

Population et ménages

Mariages et divorces

La Direction générale Statistique et Information économique propose des informations statistiques impartiales. Les informations sont diffusées conformément à la loi, notamment pour ce qui concerne leur confidentialité.

Nous classons les statistiques en huit domaines :

- Généralités
- Territoire et environnement
- Population
- Société
- Économie et finances
- Agriculture et activités assimilées
- Industrie
- Services, commerce et transports

Tous droits de traduction, d'adaptation, de reproduction par tous procédés, y compris la photographie et le microfilm sont soumis à autorisation préalable de la Direction générale Statistique et Information économique. Toutefois, la citation de courts extraits, à titre explicatif ou justificatif, dans un article, un compte-rendu ou un livre, est autorisée moyennant indication claire et précise de la source.

Éditeur responsable : A. VERSONNEN

© 2008, **DIRECTION GENERALE STATISTIQUE ET INFORMATION ECONOMIQUE** | éditeur
B-1000 Bruxelles – 44 rue de Louvain

Population et ménages

Mariages et divorces

2005

Sommaire

Les mariages en 2005

1. Evolution du nombre de mariages par région, province et arrondissement de 2002 à 2005	4
2. Nombre de mariages d'après la résidence habituelle des conjoints	6
3. Nombre de mariages d'après la région où résidaient les conjoints avant le mariage	8
4. Evolution du nombre de mariages d'après l'état civil antérieur des conjoints de 1996 à 2005	9
4bis. Répartition par région du nombre de mariages d'après l'état civil antérieur des conjoints	10
5. Evolution du nombre de mariages d'après l'âge des conjoints de 1996 à 2005	11
6. Evolution du nombre de mariages d'après l'âge et l'état civil antérieur des conjoints, de 1996 à 2005	12
7. Evolution de l'âge moyen et de l'âge médian des conjoints de 1996 à 2005	14
8. Evolution de l'âge moyen des conjoints selon leur état civil antérieur de 2001 à 2005	15
9. Evolution de l'âge moyen du second conjoint en fonction de l'âge du premier de 2001 à 2005	16
10. Evolution de l'âge moyen du premier conjoint en fonction de l'âge du second 2001 à 2005	16
11. Age moyen des conjoints au mariage selon leur état civil antérieur	17
12A. Nombre de mariages d'après l'état civil antérieur des conjoints	18
12B. Nombre de mariages d'après l'âge respectif des conjoints et leur état civil antérieur	19
13. Nombre de mariages d'après l'année de naissance, l'âge et l'état civil antérieur des conjoints	
A. Le Royaume	30
B. Région de Bruxelles-Capitale	38
C. Région flamande	46
D. Région wallonne	54
14. Nombre de mariages d'après l'âge respectif des conjoints, par région	62
15. Evolution du nombre de mariages entre belges et étrangers de 1996 à 2005	64
16. Nombre de mariages selon la nationalité des étrangers qui ont épousé un second conjoint belge, de 2001 à 2005	65
17. Nombre de mariages selon la nationalité des étrangers qui ont épousé un premier conjoint belge, de 2001 à 2005	66
18. Nombre de mariages d'après la nationalité respective des conjoints	
A. Le Royaume	68
B. Région de Bruxelles-Capitale	72
C. Région flamande	76
D. Région wallonne	80
19. Nombre de mariages d'après la nationalité et l'âge de l'épouse	
A. Le Royaume	84
B. Région de Bruxelles-Capitale	85
C. Région flamande	86
D. Région wallonne	87

19bis	Nombre de mariages d'après la nationalité et l'âge de l'époux	
	A. Le Royaume	88
	B. Région de Bruxelles-Capitale	89
	C. Région flamande	90
	D. Région wallonne	91
19ter	Nombre de mariages d'après la nationalité et l'état civil antérieur des conjoints	
	A. Le Royaume	92
	B. Région de Bruxelles-Capitale	94
	C. Région flamande	96
	D. Région wallonne	98
20.	Nombre de mariages d'après la profession et l'état social des conjoints	
	A. Le Royaume	100
	B. Région de Bruxelles-Capitale	110
	C. Région flamande	120
	D. Région wallonne	130
21.	Nombre de mariages par mois et par province	140
22.	Evolution du nombre de mariages par mois de 1996 à 2005	142

Les divorces en 2005

23.	Evolution du nombre de divorces par région, province et arrondissement de 2002 à 2005	146
24.	Evolution du nombre de divorces d'après l'âge des divorcés de 2000 à 2005	148
25.	Répartition proportionnelle des divorces d'après l'âge des divorcés de 2000 à 2005	149
26.	Evolution de l'âge médian et de l'âge moyen des divorcés et divorcées de 2000 à 2005	150
27.	Evolution de la durée moyenne et de la durée médiane des mariages dissous, de 2000 à 2005	151
28.	Nombre de divorces par région d'après l'âge et l'état civil antérieur des divorcés	152
29.	Evolution du nombre de divorces d'après la durée du mariage dissous de 2000 à 2005	154
30.	Répartition proportionnelle des divorces d'après la durée du mariage dissous, de 2000 à 2005	155
31.	Nombre de divorces par région d'après l'âge des divorcés	156
32.	Nombre de divorces d'après l'âge de la divorcée et la durée du mariage dissous	
	A. Le Royaume	158
	B. Région de Bruxelles-Capitale	160
	C. Région flamande	162
	D. Région wallonne	164
33.	Nombre de divorces d'après l'âge du divorcé et la durée du mariage dissous	
	A. Le Royaume	166
	B. Région de Bruxelles-Capitale	168
	C. Région flamande	170
	D. Région wallonne	172

34. Nombre de divorces d'après l'année de naissance, l'âge et le sexe des divorcés	
A. Le Royaume	174
B. Région de Bruxelles-Capitale	178
C. Région flamande	182
D. Région wallonne	186
35. Nombre de divorces d'après la profession et l'état social respectifs des conjoints	
A. Le Royaume	190
B. Région de Bruxelles-Capitale	210
C. Région flamande	226
D. Région wallonne	242
36. Nombre de divorces par région d'après la partie demanderesse et le nombre d'enfants mineurs à charge	262
37. Nombre de divorces par région d'après la partie demanderesse et suivant qu'ils sont précédés ou non d'un jugement de séparation de corps	263

Notes explicatives

Les mariages

La statistique des mariages est établie à partir des bulletins de Modèle II (tel que prévu par l'Arrêté royal du 26 août 1966) qui sont établis par les administrations des communes dans lesquelles ont été célébrés ces mariages. Elle reprend donc tous les mariages célébrés devant les officiers d'état civil des communes belges ; mais elle ne reprend pas ceux célébrés à l'étranger, dans les consulats ou dans les corps belges casernés à l'étranger, ni ceux célébrés sur le territoire belge devant des officiers d'état civil jouissant du statut d'extraterritorialité. Leur répartition géographique peut se faire selon la commune de mariage. Il en résulte une statistique de fait, comme dans les tableaux 1 et 4. Elle peut également se faire selon la résidence habituelle de l'un ou de l'autre conjoint avant le mariage, comme dans les tableaux 2 et 3, où apparaissent de ce fait des mariages de personnes domiciliées à l'étranger.

Depuis le 1^{er} juin 2003, la loi autorise le mariage entre personnes de même sexe (Loi du 13 février 2003 ouvrant le mariage à des personnes de même sexe et modifiant certaines dispositions du Code civil) et depuis lors, un peu plus de 5.000 mariages de ce type ont été célébrés en Belgique. Le bulletin de mariage cependant ne mentionne pas explicitement le sexe de chacun des conjoints, en considérant toujours qu'ils sont de sexes différents (à gauche les renseignements relatifs à l'époux – aujourd'hui le premier conjoint – et à droite, les renseignements relatifs à l'épouse – aujourd'hui le second conjoint). La présente statistique ne permet donc pas de distinguer les mariages selon qu'ils concernent des personnes de sexes différents ou des personnes de même sexe. Et les caractéristiques de chacun des époux ne doivent plus être interprétées globalement comme étant respectivement les caractéristiques de l'époux et les caractéristiques de l'épouse.

Il faut encore préciser que cette statistique est une statistique d'événements (les mariages) et non une statistique de personnes. Si chaque événement-mariage implique bien 2 personnes-mariées, la comparaison entre les 2 statistiques n'est pas toujours aisée lorsque les données utilisées proviennent de sources différentes. Ainsi, une statistique des mariages, et particulièrement des mariages de personnes de même sexe, est extraite du Registre national. Il s'agit d'une statistique de personnes, qui n'est pas directement transposable en statistique d'événements, du fait d'erreurs ou d'oublis éventuels de transcription, mais surtout du fait que toutes les personnes qui se marient en Belgique ne sont pas nécessairement inscrites au Registre national. Le rapprochement des 2 sources ne peut donc se faire sans précautions. Enfin, différents tableaux nécessitent quelques précisions.

Tableau 1	Le taux pour mille habitants est obtenu en rapportant l'effectif des mariages à la population totale au 30 juin de l'année considérée.
Tableaux 2 et 3	Les mariages dont la résidence d'un des époux est inconnue (2 époux en 2005) ne sont pas repris dans lignes et colonnes de ces tableaux.
Tableaux 4, 6, 8 et 11	Les conjoints dont l'état civil antérieur est inconnu sont regroupés avec les conjoints de même rang antérieurement célibataires.
Tableaux 9 et 10	Les centres de classe, précédemment utilisés pour désigner les lignes, ont été abandonnés au profit des classes d'âge, respectivement du premier et du second conjoint. L'âge moyen reste calculé de la même façon.

Les divorces

La statistique des divorces est établie à partir des bulletins de Modèle VI, tel que prévu par l'Arrêté royal du 26 août 1966. Ces bulletins sont établis par les administrations des communes dans lesquelles les divorces ont été mentionnés ou transcrits dans les registres d'état civil. Mention et transcription se font dans les registres de la commune où le mariage dissous a eu lieu. Et, si le mariage a eu lieu à l'étranger, l'enregistrement du divorce, prononcé en Belgique, est fait dans les registres de la commune de Bruxelles, ce qui n'est pas sans poser problème sur le plan statistique.

Cette statistique reprend donc tous les divorces qui ont été mentionnés pendant l'année considérée dans les registres de divorce des communes belges ; elle inclut de ce fait des divorces mettant un terme à des mariages non célébrés en Belgique et non repris dans la statistique des mariages.

La mention du divorce dans les registres d'état civil n'est faite que si l'un des parties, au moins, a demandé la transcription du jugement dans les 2 mois à partir du moment où celui-ci est définitif. Cela explique pourquoi le nombre de divorces transcrits dans le courant de l'année ne correspond pas au nombre de jugements de divorces prononcés durant cette même année (une différence qui apparaissait clairement dans le tableau 38 aujourd'hui abandonné). Il y a en effet décalage dans le temps et parfois non-transcription du jugement par suite de décès, de réconciliation, etc. De plus, c'est la résidence de la partie défenderesse qui compte pour déterminer le tribunal compétent.

En ouvrant le mariage à des personnes de même sexe, la Loi du 13 février 2003 a dans le même temps ouvert le divorce aux personnes mariées de même sexe. Et de fait on compte aujourd'hui près de 150 divorces ayant mis un terme à des mariages conclus antérieurement entre personnes de même sexe. Comme pour les mariages cependant, le bulletin d'état civil (Modèle VI) ne mentionne pas explicitement le sexe des personnes qui divorcent, considérant automatiquement qu'il s'agit d'un homme (le « divorcé ») et d'une femme (la « divorcée »). La distinction entre les divorces de personnes de sexes différents et les divorces de personnes de même sexe n'est donc pas possible. Et les caractéristiques des personnes divorcées ne doivent plus être interprétées globalement comme étant respectivement les caractéristiques du divorcé et les caractéristiques de la divorcée, même si cela reste vrai dans la grande majorité des cas.

Comme pour les mariages, il s'agit d'une statistique d'événements qui ne peut être comparée sans précautions avec une statistique de personnes telle qu'elle peut être établie à partir des données du Registre national. Enfin, quelques précisions relatives aux tableaux de divorces sont nécessaires.

Les tableaux 23 à 37 concernent les divorces mentionnés ou transcrits à l'état civil des communes belges au cours des différentes années considérées. Le tableau 38 qui reprenait précédemment le nombre de demandes de divorces traitées par les tribunaux de première instance a été supprimé parce que, depuis 2003, il n'est plus possible d'obtenir les données nécessaires auprès du SPF Justice.

Les divorces étant enregistrés là où les mariages ont eu lieu et non dans la commune de résidence habituelle du couple qui divorcent, les répartitions géographiques qui sont proposées (tableaux 23, 28, 31 à 37) sont des répartitions de « fait » et non de « droit ».

Pour le tableau 28, les personnes divorcées dont l'état civil antérieur au mariage dissous est inconnu sont regroupées avec les célibataires.

De façon générale, une révision des bulletins de déclaration des mariages et des divorces à l'état civil et un recours plus systématique aux données du Registre national devraient permettre dans un proche avenir de faire la distinction entre les mariages hétérosexuels et les mariages homosexuels. De nombreux tableaux des présentes statistiques devraient s'en trouver modifiés.

Les mariages

Mariages en 2005

Évolution du nombre de mariages par région, province et arrondissement de 2002 à 2005

	Chiffres absolus				Par 1 000 habitants			
	2002	2003	2004	2005	2002	2003	2004	2005
Belgique	40.434	41.777	43.296	43.141	3,92	4,03	4,16	4,12
<i>Région de Bruxelles-Capitale</i>	4.812	5.302	5.562	5.307	4,91	5,34	5,56	5,27
<i>Région flamande</i>	22.269	23.291	24.151	24.046	3,72	3,88	4,01	3,97
Province d'Anvers	6.054	6.321	6.702	6.671	3,66	3,80	4,01	3,97
Arrondissement d'Anvers	3.429	3.690	3.930	3.773	3,66	3,92	4,15	3,97
Arrondissement de Malines	1.162	1.145	1.214	1.232	3,77	3,70	3,91	3,95
Arrondissement de Turnhout	1.463	1.486	1.558	1.666	3,57	3,60	3,76	3,99
Province de Limbourg	2.936	3.116	3.286	3.398	3,67	3,88	4,07	4,19
Arrondissement de Hasselt	1.466	1.534	1.621	1.709	3,79	3,94	4,15	4,35
Arrondissement de Maaseik	752	874	892	894	3,39	3,92	3,98	3,96
Arrondissement de Tongres	718	708	773	795	3,76	3,70	4,03	4,13
Province de Flandre orientale	5.263	5.391	5.609	5.429	3,85	3,93	4,08	3,93
Arrondissement d'Alost	985	1.029	1.044	963	3,75	3,91	3,97	3,64
Arrondissement de Termonde	687	738	728	760	3,67	3,94	3,88	4,04
Arrondissement d'Eeklo	320	289	290	325	4,03	3,64	3,64	4,07
Arrondissement de Gand	1.964	2.035	2.158	2.042	3,93	4,06	4,29	4,04
Arrondissement d'Audenarde	410	421	417	441	3,58	3,67	3,63	3,82
Arrondissement de Saint-Nicolas	897	879	972	898	3,98	3,89	4,28	3,93
Province de Brabant flamand	3.587	3.765	3.842	3.834	3,50	3,66	3,72	3,69
Arrondissement de Hal-Vilvorde	1.777	1.887	1.923	1.936	3,15	3,33	3,38	3,38
Arrondissement de Louvain	1.810	1.878	1.919	1.898	3,93	4,06	4,14	4,08
Province de Flandre occidentale	4.429	4.698	4.712	4.714	3,91	4,14	4,14	4,14
Arrondissement de Bruges	1.108	1.184	1.187	1.154	4,07	4,34	4,34	4,21
Arrondissement de Dixmude	172	200	199	216	3,58	4,16	4,13	4,47
Arrondissement d'Ypres	330	395	401	430	3,16	3,79	3,85	4,12
Arrondissement de Courtrai	1.108	1.168	1.128	1.149	3,98	4,21	4,07	4,14
Arrondissement d'Ostende	578	582	627	587	4,01	4,01	4,30	4,00
Arrondissement de Roulers	534	604	567	581	3,78	4,27	4,01	4,10
Arrondissement de Tielt	377	361	386	380	4,27	4,09	4,36	4,29
Arrondissement de Furnes	222	204	217	217	3,87	3,53	3,72	3,70
<i>Région wallonne</i>	13.353	13.184	13.583	13.788	3,97	3,91	4,01	4,06
Province de Brabant wallon	1.439	1.441	1.562	1.532	4,05	4,02	4,33	4,21
Arrondissement de Nivelles	1.439	1.441	1.562	1.532	4,05	4,02	4,33	4,21
Province de Hainaut	4.801	4.676	4.826	4.851	3,74	3,64	3,76	3,77
Arrondissement d'Ath	296	331	319	315	3,70	4,12	3,97	3,90
Arrondissement de Charleroi	1.640	1.588	1.730	1.644	3,89	3,77	4,11	3,90
Arrondissement de Mons	803	824	805	902	3,22	3,31	3,23	3,62
Arrondissement de Mouscron	312	283	275	291	4,47	4,06	3,94	4,15
Arrondissement de Soignies	722	640	695	708	4,13	3,64	3,93	3,99
Arrondissement de Thuin	520	500	495	477	3,55	3,41	3,38	3,25
Arrondissement de Tournai	508	510	507	514	3,60	3,62	3,59	3,63
Province de Liège	4.182	4.170	4.321	4.318	4,08	4,06	4,19	4,17
Arrondissement de Huy	397	412	398	427	3,92	4,03	3,87	4,12
Arrondissement de Liège	2.387	2.422	2.530	2.518	4,07	4,13	4,30	4,28
Arrondissement de Verviers	1.126	1.048	1.069	1.051	4,20	3,90	3,96	3,88
Arrondissement de Waremme	272	288	324	322	3,92	4,12	4,59	4,51
Province de Luxembourg	1.158	1.121	1.102	1.209	4,62	4,44	4,33	4,72
Arrondissement d'Arlon	300	274	270	323	5,68	5,14	5,03	5,95
Arrondissement de Bastogne	201	183	156	186	4,84	4,36	3,70	4,37
Arrondissement de Marche-en-Famenne	214	220	237	219	4,18	4,27	4,55	4,20
Arrondissement de Neufchâteau	213	222	212	239	3,80	3,94	3,73	4,17
Arrondissement de Virton	230	222	227	242	4,69	4,49	4,56	4,84
Province de Namur	1.773	1.776	1.772	1.878	3,95	3,94	3,91	4,11
Arrondissement de Dinant	378	398	385	407	3,75	3,92	3,78	3,96
Arrondissement de Namur	1.183	1.136	1.169	1.231	4,14	3,95	4,04	4,23
Arrondissement de Philippeville	212	242	218	240	3,42	3,89	3,48	3,82

Mariages en 2005

Nombre de mariages d'après la résidence habituelle des conjoints

Résidence habituelle de l'époux	Résidence habituelle de l'épouse							
	<i>Total</i>	Belgique	<i>Région de Bxl-Capitale</i>	<i>Région flamande</i>	Province d'Anvers	Province de Limbourg	Province de Fl. orientale	Province de Brabant flamand
Total	43.141	40.868	4.712	23.145	6.369	3.214	5.272	3.716
Belgique	41.093	38.975	4.133	22.510	6.116	3.119	5.177	3.615
<i>Région de Bruxelles-Capitale</i>	4.796	4.236	3.785	212	27	11	39	122
<i>Région flamande</i>	23.358	22.467	176	22.190	6.073	3.094	5.128	3.441
Province d'Anvers	6.393	6.072	24	6.032	5.823	47	58	82
Province de Limbourg	3.285	3.108	5	3.092	43	2.970	22	44
Province de Flandre orientale	5.351	5.209	20	5.177	80	13	4.902	55
Province de Brabant flamand	3.759	3.608	110	3.453	91	59	41	3.231
Province de Flandre occidentale	4.570	4.470	17	4.436	36	5	105	29
<i>Région wallonne</i>	12.939	12.272	172	108	16	14	10	52
Province de Brabant wallon	1.424	1.349	70	35	3	1	3	25
Province de Hainaut	4.445	4.205	44	28	4	2	4	9
Province de Liège	4.138	3.948	27	30	6	9	1	12
Province de Luxembourg	1.139	1.065	8	8	3	1	2	1
Province de Namur	1.793	1.705	23	7		1		5
Domicilié à l'étranger	2.046	1.891	579	635	253	95	95	101

Résidence habituelle de l'épouse (suite)								Résidence habituelle de l'époux
Province de Fl. occidentale	Région wallonne	Province de Brabant wallon	Province de Hainaut	Province de Liège	Province de Luxembourg	Province de Namur	Domicilié à l'étranger	
4.574	13.011	1.410	4.605	4.101	1.121	1.774	2.273	Total
4.483	12.332	1.347	4.259	3.956	1.076	1.694	2.118	Belgique
13	239	77	84	38	12	28	560	<i>Région de Bruxelles-Capitale</i>
4.454	101	27	35	23	6	10	891	<i>Région flamande</i>
22	16	3	3	5	1	4	321	Province d'Anvers
13	11	1	3	7			177	Province de Limbourg
127	12	5	5		1	1	142	Province de Flandre orientale
31	45	17	10	10	4	4	151	Province de Brabant flamand
4.261	17	1	14	1		1	100	Province de Flandre occidentale
16	11.992	1.243	4.140	3.895	1.058	1.656	667	<i>Région wallonne</i>
3	1.244	1.182	29	10	11	12	75	Province de Brabant wallon
9	4.133	25	4.034	26	6	42	240	Province de Hainaut
2	3.891	14	19	3.819	21	18	190	Province de Liège
1	1.049	1	7	22	1.003	16	74	Province de Luxembourg
1	1.675	21	51	18	17	1.568	88	Province de Namur
91	677	62	346	145	45	79	155	Domicilié à l'étranger

Mariages en 2005

Nombre de mariages d'après la région où résidaient les conjoints avant le mariage

Résidence de l'époux	Résidence de l'épouse				
	Total	Région de Bruxelles-Capitale	Région flamande	Région wallonne	Domicilié à l'étranger
Total	43.141	4.712	23.145	13.011	2.273
Région de Bruxelles-Capitale	4.796	3.785	212	239	560
Région flamande	23.358	176	22.190	101	891
Région wallonne	12.939	172	108	11.992	667
Domicilié à l'étranger	2.046	579	635	677	155

Pourcentage de mariages selon la région de résidence de l'épouse par rapport au total des mariages dans la région de résidence de l'époux avant le mariage

Résidence de l'époux	Résidence de l'épouse				
	Total	Région de Bruxelles-Capitale	Région flamande	Région wallonne	Domicilié à l'étranger
Total	100,00	10,92	53,64	30,15	5,26
Région de Bruxelles-Capitale	100,00	78,91	4,42	4,98	11,67
Région flamande	100,00	0,75	94,99	0,43	3,81
Région wallonne	100,00	1,32	0,83	92,68	5,15
Domicilié à l'étranger	100,00	28,29	31,03	33,08	7,57

Pourcentage de mariages selon la région de résidence de l'époux par rapport au total des mariages dans la région de résidence de l'épouse avant le mariage

Résidence de l'époux	Résidence de l'épouse				
	Total	Région de Bruxelles-Capitale	Région flamande	Région wallonne	Domicilié à l'étranger
Total	100,00	100,00	100,00	100,00	100,00
Région de Bruxelles-Capitale	11,12	80,33	0,92	1,84	24,64
Région flamande	54,14	3,74	95,87	0,78	39,20
Région wallonne	29,99	3,65	0,47	92,17	29,34
Domicilié à l'étranger	4,74	12,29	2,74	5,20	6,82

Évolution du nombre de mariages d'après l'état civil antérieur des conjoints de 1996 à 2005

En chiffres absolus

Année	Total des mariages	Deux célibataires	Veuves et hommes célibataires	Divorcées et hommes célibataires	Femmes célibataires et veufs	Deux veufs	Divorcées et veufs	Femmes célibataires et divorcés	Veuves et divorcés	Deux divorcés
1996	50.552	34.687	171	4.061	203	125	564	4.098	209	6.434
1997	47.759	32.907	167	3.711	216	123	486	3.910	202	6.037
1998	44.393	30.441	155	3.642	205	111	511	3.661	196	5.471
1999	44.171	29.782	130	3.776	212	90	494	3.767	217	5.703
2000	45.123	29.825	143	3.797	226	141	514	4.152	202	6.123
2001	42.110	27.783	150	3.561	171	103	490	3.840	195	5.817
2002	40.434	26.440	144	3.560	163	111	423	3.852	207	5.534
2003	41.777	26.691	160	3.905	204	110	402	4.165	203	5.937
2004	43.296	27.270	179	4.084	188	102	430	4.418	214	6.411
2005	43.141	26.988	121	4.173	192	88	477	4.374	261	6.467

En pourcentage

1996	100,00	68,60	0,33	8,02	0,39	0,24	1,11	8,09	0,41	12,72
1997	100,00	68,88	0,34	7,76	0,45	0,25	1,01	8,18	0,42	12,64
1998	100,00	68,56	0,34	8,20	0,45	0,25	1,15	8,24	0,44	12,32
1999	100,00	67,42	0,29	8,54	0,47	0,20	1,11	8,52	0,49	12,91
2000	100,00	66,07	0,31	8,41	0,49	0,31	1,13	9,19	0,44	13,56
2001	100,00	65,96	0,35	8,44	0,40	0,24	1,16	9,11	0,46	13,81
2002	100,00	65,37	0,34	8,79	0,40	0,27	1,04	9,52	0,51	13,68
2003	100,00	63,87	0,38	9,33	0,48	0,26	0,96	9,96	0,48	14,21
2004	100,00	62,97	0,41	9,42	0,42	0,23	0,99	10,20	0,49	14,80
2005	100,00	62,54	0,28	9,66	0,43	0,20	1,10	10,13	0,60	14,99

Mariages en 2005

Répartition selon les régions du nombre de mariages d'après l'état civil antérieur des conjoints

	Total 1	Deux céliba- taires 2	Femmes céliba- taires et divorcés 3	Femmes céliba- taires et veufs 4	Veuves et hommes céliba- taires 5	Veuves et divorcés 6	Deux Veufs 7	Divorcées et hommes céliba- taires 8	Deux divorcés 9	Divorcées et veufs 10
Région de Bxl- Capitale	5.307	3.373	603	23	25	37	10	685	506	45
Région flamande	24.046	15.134	2.297	92	51	116	39	2.160	3.895	262
Région wallonne	13.788	8.481	1.474	77	45	108	39	1.328	2.066	170
Belgique	43.141	26.988	4.374	192	121	261	88	4.173	6.467	477

Répartition proportionnelle selon les régions des mariages d'après l'état civil antérieur des conjoints

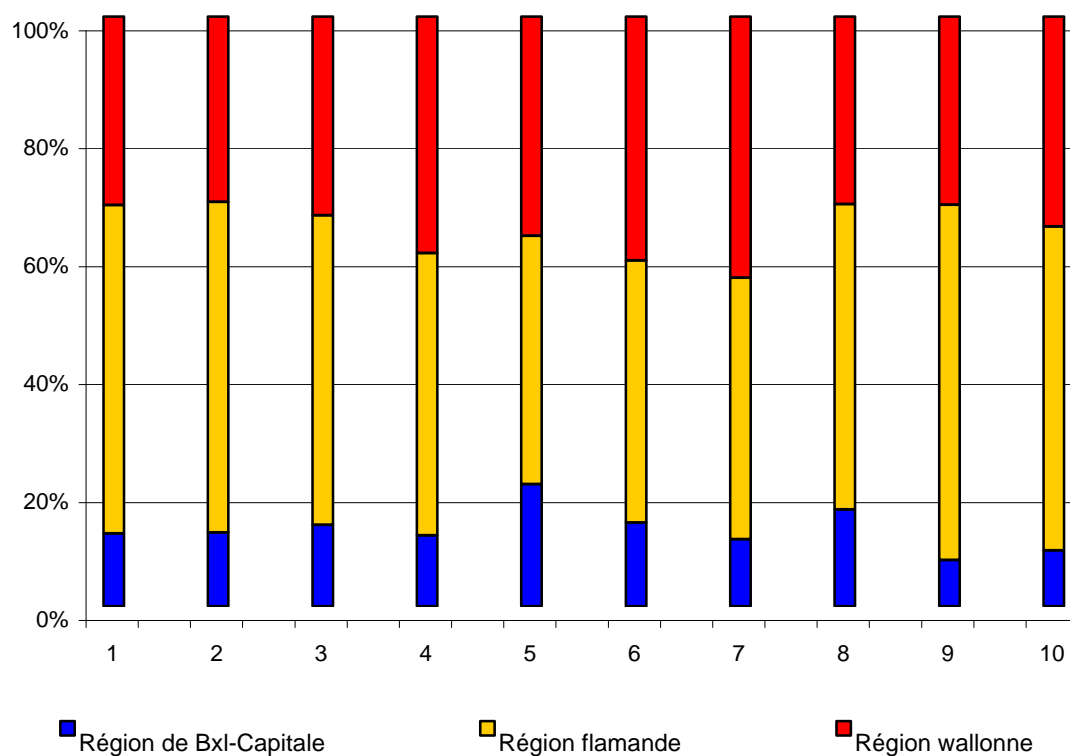

Évolution du nombre de mariages d'après l'âge des conjoints de 1996 à 2005

Age de l'époux

Année	Total	< 20 ans	De 20 à 24 ans	De 25 à 29 ans	De 30 à 34 ans	De 35 à 39 ans	De 40 à 44 ans	De 45 à 49 ans	De 50 à 59 ans	De 60 à 69 ans	De 70 à 79 ans	80 ans et plus
1996	50.552	271	10.587	18.707	8.577	4.392	2.842	2.151	2.074	699	217	35
1997	47.759	239	9.263	18.164	8.248	4.262	2.604	2.020	2.068	652	196	43
1998	44.393	232	8.022	17.088	7.784	4.033	2.527	1.774	1.995	713	183	42
1999	44.171	220	7.106	16.686	8.040	4.289	2.804	1.902	2.186	682	215	41
2000	45.123	217	6.944	16.216	8.374	4.795	2.963	2.138	2.430	749	255	42
2001	42.110	185	6.197	14.867	8.087	4.429	2.871	2.106	2.375	731	207	55
2002	40.434	166	5.519	13.731	8.082	4.480	2.968	2.085	2.415	731	203	54
2003	41.777	169	5.266	13.543	8.334	4.950	3.227	2.312	2.848	817	254	57
2004	43.296	178	4.912	13.472	8.776	5.190	3.769	2.573	3.070	989	298	69
2005	43.141	173	4.495	13.117	8.829	5.361	3.882	2.693	3.204	1.040	287	60

Age de l'épouse

Année	Total	< 20 ans	De 20 à 24 ans	De 25 à 29 ans	De 30 à 34 ans	De 35 à 39 ans	De 40 à 44 ans	De 45 à 49 ans	De 50 à 59 ans	De 60 à 69 ans	De 70 à 79 ans	80 ans et plus
1996	50.552	1.877	17.736	15.375	6.361	3.583	2.371	1.675	1.248	250	65	11
1997	47.759	1.669	16.333	14.879	6.097	3.461	2.226	1.508	1.267	226	63	30
1998	44.393	1.554	14.312	14.472	5.649	3.234	2.111	1.478	1.272	231	67	13
1999	44.171	1.411	13.502	14.397	5.722	3.502	2.336	1.569	1.364	274	68	26
2000	45.123	1.410	13.112	14.485	6.169	3.702	2.556	1.805	1.502	301	72	9
2001	42.110	1.255	11.934	13.397	5.938	3.563	2.398	1.701	1.553	293	70	8
2002	40.434	1.168	10.671	13.102	5.836	3.499	2.484	1.687	1.642	260	71	14
2003	41.777	1.176	10.049	13.009	6.563	3.935	2.874	1.887	1.837	341	85	21
2004	43.296	1.065	9.620	13.613	6.797	4.333	3.108	2.103	2.119	436	83	19
2005	43.141	1.070	8.957	13.417	6.829	4.520	3.277	2.244	2.245	479	87	16

Mariages en 2005

Évolution du nombre de mariages d'après l'âge et l'état civil antérieur des conjoints de 1996 à 2005

Hommes célibataires

Année	Total	< 20 ans	De 20 à 24 ans	De 25 à 29 ans	De 30 à 34 ans	De 35 à 39 ans	De 40 à 44 ans	De 45 à 49 ans	De 50 à 59 ans	De 60 à 69 ans	De 70 à 79 ans	80 ans et plus
1996	38.919	271	10.534	17.961	6.639	2.103	768	329	218	69	21	6
1997	36.785	238	9.230	17.479	6.403	2.130	720	279	220	65	14	7
1998	34.238	232	7.992	16.498	6.201	2.028	672	295	225	73	17	5
1999	33.688	219	7.083	16.198	6.433	2.240	831	330	256	67	26	5
2000	33.765	217	6.911	15.732	6.742	2.561	894	359	257	67	21	4
2001	31.494	185	6.152	14.447	6.639	2.424	896	385	265	67	30	4
2002	30.144	166	5.488	13.365	6.785	2.541	1.017	425	281	64	11	1
2003	30.756	168	5.232	13.186	6.967	2.858	1.206	556	434	118	27	4
2004	31.533	178	4.879	13.109	7.495	3.131	1.459	620	488	122	39	13
2005	31.282	173	4.467	12.767	7.609	3.313	1.575	727	484	123	32	12

Veufs

Année	Total	< 20 ans	De 20 à 24 ans	De 25 à 29 ans	De 30 à 34 ans	De 35 à 39 ans	De 40 à 44 ans	De 45 à 49 ans	De 50 à 59 ans	De 60 à 69 ans	De 70 à 79 ans	80 ans et plus
1996	892	-	4	11	38	63	68	105	228	220	130	25
1997	825	-	1	13	35	46	64	102	233	198	105	28
1998	827	-	-	10	30	52	68	71	236	216	115	29
1999	796	-	1	11	28	47	73	88	212	192	115	29
2000	881	-	2	9	30	55	64	116	249	184	139	33
2001	764	-	-	7	39	40	52	86	213	193	95	39
2002	697	-	2	7	20	32	56	60	212	170	94	44
2003	716	-	1	5	14	44	47	71	210	156	129	39
2004	720	-	1	1	13	28	68	68	205	182	117	37
2005	757	-	-	7	11	38	51	75	226	193	119	37

Divorcés

Année	Total	< 20 ans	De 20 à 24 ans	De 25 à 29 ans	De 30 à 34 ans	De 35 à 39 ans	De 40 à 44 ans	De 45 à 49 ans	De 50 à 59 ans	De 60 à 69 ans	De 70 à 79 ans	80 ans et plus
1996	10.741	-	49	735	1.900	2.226	2.006	1.717	1.628	410	66	4
1997	10.149	1	32	672	1.810	2.086	1.820	1.639	1.615	389	77	8
1998	9.328	-	30	580	1.553	1.953	1.787	1.408	1.534	424	51	8
1999	9.687	1	22	477	1.579	2.002	1.900	1.484	1.718	423	74	7
2000	10.477	-	31	475	1.602	2.179	2.005	1.663	1.924	498	95	5
2001	9.852	-	45	413	1.409	1.965	1.923	1.635	1.897	471	82	12
2002	9.593	-	29	359	1.277	1.907	1.895	1.600	1.922	497	98	9
2003	10.305	1	33	352	1.353	2.048	1.974	1.685	2.204	543	98	14
2004	11.043	-	32	362	1.268	2.031	2.242	1.885	2.377	685	142	19
2005	11.102	-	28	343	1.209	2.010	2.256	1.891	2.494	724	136	11

Femmes célibataires

Année	Total	< 20 ans	De 20 à 24 ans	De 25 à 29 ans	De 30 à 34 ans	De 35 à 39 ans	De 40 à 44 ans	De 45 à 49 ans	De 50 à 59 ans	De 60 à 69 ans	De 70 à 79 ans	80 ans et plus
1996	38.988	1.872	17.444	13.730	3.867	1.267	450	199	117	36	5	1
1997	37.033	1.665	16.091	13.445	3.785	1.235	457	177	116	40	7	15
1998	34.307	1.550	14.067	13.131	3.598	1.178	439	177	129	24	10	4
1999	33.761	1.406	13.292	13.137	3.640	1.313	543	204	159	36	19	12
2000	34.203	1.407	12.897	13.301	4.069	1.430	613	274	171	28	10	3
2001	31.794	1.249	11.721	12.353	3.947	1.443	607	264	166	32	10	2
2002	30.455	1.163	10.478	12.154	4.034	1.481	599	295	203	35	9	4
2003	31.060	1.173	9.858	12.052	4.586	1.739	879	390	297	58	23	5
2004	31.876	1.063	9.435	12.670	4.909	1.990	981	416	329	60	16	7
2005	31.554	1.068	8.780	12.540	5.029	2.187	1.009	502	349	75	11	4

Veuves

Année	Total	< 20 ans	De 20 à 24 ans	De 25 à 29 ans	De 30 à 34 ans	De 35 à 39 ans	De 40 à 44 ans	De 45 à 49 ans	De 50 à 59 ans	De 60 à 69 ans	De 70 à 79 ans	80 ans et plus
1996	505	-	4	34	76	59	55	67	93	72	38	7
1997	492	-	7	33	60	59	59	59	107	67	33	8
1998	462	-	5	36	44	61	63	66	90	56	35	6
1999	437	-	8	22	55	54	59	61	77	65	30	6
2000	486	-	1	34	47	66	61	76	97	63	38	3
2001	448	-	8	25	52	56	52	62	104	56	29	4
2002	462	-	1	29	52	63	66	65	92	51	36	7
2003	473	-	7	23	54	56	65	61	105	59	32	11
2004	495	-	4	22	39	62	67	60	127	79	29	6
2005	470	-	1	22	30	50	80	64	108	76	33	6

Divorcées

Année	Total	< 20 ans	De 20 à 24 ans	De 25 à 29 ans	De 30 à 34 ans	De 35 à 39 ans	De 40 à 44 ans	De 45 à 49 ans	De 50 à 59 ans	De 60 à 69 ans	De 70 à 79 ans	80 ans et plus
1996	11.059	5	288	1.611	2.418	2.257	1.866	1.409	1.038	142	22	3
1997	10.234	4	235	1.401	2.252	2.167	1.710	1.272	1.044	119	23	7
1998	9.624	4	240	1.305	2.007	1.995	1.609	1.235	1.053	151	22	3
1999	9.973	5	202	1.238	2.027	2.135	1.734	1.304	1.128	173	19	8
2000	10.434	3	214	1.150	2.053	2.206	1.882	1.455	1.234	210	24	3
2001	9.868	6	205	1.019	1.939	2.064	1.739	1.375	1.283	205	31	2
2002	9.517	5	192	919	1.750	1.955	1.819	1.327	1.347	174	26	3
2003	10.244	3	184	934	1.923	2.140	1.930	1.436	1.435	224	30	5
2004	10.925	2	181	921	1.849	2.281	2.060	1.627	1.663	297	38	6
2005	11.117	2	176	855	1.770	2.283	2.188	1.678	1.788	328	43	6

Mariages en 2005

Évolution de l'âge moyen et de l'âge médian des conjoints de 1996 à 2005

Année	Âge (en années et mois) moyen		Âge (en années et mois) médian	
	Hommes	Femmes	Hommes	Femmes
1996	31 a 07 m	29 a 00 m	28 a 06 m	26 a 03 m
1997	31 a 09 m	29 a 01 m	28 a 08 m	26 a 05 m
1998	32 a 00 m	29 a 03 m	28 a 10 m	26 a 07 m
1999	32 a 06 m	29 a 08 m	29 a 03 m	26 a 11 m
2000	32 a 11 m	30 a 01 m	29 a 08 m	27 a 03 m
2001	33 a 02 m	30 a 04 m	29 a 11 m	27 a 05 m
2002	33 a 07 m	30 a 07 m	30 a 04 m	27 a 09 m
2003	34 a 02 m	31 a 03 m	30 a 10 m	28 a 04 m
2004	34 a 09 m	31 a 09 m	31 a 05 m	28 a 09 m
2005	35 a 00 m	32 a 01 m	31 a 10 m	29 a 01 m

Évolution de l'âge moyen et de l'âge médian des conjoints de 1996 à 2005 - graphique

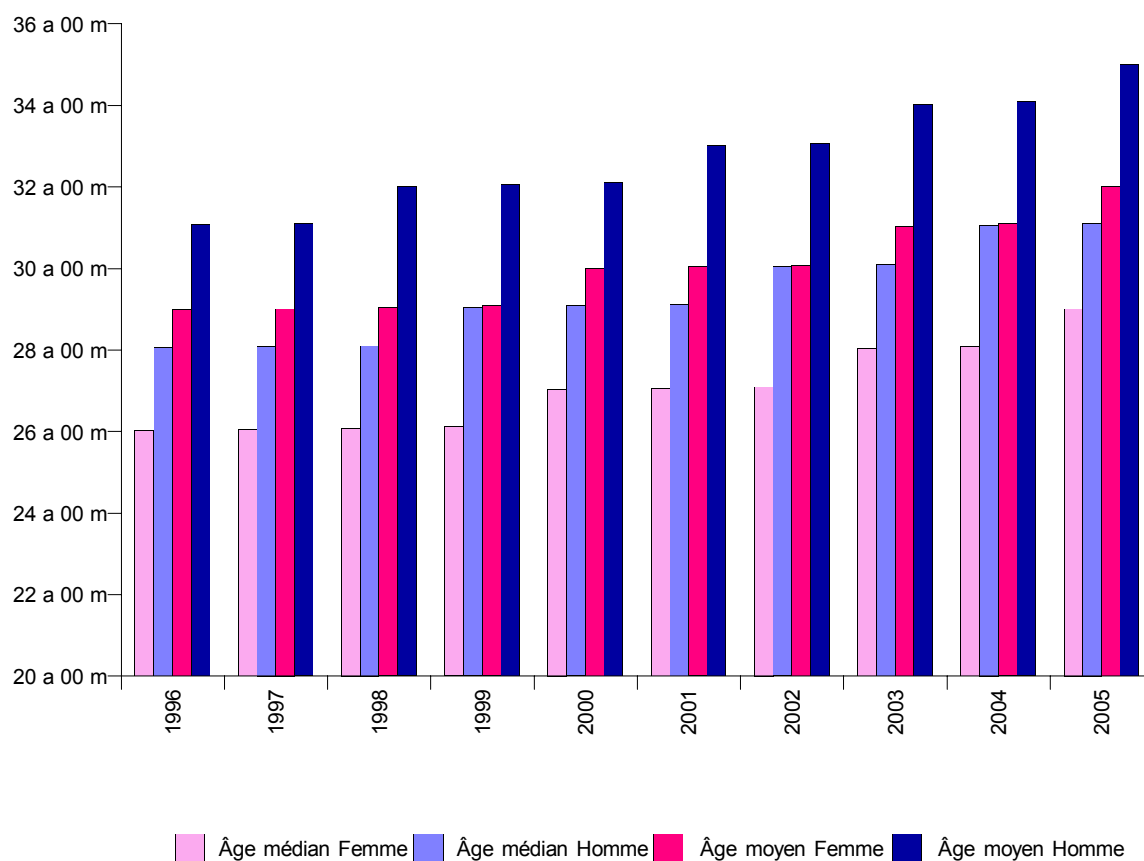

Évolution de l'âge moyen des conjoints selon leur état civil antérieur de 2001 à 2005

	2001	2002	2003	2004	2005
Hommes célibataires	29 a 03 m	29 a 07 m	30 a 01 m	30 a 06 m	30 a 09 m
Femmes célibataires	27 a 00 m	27 a 03 m	27 a 10 m	28 a 01 m	28 a 04 m
Veufs	57 a 03 m	58 a 06 m	58 a 11 m	59 a 01 m	58 a 09 m
Veuves	48 a 01 m	48 a 05 m	49 a 01 m	50 a 00 m	50 a 04 m
Divorcés	43 a 09 m	44 a 02 m	44 a 05 m	45 a 01 m	45 a 04 m
Divorcées	40 a 03 m	40 a 06 m	40 a 08 m	41 a 04 m	41 a 09 m

Évolution de l'âge moyen des conjoints selon leur état civil antérieur de 2001 à 2005 - graphique

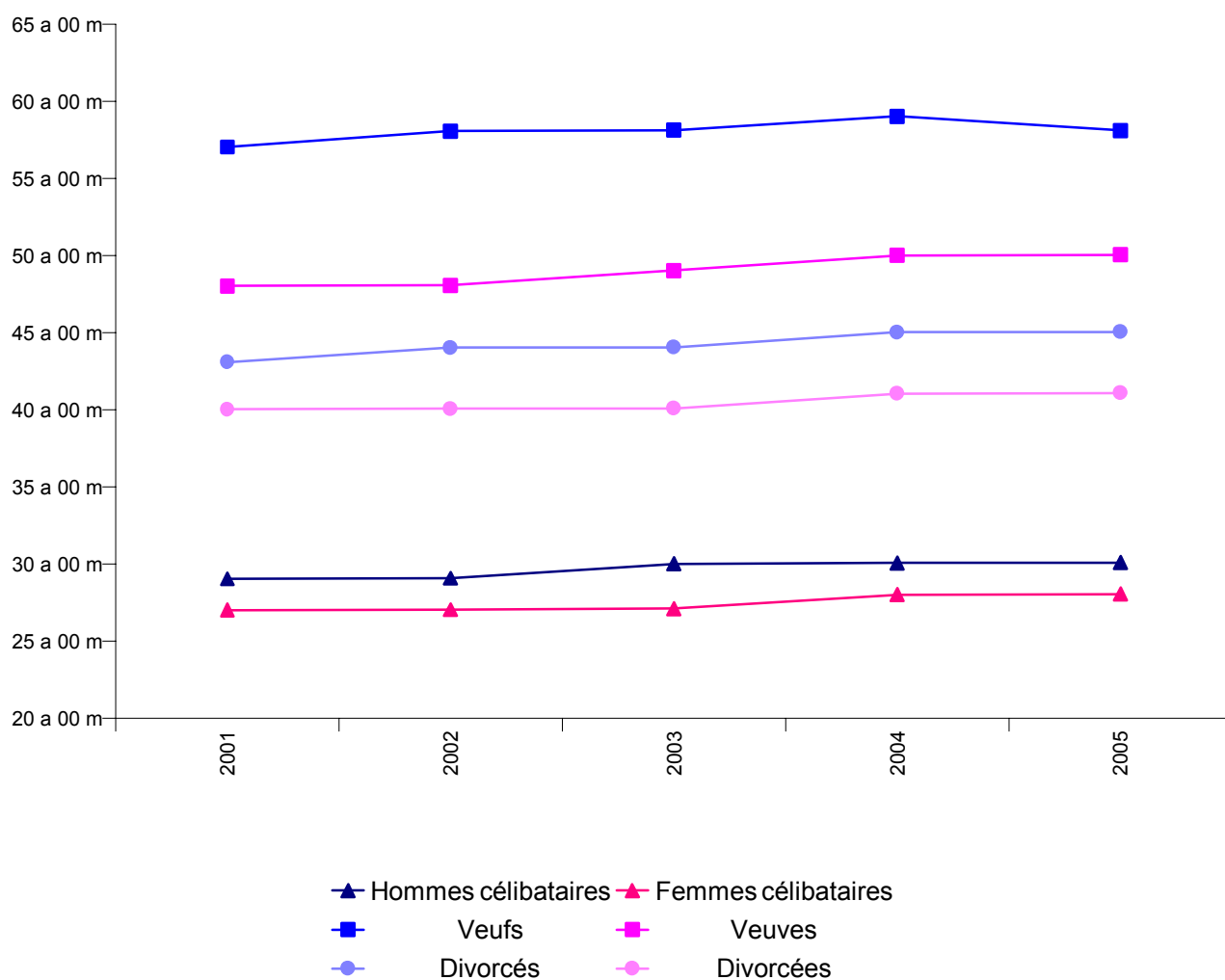

Mariages en 2005

Évolution de l'âge moyen de la femme en fonction de l'âge du mari de 2001 à 2005

Classe d'âges du mari	2001	2002	2003	2004	2005
Moins de 20 ans	21 a 01 m	21 a 01 m	21 a 06 m	21 a 06 m	21 a 06 m
De 20 à 24 ans	23 a 06 m	23 a 06 m	23 a 07 m	23 a 08 m	23 a 08 m
De 25 à 29 ans	26 a 00 m	26 a 02 m	26 a 03 m	26 a 05 m	26 a 05 m
De 30 à 34 ans	29 a 04 m	29 a 04 m	29 a 07 m	29 a 09 m	29 a 11 m
De 35 à 39 ans	33 a 02 m	33 a 02 m	33 a 06 m	33 a 07 m	33 a 10 m
De 40 à 44 ans	37 a 05 m	37 a 01 m	37 a 05 m	37 a 05 m	37 a 09 m
De 45 à 49 ans	40 a 10 m	41 a 02 m	41 a 02 m	41 a 05 m	41 a 05 m
De 50 à 59 ans	45 a 09 m	45 a 11 m	45 a 11 m	46 a 01 m	46 a 06 m
De 60 à 69 ans	52 a 00 m	51 a 04 m	52 a 01 m	52 a 02 m	52 a 11 m
De 70 à 79 ans	59 a 09 m	60 a 01 m	59 a 08 m	59 a 06 m	60 a 05 m
80 ans et plus	63 a 09 m	64 a 00 m	68 a 00 m	66 a 01 m	67 a 10 m
Inconnu				34 a 04 m	

Évolution de l'âge moyen du mari en fonction de l'âge de la femme de 2001 à 2005

Classe d'âges de la femme	2001	2002	2003	2004	2005
Moins de 20 ans	25 a 02 m	25 a 01 m	25 a 07 m	25 a 01 m	25 a 06 m
De 20 à 24 ans	26 a 09 m	27 a 00 m	27 a 00 m	27 a 03 m	27 a 04 m
De 25 à 29 ans	29 a 11 m	30 a 00 m	30 a 01 m	30 a 04 m	30 a 03 m
De 30 à 34 ans	35 a 00 m	34 a 11 m	35 a 00 m	35 a 03 m	35 a 02 m
De 35 à 39 ans	39 a 05 m	39 a 06 m	39 a 10 m	39 a 09 m	39 a 10 m
De 40 à 44 ans	43 a 11 m	44 a 02 m	44 a 01 m	44 a 03 m	44 a 00 m
De 45 à 49 ans	48 a 05 m	48 a 05 m	48 a 07 m	48 a 05 m	48 a 03 m
De 50 à 59 ans	54 a 09 m	54 a 05 m	54 a 05 m	54 a 08 m	54 a 07 m
De 60 à 69 ans	63 a 06 m	64 a 01 m	63 a 05 m	63 a 09 m	63 a 05 m
De 70 à 79 ans	71 a 11 m	71 a 02 m	72 a 09 m	71 a 10 m	73 a 11 m
80 ans et plus	86 a 01 m	73 a 01 m	77 a 09 m	76 a 06 m	79 a 09 m
Inconnu				25 a 08 m	

Âge moyen des conjoints au mariage selon leur état civil antérieur

	Âge moyen du mari	Âge moyen de la femme	Différence d'âge
	<hr/>	<hr/>	<hr/>
Hommes célibataires et femmes célibataires	29 a 10 m	27 a 05 m	2 a 05 m
Hommes célibataires et femmes divorcées	36 a 04 m	37 a 11 m	-1 a 07 m
Hommes célibataires et femmes veuves	42 a 09 m	43 a 06 m	- a 9 m
Hommes veufs et femmes célibataires	53 a 07 m	42 a 01 m	11 a 06 m
Hommes veufs et femmes divorcées	59 a 03 m	51 a 10 m	7 a 05 m
Hommes veufs et femmes veuves	66 a 11 m	60 a 03 m	6 a 08 m
Hommes divorcés et femmes célibataires	42 a 01 m	33 a 06 m	8 a 07 m
Hommes divorcés et femmes divorcées	47 a 02 m	43 a 06 m	3 a 08 m
Hommes divorcés et femmes veuves	53 a 00 m	50 a 01 m	2 a 11 m

Mariages en 2005

Nombre de mariages d'après l'état civil antérieur des conjoints

	Total des femmes	Femmes célibataires	Femmes veuves	Femmes divorcées	Femmes d'état civil inconnu
Total des hommes	43.141	31.322	470	11.117	232
Hommes célibataires	31.095	26.740	121	4.140	94
Hommes veufs	757	189	88	477	3
Hommes divorcés	11.102	4.330	261	6.467	44
Hommes d'état civil inconnu	187	63	-	33	91

Nombre de mariages d'après l'âge respectif des conjoints et leur état civil antérieur

Ensemble des mariages

Age de l'époux	Total	Age de l'épouse										
		Moins de 20 ans	De 20 à 24 ans	De 25 à 29 ans	De 30 à 34 ans	De 35 à 39 ans	De 40 à 44 ans	De 45 à 49 ans	De 50 à 59 ans	De 60 à 69 ans	De 70 à 79 ans	80 ans et plus
Total	43.141	1.070	8.957	13.417	6.829	4.520	3.277	2.244	2.245	479	87	16
Moins de 20 ans	173	78	72	18	3	1	1	-	-	-	-	-
De 20 à 24 ans	4.495	497	2.860	889	161	48	25	11	4	-	-	-
De 25 à 29 ans	13.117	338	4.322	6.927	1.075	282	107	37	26	3	-	-
De 30 à 34 ans	8.829	105	1.124	3.755	2.663	769	274	91	43	5	-	-
De 35 à 39 ans	5.361	26	353	1.153	1.632	1.375	554	187	74	6	1	-
De 40 à 44 ans	3.882	15	115	414	768	1.118	911	394	136	11	-	-
De 45 à 49 ans	2.693	5	60	157	317	522	713	607	296	16	-	-
De 50 à 59 ans	3.204	4	42	88	182	350	593	734	1.093	117	1	-
De 60 à 69 ans	1.040	2	9	13	27	50	85	163	464	204	20	3
De 70 à 79 ans	287	-	-	2	1	4	13	18	100	100	45	4
80 ans et plus	60	-	-	1	-	1	1	2	9	17	20	9

Ensemble des mariages de femmes célibataires

Age de l'époux	Total	Age de l'épouse										
		Moins de 20 ans	De 20 à 24 ans	De 25 à 29 ans	De 30 à 34 ans	De 35 à 39 ans	De 40 à 44 ans	De 45 à 49 ans	De 50 à 59 ans	De 60 à 69 ans	De 70 à 79 ans	80 ans et plus
Total	31.322	1.064	8.752	12.488	4.994	2.151	981	480	326	72	11	3
Moins de 20 ans	164	77	70	15	2	-	-	-	-	-	-	-
De 20 à 24 ans	4.264	496	2.813	812	110	18	11	2	2	-	-	-
De 25 à 29 ans	12.191	334	4.247	6.631	809	125	25	9	9	2	-	-
De 30 à 34 ans	7.202	105	1.077	3.468	2.077	368	81	18	7	1	-	-
De 35 à 39 ans	3.396	26	336	999	1.147	698	139	40	10	-	1	-
De 40 à 44 ans	1.861	15	105	346	498	525	273	84	13	2	-	-
De 45 à 49 ans	1.010	5	54	135	204	233	203	133	39	4	-	-
De 50 à 59 ans	901	4	41	67	126	161	207	141	141	13	-	-
De 60 à 69 ans	260	2	9	12	20	20	37	51	83	26	-	-
De 70 à 79 ans	56	-	-	2	1	2	4	2	20	16	8	1
80 ans et plus	17	-	-	1	-	1	1	-	2	8	2	2

Mariages en 2005

Nombre de mariages d'après l'âge respectif des conjoints et leur état civil antérieur

Ensemble des mariages de femmes divorcées

Age de l'époux	Total	Age de l'épouse										
		Moins de 20 ans	De 20 à 24 ans	De 25 à 29 ans	De 30 à 34 ans	De 35 à 39 ans	De 40 à 44 ans	De 45 à 49 ans	De 50 à 59 ans	De 60 à 69 ans	De 70 à 79 ans	80 ans et plus
Total	11.117	2	176	855	1.770	2.283	2.188	1.678	1.788	328	43	6
Moins de 20 ans	9	1	2	3	1	1	1	-	-	-	-	-
De 20 à 24 ans	215	-	42	72	50	28	14	7	2	-	-	-
De 25 à 29 ans	858	1	60	267	258	150	77	28	16	1	-	-
De 30 à 34 ans	1.556	-	42	264	563	393	186	69	35	4	-	-
De 35 à 39 ans	1.893	-	15	144	469	655	403	139	62	6	-	-
De 40 à 44 ans	1.936	-	9	64	260	574	616	295	113	5	-	-
De 45 à 49 ans	1.596	-	5	21	110	276	480	456	238	10	-	-
De 50 à 59 ans	2.156	-	1	19	52	175	359	570	897	83	-	-
De 60 à 69 ans	690	-	-	1	7	29	44	99	356	142	10	2
De 70 à 79 ans	184	-	-	-	-	2	8	14	63	72	23	2
80 ans et plus	24	-	-	-	-	-	-	1	6	5	10	2

Ensemble des mariages de femmes veuves

Age de l'époux	Total	Age de l'épouse									
		De 20 à 24 ans	De 25 à 29 ans	De 30 à 34 ans	De 35 à 39 ans	De 40 à 44 ans	De 45 à 49 ans	De 50 à 59 ans	De 60 à 69 ans	De 70 à 79 ans	80 ans et plus
Total	470	1	22	30	50	80	64	108	76	33	6
De 20 à 24 ans	4	-	4	-	-	-	-	-	-	-	-
De 25 à 29 ans	15	-	5	3	2	5	-	-	-	-	-
De 30 à 34 ans	29	1	7	8	6	4	2	1	-	-	-
De 35 à 39 ans	40	-	2	6	13	10	7	2	-	-	-
De 40 à 44 ans	52	-	1	7	8	12	13	7	4	-	-
De 45 à 49 ans	61	-	1	3	9	22	13	12	1	-	-
De 50 à 59 ans	127	-	2	3	12	25	17	47	20	1	-
De 60 à 69 ans	77	-	-	-	-	1	9	21	35	10	1
De 70 à 79 ans	47	-	-	-	-	1	2	17	12	14	1
80 ans et plus	18	-	-	-	-	-	1	1	4	8	4

Nombre de mariages d'après l'âge respectif des conjoints et leur état civil antérieur

Ensemble des mariages de femmes dont l'état civil est inconnu

Age de l'époux	Age de l'épouse										
	Total	Moins de 20 ans	De 20 à 24 ans	De 25 à 29 ans	De 30 à 34 ans	De 35 à 39 ans	De 40 à 44 ans	De 45 à 49 ans	De 50 à 59 ans	De 60 à 69 ans	80 ans et plus
Total	232	4	28	52	35	36	28	22	23	3	1
De 20 à 24 ans	12	1	5	1	1	2	-	2	-	-	-
De 25 à 29 ans	53	3	15	24	5	5	-	-	1	-	-
De 30 à 34 ans	42	-	4	16	15	2	3	2	-	-	-
De 35 à 39 ans	32	-	2	8	10	9	2	1	-	-	-
De 40 à 44 ans	33	-	1	3	3	11	10	2	3	-	-
De 45 à 49 ans	26	-	1	-	-	4	8	5	7	1	-
De 50 à 59 ans	20	-	-	-	1	2	2	6	8	1	-
De 60 à 69 ans	13	-	-	-	-	1	3	4	4	1	-
80 ans et plus	1	-	-	-	-	-	-	-	-	-	1

Ensemble des mariages d'hommes célibataires

Age de l'époux	Age de l'épouse											
	Total	Moins de 20 ans	De 20 à 24 ans	De 25 à 29 ans	De 30 à 34 ans	De 35 à 39 ans	De 40 à 44 ans	De 45 à 49 ans	De 50 à 59 ans	De 60 à 69 ans	De 70 à 79 ans	80 ans et plus
Total	31.095	1.004	8.374	11.938	4.936	2.353	1.229	659	494	93	12	3
Moins de 20 ans	172	77	72	18	3	1	1	-	-	-	-	-
De 20 à 24 ans	4.459	490	2.842	882	160	47	24	11	3	-	-	-
De 25 à 29 ans	12.731	324	4.210	6.764	1.016	253	99	36	26	3	-	-
De 30 à 34 ans	7.565	94	966	3.312	2.269	601	210	73	36	4	-	-
De 35 à 39 ans	3.290	14	219	733	1.039	825	295	106	55	3	1	-
De 40 à 44 ans	1.548	4	40	163	332	458	329	152	63	7	-	-
De 45 à 49 ans	714	1	16	49	83	126	168	170	93	8	-	-
De 50 à 59 ans	463	-	7	16	31	42	85	93	162	26	1	-
De 60 à 69 ans	113	-	2	-	3	-	15	16	44	31	1	1
De 70 à 79 ans	29	-	-	1	-	-	2	2	10	9	5	-
80 ans et plus	11	-	-	-	-	-	1	-	2	2	4	2

Mariages en 2005

Nombre de mariages d'après l'âge respectif des conjoints et leur état civil antérieur

Mariages entre célibataires

Age de l'époux	Total	Age de l'épouse										
		Moins de 20 ans	De 20 à 24 ans	De 25 à 29 ans	De 30 à 34 ans	De 35 à 39 ans	De 40 à 44 ans	De 45 à 49 ans	De 50 à 59 ans	De 60 à 69 ans	De 70 à 79 ans	80 ans et plus
Total	26.740	1.000	8.231	11.328	3.917	1.372	493	222	140	32	4	1
Moins de 20 ans	163	76	70	15	2	-	-	-	-	-	-	-
De 20 à 24 ans	4.239	490	2.800	808	110	17	11	2	1	-	-	-
De 25 à 29 ans	11.930	321	4.156	6.520	776	114	23	9	9	2	-	-
De 30 à 34 ans	6.424	94	933	3.121	1.861	323	69	16	6	1	-	-
De 35 à 39 ans	2.373	14	210	661	829	521	102	26	9	-	1	-
De 40 à 44 ans	955	4	38	145	252	297	155	50	12	2	-	-
De 45 à 49 ans	377	1	16	45	61	75	81	70	24	4	-	-
De 50 à 59 ans	210	-	6	12	23	25	42	40	54	8	-	-
De 60 à 69 ans	52	-	2	-	3	-	7	9	21	10	-	-
De 70 à 79 ans	12	-	-	1	-	-	2	-	3	4	2	-
80 ans et plus	5	-	-	-	-	-	1	-	1	1	1	1

Mariages entre hommes célibataires et divorcés

Age de l'époux	Total	Age de l'épouse										
		Moins de 20 ans	De 20 à 24 ans	De 25 à 29 ans	De 30 à 34 ans	De 35 à 39 ans	De 40 à 44 ans	De 45 à 49 ans	De 50 à 59 ans	De 60 à 69 ans	De 70 à 79 ans	
Total	4.140	2	134	579	982	945	702	415	325	52	4	
Moins de 20 ans	9	1	2	3	1	1	1	-	-	-	-	
De 20 à 24 ans	209	-	39	71	49	28	13	7	2	-	-	
De 25 à 29 ans	764	1	52	230	233	132	72	27	16	1	-	
De 30 à 34 ans	1.095	-	30	182	392	271	134	53	30	3	-	
De 35 à 39 ans	881	-	8	68	202	296	186	74	44	3	-	
De 40 à 44 ans	564	-	2	17	76	153	166	99	47	4	-	
De 45 à 49 ans	316	-	-	4	21	50	82	96	60	3	-	
De 50 à 59 ans	236	-	1	4	8	14	40	51	101	17	-	
De 60 à 69 ans	51	-	-	-	-	-	8	7	20	16	-	
De 70 à 79 ans	11	-	-	-	-	-	-	1	4	4	2	
80 ans et plus	4	-	-	-	-	-	-	-	1	1	2	

Nombre de mariages d'après l'âge respectif des conjoints et leur état civil antérieur

Mariages entre hommes célibataires et veuves

Age de l'époux	Total	Age de l'épouse									
		De 20 à 24 ans	De 25 à 29 ans	De 30 à 34 ans	De 35 à 39 ans	De 40 à 44 ans	De 45 à 49 ans	De 50 à 59 ans	De 60 à 69 ans	De 70 à 79 ans	80 ans et plus
Total	121	1	15	19	17	24	12	19	8	4	2
De 20 à 24 ans	3	-	3	-	-	-	-	-	-	-	-
De 25 à 29 ans	13	-	4	3	2	4	-	-	-	-	-
De 30 à 34 ans	25	1	5	8	5	4	2	-	-	-	-
De 35 à 39 ans	24	-	2	5	5	5	5	2	-	-	-
De 40 à 44 ans	14	-	1	2	2	5	1	2	1	-	-
De 45 à 49 ans	11	-	-	1	1	4	1	4	-	-	-
De 50 à 59 ans	13	-	-	-	2	2	2	5	1	1	-
De 60 à 69 ans	10	-	-	-	-	-	-	3	5	1	1
De 70 à 79 ans	6	-	-	-	-	-	1	3	1	1	-
80 ans et plus	2	-	-	-	-	-	-	-	-	1	1

Mariages entre hommes célibataires et femmes dont l'état civil est inconnu

Age de l'époux	Total	Age de l'épouse								
		Moins de 20 ans	De 20 à 24 ans	De 25 à 29 ans	De 30 à 34 ans	De 35 à 39 ans	De 40 à 44 ans	De 45 à 49 ans	De 50 à 59 ans	De 60 à 69 ans
Total	94	2	8	16	18	19	10	10	10	1
De 20 à 24 ans	8	-	3	-	1	2	-	2	-	-
De 25 à 29 ans	24	2	2	10	4	5	-	-	1	-
De 30 à 34 ans	21	-	2	4	8	2	3	2	-	-
De 35 à 39 ans	12	-	1	2	3	3	2	1	-	-
De 40 à 44 ans	15	-	-	-	2	6	3	2	2	-
De 45 à 49 ans	10	-	-	-	-	-	1	3	5	1
De 50 à 59 ans	4	-	-	-	-	1	1	-	2	-

Mariages en 2005

Nombre de mariages d'après l'âge respectif des conjoints et leur état civil antérieur

Ensemble des mariages d'hommes divorcés

Age de l'époux	Age de l'épouse											
	Total	Moins de 20 ans	De 20 à 24 ans	De 25 à 29 ans	De 30 à 34 ans	De 35 à 39 ans	De 40 à 44 ans	De 45 à 49 ans	De 50 à 59 ans	De 60 à 69 ans	De 70 à 79 ans	80 ans et plus
Total	11.102	60	549	1.399	1.819	2.069	1.953	1.453	1.477	276	40	7
De 20 à 24 ans	28	6	13	6	1	1	1	-	-	-	-	-
De 25 à 29 ans	343	13	95	143	57	28	7	-	-	-	-	-
De 30 à 34 ans	1.209	10	152	419	376	165	61	18	7	1	-	-
De 35 à 39 ans	2.010	12	132	404	571	534	257	78	19	3	-	-
De 40 à 44 ans	2.256	11	74	244	421	636	563	234	69	4	-	-
De 45 à 49 ans	1.891	3	42	103	230	379	516	419	193	6	-	-
De 50 à 59 ans	2.494	4	35	69	141	283	481	586	821	74	-	-
De 60 à 69 ans	724	1	6	10	21	41	61	110	321	133	18	2
De 70 à 79 ans	136	-	-	1	1	2	6	7	46	51	19	3
80 ans et plus	11	-	-	-	-	-	-	1	1	4	3	2

Mariages entre hommes divorcés et femmes célibataires

Age de l'époux	Age de l'épouse										
	Total	Moins de 20 ans	De 20 à 24 ans	De 25 à 29 ans	De 30 à 34 ans	De 35 à 39 ans	De 40 à 44 ans	De 45 à 49 ans	De 50 à 59 ans	De 60 à 69 ans	80 ans et plus
Total	4.330	60	505	1.120	1.039	726	462	234	155	27	2
De 20 à 24 ans	21	6	10	4	-	1	-	-	-	-	-
De 25 à 29 ans	249	13	87	105	32	11	1	-	-	-	-
De 30 à 34 ans	756	10	141	338	209	44	11	2	1	-	-
De 35 à 39 ans	993	12	124	328	308	170	37	13	1	-	-
De 40 à 44 ans	869	11	66	196	235	215	113	32	1	-	-
De 45 à 49 ans	604	3	36	85	141	147	118	61	13	-	-
De 50 à 59 ans	641	4	35	54	96	122	154	94	77	5	-
De 60 à 69 ans	173	1	6	9	17	15	26	32	55	12	-
De 70 à 79 ans	20	-	-	1	1	1	2	-	7	7	1
80 ans et plus	4	-	-	-	-	-	-	-	-	3	1

Nombre de mariages d'après l'âge respectif des conjoints et leur état civil antérieur

Mariages entre divorcés

Age de l'époux	Total	Age de l'épouse									
		De 20 à 24 ans	De 25 à 29 ans	De 30 à 34 ans	De 35 à 39 ans	De 40 à 44 ans	De 45 à 49 ans	De 50 à 59 ans	De 60 à 69 ans	De 70 à 79 ans	80 ans et plus
Total	6.467	41	265	764	1.303	1.429	1.172	1.255	210	24	4
De 20 à 24 ans	6	3	1	1	-	1	-	-	-	-	-
De 25 à 29 ans	91	8	37	24	17	5	-	-	-	-	-
De 30 à 34 ans	447	11	78	166	120	50	16	5	1	-	-
De 35 à 39 ans	994	7	72	261	355	215	63	18	3	-	-
De 40 à 44 ans	1.337	7	46	180	411	438	191	63	1	-	-
De 45 à 49 ans	1.232	5	17	87	221	379	346	172	5	-	-
De 50 à 59 ans	1.749	-	13	41	152	304	478	707	54	-	-
De 60 à 69 ans	505	-	1	4	26	33	71	256	103	9	2
De 70 à 79 ans	101	-	-	-	1	4	7	33	42	12	2
80 ans et plus	5	-	-	-	-	-	-	1	1	3	-

Mariages entre hommes divorcés et veuves

Age de l'époux	Total	Age de l'épouse								
		De 25 à 29 ans	De 30 à 34 ans	De 35 à 39 ans	De 40 à 44 ans	De 45 à 49 ans	De 50 à 59 ans	De 60 à 69 ans	De 70 à 79 ans	80 ans et plus
Total	261	7	11	29	51	44	63	39	16	1
De 20 à 24 ans	1	1	-	-	-	-	-	-	-	-
De 25 à 29 ans	2	1	-	-	1	-	-	-	-	-
De 30 à 34 ans	4	2	-	1	-	-	1	-	-	-
De 35 à 39 ans	14	-	1	6	5	2	-	-	-	-
De 40 à 44 ans	37	-	5	6	7	11	5	3	-	-
De 45 à 49 ans	46	1	2	8	15	11	8	1	-	-
De 50 à 59 ans	97	2	3	8	22	13	34	15	-	-
De 60 à 69 ans	43	-	-	-	1	6	9	18	9	-
De 70 à 79 ans	15	-	-	-	-	-	6	2	7	-
80 ans et plus	2	-	-	-	-	1	-	-	-	1

Mariages en 2005

Nombre de mariages d'après l'âge respectif des conjoints et leur état civil antérieur

Mariages entre hommes divorcés et femmes dont l'état civil est inconnu

Age de l'époux	Age de l'épouse							
	Total	De 20 à 24 ans	De 25 à 29 ans	De 30 à 34 ans	De 35 à 39 ans	De 40 à 44 ans	De 45 à 49 ans	De 50 à 59 ans
Total	44	3	7	5	11	11	3	4
De 25 à 29 ans	1	-	-	1	-	-	-	-
De 30 à 34 ans	2	-	1	1	-	-	-	-
De 35 à 39 ans	9	1	4	1	3	-	-	-
De 40 à 44 ans	13	1	2	1	4	5	-	-
De 45 à 49 ans	9	1	-	-	3	4	1	-
De 50 à 59 ans	7	-	-	1	1	1	1	3
De 60 à 69 ans	3	-	-	-	-	1	1	1

Ensemble des mariages de veufs

Age de l'époux	Age de l'épouse											
	Total	Moins de 20 ans	De 20 à 24 ans	De 25 à 29 ans	De 30 à 34 ans	De 35 à 39 ans	De 40 à 44 ans	De 45 à 49 ans	De 50 à 59 ans	De 60 à 69 ans	De 70 à 79 ans	80 ans et plus
Total	757	3	9	33	36	76	78	119	255	108	35	5
De 25 à 29 ans	7	-	2	3	-	-	1	1	-	-	-	-
De 30 à 34 ans	11	1	1	6	3	-	-	-	-	-	-	-
De 35 à 39 ans	38	-	2	11	11	11	2	1	-	-	-	-
De 40 à 44 ans	51	-	1	3	9	17	14	6	1	-	-	-
De 45 à 49 ans	75	1	2	4	3	14	24	17	8	2	-	-
De 50 à 59 ans	226	-	-	3	7	23	24	49	104	16	-	-
De 60 à 69 ans	193	1	1	2	3	8	8	36	94	39	1	-
De 70 à 79 ans	119	-	-	-	-	2	5	8	42	40	21	1
80 ans et plus	37	-	-	1	-	1	-	1	6	11	13	4

Nombre de mariages d'après l'âge respectif des conjoints et leur état civil antérieur

Mariages entre veufs et femmes célibataires

Age de l'époux	Age de l'épouse										
	Total	Moins de 20 ans	De 20 à 24 ans	De 25 à 29 ans	De 30 à 34 ans	De 35 à 39 ans	De 40 à 44 ans	De 45 à 49 ans	De 50 à 59 ans	De 60 à 69 ans	De 70 à 79 ans
Total	189	3	9	24	20	44	21	22	26	13	7
De 25 à 29 ans	6	-	2	3	-	-	1	-	-	-	-
De 30 à 34 ans	6	1	1	3	1	-	-	-	-	-	-
De 35 à 39 ans	24	-	2	8	7	6	-	1	-	-	-
De 40 à 44 ans	24	-	1	2	7	9	4	1	-	-	-
De 45 à 49 ans	23	1	2	4	1	9	2	2	2	-	-
De 50 à 59 ans	44	-	-	1	4	13	10	7	9	-	-
De 60 à 69 ans	33	1	1	2	-	5	4	10	6	4	-
De 70 à 79 ans	21	-	-	-	-	1	-	1	8	5	6
80 ans et plus	8	-	-	1	-	1	-	-	1	4	1

Mariages entre veufs et divorcées

Age de l'époux	Age de l'épouse									
	Total	De 25 à 29 ans	De 30 à 34 ans	De 35 à 39 ans	De 40 à 44 ans	De 45 à 49 ans	De 50 à 59 ans	De 60 à 69 ans	De 70 à 79 ans	80 ans et plus
Total	477	9	16	28	51	87	203	66	15	2
De 25 à 29 ans	1	-	-	-	-	1	-	-	-	-
De 30 à 34 ans	5	3	2	-	-	-	-	-	-	-
De 35 à 39 ans	12	3	4	3	2	-	-	-	-	-
De 40 à 44 ans	26	1	2	8	10	4	1	-	-	-
De 45 à 49 ans	48	-	2	5	19	14	6	2	-	-
De 50 à 59 ans	165	2	3	8	13	40	87	12	-	-
De 60 à 69 ans	133	-	3	3	3	21	79	23	1	-
De 70 à 79 ans	72	-	-	1	4	6	26	26	9	-
80 ans et plus	15	-	-	-	-	1	4	3	5	2

Mariages en 2005

Nombre de mariages d'après l'âge respectif des conjoints et leur état civil antérieur

Mariages entre veufs

Age de l'époux	Total	Age de l'épouse						
		De 35 à 39 ans	De 40 à 44 ans	De 45 à 49 ans	De 50 à 59 ans	De 60 à 69 ans	De 70 à 79 ans	80 ans et plus
Total	88	4	5	8	26	29	13	3
De 35 à 39 ans	2	2	-	-	-	-	-	-
De 40 à 44 ans	1	-	-	1	-	-	-	-
De 45 à 49 ans	4	-	3	1	-	-	-	-
De 50 à 59 ans	17	2	1	2	8	4	-	-
De 60 à 69 ans	24	-	-	3	9	12	-	-
De 70 à 79 ans	26	-	1	1	8	9	6	1
80 ans et plus	14	-	-	-	1	4	7	2

Mariages entre veufs et femmes dont l'état civil est inconnu

Age de l'époux	Total	Age de l'épouse	
		De 40 à 44 ans	De 45 à 49 ans
Total	3	1	2
De 60 à 69 ans	3	1	2

Ensemble des mariages d'hommes dont l'état civil est inconnu

Age de l'époux	Total	Age de l'épouse									
		Moins de 20 ans	De 20 à 24 ans	De 25 à 29 ans	De 30 à 34 ans	De 35 à 39 ans	De 40 à 44 ans	De 45 à 49 ans	De 50 à 59 ans	De 60 à 69 ans	80 ans et plus
Total	187	3	25	47	38	22	17	13	19	2	1
Moins de 20 ans	1	1	-	-	-	-	-	-	-	-	-
De 20 à 24 ans	8	1	5	1	-	-	-	-	1	-	-
De 25 à 29 ans	36	1	15	17	2	1	-	-	-	-	-
De 30 à 34 ans	44	-	5	18	15	3	3	-	-	-	-
De 35 à 39 ans	23	-	-	5	11	5	-	2	-	-	-
De 40 à 44 ans	27	-	-	4	6	7	5	2	3	-	-
De 45 à 49 ans	13	-	-	1	1	3	5	1	2	-	-
De 50 à 59 ans	21	-	-	-	3	2	3	6	6	1	-
De 60 à 69 ans	10	-	-	1	-	1	1	1	5	1	-
De 70 à 79 ans	3	-	-	-	-	-	-	1	2	-	-
80 ans et plus	1	-	-	-	-	-	-	-	-	-	1

Nombre de mariages d'après l'âge respectif des conjoints et leur état civil antérieur

Mariages entre hommes dont l'état civil est inconnu et femmes célibataires

Age de l'époux	Age de l'épouse								
	Total	Moins de 20 ans	De 20 à 24 ans	De 25 à 29 ans	De 30 à 34 ans	De 35 à 39 ans	De 40 à 44 ans	De 45 à 49 ans	De 50 à 59 ans
Total	63	1	7	16	18	9	5	2	5
Moins de 20 ans	1	1	-	-	-	-	-	-	-
De 20 à 24 ans	4	-	3	-	-	-	-	-	1
De 25 à 29 ans	6	-	2	3	1	-	-	-	-
De 30 à 34 ans	16	-	2	6	6	1	1	-	-
De 35 à 39 ans	6	-	-	2	3	1	-	-	-
De 40 à 44 ans	13	-	-	3	4	4	1	1	-
De 45 à 49 ans	6	-	-	1	1	2	2	-	-
De 50 à 59 ans	6	-	-	-	3	1	1	-	1
De 60 à 69 ans	2	-	-	1	-	-	-	-	1
De 70 à 79 ans	3	-	-	-	-	-	-	1	2

Mariages entre hommes dont l'état civil est inconnu et divorcées

Age de l'époux	Age de l'épouse							
	Total	De 20 à 24 ans	De 25 à 29 ans	De 30 à 34 ans	De 35 à 39 ans	De 40 à 44 ans	De 45 à 49 ans	De 50 à 59 ans
Total	33	1	2	8	7	6	4	5
De 25 à 29 ans	2	-	-	1	1	-	-	-
De 30 à 34 ans	9	1	1	3	2	2	-	-
De 35 à 39 ans	6	-	1	2	1	-	2	-
De 40 à 44 ans	9	-	-	2	2	2	1	2
De 50 à 59 ans	6	-	-	-	1	2	1	2
De 60 à 69 ans	1	-	-	-	-	-	-	1

Mariages entre hommes et femmes dont l'état civil est inconnu

Age de l'époux	Age de l'épouse										
	Total	Moins de 20 ans	De 20 à 24 ans	De 25 à 29 ans	De 30 à 34 ans	De 35 à 39 ans	De 40 à 44 ans	De 45 à 49 ans	De 50 à 59 ans	De 60 à 69 ans	80 ans et plus
Total	91	2	17	29	12	6	6	7	9	2	1
De 20 à 24 ans	4	1	2	1	-	-	-	-	-	-	-
De 25 à 29 ans	28	1	13	14	-	-	-	-	-	-	-
De 30 à 34 ans	19	-	2	11	6	-	-	-	-	-	-
De 35 à 39 ans	11	-	-	2	6	3	-	-	-	-	-
De 40 à 44 ans	5	-	-	1	-	1	2	-	1	-	-
De 45 à 49 ans	7	-	-	-	-	1	3	1	2	-	-
De 50 à 59 ans	9	-	-	-	-	-	-	5	3	1	-
De 60 à 69 ans	7	-	-	-	-	1	1	1	3	1	-
80 ans et plus	1	-	-	-	-	-	-	-	-	-	1

Mariages en 2005

Nombre de mariages d'après l'année de naissance, l'âge et l'état civil antérieur

Année de naissance	Âge	Total hommes	Hommes célibataires	Veufs	Divorcés
Total		43.141	31.282	757	11.102
1990	15 ans	1	1	-	-
1989	15 ans	-	-	-	-
1989	16 ans	-	-	-	-
1988	16 ans	1	1	-	-
1988	17 ans	-	-	-	-
1987	17 ans	1	1	-	-
1987	18 ans	21	21	-	-
1986	18 ans	27	27	-	-
1986	19 ans	46	46	-	-
1985	19 ans	76	76	-	-
	Moins de 20 ans	173	173	-	-
1985	20 ans	109	109	-	-
1984	20 ans	140	140	-	-
1984	21 ans	221	221	-	-
1983	21 ans	241	240	-	1
1983	22 ans	327	325	-	2
1982	22 ans	389	388	-	1
1982	23 ans	555	549	-	6
1981	23 ans	706	703	-	3
1981	24 ans	859	853	-	6
1980	24 ans	948	939	-	9
	De 20 à 24 ans	4.495	4.467	-	28
1980	25 ans	1.143	1.135	-	8
1979	25 ans	1.284	1.271	-	13
1979	26 ans	1.419	1.397	1	21
1978	26 ans	1.310	1.291	1	18
1978	27 ans	1.488	1.456	-	32
1977	27 ans	1.288	1.255	-	33
1977	28 ans	1.502	1.444	1	57
1976	28 ans	1.181	1.132	1	48
1976	29 ans	1.387	1.333	2	52
1975	29 ans	1.115	1.053	1	61
	De 25 à 29 ans	13.117	12.767	7	343
1975	30 ans	1.209	1.137	2	70
1974	30 ans	946	870	-	76
1974	31 ans	1.026	929	2	95
1973	31 ans	872	779	-	93
1973	32 ans	1.032	891	1	140
1972	32 ans	801	684	2	115
1972	33 ans	837	694	1	142
1971	33 ans	710	572	-	138
1971	34 ans	763	591	1	171
1970	34 ans	633	462	2	169
	De 30 à 34 ans	8.829	7.609	11	1.209

des conjoints en Belgique

Total femmes	Femmes célibataires	Veuves	Divorcées	Âge	Année de naissance
43.141	31.554	470	11.117		Total
1	1	-	-	15 ans	1990
2	2	-	-	15 ans	1989
2	2	-	-	16 ans	1989
7	7	-	-	16 ans	1988
13	13	-	-	17 ans	1988
14	14	-	-	17 ans	1987
219	219	-	-	18 ans	1987
239	239	-	-	18 ans	1986
259	259	-	-	19 ans	1986
314	312	-	2	19 ans	1985
1.070	1.068	-	2	Moins de 20 ans	
406	402	-	4	20 ans	1985
440	439	-	1	20 ans	1984
503	499	-	4	21 ans	1984
699	687	-	12	21 ans	1983
761	744	-	17	22 ans	1983
891	872	1	18	22 ans	1982
1.115	1.091	-	24	23 ans	1982
1.207	1.177	-	30	23 ans	1981
1.495	1.467	-	28	24 ans	1981
1.440	1.402	-	38	24 ans	1980
8.957	8.780	1	176	De 20 à 24 ans	
1.686	1.632	1	53	25 ans	1980
1.528	1.477	2	49	25 ans	1979
1.664	1.589	1	74	26 ans	1979
1.428	1.364	1	63	26 ans	1978
1.526	1.430	-	96	27 ans	1978
1.205	1.125	1	79	27 ans	1977
1.290	1.182	4	104	28 ans	1977
1.007	900	4	103	28 ans	1976
1.145	1.027	5	113	29 ans	1976
938	814	3	121	29 ans	1975
13.417	12.540	22	855	De 25 à 29 ans	
1.035	887	7	141	30 ans	1975
745	604	2	139	30 ans	1974
816	643	7	166	31 ans	1974
631	464	5	162	31 ans	1973
724	539	2	183	32 ans	1973
568	409	4	155	32 ans	1972
652	450	-	202	33 ans	1972
571	365	1	205	33 ans	1971
605	383	-	222	34 ans	1971
482	285	2	195	34 ans	1970
6.829	5.029	30	1.770	De 30 à 34 ans	

Mariages en 2005

Nombre de mariages d'après l'année de naissance, l'âge et l'état civil antérieur

Année de naissance	Âge	Total hommes	Hommes célibataires	Veufs	Divorcés
1970	35 ans	714	513	5	196
1969	35 ans	542	380	2	160
1969	36 ans	643	441	5	197
1968	36 ans	494	309	2	183
1968	37 ans	588	362	5	221
1967	37 ans	465	272	1	192
1967	38 ans	560	307	5	248
1966	38 ans	404	218	6	180
1966	39 ans	488	259	4	225
1965	39 ans	463	252	3	208
	35 ans39 ans	5.361	3.313	38	2.010
1965	40 ans	504	238	11	255
1964	40 ans	430	214	3	213
1964	41 ans	468	203	4	261
1963	41 ans	378	148	5	225
1963	42 ans	412	165	10	237
1962	42 ans	325	120	2	203
1962	43 ans	394	148	6	240
1961	43 ans	329	114	5	210
1961	44 ans	361	127	4	230
1960	44 ans	281	98	1	182
	De 40 à 44 ans	3.882	1.575	51	2.256
1960	45 ans	331	106	11	214
1959	45 ans	290	85	7	198
1959	46 ans	325	109	1	215
1958	46 ans	241	62	10	169
1958	47 ans	321	85	16	220
1957	47 ans	232	59	5	168
1957	48 ans	280	65	6	209
1956	48 ans	207	61	6	140
1956	49 ans	242	52	7	183
1955	49 ans	224	43	6	175
	De 45 à 49 ans	2.693	727	75	1.891
1955	50 ans	289	61	11	217
1954	50 ans	206	45	11	150
1954	51 ans	218	47	8	163
1953	51 ans	180	32	8	140
1953	52 ans	217	32	6	179
1952	52 ans	167	18	13	136
1952	53 ans	196	32	8	156
1951	53 ans	165	27	11	127
1951	54 ans	179	30	10	139
1950	54 ans	140	19	16	105
	De 50 à 54 ans	1.957	343	102	1.512
1950	55 ans	156	16	11	129
1949	55 ans	138	21	9	108

des conjoints en Belgique - suite

Total femmes	Femmes célibataires	Veuves	Divorcées	Âge	Année de naissance
571	331	6	234	35 ans	1970
481	267	3	211	35 ans	1969
527	285	4	238	36 ans	1969
392	208	-	184	36 ans	1968
463	201	4	258	37 ans	1968
392	180	6	206	37 ans	1967
479	225	5	249	38 ans	1967
400	169	10	221	38 ans	1966
431	166	4	261	39 ans	1966
384	155	8	221	39 ans	1965
4.520	2.187	50	2.283	35 ans39 ans	
432	160	3	269	40 ans	1965
329	120	9	200	40 ans	1964
426	141	11	274	41 ans	1964
305	84	8	213	41 ans	1963
323	100	13	210	42 ans	1963
283	83	6	194	42 ans	1962
315	88	7	220	43 ans	1962
253	69	5	179	43 ans	1961
339	89	11	239	44 ans	1961
272	75	7	190	44 ans	1960
3.277	1.009	80	2.188	De 40 à 44 ans	
282	88	6	188	45 ans	1960
249	61	8	180	45 ans	1959
256	57	3	196	46 ans	1959
207	46	8	153	46 ans	1958
244	47	5	192	47 ans	1958
212	46	11	155	47 ans	1957
211	43	9	159	48 ans	1957
179	38	3	138	48 ans	1956
196	35	6	155	49 ans	1956
208	41	5	162	49 ans	1955
2.244	502	64	1.678	De 45 à 49 ans	
229	35	7	187	50 ans	1955
151	23	5	123	50 ans	1954
176	33	7	136	51 ans	1954
136	28	2	106	51 ans	1953
156	31	6	119	52 ans	1953
132	18	3	111	52 ans	1952
138	20	6	112	53 ans	1952
110	17	6	87	53 ans	1951
137	20	10	107	54 ans	1951
97	12	6	79	54 ans	1950
1.462	237	58	1.167	De 50 à 54 ans	
121	25	10	86	55 ans	1950
81	12	8	61	55 ans	1949

Mariages en 2005

Nombre de mariages d'après l'année de naissance, l'âge et l'état civil antérieur

Année de naissance	Âge	Total hommes	Hommes célibataires	Veufs	Divorcés
1949	56 ans	149	24	11	114
1948	56 ans	105	12	11	82
1948	57 ans	139	14	16	109
1947	57 ans	118	9	13	96
1947	58 ans	134	14	17	103
1946	58 ans	119	15	7	97
1946	59 ans	102	11	14	77
1945	59 ans	87	5	15	67
	De 55 à 59 ans	1.247	141	124	982
1945	60 ans	120	14	21	85
1944	60 ans	102	10	10	82
1944	61 ans	84	8	20	56
1943	61 ans	61	7	10	44
1943	62 ans	68	11	10	47
1942	62 ans	56	8	11	37
1942	63 ans	53	7	8	38
1941	63 ans	41	3	10	28
1941	64 ans	42	7	7	28
1940	64 ans	35	3	2	30
	De 60 à 64 ans	662	78	109	475
1940	65 ans	64	6	15	43
1939	65 ans	47	6	11	30
1939	66 ans	40	5	10	25
1938	66 ans	27	5	4	18
1938	67 ans	45	6	7	32
1937	67 ans	40	5	8	27
1937	68 ans	32	3	8	21
1936	68 ans	23	5	4	14
1936	69 ans	39	2	9	28
1935	69 ans	21	2	8	11
	De 65 à 69 ans	378	45	84	249
1935	70 ans	28	1	12	15
1934	70 ans	21	6	8	7
1934	71 ans	31	4	5	22
1933	71 ans	12	2	5	5
1933	72 ans	18	2	6	10
1932	72 ans	22	5	8	9
1932	73 ans	16	2	6	8
1931	73 ans	22	1	15	6
1931	74 ans	13	2	4	7
1930	74 ans	10	-	7	3
	De 70 à 74 ans	193	25	76	92
1930	75 ans	13	-	6	7
1929	75 ans	6	-	3	3
1929	76 ans	19	-	7	12
1928	76 ans	17	2	6	9

des conjoints en Belgique - suite

Total femmes	Femmes célibataires	Veuves	Divorcées	Âge	Année de naissance
100	10	6	84	56 ans	1949
76	7	3	66	56 ans	1948
76	8	3	65	57 ans	1948
83	10	3	70	57 ans	1947
70	8	7	55	58 ans	1947
51	8	2	41	58 ans	1946
74	14	3	57	59 ans	1946
51	10	5	36	59 ans	1945
783	112	50	621	De 55 à 59 ans	
49	4	4	41	60 ans	1945
54	6	6	42	60 ans	1944
36	8	3	25	61 ans	1944
30	5	7	18	61 ans	1943
40	7	4	29	62 ans	1943
23	4	6	13	62 ans	1942
30	3	5	22	63 ans	1942
22	3	3	16	63 ans	1941
23	3	4	16	64 ans	1941
16	2	4	10	64 ans	1940
323	45	46	232	De 60 à 64 ans	
33	7	6	20	65 ans	1940
16	3	1	12	65 ans	1939
16	2	3	11	66 ans	1939
16	3	1	12	66 ans	1938
17	8	3	6	67 ans	1938
16	1	5	10	67 ans	1937
15	3	5	7	68 ans	1937
3	-	2	1	68 ans	1936
13	3	2	8	69 ans	1936
11	-	2	9	69 ans	1935
156	30	30	96	De 65 à 69 ans	
6	-	2	4	70 ans	1935
5	1	1	3	70 ans	1934
10	-	5	5	71 ans	1934
5	-	2	3	71 ans	1933
5	-	3	2	72 ans	1933
2	1	-	1	72 ans	1932
10	2	5	3	73 ans	1932
8	3	2	3	73 ans	1931
6	-	2	4	74 ans	1931
5	1	1	3	74 ans	1930
62	8	23	31	De 70 à 74 ans	
2	1	1	-	75 ans	1930
4	1	-	3	75 ans	1929
3	1	1	1	76 ans	1929
1	-	-	1	76 ans	1928

Mariages en 2005

Nombre de mariages d'après l'année de naissance, l'âge et l'état civil antérieur

Année de naissance	Âge	Total hommes	Hommes célibataires	Veufs	Divorcés
1928	77 ans	9	2	2	5
1927	77 ans	7	-	4	3
1927	78 ans	4	-	3	1
1926	78 ans	7	-	5	2
1926	79 ans	7	3	4	-
1925	79 ans	5	-	3	2
	De 75 à 79 ans	94	7	43	44
1925	80 ans	4	-	2	2
1924	80 ans	4	-	3	1
1924	81 ans	6	-	5	1
1923	81 ans	5	1	4	-
1923	82 ans	7	1	6	-
1922	82 ans	3	2	-	1
1922	83 ans	5	-	4	1
1921	83 ans	5	3	1	1
1921	84 ans	6	1	5	-
1920	84 ans	1	-	1	-
	De 80 à à 84 ans	46	8	31	7
	85 ans et plus	14	4	6	4

des conjoints en Belgique - suite et fin

Total femmes	Femmes célibataires	Veuves	Divorcées	Âge	Année de naissance
2	-	1	1	77 ans	1928
-	-	-	-	77 ans	1927
5	-	3	2	78 ans	1927
5	-	2	3	78 ans	1926
1	-	1	-	79 ans	1926
2	-	1	1	79 ans	1925
25	3	10	12	De 75 à 79 ans	
4	-	1	3	80 ans	1925
-	-	-	-	80 ans	1924
3	1	2	-	81 ans	1924
1	1	-	-	81 ans	1923
-	-	-	-	82 ans	1923
2	-	1	1	82 ans	1922
-	-	-	-	83 ans	1922
-	-	-	-	83 ans	1921
-	-	-	-	84 ans	1921
3	1	1	1	84 ans	1920
13	3	5	5	De 80 à à 84 ans	
3	1	1	1	85 ans et plus	

Mariages en 2005

Nombre de mariages d'après l'année de naissance, l'âge et l'état civil antérieur

Année de naissance	Âge	Total hommes	Hommes célibataires	Veufs	Divorcés
Total		5.307	4.083	78	1.146
1990	15 ans	-	-	-	-
1989	15 ans	-	-	-	-
1988	16 ans	1	1	-	-
1988	17 ans	-	-	-	-
1987	17 ans	-	-	-	-
1987	18 ans	5	5	-	-
1986	18 ans	4	4	-	-
1986	19 ans	7	7	-	-
1985	19 ans	21	21	-	-
	Moins de 20 ans	38	38	-	-
1985	20 ans	20	20	-	-
1984	20 ans	34	34	-	-
1984	21 ans	27	27	-	-
1983	21 ans	40	39	-	1
1983	22 ans	51	51	-	-
1982	22 ans	60	60	-	-
1982	23 ans	68	65	-	3
1981	23 ans	96	96	-	-
1981	24 ans	100	95	-	5
1980	24 ans	122	121	-	1
	De 20 à 24 ans	618	608	-	10
1980	25 ans	113	110	-	3
1979	25 ans	156	154	-	2
1979	26 ans	137	129	-	8
1978	26 ans	172	169	-	3
1978	27 ans	175	168	-	7
1977	27 ans	140	127	-	13
1977	28 ans	152	139	1	12
1976	28 ans	130	119	-	11
1976	29 ans	150	142	-	8
1975	29 ans	142	129	-	13
	De 25 à 29 ans	1.467	1.386	1	80
1975	30 ans	143	136	-	7
1974	30 ans	138	126	-	12
1974	31 ans	138	126	-	12
1973	31 ans	152	133	-	19
1973	32 ans	136	117	1	18
1972	32 ans	110	98	-	12
1972	33 ans	124	109	-	15
1971	33 ans	110	86	-	24
1971	34 ans	113	92	-	21
1970	34 ans	83	72	-	11
	De 30 à 34 ans	1.247	1.095	1	151
1970	35 ans	92	74	-	18

des conjoints en Région de Bruxelles-Capitale

Total femmes	Femmes célibataires	Veuves	Divorcées	Âge	Année de naissance
5.307	3.999	72	1.236		Total
1	1	-	-	15 ans	1990
2	2	-	-	15 ans	1989
2	2	-	-	16 ans	1988
3	3	-	-	17 ans	1988
1	1	-	-	17 ans	1987
53	53	-	-	18 ans	1987
75	75	-	-	18 ans	1986
60	60	-	-	19 ans	1986
70	70	-	-	19 ans	1985
267	267	-	-	Moins de 20 ans	
83	81	-	2	20 ans	1985
81	81	-	-	20 ans	1984
87	85	-	2	21 ans	1984
98	92	-	6	21 ans	1983
84	81	-	3	22 ans	1983
115	105	1	9	22 ans	1982
111	100	-	11	23 ans	1982
132	121	-	11	23 ans	1981
129	118	-	11	24 ans	1981
158	143	-	15	24 ans	1980
1.078	1.007	1	70	De 20 à 24 ans	
171	155	1	15	25 ans	1980
162	147	-	15	25 ans	1979
178	161	-	17	26 ans	1979
173	160	-	13	26 ans	1978
146	125	-	21	27 ans	1978
134	115	-	19	27 ans	1977
153	132	1	20	28 ans	1977
121	101	1	19	28 ans	1976
156	135	2	19	29 ans	1976
134	98	2	34	29 ans	1975
1.528	1.329	7	192	De 25 à 29 ans	
139	114	-	25	30 ans	1975
103	79	1	23	30 ans	1974
106	83	2	21	31 ans	1974
108	83	1	24	31 ans	1973
87	73	-	14	32 ans	1973
83	64	-	19	32 ans	1972
94	75	-	19	33 ans	1972
69	46	-	23	33 ans	1971
80	63	-	17	34 ans	1971
57	39	1	17	34 ans	1970
926	719	5	202	De 30 à 34 ans	
93	66	2	25	35 ans	1970

Mariages en 2005

Nombre de mariages d'après l'année de naissance, l'âge et l'état civil antérieur

Année de naissance	Âge	Total hommes	Hommes célibataires	Veufs	Divorcés
1969	35 ans	86	69	-	17
1969	36 ans	78	57	-	21
1968	36 ans	80	49	-	31
1968	37 ans	66	47	-	19
1967	37 ans	73	51	-	22
1967	38 ans	71	48	1	22
1966	38 ans	45	32	-	13
1966	39 ans	65	39	-	26
1965	39 ans	65	48	-	17
	35 ans39 ans	721	514	1	206
1965	40 ans	53	25	2	26
1964	40 ans	56	42	1	13
1964	41 ans	57	30	-	27
1963	41 ans	36	20	-	16
1963	42 ans	40	23	-	17
1962	42 ans	32	14	-	18
1962	43 ans	52	26	1	25
1961	43 ans	27	12	-	15
1961	44 ans	35	14	-	21
1960	44 ans	33	15	-	18
	De 40 à 44 ans	421	221	4	196
1960	45 ans	33	17	-	16
1959	45 ans	27	10	-	17
1959	46 ans	28	16	-	12
1958	46 ans	26	14	-	12
1958	47 ans	29	11	3	15
1957	47 ans	21	6	-	15
1957	48 ans	27	6	-	21
1956	48 ans	24	12	-	12
1956	49 ans	23	8	2	13
1955	49 ans	26	7	-	19
	De 45 à 49 ans	264	107	5	152
1955	50 ans	22	9	1	12
1954	50 ans	30	10	2	18
1954	51 ans	22	8	1	13
1953	51 ans	14	8	-	6
1953	52 ans	22	5	-	17
1952	52 ans	18	2	1	15
1952	53 ans	17	5	2	10
1951	53 ans	20	6	1	13
1951	54 ans	26	6	2	18
1950	54 ans	14	5	-	9
	De 50 à 54 ans	205	64	10	131
1950	55 ans	14	3	1	10
1949	55 ans	19	2	1	16
1949	56 ans	13	3	-	10

des conjoints en Région de Bruxelles-Capitale - suite

Total femmes	Femmes célibataires	Veuves	Divorcées	Âge	Année de naissance
58	35	-	23	35 ans	1969
64	38	-	26	36 ans	1969
55	35	-	20	36 ans	1968
47	24	1	22	37 ans	1968
61	38	2	21	37 ans	1967
62	38	2	22	38 ans	1967
51	28	2	21	38 ans	1966
47	29	-	18	39 ans	1966
51	26	1	24	39 ans	1965
589	357	10	222	35 ans39 ans	
40	23	1	16	40 ans	1965
50	29	2	19	40 ans	1964
34	16	1	17	41 ans	1964
30	11	1	18	41 ans	1963
33	18	2	13	42 ans	1963
24	11	-	13	42 ans	1962
23	6	-	17	43 ans	1962
29	9	-	20	43 ans	1961
35	16	3	16	44 ans	1961
43	21	1	21	44 ans	1960
341	160	11	170	De 40 à 44 ans	
28	10	2	16	45 ans	1960
24	7	-	17	45 ans	1959
21	8	-	13	46 ans	1959
26	8	1	17	46 ans	1958
26	9	-	17	47 ans	1958
21	5	-	16	47 ans	1957
19	6	2	11	48 ans	1957
17	6	3	8	48 ans	1956
11	4	1	6	49 ans	1956
25	10	-	15	49 ans	1955
218	73	9	136	De 45 à 49 ans	
22	6	-	16	50 ans	1955
19	4	1	14	50 ans	1954
19	7	-	12	51 ans	1954
16	8	-	8	51 ans	1953
17	5	1	11	52 ans	1953
15	4	-	11	52 ans	1952
19	4	2	13	53 ans	1952
12	2	-	10	53 ans	1951
14	3	3	8	54 ans	1951
10	2	-	8	54 ans	1950
163	45	7	111	De 50 à 54 ans	
13	2	3	8	55 ans	1950
12	5	-	7	55 ans	1949
10	3	1	6	56 ans	1949

Mariages en 2005

Nombre de mariages d'après l'année de naissance, l'âge et l'état civil antérieur

Année de naissance	Âge	Total hommes	Hommes célibataires	Veufs	Divorcés
1948	56 ans	11	2	-	9
1948	57 ans	13	-	1	12
1947	57 ans	9	1	-	8
1947	58 ans	17	3	3	11
1946	58 ans	14	2	-	12
1946	59 ans	15	2	4	9
1945	59 ans	9	1	-	8
	De 55 à 59 ans	134	19	10	105
1945	60 ans	13	3	1	9
1944	60 ans	7	1	-	6
1944	61 ans	10	1	4	5
1943	61 ans	10	2	1	7
1943	62 ans	13	4	1	8
1942	62 ans	6	1	1	4
1942	63 ans	6	3	1	2
1941	63 ans	6	-	1	5
1941	64 ans	9	-	3	6
1940	64 ans	3	-	-	3
	De 60 à 64 ans	83	15	13	55
1940	65 ans	9	1	1	7
1939	65 ans	8	3	2	3
1939	66 ans	4	-	-	4
1938	66 ans	2	-	-	2
1938	67 ans	9	1	2	6
1937	67 ans	4	2	-	2
1937	68 ans	3	1	1	1
1936	68 ans	2	-	-	2
1936	69 ans	2	-	-	2
1935	69 ans	2	1	1	-
	De 65 à 69 ans	45	9	7	29
1935	70 ans	4	-	1	3
1934	70 ans	3	-	-	3
1934	71 ans	9	2	1	6
1933	71 ans	4	-	2	2
1933	72 ans	3	1	2	-
1932	72 ans	5	1	2	2
1932	73 ans	1	-	-	1
1931	73 ans	3	-	3	-
1931	74 ans	1	-	-	1
1930	74 ans	1	-	-	1
	De 70 à 74 ans	34	4	11	19
1930	75 ans	4	-	2	2
1929	75 ans	-	-	-	-
1929	76 ans	4	-	3	1
1928	76 ans	1	-	-	1
1928	77 ans	3	-	-	3

des conjoints en Région de Bruxelles-Capitale - suite

Total femmes	Femmes célibataires	Veuves	Divorcées	Âge	Année de naissance
10	2	2	6	56 ans	1948
9	-	-	9	57 ans	1948
10	2	-	8	57 ans	1947
12	2	1	9	58 ans	1947
9	1	-	8	58 ans	1946
12	3	-	9	59 ans	1946
7	1	1	5	59 ans	1945
104	21	8	75	De 55 à 59 ans	
8	1	1	6	60 ans	1945
5	2	-	3	60 ans	1944
6	3	-	3	61 ans	1944
8	1	2	5	61 ans	1943
7	2	1	4	62 ans	1943
6	1	-	5	62 ans	1942
3	-	1	2	63 ans	1942
4	-	-	4	63 ans	1941
2	-	-	2	64 ans	1941
1	-	-	1	64 ans	1940
50	10	5	35	De 60 à 64 ans	
4	1	1	2	65 ans	1940
-	-	-	-	65 ans	1939
3	1	-	2	66 ans	1939
3	-	-	3	66 ans	1938
2	1	1	-	67 ans	1938
3	-	-	3	67 ans	1937
-	-	-	-	68 ans	1937
1	-	1	-	68 ans	1936
3	1	1	1	69 ans	1936
2	-	-	2	69 ans	1935
21	4	4	13	De 65 à 69 ans	
1	-	-	1	70 ans	1935
-	-	-	-	70 ans	1934
1	-	-	1	71 ans	1934
1	-	-	1	71 ans	1933
1	-	1	-	72 ans	1933
1	1	-	-	72 ans	1932
3	1	1	1	73 ans	1932
3	1	-	2	73 ans	1931
-	-	-	-	74 ans	1931
1	-	-	1	74 ans	1930
12	3	2	7	De 70 à 74 ans	
-	-	-	-	75 ans	1930
1	1	-	-	75 ans	1929
-	-	-	-	76 ans	1929
1	-	-	1	76 ans	1928
-	-	-	-	77 ans	1928

Mariages en 2005

Nombre de mariages d'après l'année de naissance, l'âge et l'état civil antérieur

Année de naissance	Âge	Total hommes	Hommes célibataires	Veufs	Divorcés
1927	77 ans	2	-	1	1
1927	78 ans	2	-	1	1
1926	78 ans	1	-	-	1
1926	79 ans	-	-	-	-
1925	79 ans	1	-	1	-
	De 75 à 79 ans	18	-	8	10
1925	80 ans	1	-	-	1
1924	80 ans	1	-	1	-
1924	81 ans	2	-	2	-
1923	81 ans	-	-	-	-
1923	82 ans	1	-	1	-
1922	82 ans	1	1	-	-
1922	83 ans	1	-	1	-
1921	83 ans	1	1	-	-
1921	84 ans	1	-	1	-
1920	84 ans	-	-	-	-
	De 80 à à 84 ans	9	2	6	1
	85 ans et plus	3	1	1	1

des conjoints en Région de Bruxelles-Capitale - suite et fin

Total femmes	Femmes célibataires	Veuves	Divorcées	Âge	Année de naissance
-	-	-	-	77 ans	1927
1	-	1	-	78 ans	1927
1	-	1	-	78 ans	1926
1	-	1	-	79 ans	1926
1	-	-	1	79 ans	1925
6	1	3	2	De 75 à 79 ans	
1	-	-	1	80 ans	1925
-	-	-	-	80 ans	1924
-	-	-	-	81 ans	1924
1	1	-	-	81 ans	1923
-	-	-	-	82 ans	1923
-	-	-	-	82 ans	1922
-	-	-	-	83 ans	1922
-	-	-	-	83 ans	1921
-	-	-	-	84 ans	1921
1	1	-	-	84 ans	1920
3	2	-	1	De 80 à à 84 ans	
1	1	-	-	85 ans et plus	

Mariages en 2005

Nombre de mariages en 2005 d'après l'année de naissance, l'âge et l'état civil antérieur

Année de naissance	Âge	Total hommes	Hommes célibataires	Veufs	Divorcés
Total		24.046	17.345	393	6.308
1989	16 ans	-	-	-	-
1988	16 ans	-	-	-	-
1988	17 ans	-	-	-	-
1987	17 ans	-	-	-	-
1987	18 ans	9	9	-	-
1986	18 ans	14	14	-	-
1986	19 ans	24	24	-	-
1985	19 ans	38	38	-	-
	Moins de 20 ans	85	85	-	-
1985	20 ans	53	53	-	-
1984	20 ans	62	62	-	-
1984	21 ans	129	129	-	-
1983	21 ans	115	115	-	-
1983	22 ans	174	172	-	2
1982	22 ans	225	224	-	1
1982	23 ans	299	296	-	3
1981	23 ans	395	393	-	2
1981	24 ans	464	463	-	1
1980	24 ans	564	557	-	7
	De 20 à 24 ans	2.480	2.464	-	16
1980	25 ans	667	663	-	4
1979	25 ans	737	731	-	6
1979	26 ans	829	819	1	9
1978	26 ans	775	763	-	12
1978	27 ans	883	866	-	17
1977	27 ans	769	753	-	16
1977	28 ans	884	855	-	29
1976	28 ans	715	690	-	25
1976	29 ans	822	788	2	32
1975	29 ans	652	617	1	34
	De 25 à 29 ans	7.733	7.545	4	184
1975	30 ans	691	646	2	43
1974	30 ans	516	472	-	44
1974	31 ans	565	508	-	57
1973	31 ans	466	417	-	49
1973	32 ans	545	468	-	77
1972	32 ans	426	356	-	70
1972	33 ans	455	360	1	94
1971	33 ans	352	286	-	66
1971	34 ans	384	291	1	92
1970	34 ans	337	229	2	106
	De 30 à 34 ans	4.737	4.033	6	698
1970	35 ans	374	262	3	109
1969	35 ans	293	196	-	97

des conjoints en Région flamande

Total femmes	Femmes célibataires	Veuves	Divorcées	Âge	Année de naissance
24.046	17.523	206	6.317		Total
1	1	-	-	16 ans	1989
3	3	-	-	16 ans	1988
5	5	-	-	17 ans	1988
5	5	-	-	17 ans	1987
83	83	-	-	18 ans	1987
95	95	-	-	18 ans	1986
111	111	-	-	19 ans	1986
144	143	-	1	19 ans	1985
447	446	-	1	Moins de 20 ans	
197	195	-	2	20 ans	1985
216	216	-	-	20 ans	1984
265	263	-	2	21 ans	1984
402	397	-	5	21 ans	1983
409	396	-	13	22 ans	1983
518	513	-	5	22 ans	1982
642	633	-	9	23 ans	1982
665	656	-	9	23 ans	1981
896	887	-	9	24 ans	1981
833	818	-	15	24 ans	1980
5.043	4.974	-	69	De 20 à 24 ans	
982	957	-	25	25 ans	1980
926	903	1	22	25 ans	1979
963	919	1	43	26 ans	1979
858	825	-	33	26 ans	1978
914	864	-	50	27 ans	1978
727	686	1	40	27 ans	1977
749	696	2	51	28 ans	1977
616	558	2	56	28 ans	1976
642	574	1	67	29 ans	1976
544	496	-	48	29 ans	1975
7.921	7.478	8	435	De 25 à 29 ans	
568	490	4	74	30 ans	1975
399	319	-	80	30 ans	1974
452	353	4	95	31 ans	1974
329	231	3	95	31 ans	1973
385	276	-	109	32 ans	1973
295	207	4	84	32 ans	1972
361	246	-	115	33 ans	1972
327	203	-	124	33 ans	1971
328	191	-	137	34 ans	1971
258	139	1	118	34 ans	1970
3.702	2.655	16	1.031	De 30 à 34 ans	
314	170	2	142	35 ans	1970
264	123	2	139	35 ans	1969

Mariages en 2005

Nombre de mariages en 2005 d'après l'année de naissance, l'âge et l'état civil antérieur

Année de naissance	Âge	Total hommes	Hommes célibataires	Veufs	Divorcés
1969	36 ans	350	225	2	123
1968	36 ans	278	176	1	101
1968	37 ans	344	202	4	138
1967	37 ans	265	148	1	116
1967	38 ans	319	160	4	155
1966	38 ans	215	105	1	109
1966	39 ans	284	142	1	141
1965	39 ans	267	133	2	132
	35 ans39 ans	2.989	1.749	19	1.221
1965	40 ans	269	121	8	140
1964	40 ans	234	97	1	136
1964	41 ans	266	97	4	165
1963	41 ans	205	74	5	126
1963	42 ans	245	88	8	149
1962	42 ans	175	65	1	109
1962	43 ans	227	79	3	145
1961	43 ans	177	55	2	120
1961	44 ans	215	71	2	142
1960	44 ans	167	57	1	109
	De 40 à 44 ans	2.180	804	35	1.341
1960	45 ans	172	47	5	120
1959	45 ans	169	52	5	112
1959	46 ans	185	57	1	127
1958	46 ans	133	34	6	93
1958	47 ans	186	48	8	130
1957	47 ans	127	28	2	97
1957	48 ans	160	32	4	124
1956	48 ans	116	31	4	81
1956	49 ans	144	29	2	113
1955	49 ans	125	21	2	102
	De 45 à 49 ans	1.517	379	39	1.099
1955	50 ans	166	32	8	126
1954	50 ans	92	20	4	68
1954	51 ans	119	22	3	94
1953	51 ans	94	11	4	79
1953	52 ans	120	14	3	103
1952	52 ans	90	9	7	74
1952	53 ans	104	16	5	83
1951	53 ans	81	14	3	64
1951	54 ans	93	16	2	75
1950	54 ans	73	8	8	57
	De 50 à 54 ans	1.032	162	47	823
1950	55 ans	85	6	5	74
1949	55 ans	61	5	6	50
1949	56 ans	72	9	8	55
1948	56 ans	50	4	6	40

des conjoints en Région flamande - suite

Total femmes	Femmes célibataires	Veuves	Divorcées	Âge	Année de naissance
289	140	2	147	36 ans	1969
213	105	-	108	36 ans	1968
264	107	1	156	37 ans	1968
194	77	-	117	37 ans	1967
257	106	-	151	38 ans	1967
207	67	4	136	38 ans	1966
241	75	2	164	39 ans	1966
202	71	4	127	39 ans	1965
2.445	1.041	17	1.387	35 ans39 ans	
255	80	1	174	40 ans	1965
180	49	3	128	40 ans	1964
251	70	7	174	41 ans	1964
173	41	4	128	41 ans	1963
165	43	4	118	42 ans	1963
174	46	2	126	42 ans	1962
175	44	3	128	43 ans	1962
137	32	2	103	43 ans	1961
194	44	7	143	44 ans	1961
136	34	4	98	44 ans	1960
1.840	483	37	1.320	De 40 à 44 ans	
156	49	2	105	45 ans	1960
138	38	4	96	45 ans	1959
147	30	-	117	46 ans	1959
103	19	5	79	46 ans	1958
140	27	4	109	47 ans	1958
120	25	7	88	47 ans	1957
128	22	6	100	48 ans	1957
97	16	-	81	48 ans	1956
114	13	2	99	49 ans	1956
107	17	2	88	49 ans	1955
1.250	256	32	962	De 45 à 49 ans	
113	15	2	96	50 ans	1955
81	8	3	70	50 ans	1954
90	14	5	71	51 ans	1954
69	8	1	60	51 ans	1953
82	17	2	63	52 ans	1953
67	5	1	61	52 ans	1952
71	6	3	62	53 ans	1952
56	10	3	43	53 ans	1951
73	8	2	63	54 ans	1951
49	3	2	44	54 ans	1950
751	94	24	633	De 50 à 54 ans	
62	15	3	44	55 ans	1950
31	4	6	21	55 ans	1949
52	4	2	46	56 ans	1949
39	2	1	36	56 ans	1948

Mariages en 2005

Nombre de mariages en 2005 d'après l'année de naissance, l'âge et l'état civil antérieur

Année de naissance	Âge	Total hommes	Hommes célibataires	Veufs	Divorcés
1948	57 ans	73	8	11	54
1947	57 ans	59	6	4	49
1947	58 ans	65	8	7	50
1946	58 ans	63	5	4	54
1946	59 ans	52	4	8	40
1945	59 ans	50	3	10	37
	De 55 à 59 ans	630	58	69	503
1945	60 ans	59	7	8	44
1944	60 ans	55	6	6	43
1944	61 ans	43	4	11	28
1943	61 ans	29	2	6	21
1943	62 ans	30	2	6	22
1942	62 ans	30	3	5	22
1942	63 ans	30	4	4	22
1941	63 ans	19	2	5	12
1941	64 ans	11	1	2	8
1940	64 ans	18	3	1	14
	De 60 à 64 ans	324	34	54	236
1940	65 ans	29	3	7	19
1939	65 ans	20	1	5	14
1939	66 ans	23	2	7	14
1938	66 ans	17	3	3	11
1938	67 ans	22	2	2	18
1937	67 ans	23	1	5	17
1937	68 ans	17	2	5	10
1936	68 ans	9	1	3	5
1936	69 ans	20	2	6	12
1935	69 ans	12	1	3	8
	De 65 à 69 ans	192	18	46	128
1935	70 ans	16	1	6	9
1934	70 ans	11	3	6	2
1934	71 ans	12	-	3	9
1933	71 ans	3	-	3	-
1933	72 ans	6	-	1	5
1932	72 ans	10	1	3	6
1932	73 ans	9	-	6	3
1931	73 ans	7	-	5	2
1931	74 ans	7	2	2	3
1930	74 ans	5	-	5	-
	De 70 à 74 ans	86	7	40	39
1930	75 ans	5	-	2	3
1929	75 ans	2	-	1	1
1929	76 ans	9	-	4	5
1928	76 ans	9	1	4	4
1928	77 ans	3	2	-	1
1927	77 ans	1	-	1	-

des conjoints en Région flamande - suite

Total femmes	Femmes célibataires	Veuves	Divorcées	Âge	Année de naissance
30	3	1	26	57 ans	1948
38	5	2	31	57 ans	1947
31	5	1	25	58 ans	1947
30	4	2	24	58 ans	1946
32	5	2	25	59 ans	1946
23	3	4	16	59 ans	1945
368	50	24	294	De 55 à 59 ans	
26	2	1	23	60 ans	1945
22	3	2	17	60 ans	1944
18	3	2	13	61 ans	1944
12	2	2	8	61 ans	1943
16	3	-	13	62 ans	1943
10	1	5	4	62 ans	1942
18	3	1	14	63 ans	1942
8	2	1	5	63 ans	1941
14	3	3	8	64 ans	1941
12	2	2	8	64 ans	1940
156	24	19	113	De 60 à 64 ans	
21	5	2	14	65 ans	1940
6	1	-	5	65 ans	1939
12	1	3	8	66 ans	1939
7	2	-	5	66 ans	1938
6	2	1	3	67 ans	1938
8	1	2	5	67 ans	1937
12	3	3	6	68 ans	1937
-	-	-	-	68 ans	1936
6	2	1	3	69 ans	1936
4	-	1	3	69 ans	1935
82	17	13	52	De 65 à 69 ans	
4	-	2	2	70 ans	1935
4	1	1	2	70 ans	1934
3	-	2	1	71 ans	1934
1	-	1	-	71 ans	1933
3	-	1	2	72 ans	1933
-	-	-	-	72 ans	1932
5	1	2	2	73 ans	1932
2	1	1	-	73 ans	1931
2	-	1	1	74 ans	1931
3	1	-	2	74 ans	1930
27	4	11	12	De 70 à 74 ans	
1	-	1	-	75 ans	1930
2	-	-	2	75 ans	1929
2	1	-	1	76 ans	1929
-	-	-	-	76 ans	1928
1	-	1	-	77 ans	1928
-	-	-	-	77 ans	1927

Mariages en 2005

Nombre de mariages en 2005 d'après l'année de naissance, l'âge et l'état civil antérieur

Année de naissance	Âge	Total hommes	Hommes célibataires	Veufs	Divorcés
1927	78 ans	1	-	1	-
1926	78 ans	3	-	3	-
1926	79 ans	5	3	2	-
1925	79 ans	3	-	1	2
	De 75 à 79 ans	41	6	19	16
1925	80 ans	2	-	1	1
1924	80 ans	3	-	2	1
1924	81 ans	1	-	1	-
1923	81 ans	3	-	3	-
1923	82 ans	1	-	1	-
1922	83 ans	3	-	2	1
1921	83 ans	2	1	1	-
1921	84 ans	1	-	1	-
1920	84 ans	1	-	1	-
	De 80 à à 84 ans	17	1	13	3
	85 ans et plus	3	-	2	1

des conjoints en Région flamande - suite et fin

Total femmes	Femmes célibataires	Veuves	Divorcées	Âge	Année de naissance
1	-	-	1	78 ans	1927
-	-	-	-	78 ans	1926
-	-	-	-	79 ans	1926
-	-	-	-	79 ans	1925
7	1	2	4	De 75 à 79 ans	
3	-	1	2	80 ans	1925
-	-	-	-	80 ans	1924
1	-	1	-	81 ans	1924
-	-	-	-	81 ans	1923
-	-	-	-	82 ans	1923
-	-	-	-	83 ans	1922
-	-	-	-	83 ans	1921
-	-	-	-	84 ans	1921
2	-	1	1	84 ans	1920
6	-	3	3	De 80 à à 84 ans	
1	-	-	1	85 ans et plus	

Mariages en 2005

Nombre de mariages d'après l'année de naissance, l'âge et l'état civil antérieur

Année de naissance	Âge	Total hommes	Hommes célibataires	Veufs	Divorcés
Total		13.788	9.854	286	3.648
1990	15 ans	1	1	-	-
1989	16 ans	-	-	-	-
1988	16 ans	-	-	-	-
1988	17 ans	-	-	-	-
1987	17 ans	1	1	-	-
1987	18 ans	7	7	-	-
1986	18 ans	9	9	-	-
1986	19 ans	15	15	-	-
1985	19 ans	17	17	-	-
	Moins de 20 ans	50	50	-	-
1985	20 ans	36	36	-	-
1984	20 ans	44	44	-	-
1984	21 ans	65	65	-	-
1983	21 ans	86	86	-	-
1983	22 ans	102	102	-	-
1982	22 ans	104	104	-	-
1982	23 ans	188	188	-	-
1981	23 ans	215	214	-	1
1981	24 ans	295	295	-	-
1980	24 ans	262	261	-	1
	De 20 à 24 ans	1.397	1.395	-	2
1980	25 ans	363	362	-	1
1979	25 ans	391	386	-	5
1979	26 ans	453	449	-	4
1978	26 ans	363	359	1	3
1978	27 ans	430	422	-	8
1977	27 ans	379	375	-	4
1977	28 ans	466	450	-	16
1976	28 ans	336	323	1	12
1976	29 ans	415	403	-	12
1975	29 ans	321	307	-	14
	De 25 à 29 ans	3.917	3.836	2	79
1975	30 ans	375	355	-	20
1974	30 ans	292	272	-	20
1974	31 ans	323	295	2	26
1973	31 ans	254	229	-	25
1973	32 ans	351	306	-	45
1972	32 ans	265	230	2	33
1972	33 ans	258	225	-	33
1971	33 ans	248	200	-	48
1971	34 ans	266	208	-	58
1970	34 ans	213	161	-	52
	De 30 à 34 ans	2.845	2.481	4	360
1970	35 ans	248	177	2	69

des conjoints en Région wallonne

Total femmes	Femmes célibataires	Veuves	Divorcées	Âge	Année de naissance
13.788	10.032	192	3.564		Total
-	-	-	-	15 ans	1990
1	1	-	-	16 ans	1989
2	2	-	-	16 ans	1988
5	5	-	-	17 ans	1988
8	8	-	-	17 ans	1987
83	83	-	-	18 ans	1987
69	69	-	-	18 ans	1986
88	88	-	-	19 ans	1986
100	99	-	1	19 ans	1985
356	355	-	1	Moins de 20 ans	
126	126	-	-	20 ans	1985
143	142	-	1	20 ans	1984
151	151	-	-	21 ans	1984
199	198	-	1	21 ans	1983
268	267	-	1	22 ans	1983
258	254	-	4	22 ans	1982
362	358	-	4	23 ans	1982
410	400	-	10	23 ans	1981
470	462	-	8	24 ans	1981
449	441	-	8	24 ans	1980
2.836	2.799	-	37	De 20 à 24 ans	
533	520	-	13	25 ans	1980
440	427	1	12	25 ans	1979
523	509	-	14	26 ans	1979
397	379	1	17	26 ans	1978
466	441	-	25	27 ans	1978
344	324	-	20	27 ans	1977
388	354	1	33	28 ans	1977
270	241	1	28	28 ans	1976
347	318	2	27	29 ans	1976
260	220	1	39	29 ans	1975
3.968	3.733	7	228	De 25 à 29 ans	
328	283	3	42	30 ans	1975
243	206	1	36	30 ans	1974
258	207	1	50	31 ans	1974
194	150	1	43	31 ans	1973
252	190	2	60	32 ans	1973
190	138	-	52	32 ans	1972
197	129	-	68	33 ans	1972
175	116	1	58	33 ans	1971
197	129	-	68	34 ans	1971
167	107	-	60	34 ans	1970
2.201	1.655	9	537	De 30 à 34 ans	
164	95	2	67	35 ans	1970

Mariages en 2005

Nombre de mariages d'après l'année de naissance, l'âge et l'état civil antérieur

Année de naissance	Âge	Total hommes	Hommes célibataires	Veufs	Divorcés
1969	35 ans	163	115	2	46
1969	36 ans	215	159	3	53
1968	36 ans	136	84	1	51
1968	37 ans	178	113	1	64
1967	37 ans	127	73	-	54
1967	38 ans	170	99	-	71
1966	38 ans	144	81	5	58
1966	39 ans	139	78	3	58
1965	39 ans	131	71	1	59
	35 ans39 ans	1.651	1.050	18	583
1965	40 ans	182	92	1	89
1964	40 ans	140	75	1	64
1964	41 ans	145	76	-	69
1963	41 ans	137	54	-	83
1963	42 ans	127	54	2	71
1962	42 ans	118	41	1	76
1962	43 ans	115	43	2	70
1961	43 ans	125	47	3	75
1961	44 ans	111	42	2	67
1960	44 ans	81	26	-	55
	De 40 à 44 ans	1.281	550	12	719
1960	45 ans	126	42	6	78
1959	45 ans	94	23	2	69
1959	46 ans	112	36	-	76
1958	46 ans	82	14	4	64
1958	47 ans	106	26	5	75
1957	47 ans	84	25	3	56
1957	48 ans	93	27	2	64
1956	48 ans	67	18	2	47
1956	49 ans	75	15	3	57
1955	49 ans	73	15	4	54
	De 45 à 49 ans	912	241	31	640
1955	50 ans	101	20	2	79
1954	50 ans	84	15	5	64
1954	51 ans	77	17	4	56
1953	51 ans	72	13	4	55
1953	52 ans	75	13	3	59
1952	52 ans	59	7	5	47
1952	53 ans	75	11	1	63
1951	53 ans	64	7	7	50
1951	54 ans	60	8	6	46
1950	54 ans	53	6	8	39
	De 50 à 54 ans	720	117	45	558
1950	55 ans	57	7	5	45
1949	55 ans	58	14	2	42
1949	56 ans	64	12	3	49

des conjoints en Région wallonne - suite

Total femmes	Femmes célibataires	Veuves	Divorcées	Âge	Année de naissance
159	109	1	49	35 ans	1969
174	107	2	65	36 ans	1969
124	68	-	56	36 ans	1968
152	70	2	80	37 ans	1968
137	65	4	68	37 ans	1967
160	81	3	76	38 ans	1967
142	74	4	64	38 ans	1966
143	62	2	79	39 ans	1966
131	58	3	70	39 ans	1965
1.486	789	23	674	35 ans39 ans	
137	57	1	79	40 ans	1965
99	42	4	53	40 ans	1964
141	55	3	83	41 ans	1964
102	32	3	67	41 ans	1963
125	39	7	79	42 ans	1963
85	26	4	55	42 ans	1962
117	38	4	75	43 ans	1962
87	28	3	56	43 ans	1961
110	29	1	80	44 ans	1961
93	20	2	71	44 ans	1960
1.096	366	32	698	De 40 à 44 ans	
98	29	2	67	45 ans	1960
87	16	4	67	45 ans	1959
88	19	3	66	46 ans	1959
78	19	2	57	46 ans	1958
78	11	1	66	47 ans	1958
71	16	4	51	47 ans	1957
64	15	1	48	48 ans	1957
65	16	-	49	48 ans	1956
71	18	3	50	49 ans	1956
76	14	3	59	49 ans	1955
776	173	23	580	De 45 à 49 ans	
94	14	5	75	50 ans	1955
51	11	1	39	50 ans	1954
67	12	2	53	51 ans	1954
51	12	1	38	51 ans	1953
57	9	3	45	52 ans	1953
50	9	2	39	52 ans	1952
48	10	1	37	53 ans	1952
42	5	3	34	53 ans	1951
50	9	5	36	54 ans	1951
38	7	4	27	54 ans	1950
548	98	27	423	De 50 à 54 ans	
46	8	4	34	55 ans	1950
38	3	2	33	55 ans	1949
38	3	3	32	56 ans	1949

Mariages en 2005

Nombre de mariages d'après l'année de naissance, l'âge et l'état civil antérieur

Année de naissance	Âge	Total hommes	Hommes célibataires	Veufs	Divorcés
1948	56 ans	44	6	5	33
1948	57 ans	53	6	4	43
1947	57 ans	50	2	9	39
1947	58 ans	52	3	7	42
1946	58 ans	42	8	3	31
1946	59 ans	35	5	2	28
1945	59 ans	28	1	5	22
	De 55 à 59 ans	483	64	45	374
1945	60 ans	48	4	12	32
1944	60 ans	40	3	4	33
1944	61 ans	31	3	5	23
1943	61 ans	22	3	3	16
1943	62 ans	25	5	3	17
1942	62 ans	20	4	5	11
1942	63 ans	17	-	3	14
1941	63 ans	16	1	4	11
1941	64 ans	22	6	2	14
1940	64 ans	14	-	1	13
	De 60 à 64 ans	255	29	42	184
1940	65 ans	26	2	7	17
1939	65 ans	19	2	4	13
1939	66 ans	13	3	3	7
1938	66 ans	8	2	1	5
1938	67 ans	14	3	3	8
1937	67 ans	13	2	3	8
1937	68 ans	12	-	2	10
1936	68 ans	12	4	1	7
1936	69 ans	17	-	3	14
1935	69 ans	7	-	4	3
	De 65 à 69 ans	141	18	31	92
1935	70 ans	8	-	5	3
1934	70 ans	7	3	2	2
1934	71 ans	10	2	1	7
1933	71 ans	5	2	-	3
1933	72 ans	9	1	3	5
1932	72 ans	7	3	3	1
1932	73 ans	6	2	-	4
1931	73 ans	12	1	7	4
1931	74 ans	5	-	2	3
1930	74 ans	4	-	2	2
	De 70 à 74 ans	73	14	25	34
1930	75 ans	4	-	2	2
1929	75 ans	4	-	2	2
1929	76 ans	6	-	-	6
1928	76 ans	7	1	2	4
1928	77 ans	3	-	2	1

des conjoints en Région wallonne - suite

Total femmes	Femmes célibataires	Veuves	Divorcées	Âge	Année de naissance
27	3	-	24	56 ans	1948
37	5	2	30	57 ans	1948
35	3	1	31	57 ans	1947
27	1	5	21	58 ans	1947
12	3	-	9	58 ans	1946
30	6	1	23	59 ans	1946
21	6	-	15	59 ans	1945
311	41	18	252	De 55 à 59 ans	
15	1	2	12	60 ans	1945
27	1	4	22	60 ans	1944
12	2	1	9	61 ans	1944
10	2	3	5	61 ans	1943
17	2	3	12	62 ans	1943
7	2	1	4	62 ans	1942
9	-	3	6	63 ans	1942
10	1	2	7	63 ans	1941
7	-	1	6	64 ans	1941
3	-	2	1	64 ans	1940
117	11	22	84	De 60 à 64 ans	
8	1	3	4	65 ans	1940
10	2	1	7	65 ans	1939
1	-	-	1	66 ans	1939
6	1	1	4	66 ans	1938
9	5	1	3	67 ans	1938
5	-	3	2	67 ans	1937
3	-	2	1	68 ans	1937
2	-	1	1	68 ans	1936
4	-	-	4	69 ans	1936
5	-	1	4	69 ans	1935
53	9	13	31	De 65 à 69 ans	
1	-	-	1	70 ans	1935
1	-	-	1	70 ans	1934
6	-	3	3	71 ans	1934
3	-	1	2	71 ans	1933
1	-	1	-	72 ans	1933
1	-	-	1	72 ans	1932
2	-	2	-	73 ans	1932
3	1	1	1	73 ans	1931
4	-	1	3	74 ans	1931
1	-	1	-	74 ans	1930
23	1	10	12	De 70 à 74 ans	
1	1	-	-	75 ans	1930
1	-	-	1	75 ans	1929
1	-	1	-	76 ans	1929
-	-	-	-	76 ans	1928
1	-	-	1	77 ans	1928

Mariages en 2005

Nombre de mariages d'après l'année de naissance, l'âge et l'état civil antérieur

Année de naissance	Âge	Total hommes	Hommes célibataires	Veufs	Divorcés
1927	77 ans	4	-	2	2
1927	78 ans	1	-	1	-
1926	78 ans	3	-	2	1
1926	79 ans	2	-	2	-
1925	79 ans	1	-	1	-
	De 75 à 79 ans	35	1	16	18
1925	80 ans	1	-	1	-
1924	81 ans	3	-	2	1
1923	81 ans	2	1	1	-
1923	82 ans	5	1	4	-
1922	82 ans	2	1	-	1
1922	83 ans	1	-	1	-
1921	83 ans	2	1	-	1
1921	84 ans	4	1	3	-
	De 80 à à 84 ans	20	5	12	3
	85 ans et plus	8	3	3	2

des conjoints en Région wallonne - suite et fin

Total femmes	Femmes célibataires	Veuves	Divorcées	Âge	Année de naissance
-	-	-	-	77 ans	1927
3	-	2	1	78 ans	1927
4	-	1	3	78 ans	1926
-	-	-	-	79 ans	1926
1	-	1	-	79 ans	1925
12	1	5	6	De 75 à 79 ans	
-	-	-	-	80 ans	1925
2	1	1	-	81 ans	1924
-	-	-	-	81 ans	1923
-	-	-	-	82 ans	1923
2	-	1	1	82 ans	1922
-	-	-	-	83 ans	1922
-	-	-	-	83 ans	1921
-	-	-	-	84 ans	1921
4	1	2	1	De 80 à à 84 ans	
1	-	1	-	85 ans et plus	

Mariages en 2005

Nombre de mariages d'après l'âge respectif des conjoints par région

Belgique

Âge de l'époux	Âge de l'épouse											
	Total	< 20	20 à 24	25 à 29	30 à 34	35 à 39	40 à 44	45 à 49	50 à 59	60 à 69	70 à 79	>= 80
Total	43.141	1.070	8.957	13.417	6.829	4.520	3.277	2.244	2.245	479	87	16
< 20	173	78	72	18	3	1	1	-	-	-	-	-
20 à 24	4.495	497	2.860	889	161	48	25	11	4	-	-	-
25 à 29	13.117	338	4.322	6.927	1.075	282	107	37	26	3	-	-
30 à 34	8.829	105	1.124	3.755	2.663	769	274	91	43	5	-	-
35 à 39	5.361	26	353	1.153	1.632	1.375	554	187	74	6	1	-
40 à 44	3.882	15	115	414	768	1.118	911	394	136	11	-	-
45 à 49	2.693	5	60	157	317	522	713	607	296	16	-	-
50 à 59	3.204	4	42	88	182	350	593	734	1.093	117	1	-
60 à 69	1.040	2	9	13	27	50	85	163	464	204	20	3
70 à 79	287	-	-	2	1	4	13	18	100	100	45	4
>= 80	60	-	-	1	-	1	1	2	9	17	20	9

Région de Bruxelles-Capitale

Âge de l'époux	Âge de l'épouse											
	Total	< 20	20 à 24	25 à 29	30 à 34	35 à 39	40 à 44	45 à 49	50 à 59	60 à 69	70 à 79	>= 80
Total	5.307	267	1.078	1.528	926	589	341	218	267	71	18	4
< 20	38	17	18	2	1	-	-	-	-	-	-	-
20 à 24	618	113	343	120	28	8	3	2	1	-	-	-
25 à 29	1.467	96	449	669	166	56	20	5	5	1	-	-
30 à 34	1.247	28	174	473	367	123	51	18	13	-	-	-
35 à 39	721	8	56	162	203	193	61	20	16	2	-	-
40 à 44	421	3	21	62	92	112	72	38	19	2	-	-
45 à 49	264	2	9	21	39	44	59	57	29	4	-	-
50 à 59	339	-	7	16	27	41	61	59	109	19	-	-
60 à 69	128	-	1	2	2	10	12	17	55	27	2	-
70 à 79	52	-	-	1	1	2	2	2	19	13	10	2
>= 80	12	-	-	-	-	-	-	-	1	3	6	2

Nombre de mariages d'après l'âge respectif des conjoints par région - fin

Région flamande

Âge de l'époux	Âge de l'épouse											
	Total	< 20	20 à 24	25 à 29	30 à 34	35 à 39	40 à 44	45 à 49	50 à 59	60 à 69	70 à 79	>= 80
Total	24.046	447	5.043	7.921	3.702	2.445	1.840	1.250	1.119	238	34	7
< 20	85	47	31	6	-	-	1	-	-	-	-	-
20 à 24	2.480	212	1.688	486	66	16	8	3	1	-	-	-
25 à 29	7.733	130	2.487	4.338	573	132	45	16	10	2	-	-
30 à 34	4.737	36	562	2.093	1.460	407	125	39	12	3	-	-
35 à 39	2.989	9	167	655	924	777	326	102	27	1	1	-
40 à 44	2.180	8	55	228	420	620	558	216	71	4	-	-
45 à 49	1.517	1	32	81	167	290	417	357	166	6	-	-
50 à 59	1.662	3	19	28	79	181	315	422	557	57	1	-
60 à 69	516	1	2	6	13	21	41	89	232	99	11	1
70 à 79	127	-	-	-	-	-	4	6	42	54	19	2
>= 80	20	-	-	-	-	1	-	-	1	12	2	4

Région wallonne

Âge de l'époux	Âge de l'épouse											
	Total	< 20	20 à 24	25 à 29	30 à 34	35 à 39	40 à 44	45 à 49	50 à 59	60 à 69	70 à 79	>= 80
Total	13.788	356	2.836	3.968	2.201	1.486	1.096	776	859	170	35	5
< 20	50	14	23	10	2	1	-	-	-	-	-	-
20 à 24	1.397	172	829	283	67	24	14	6	2	-	-	-
25 à 29	3.917	112	1.386	1.920	336	94	42	16	11	-	-	-
30 à 34	2.845	41	388	1.189	836	239	98	34	18	2	-	-
35 à 39	1.651	9	130	336	505	405	167	65	31	3	-	-
40 à 44	1.281	4	39	124	256	386	281	140	46	5	-	-
45 à 49	912	2	19	55	111	188	237	193	101	6	-	-
50 à 59	1.203	1	16	44	76	128	217	253	427	41	-	-
60 à 69	396	1	6	5	12	19	32	57	177	78	7	2
70 à 79	108	-	-	1	-	2	7	10	39	33	16	-
>= 80	28	-	-	1	-	-	1	2	7	2	12	3

Mariages en 2005

Évolution du nombre de mariages entre belges et étrangers de 1996 à 2005

En chiffres absolus

Année	Total des mariages	Époux belge		Époux étranger	
		Épouse belge	Épouse étrangère	Épouse belge	Épouse étrangère
1996	50.552	42.730	3.007	3.195	1.620
1997	47.759	40.144	2.885	3.098	1.632
1998	44.393	36.385	3.093	3.279	1.636
1999	44.171	35.689	3.300	3.522	1.660
2000	45.123	36.281	3.313	3.752	1.777
2001	42.110	33.424	3.383	3.689	1.614
2002	40.434	31.343	3.579	3.784	1.728
2003	41.777	32.003	3.772	4.213	1.789
2004	43.296	32.625	4.209	4.493	1.969
2005	43.141	32.887	3.986	4.238	2.030

En pourcentage

Année	Total des mariages	Époux belge		Époux étranger	
		Épouse belge	Épouse étrangère	Épouse belge	Épouse étrangère
1996	100,00	84,52	5,94	6,32	3,20
1997	100,00	84,05	6,04	6,48	3,41
1998	100,00	81,96	6,96	7,38	3,68
1999	100,00	80,79	7,47	7,97	3,75
2000	100,00	80,40	7,34	8,31	3,93
2001	100,00	79,37	8,03	8,76	3,83
2002	100,00	77,51	8,85	9,35	4,27
2003	100,00	76,60	9,02	10,08	4,28
2004	100,00	75,35	9,72	10,37	4,54
2005	100,00	76,23	9,23	9,82	4,70

Nombre de mariages selon la nationalité des étrangers qui ont épousé une belge de 2001 à 2005

	en chiffres absolus					en %				
	2005	2004	2003	2002	2001	2005	2004	2003	2002	2001
Total Etrangers	4.238	4.493	4.213	3.784	3.689	100,00	100,00	100,00	100,00	100,00
Allemagne	69	71	70	88	74	1,62	1,58	1,66	2,32	2,00
France	389	371	350	326	413	9,17	8,25	8,30	8,61	11,19
Italie	373	405	383	423	474	8,80	9,01	9,09	11,17	12,84
Pays-Bas	337	308	289	313	286	7,95	6,85	6,85	8,27	7,75
G.-D. du Luxembourg	24	20	20	15	25	0,56	0,44	0,47	0,39	0,67
Royaume-Uni	73	85	82	89	82	1,72	1,89	1,94	2,35	2,22
Danemark	4	3	3	4	8	0,09	0,06	0,07	0,10	0,21
Irlande	6	13	6	5	5	0,14	0,28	0,14	0,13	0,13
Grèce	16	21	26	15	24	0,37	0,46	0,61	0,39	0,65
Espagne	76	72	70	86	88	1,79	1,60	1,66	2,27	2,38
Portugal	31	27	26	24	26	0,73	0,60	0,61	0,63	0,70
Autriche	8	3	7	3	4	0,18	0,06	0,16	0,07	0,10
Suède	2	8	3	7	12	0,04	0,17	0,07	0,18	0,32
Finlande	2	2	15	5	4	0,04	0,04	0,35	0,13	0,10
Suisse	9	13	5	16	15	0,21	0,28	0,11	0,42	0,40
Turquie	199	270	279	208	185	4,69	6,00	6,62	5,49	5,01
Norvège	3	4	5	5	2	0,07	0,08	0,11	0,13	0,05
Pologne	8	11	20	19	16	0,18	0,24	0,47	0,50	0,43
Hongrie	5	4	5	5	3	0,11	0,08	0,11	0,13	0,08
ex-Tchécoslovaquie	11	6	4	4	7	0,25	0,13	0,09	0,10	0,18
ex-Yougoslavie	117	133	132	122	142	2,76	2,96	3,13	3,22	3,84
Russie	37	41	46	39	37	0,87	0,91	1,09	1,03	1,00
Autres pays d'Europe	55	84	103	79	57	1,29	1,86	2,44	2,08	1,54
Maroc	1.255	1.406	1.268	1.011	974	29,61	31,29	30,09	26,71	26,40
Algérie	239	246	222	194	117	5,63	5,47	5,26	5,12	3,17
Tunisie	102	97	113	119	102	2,40	2,15	2,68	3,14	2,76
Egypte	26	28	35	37	29	0,61	0,62	0,83	0,97	0,78
R.D. Congo	69	59	48	55	49	1,62	1,31	1,13	1,45	1,32
Rwanda	11	7	11	7	5	0,25	0,15	0,26	0,18	0,13
Autres pays d'Afrique	292	255	194	131	143	6,89	5,67	4,60	3,46	3,87
U.S.A.	35	46	40	43	28	0,82	1,02	0,94	1,13	0,75
Canada	14	11	6	14	6	0,33	0,24	0,14	0,36	0,16
Autres pays d'Amérique	99	96	81	71	68	2,33	2,13	1,92	1,87	1,84
Asie	208	220	212	186	158	4,90	4,89	5,03	4,91	4,28
Océanie	10	14	6	10	11	0,23	0,31	0,14	0,26	0,29
Apatrides et inconnus	24	33	28	6	10	0,56	0,73	0,66	0,15	0,27

Mariages en 2005

Nombre de mariages selon la nationalité des étrangères qui ont épousé un belge de 2001 à 2005

	en chiffres absolus					en %				
	2005	2004	2003	2002	2001	2005	2004	2003	2002	2001
Total Etrangers	3.986	4.209	3.772	3.579	3.383	100,00	100,00	100,00	100,00	100,00
Allemagne	97	101	95	78	76	2,43	2,39	2,51	2,17	2,24
France	410	372	337	383	348	10,28	8,83	8,93	10,70	10,28
Italie	247	249	301	283	309	6,19	5,91	7,97	7,90	9,13
Pays-Bas	249	234	221	193	219	6,24	5,55	5,85	5,39	6,47
Royaume-Uni	43	38	36	39	42	1,07	0,90	0,95	1,08	1,24
Danemark	6	4	7	7	5	0,15	0,09	0,18	0,19	0,14
Irlande	5	6	6	2	11	0,12	0,14	0,15	0,05	0,32
Grèce	12	22	17	16	21	0,30	0,52	0,45	0,44	0,62
Espagne	69	82	75	81	66	1,73	1,94	1,98	2,26	1,95
Portugal	29	27	29	25	29	0,72	0,64	0,76	0,69	0,85
Autriche	7	16	8	4	5	0,17	0,38	0,21	0,11	0,14
Suède	9	4	4	9	6	0,22	0,09	0,10	0,25	0,17
Finlande	9	4	4	9	6	0,12	0,14	0,63	0,25	0,26
Suisse	5	6	24	9	9	0,30	0,19	0,13	0,25	0,26
Turquie	12	8	5	9	9	1,60	1,68	2,22	1,67	1,83
Turquie	64	71	84	60	62	0,05	0,07	0,02	0,05	0,05
Norvège	2	3	1	2	2	3,86	4,15	4,21	4,69	5,94
Pologne	2	3	1	2	2	0,40	0,42	0,37	0,67	0,73
Hongrie	154	175	159	168	201	1,27	1,80	1,93	2,03	1,74
Hongrie	16	18	14	24	25	8,80	9,31	10,73	11,06	10,07
ex-Yougoslavie	51	76	73	73	59	5,64	6,01	6,09	5,28	3,93
Russie	351	392	405	396	341	14,17	15,46	14,26	12,85	12,53
Autres pays d'Europe	225	253	230	189	133	1,12	1,44	1,45	1,06	1,24
Maroc	565	651	538	460	424	0,52	0,71	0,53	0,47	0,50
Algérie	45	61	55	38	42	0,02	0,04	-	0,02	0,02
Tunisie	21	30	20	17	17	2,40	1,85	1,45	1,67	2,09
Egypte	1	2	-	1	1	0,60	0,57	0,84	0,55	0,44
R.D. Congo	96	78	55	60	71	8,40	7,65	6,44	5,69	6,26
Rwanda	24	24	32	20	15	0,72	0,90	1,16	1,06	1,09
Autres pays d'Afrique	335	322	243	204	212	0,55	0,57	0,31	0,75	0,56
U.S.A.	29	38	44	38	37	7,15	6,86	5,75	6,17	6,38
Canada	22	24	12	27	19	10,53	10,92	9,65	10,58	8,69
Autres pays d'Amérique	285	289	217	221	216	0,22	0,14	0,21	0,27	0,20
Asie	420	460	364	379	294	0,67	0,66	0,53	0,22	0,32
Océanie	9	6	8	10	7					
Apatrides et inconnus	27	28	20	8	11					

Mariages en 2005

Nombre de mariages d'après la nationalité respective des conjoints en Belgique

Nationalité de l'époux		Nationalité de l'épouse											
		TG	01	06	07	08	09	10	14	15	16	17	18
TG	Total Belges + Etrangers	43.141	37.125	519	83	610	175	20	450	15	8	62	122
01	Belgique	36.873	32.887	249	43	410	97	15	247	12	7	29	69
06	Pays-Bas	625	337	190	4	3	10	-	4	-	-	2	2
07	Royaume-Uni	127	73	4	13	3	5	-	3	-	-	1	-
08	France	562	389	2	2	67	-	-	11	-	-	2	3
09	Allemagne	130	69	3	1	2	36	-	1	-	-	-	-
10	G.-D. du Luxembourg	34	24	-	1	1	-	2	-	-	-	1	-
14	Italie	631	373	3	5	16	1	-	135	-	-	-	15
15	Suisse	12	9	-	1	-	-	-	-	-	-	-	-
16	Autriche	12	8	-	-	2	-	-	-	-	-	-	-
17	Espagne	126	76	-	-	5	2	-	6	-	-	2	13
18	Portugal	71	31	1	-	-	-	-	-	-	-	8	2
19	Grèce	37	16	-	1	2	1	-	3	-	-	-	-
20	Turquie	266	199	7	1	4	2	-	1	-	-	-	-
24	Irlande	14	6	1	-	2	1	-	-	-	-	-	-
25	Danemark	6	4	-	-	-	-	-	-	-	-	-	-
26	Norvège	4	3	-	-	-	-	-	-	-	-	-	-
27	Suède	7	2	-	-	2	-	-	-	-	-	-	-
28	Finlande	4	2	-	-	-	-	-	-	-	-	-	-
29	Pologne	31	8	1	-	-	-	-	-	-	-	-	-
39	Hongrie	8	5	-	-	-	-	-	-	-	-	-	-
47	ex-Tchécoslovaquie	18	11	-	-	-	-	-	-	-	-	-	-
48	ex-Yougoslavie	174	117	3	-	-	2	1	1	-	-	1	1
49	Russie	93	37	-	-	-	4	-	1	-	-	-	1
A	<i>Autres pays d'Europe</i>	115	55	3	-	1	-	-	4	-	-	1	-
57	Maroc	1.576	1.255	21	1	41	3	2	18	1	-	7	8
58	Algérie	297	239	3	-	14	-	-	4	-	-	1	-
59	Tunisie	119	102	2	-	3	-	-	1	-	-	-	-
60	Egypte	37	26	3	-	1	-	-	-	-	-	1	-
65	R.D. Congo	89	69	-	-	1	-	-	1	-	-	-	-
66	Rwanda	19	11	-	-	-	-	-	1	-	-	-	-
B	<i>Autres pays d'Afrique</i>	413	292	15	1	13	4	-	2	2	-	1	2
69	U.S.A.	50	35	1	1	3	-	-	1	-	-	-	2
70	Canada	18	14	-	-	-	-	-	1	-	-	-	-
C	<i>Autres pays d'Amérique</i>	146	99	2	3	10	-	-	1	-	-	4	1
D	<i>Asie</i>	335	208	5	4	2	6	-	3	-	1	1	3
E	<i>Océanie</i>	11	10	-	-	-	-	-	-	-	-	-	-
99	Apatrides et inconnus	51	24	-	1	2	1	-	-	-	-	-	-

Nombre de mariages d'après la nationalité respective des conjoints en Belgique - suite

Nationalité de l'époux	Nationalité de l'épouse - suite												
	19	20	24	25	26	27	28	29	39	47	48	49	A
TG Total Belges + Etrangers	24	108	11	19	2	16	8	225	23	46	99	459	313
01 Belgique	12	64	5	6	2	9	5	154	16	29	51	351	225
06 Pays-Bas	2	1	-	1	-	-	-	2	-	-	1	10	6
07 Royaume-Uni	-	1	2	1	-	2	1	1	-	1	-	4	2
08 France	2	1	-	3	-	-	1	6	1	3	2	12	5
09 Allemagne	-	-	-	-	-	-	-	1	-	1	-	1	1
10 G.-D. du Luxembourg	-	-	1	-	-	-	-	-	-	-	-	1	-
14 Italie	1	2	-	-	-	-	-	7	2	-	-	11	14
15 Suisse	-	-	-	-	-	-	-	-	-	-	-	1	-
16 Autriche	-	-	-	-	-	-	-	-	-	-	-	1	-
17 Espagne	-	-	-	-	-	-	-	-	-	-	1	1	4
18 Portugal	-	-	-	-	-	-	-	3	-	-	-	-	-
19 Grèce	5	-	-	-	-	-	-	3	-	-	-	1	3
20 Turquie	-	38	-	1	-	-	-	3	-	-	2	1	3
24 Irlande	-	-	3	-	-	-	-	1	-	-	-	-	-
25 Danemark	-	-	-	2	-	-	-	-	-	-	-	-	-
26 Norvège	-	-	-	-	-	-	-	-	-	-	-	-	-
27 Suède	-	-	-	-	-	1	-	-	1	-	-	-	-
28 Finlande	-	-	-	-	-	1	-	-	-	-	-	-	1
29 Pologne	-	-	-	-	-	-	-	21	-	-	-	1	-
39 Hongrie	-	-	-	-	-	-	-	-	1	-	-	-	-
47 ex-Tchécoslovaquie	-	-	-	-	-	-	-	-	-	7	-	-	-
48 ex-Yougoslavie	1	-	-	-	-	-	-	2	-	2	36	1	3
49 Russie	-	-	-	-	-	-	-	1	-	-	-	46	-
<i>A Autres pays d'Europe</i>	-	-	-	-	-	-	-	5	-	-	3	1	37
57 Maroc	-	1	-	1	-	1	-	5	2	-	1	4	3
58 Algérie	-	-	-	1	-	-	-	4	-	-	-	2	-
59 Tunisie	-	-	-	-	-	-	-	1	-	1	-	-	1
60 Egypte	-	-	-	-	-	-	-	-	-	-	-	-	-
65 R.D. Congo	-	-	-	-	-	-	-	-	-	-	1	-	-
66 Rwanda	-	-	-	-	-	-	-	-	-	-	-	-	-
<i>B Autres pays d'Afrique</i>	1	-	-	-	-	-	1	1	-	-	-	1	1
69 U.S.A.	-	-	-	1	-	-	-	-	-	-	-	-	-
70 Canada	-	-	-	-	-	-	-	-	-	-	-	1	-
<i>C Autres pays d'Amérique</i>	-	-	-	2	-	1	-	-	-	-	-	-	-
<i>D Asie</i>	-	-	-	-	-	1	-	3	-	-	1	4	2
<i>E Océanie</i>	-	-	-	-	-	-	-	-	-	1	-	-	-
99 Apatrides et inconnus	-	-	-	-	-	-	-	1	-	1	-	3	2

Mariages en 2005

Nombre de mariages d'après la nationalité respective des conjoints en Belgique - fin

Nationalité de l'époux	Nationalité de l'épouse - suite											
	57	58	59	65	66	B	69	70	C	D	E	99
TG Total Belges + Etrangers	847	75	28	124	33	449	44	26	370	535	13	54
01 Belgique	565	45	21	96	24	335	29	22	285	420	9	27
06 Pays-Bas	13	1	-	2	-	8	3	-	10	11	1	1
07 Royaume-Uni	1	-	-	-	1	2	2	-	1	3	-	-
08 France	18	5	1	3	-	9	-	2	5	6	-	1
09 Allemagne	1	-	-	1	-	3	1	-	3	5	-	-
10 G.-D. du Luxembourg	1	-	-	-	-	-	-	-	1	-	-	1
14 Italie	21	1	1	2	-	5	1	-	11	3	-	1
15 Suisse	-	-	1	-	-	-	-	-	-	-	-	-
16 Autriche	-	-	-	-	-	-	-	-	-	-	1	-
17 Espagne	2	-	-	-	-	5	-	-	6	3	-	-
18 Portugal	-	-	-	1	-	4	1	-	18	2	-	-
19 Grèce	-	-	-	-	-	-	1	-	-	1	-	-
20 Turquie	1	-	-	-	-	-	-	-	-	2	-	1
24 Irlande	-	-	-	-	-	-	-	-	-	-	-	-
25 Danemark	-	-	-	-	-	-	-	-	-	-	-	-
26 Norvège	-	-	-	-	-	-	-	-	-	1	-	-
27 Suède	-	-	-	-	-	-	-	-	-	1	-	-
28 Finlande	-	-	-	-	-	-	-	-	-	-	-	-
29 Pologne	-	-	-	-	-	-	-	-	-	-	-	-
39 Hongrie	2	-	-	-	-	-	-	-	-	-	-	-
47 ex-Tchécoslovaquie	-	-	-	-	-	-	-	-	-	-	-	-
48 ex-Yougoslavie	1	-	-	1	-	-	-	-	1	-	-	-
49 Russie	-	-	-	-	-	-	-	-	-	-	-	3
<i>A Autres pays d'Europe</i>	<i>3</i>	<i>-</i>	<i>-</i>	<i>-</i>	<i>-</i>	<i>-</i>	<i>1</i>	<i>-</i>	<i>1</i>	<i>-</i>	<i>-</i>	<i>-</i>
57 Maroc	186	3	1	3	-	1	1	-	1	1	1	3
58 Algérie	9	17	1	-	-	-	-	-	1	-	-	1
59 Tunisie	3	-	2	-	-	1	-	-	1	1	-	-
60 Egypte	4	-	-	-	-	-	-	-	1	-	-	1
65 R.D. Congo	-	-	-	12	-	4	-	-	-	1	-	-
66 Rwanda	1	-	-	-	6	-	-	-	-	-	-	-
<i>B Autres pays d'Afrique</i>	<i>1</i>	<i>1</i>	<i>-</i>	<i>2</i>	<i>2</i>	<i>65</i>	<i>-</i>	<i>1</i>	<i>1</i>	<i>-</i>	<i>-</i>	<i>3</i>
69 U.S.A.	-	-	-	-	-	-	4	1	-	1	-	-
70 Canada	-	-	-	-	-	1	-	-	-	1	-	-
<i>C Autres pays d'Amérique</i>	<i>-</i>	<i>-</i>	<i>-</i>	<i>-</i>	<i>-</i>	<i>3</i>	<i>-</i>	<i>-</i>	<i>20</i>	<i>-</i>	<i>-</i>	<i>-</i>
<i>D Asie</i>	<i>11</i>	<i>2</i>	<i>-</i>	<i>1</i>	<i>-</i>	<i>1</i>	<i>-</i>	<i>-</i>	<i>2</i>	<i>70</i>	<i>1</i>	<i>3</i>
<i>E Océanie</i>	<i>-</i>	<i>-</i>	<i>-</i>	<i>-</i>	<i>-</i>	<i>-</i>	<i>-</i>	<i>-</i>	<i>-</i>	<i>-</i>	<i>-</i>	<i>-</i>
99 Apatrides et inconnus	3	-	-	-	-	2	-	-	1	2	-	8

Mariages en 2005

Nombre de mariages d'après la nationalité respective des conjoints en Région de Bruxelles-Capitale

Nationalité de l'époux	Nationalité de l'épouse											
	TG	01	06	07	08	09	10	14	15	16	17	18
TG Total Belges + Etrangers	5.307	3.428	34	36	188	37	5	93	6	1	26	56
01 Belgique	3.163	2.134	11	11	102	11	4	39	5	1	8	26
06 Pays-Bas	40	12	4	1	1	4	-	1	-	-	-	1
07 Royaume-Uni	44	16	2	9	3	4	-	-	-	-	1	-
08 France	180	90	2	1	22	-	-	5	-	-	-	2
09 Allemagne	33	12	-	1	1	7	-	1	-	-	-	-
10 G.-D. du Luxembourg	6	2	-	1	-	-	-	-	-	-	-	-
14 Italie	120	46	2	2	2	1	-	32	-	-	-	4
15 Suisse	3	2	-	-	-	-	-	-	-	-	-	-
16 Autriche	2	1	-	-	1	-	-	-	-	-	-	-
17 Espagne	62	33	-	-	2	2	-	1	-	-	-	9
18 Portugal	41	11	-	-	-	-	-	-	-	-	5	2
19 Grèce	19	6	-	1	2	-	-	-	-	-	-	-
20 Turquie	68	50	-	-	1	-	-	-	-	-	-	-
24 Irlande	8	-	1	-	2	1	-	-	-	-	-	-
25 Danemark	4	2	-	-	-	-	-	-	-	-	-	-
26 Norvège	2	1	-	-	-	-	-	-	-	-	-	-
27 Suède	4	-	-	-	2	-	-	-	-	-	-	-
28 Finlande	2	-	-	-	-	-	-	-	-	-	-	-
29 Pologne	14	1	-	-	-	-	-	-	-	-	-	-
39 Hongrie	2	2	-	-	-	-	-	-	-	-	-	-
47 ex-Tchécoslovaquie	5	5	-	-	-	-	-	-	-	-	-	-
48 ex-Yougoslavie	46	27	1	-	-	-	1	1	-	-	1	-
49 Russie	22	12	-	-	-	-	-	-	-	-	-	-
<i>A Autres pays d'Europe</i>	<i>48</i>	<i>19</i>	<i>-</i>	<i>-</i>	<i>-</i>	<i>-</i>	<i>-</i>	<i>1</i>	<i>-</i>	<i>-</i>	<i>1</i>	<i>-</i>
57 Maroc	831	620	5	1	25	2	-	7	1	-	6	6
58 Algérie	72	47	1	-	4	-	-	-	-	-	-	-
59 Tunisie	37	28	-	-	2	-	-	1	-	-	-	-
60 Egypte	7	3	1	-	-	-	-	-	-	-	-	-
65 R.D. Congo	33	29	-	-	-	-	-	1	-	-	-	-
66 Rwanda	9	7	-	-	-	-	-	-	-	-	-	-
<i>B Autres pays d'Afrique</i>	<i>158</i>	<i>94</i>	<i>2</i>	<i>1</i>	<i>8</i>	<i>3</i>	<i>-</i>	<i>1</i>	<i>-</i>	<i>-</i>	<i>1</i>	<i>2</i>
69 U.S.A.	7	2	-	1	1	-	-	-	-	-	-	1
70 Canada	9	7	-	-	-	-	-	-	-	-	-	-
<i>C Autres pays d'Amérique</i>	<i>69</i>	<i>36</i>	<i>1</i>	<i>3</i>	<i>7</i>	<i>-</i>	<i>-</i>	<i>-</i>	<i>-</i>	<i>-</i>	<i>3</i>	<i>-</i>
<i>D Asie</i>	<i>126</i>	<i>68</i>	<i>1</i>	<i>3</i>	<i>-</i>	<i>2</i>	<i>-</i>	<i>2</i>	<i>-</i>	<i>-</i>	<i>-</i>	<i>3</i>
<i>E Océanie</i>	<i>1</i>	<i>1</i>	<i>-</i>	<i>-</i>	<i>-</i>	<i>-</i>	<i>-</i>	<i>-</i>	<i>-</i>	<i>-</i>	<i>-</i>	<i>-</i>
99 Apatrides et inconnus	10	2	-	-	-	-	-	-	-	-	-	-

Tableau 18 B

Nombre de mariages d'après la nationalité respective des conjoints en Région de Bruxelles Capitale - suite

Nationalité de l'époux	Nationalité de l'épouse - suite												
	19	20	24	25	26	27	28	29	39	47	48	49	A
TG Total Belges + Etrangers	12	35	4	11	1	9	3	84	7	10	24	75	88
01 Belgique	3	21	1	1	1	4	-	36	3	4	12	43	46
06 Pays-Bas	2	1	-	-	-	-	-	1	-	-	-	1	1
07 Royaume-Uni	-	1	-	1	-	1	1	-	-	1	-	1	1
08 France	1	-	-	2	-	-	1	5	1	2	1	8	3
09 Allemagne	-	-	-	-	-	-	-	1	-	1	-	-	-
10 G.-D. du Luxembourg	-	-	-	-	-	-	-	-	-	-	-	-	-
14 Italie	1	1	-	-	-	-	-	2	1	-	-	5	5
15 Suisse	-	-	-	-	-	-	-	-	-	-	-	1	-
16 Autriche	-	-	-	-	-	-	-	-	-	-	-	-	-
17 Espagne	-	-	-	-	-	-	-	-	-	-	1	1	2
18 Portugal	-	-	-	-	-	-	-	3	-	-	-	-	-
19 Grèce	3	-	-	-	-	-	-	3	-	-	-	-	2
20 Turquie	-	11	-	-	-	-	-	2	-	-	1	-	3
24 Irlande	-	-	3	-	-	-	-	1	-	-	-	-	-
25 Danemark	-	-	-	2	-	-	-	-	-	-	-	-	-
26 Norvège	-	-	-	-	-	-	-	-	-	-	-	-	-
27 Suède	-	-	-	-	-	-	-	-	1	-	-	-	-
28 Finlande	-	-	-	-	-	1	-	-	-	-	-	-	1
29 Pologne	-	-	-	-	-	-	-	13	-	-	-	-	-
39 Hongrie	-	-	-	-	-	-	-	-	-	-	-	-	-
47 ex-Tchécoslovaquie	-	-	-	-	-	-	-	-	-	-	-	-	-
48 ex-Yougoslavie	1	-	-	-	-	-	-	2	-	-	8	-	1
49 Russie	-	-	-	-	-	-	-	1	-	-	-	8	-
<i>A Autres pays d'Europe</i>	-	-	-	-	-	-	-	5	-	-	-	-	18
57 Maroc	-	-	-	1	-	1	-	3	1	-	1	2	2
58 Algérie	-	-	-	1	-	-	-	4	-	-	-	-	-
59 Tunisie	-	-	-	-	-	-	-	-	-	1	-	-	1
60 Egypte	-	-	-	-	-	-	-	-	-	-	-	-	-
65 R.D. Congo	-	-	-	-	-	-	-	-	-	-	-	-	-
66 Rwanda	-	-	-	-	-	-	-	-	-	-	-	-	-
<i>B Autres pays d'Afrique</i>	1	-	-	-	-	-	1	1	-	-	-	1	-
69 U.S.A.	-	-	-	1	-	-	-	-	-	-	-	-	-
70 Canada	-	-	-	-	-	-	-	-	-	-	-	1	-
<i>C Autres pays d'Amérique</i>	-	-	-	2	-	1	-	-	-	-	-	-	-
<i>D Asie</i>	-	-	-	-	-	1	-	1	-	-	-	1	2
<i>E Océanie</i>	-	-	-	-	-	-	-	-	-	-	-	-	-
99 Apatrides et inconnus	-	-	-	-	-	-	-	-	-	1	-	2	-

Mariages en 2005

Nombre de mariages d'après la nationalité respective des conjoints en Région de Bruxelles Capitale - suite et fin

Nationalité de l'époux	Nationalité de l'épouse - suite											
	57	58	59	65	66	B	69	70	C	D	E	99
TG Total Belges + Etrangers	472	27	8	42	13	151	14	9	140	142	4	12
01 Belgique	284	13	7	30	10	93	7	8	84	96	2	2
06 Pays-Bas	5	-	-	-	-	-	1	-	1	2	1	-
07 Royaume-Uni	1	-	-	-	-	1	-	-	-	-	-	-
08 France	14	3	-	3	-	5	-	1	4	3	-	1
09 Allemagne	1	-	-	1	-	2	-	-	2	3	-	-
10 G.-D. du Luxembourg	1	-	-	-	-	-	-	-	1	-	-	1
14 Italie	2	-	-	1	-	1	1	-	7	3	-	1
15 Suisse	-	-	-	-	-	-	-	-	-	-	-	-
16 Autriche	-	-	-	-	-	-	-	-	-	-	-	-
17 Espagne	2	-	-	-	-	4	-	-	5	-	-	-
18 Portugal	-	-	-	1	-	2	1	-	15	1	-	-
19 Grèce	-	-	-	-	-	-	1	-	-	1	-	-
20 Turquie	-	-	-	-	-	-	-	-	-	-	-	-
24 Irlande	-	-	-	-	-	-	-	-	-	-	-	-
25 Danemark	-	-	-	-	-	-	-	-	-	-	-	-
26 Norvège	-	-	-	-	-	-	-	-	-	1	-	-
27 Suède	-	-	-	-	-	-	-	-	-	1	-	-
28 Finlande	-	-	-	-	-	-	-	-	-	-	-	-
29 Pologne	-	-	-	-	-	-	-	-	-	-	-	-
39 Hongrie	-	-	-	-	-	-	-	-	-	-	-	-
47 ex-Tchécoslovaquie	-	-	-	-	-	-	-	-	-	-	-	-
48 ex-Yougoslavie	1	-	-	1	-	-	-	-	1	-	-	-
49 Russie	-	-	-	-	-	-	-	-	-	-	-	1
<i>A Autres pays d'Europe</i>	2	-	-	-	-	-	1	-	1	-	-	-
57 Maroc	139	1	-	3	-	-	1	-	1	1	-	1
58 Algérie	7	7	-	-	-	-	-	-	-	-	-	1
59 Tunisie	1	-	1	-	-	-	-	-	1	1	-	-
60 Egypte	2	-	-	-	-	-	-	-	1	-	-	-
65 R.D. Congo	-	-	-	1	-	2	-	-	-	-	-	-
66 Rwanda	-	-	-	-	2	-	-	-	-	-	-	-
<i>B Autres pays d'Afrique</i>	1	1	-	-	1	36	-	-	1	-	-	2
69 U.S.A.	-	-	-	-	-	-	1	-	-	-	-	-
70 Canada	-	-	-	-	-	-	-	-	-	1	-	-
<i>C Autres pays d'Amérique</i>	-	-	-	-	-	3	-	-	13	-	-	-
<i>D Asie</i>	9	2	-	1	-	1	-	-	2	26	1	-
<i>E Océanie</i>	-	-	-	-	-	-	-	-	-	-	-	-
99 Apatrides et inconnus	-	-	-	-	-	1	-	-	-	2	-	2

Mariages en 2005

Nombre de mariages d'après la nationalité respective des conjoints en Région flamande

Nationalité de l'époux	Nationalité de l'épouse											
	TG	01	06	07	08	09	10	14	15	16	17	18
TG Total Belges + Etrangers	24.046	21.823	455	31	84	72	1	48	3	6	20	31
01 Belgique	22.108	20.524	223	22	61	51	1	23	2	6	13	23
06 Pays-Bas	548	305	180	2	2	6	-	2	-	-	2	1
07 Royaume-Uni	63	47	2	3	-	-	-	3	-	-	-	-
08 France	59	45	-	-	3	-	-	1	-	-	-	-
09 Allemagne	39	28	2	-	-	6	-	-	-	-	-	-
10 G.-D. du Luxembourg	5	4	-	-	-	-	-	-	-	-	-	-
14 Italie	82	52	1	2	2	-	-	17	-	-	-	1
15 Suisse	6	4	-	1	-	-	-	-	-	-	-	-
16 Autriche	8	5	-	-	1	-	-	-	-	-	-	-
17 Espagne	27	18	-	-	1	-	-	-	-	-	1	3
18 Portugal	20	13	1	-	-	-	-	-	-	-	1	-
19 Grèce	8	4	-	-	-	-	-	-	-	-	-	-
20 Turquie	110	83	6	-	1	1	-	-	-	-	-	-
24 Irlande	5	5	-	-	-	-	-	-	-	-	-	-
25 Danemark	2	2	-	-	-	-	-	-	-	-	-	-
26 Norvège	2	2	-	-	-	-	-	-	-	-	-	-
27 Suède	2	2	-	-	-	-	-	-	-	-	-	-
28 Finlande	1	1	-	-	-	-	-	-	-	-	-	-
29 Pologne	9	2	1	-	-	-	-	-	-	-	-	-
39 Hongrie	2	1	-	-	-	-	-	-	-	-	-	-
47 ex-Tchécoslovaquie	9	2	-	-	-	-	-	-	-	-	-	-
48 ex-Yougoslavie	79	54	2	-	-	-	-	-	-	-	-	1
49 Russie	43	10	-	-	-	2	-	-	-	-	-	-
<i>A Autres pays d'Europe</i>	<i>32</i>	<i>14</i>	<i>2</i>	<i>-</i>	<i>-</i>	<i>-</i>	<i>-</i>	<i>1</i>	<i>-</i>	<i>-</i>	<i>-</i>	<i>-</i>
57 Maroc	262	220	13	-	4	1	-	-	-	-	-	-
58 Algérie	36	26	2	-	1	-	-	-	-	-	-	-
59 Tunisie	31	26	1	-	1	-	-	-	-	-	-	-
60 Egypte	26	20	2	-	-	-	-	-	-	-	1	-
65 R.D. Congo	12	8	-	-	-	-	-	-	-	-	-	-
66 Rwanda	1	-	-	-	-	-	-	-	-	-	-	-
<i>B Autres pays d'Afrique</i>	<i>130</i>	<i>99</i>	<i>11</i>	<i>-</i>	<i>1</i>	<i>-</i>	<i>-</i>	<i>-</i>	<i>1</i>	<i>-</i>	<i>-</i>	<i>-</i>
69 U.S.A.	36	28	1	-	1	-	-	1	-	-	-	1
70 Canada	6	6	-	-	-	-	-	-	-	-	-	-
<i>C Autres pays d'Amérique</i>	<i>50</i>	<i>41</i>	<i>1</i>	<i>-</i>	<i>2</i>	<i>-</i>	<i>-</i>	<i>-</i>	<i>-</i>	<i>-</i>	<i>1</i>	<i>1</i>
<i>D Asie</i>	<i>143</i>	<i>94</i>	<i>4</i>	<i>-</i>	<i>2</i>	<i>4</i>	<i>-</i>	<i>-</i>	<i>-</i>	<i>-</i>	<i>1</i>	<i>-</i>
<i>E Océanie</i>	<i>7</i>	<i>7</i>	<i>-</i>	<i>-</i>	<i>-</i>	<i>-</i>	<i>-</i>	<i>-</i>	<i>-</i>	<i>-</i>	<i>-</i>	<i>-</i>
99 Apatrides et inconnus	37	21	-	1	1	1	-	-	-	-	-	-

Tableau 18 C

Nombre de mariages d'après la nationalité respective des conjoints en Région flamande - suite

Nationalité de l'époux	Nationalité de l'épouse - suite												
	19	20	24	25	26	27	28	29	39	47	48	49	A
TG Total Belges + Etrangers	6	40	6	8	-	6	4	100	11	33	43	230	132
01 Belgique	4	26	4	5	-	5	4	84	10	23	19	183	108
06 Pays-Bas	-	-	-	1	-	-	-	1	-	-	1	6	5
07 Royaume-Uni	-	-	1	-	-	1	-	1	-	-	-	1	1
08 France	-	-	-	1	-	-	-	1	-	1	-	1	-
09 Allemagne	-	-	-	-	-	-	-	-	-	-	-	-	1
10 G.-D. du Luxembourg	-	-	1	-	-	-	-	-	-	-	-	-	-
14 Italie	-	-	-	-	-	-	-	2	-	-	-	2	2
15 Suisse	-	-	-	-	-	-	-	-	-	-	-	-	-
16 Autriche	-	-	-	-	-	-	-	-	-	-	-	1	-
17 Espagne	-	-	-	-	-	-	-	-	-	-	-	-	1
18 Portugal	-	-	-	-	-	-	-	-	-	-	-	-	-
19 Grèce	2	-	-	-	-	-	-	-	-	-	-	1	1
20 Turquie	-	14	-	1	-	-	-	1	-	-	1	-	-
24 Irlande	-	-	-	-	-	-	-	-	-	-	-	-	-
25 Danemark	-	-	-	-	-	-	-	-	-	-	-	-	-
26 Norvège	-	-	-	-	-	-	-	-	-	-	-	-	-
27 Suède	-	-	-	-	-	-	-	-	-	-	-	-	-
28 Finlande	-	-	-	-	-	-	-	-	-	-	-	-	-
29 Pologne	-	-	-	-	-	-	-	6	-	-	-	-	-
39 Hongrie	-	-	-	-	-	-	-	-	1	-	-	-	-
47 ex-Tchécoslovaquie	-	-	-	-	-	-	-	-	-	7	-	-	-
48 ex-Yougoslavie	-	-	-	-	-	-	-	-	-	2	18	1	1
49 Russie	-	-	-	-	-	-	-	-	-	-	-	29	-
<i>A Autres pays d'Europe</i>	-	-	-	-	-	-	-	-	-	-	3	-	12
57 Maroc	-	-	-	-	-	-	-	-	-	-	-	-	-
58 Algérie	-	-	-	-	-	-	-	-	-	-	-	1	-
59 Tunisie	-	-	-	-	-	-	-	1	-	-	-	-	-
60 Egypte	-	-	-	-	-	-	-	-	-	-	-	-	-
65 R.D. Congo	-	-	-	-	-	-	-	-	-	-	-	-	-
66 Rwanda	-	-	-	-	-	-	-	-	-	-	-	-	-
<i>B Autres pays d'Afrique</i>	-	-	-	-	-	-	-	-	-	-	-	-	-
69 U.S.A.	-	-	-	-	-	-	-	-	-	-	-	-	-
70 Canada	-	-	-	-	-	-	-	-	-	-	-	-	-
<i>C Autres pays d'Amérique</i>	-	-	-	-	-	-	-	-	-	-	-	-	-
<i>D Asie</i>	-	-	-	-	-	-	-	2	-	-	1	3	-
<i>E Océanie</i>	-	-	-	-	-	-	-	-	-	-	-	-	-
99 Apatrides et inconnus	-	-	-	-	-	-	-	1	-	-	-	1	-

Mariages en 2005

**Nombre de mariages d'après la nationalité respective des conjoints en Région flamande
- suite et fin**

Nationalité de l'époux	Nationalité de l'épouse - suite											
	57	58	59	65	66	B	69	70	C	D	E	99
TG Total Belges + Etrangers	153	6	6	23	9	139	21	7	148	295	5	41
01 Belgique	114	1	4	19	7	109	16	4	129	253	4	24
06 Pays-Bas	6	1	-	1	-	7	2	-	8	8	-	1
07 Royaume-Uni	-	-	-	-	1	-	-	-	1	1	-	-
08 France	2	-	-	-	-	1	-	1	1	1	-	-
09 Allemagne	-	-	-	-	-	-	-	-	-	2	-	-
10 G.-D. du Luxembourg	-	-	-	-	-	-	-	-	-	-	-	-
14 Italie	1	-	-	-	-	-	-	-	-	-	-	-
15 Suisse	-	-	1	-	-	-	-	-	-	-	-	-
16 Autriche	-	-	-	-	-	-	-	-	-	-	1	-
17 Espagne	-	-	-	-	-	1	-	-	1	1	-	-
18 Portugal	-	-	-	-	-	2	-	-	2	1	-	-
19 Grèce	-	-	-	-	-	-	-	-	-	-	-	-
20 Turquie	-	-	-	-	-	-	-	-	-	1	-	1
24 Irlande	-	-	-	-	-	-	-	-	-	-	-	-
25 Danemark	-	-	-	-	-	-	-	-	-	-	-	-
26 Norvège	-	-	-	-	-	-	-	-	-	-	-	-
27 Suède	-	-	-	-	-	-	-	-	-	-	-	-
28 Finlande	-	-	-	-	-	-	-	-	-	-	-	-
29 Pologne	-	-	-	-	-	-	-	-	-	-	-	-
39 Hongrie	-	-	-	-	-	-	-	-	-	-	-	-
47 ex-Tchécoslovaquie	-	-	-	-	-	-	-	-	-	-	-	-
48 ex-Yougoslavie	-	-	-	-	-	-	-	-	-	-	-	-
49 Russie	-	-	-	-	-	-	-	-	-	-	-	2
<i>A Autres pays d'Europe</i>	-	-	-	-	-	-	-	-	-	-	-	-
57 Maroc	21	-	-	-	-	1	-	-	-	-	-	2
58 Algérie	-	4	1	-	-	-	-	-	1	-	-	-
59 Tunisie	2	-	-	-	-	-	-	-	-	-	-	-
60 Egypte	2	-	-	-	-	-	-	-	-	-	-	1
65 R.D. Congo	-	-	-	3	-	1	-	-	-	-	-	-
66 Rwanda	-	-	-	-	1	-	-	-	-	-	-	-
<i>B Autres pays d'Afrique</i>	-	-	-	-	-	16	-	1	-	-	-	1
69 U.S.A.	-	-	-	-	-	-	3	1	-	-	-	-
70 Canada	-	-	-	-	-	-	-	-	-	-	-	-
<i>C Autres pays d'Amérique</i>	-	-	-	-	-	-	-	-	4	-	-	-
<i>D Asie</i>	2	-	-	-	-	-	-	-	-	27	-	3
<i>E Océanie</i>	-	-	-	-	-	-	-	-	-	-	-	-
99 Apatrides et inconnus	3	-	-	-	-	1	-	-	1	-	-	6

Mariages en 2005

Nombre de mariages d'après la nationalité respective des conjoints en Région wallonne

Nationalité de l'époux	Nationalité de l'épouse											
	TG	01	06	07	08	09	10	14	15	16	17	18
TG Total Belges + Etrangers	13.788	11.874	30	16	338	66	14	309	6	1	16	35
01 Belgique	11.602	10.229	15	10	247	35	10	185	5	-	8	20
06 Pays-Bas	37	20	6	1	-	-	-	1	-	-	-	-
07 Royaume-Uni	20	10	-	1	-	1	-	-	-	-	-	-
08 France	323	254	-	1	42	-	-	5	-	-	2	1
09 Allemagne	58	29	1	-	1	23	-	-	-	-	-	-
10 G.-D. du Luxembourg	23	18	-	-	1	-	2	-	-	-	1	-
14 Italie	429	275	-	1	12	-	-	86	-	-	-	10
15 Suisse	3	3	-	-	-	-	-	-	-	-	-	-
16 Autriche	2	2	-	-	-	-	-	-	-	-	-	-
17 Espagne	37	25	-	-	2	-	-	5	-	-	1	1
18 Portugal	10	7	-	-	-	-	-	-	-	-	2	-
19 Grèce	10	6	-	-	-	1	-	3	-	-	-	-
20 Turquie	88	66	1	1	2	1	-	1	-	-	-	-
24 Irlande	1	1	-	-	-	-	-	-	-	-	-	-
27 Suède	1	-	-	-	-	-	-	-	-	-	-	-
28 Finlande	1	1	-	-	-	-	-	-	-	-	-	-
29 Pologne	8	5	-	-	-	-	-	-	-	-	-	-
39 Hongrie	4	2	-	-	-	-	-	-	-	-	-	-
47 ex-Tchécoslovaquie	4	4	-	-	-	-	-	-	-	-	-	-
48 ex-Yougoslavie	49	36	-	-	-	2	-	-	-	-	-	-
49 Russie	28	15	-	-	-	2	-	1	-	-	-	1
<i>A Autres pays d'Europe</i>	35	22	1	-	1	-	-	2	-	-	-	-
57 Maroc	483	415	3	-	12	-	2	11	-	-	1	2
58 Algérie	189	166	-	-	9	-	-	4	-	-	1	-
59 Tunisie	51	48	1	-	-	-	-	-	-	-	-	-
60 Egypte	4	3	-	-	1	-	-	-	-	-	-	-
65 R.D. Congo	44	32	-	-	1	-	-	-	-	-	-	-
66 Rwanda	9	4	-	-	-	-	-	1	-	-	-	-
<i>B Autres pays d'Afrique</i>	125	99	2	-	4	1	-	1	1	-	-	-
69 U.S.A.	7	5	-	-	1	-	-	-	-	-	-	-
70 Canada	3	1	-	-	-	-	-	1	-	-	-	-
<i>C Autres pays d'Amérique</i>	27	22	-	-	1	-	-	1	-	-	-	-
<i>D Asie</i>	66	46	-	1	-	-	-	1	-	1	-	-
<i>E Océanie</i>	3	2	-	-	-	-	-	-	-	-	-	-
99 Apatrides et inconnus	4	1	-	-	1	-	-	-	-	-	-	-

Nombre de mariages d'après la nationalité respective des conjoints en Région wallonne - suite

Nationalité de l'époux	Nationalité de l'épouse - suite												
	19	20	24	25	26	27	28	29	39	47	48	49	A
TG Total Belges + Etrangers	6	33	1	-	1	1	1	41	5	3	32	154	93
01 Belgique	5	17	-	-	1	-	1	34	3	2	20	125	71
06 Pays-Bas	-	-	-	-	-	-	-	-	-	-	-	3	-
07 Royaume-Uni	-	-	1	-	-	-	-	-	-	-	-	2	-
08 France	1	1	-	-	-	-	-	-	-	-	1	3	2
09 Allemagne	-	-	-	-	-	-	-	-	-	-	-	1	-
10 G.-D. du Luxembourg	-	-	-	-	-	-	-	-	-	-	-	1	-
14 Italie	-	1	-	-	-	-	-	3	1	-	-	4	7
15 Suisse	-	-	-	-	-	-	-	-	-	-	-	-	-
16 Autriche	-	-	-	-	-	-	-	-	-	-	-	-	-
17 Espagne	-	-	-	-	-	-	-	-	-	-	-	-	1
18 Portugal	-	-	-	-	-	-	-	-	-	-	-	-	-
19 Grèce	-	-	-	-	-	-	-	-	-	-	-	-	-
20 Turquie	-	13	-	-	-	-	-	-	-	-	-	1	-
24 Irlande	-	-	-	-	-	-	-	-	-	-	-	-	-
27 Suède	-	-	-	-	-	1	-	-	-	-	-	-	-
28 Finlande	-	-	-	-	-	-	-	-	-	-	-	-	-
29 Pologne	-	-	-	-	-	-	-	2	-	-	-	1	-
39 Hongrie	-	-	-	-	-	-	-	-	-	-	-	-	-
47 ex-Tchécoslovaquie	-	-	-	-	-	-	-	-	-	-	-	-	-
48 ex-Yougoslavie	-	-	-	-	-	-	-	-	-	-	10	-	1
49 Russie	-	-	-	-	-	-	-	-	-	-	-	9	-
<i>A Autres pays d'Europe</i>	-	-	-	-	-	-	-	-	-	-	-	1	7
57 Maroc	-	1	-	-	-	-	-	2	1	-	-	2	1
58 Algérie	-	-	-	-	-	-	-	-	-	-	-	1	-
59 Tunisie	-	-	-	-	-	-	-	-	-	-	-	-	-
60 Egypte	-	-	-	-	-	-	-	-	-	-	-	-	-
65 R.D. Congo	-	-	-	-	-	-	-	-	-	-	1	-	-
66 Rwanda	-	-	-	-	-	-	-	-	-	-	-	-	-
<i>B Autres pays d'Afrique</i>	-	-	-	-	-	-	-	-	-	-	-	-	1
69 U.S.A.	-	-	-	-	-	-	-	-	-	-	-	-	-
70 Canada	-	-	-	-	-	-	-	-	-	-	-	-	-
<i>C Autres pays d'Amérique</i>	-	-	-	-	-	-	-	-	-	-	-	-	-
<i>D Asie</i>	-	-	-	-	-	-	-	-	-	-	-	-	-
<i>E Océanie</i>	-	-	-	-	-	-	-	-	-	1	-	-	-
99 Apatrides et inconnus	-	-	-	-	-	-	-	-	-	-	-	-	2

Mariages en 2005

**Nombre de mariages d'après la nationalité respective des conjoints en Région wallonne
- suite et fin**

Nationalité de l'époux	Nationalité de l'épouse - suite											
	57	58	59	65	66	B	69	70	C	D	E	99
TG Total Belges + Etrangers	222	42	14	59	11	159	9	10	82	98	4	1
01 Belgique	167	31	10	47	7	133	6	10	72	71	3	1
06 Pays-Bas	2	-	-	1	-	1	-	-	1	1	-	-
07 Royaume-Uni	-	-	-	-	-	1	2	-	-	2	-	-
08 France	2	2	1	-	-	3	-	-	-	2	-	-
09 Allemagne	-	-	-	-	-	1	1	-	1	-	-	-
10 G.-D. du Luxembourg	-	-	-	-	-	-	-	-	-	-	-	-
14 Italie	18	1	1	1	-	4	-	-	4	-	-	-
15 Suisse	-	-	-	-	-	-	-	-	-	-	-	-
16 Autriche	-	-	-	-	-	-	-	-	-	-	-	-
17 Espagne	-	-	-	-	-	-	-	-	-	2	-	-
18 Portugal	-	-	-	-	-	-	-	-	1	-	-	-
19 Grèce	-	-	-	-	-	-	-	-	-	-	-	-
20 Turquie	1	-	-	-	-	-	-	-	-	1	-	-
24 Irlande	-	-	-	-	-	-	-	-	-	-	-	-
27 Suède	-	-	-	-	-	-	-	-	-	-	-	-
28 Finlande	-	-	-	-	-	-	-	-	-	-	-	-
29 Pologne	-	-	-	-	-	-	-	-	-	-	-	-
39 Hongrie	2	-	-	-	-	-	-	-	-	-	-	-
47 ex-Tchécoslovaquie	-	-	-	-	-	-	-	-	-	-	-	-
48 ex-Yougoslavie	-	-	-	-	-	-	-	-	-	-	-	-
49 Russie	-	-	-	-	-	-	-	-	-	-	-	-
<i>A Autres pays d'Europe</i>	<i>1</i>	-	-	-	-	-	-	-	-	-	-	-
57 Maroc	26	2	1	-	-	-	-	-	-	-	1	-
58 Algérie	2	6	-	-	-	-	-	-	-	-	-	-
59 Tunisie	-	-	1	-	-	1	-	-	-	-	-	-
60 Egypte	-	-	-	-	-	-	-	-	-	-	-	-
65 R.D. Congo	-	-	-	8	-	1	-	-	-	1	-	-
66 Rwanda	1	-	-	-	3	-	-	-	-	-	-	-
<i>B Autres pays d'Afrique</i>	-	-	-	<i>2</i>	<i>1</i>	<i>13</i>	-	-	-	-	-	-
69 U.S.A.	-	-	-	-	-	-	-	-	-	1	-	-
70 Canada	-	-	-	-	-	1	-	-	-	-	-	-
<i>C Autres pays d'Amérique</i>	-	-	-	-	-	-	-	-	<i>3</i>	-	-	-
<i>D Asie</i>	-	-	-	-	-	-	-	-	-	<i>17</i>	-	-
<i>E Océanie</i>	-	-	-	-	-	-	-	-	-	-	-	-
99 Apatrides et inconnus	-	-	-	-	-	-	-	-	-	-	-	-

Mariages en 2005

Nombre de mariages d'après la nationalité et l'âge de l'épouse en Belgique

	Âge de l'épouse											
	Total	< 20	20 à 24	25 à 29	30 à 34	35 à 39	40 à 44	45 à 49	50 à 59	60 à 69	70 à 79	>= 80
Total général	43.141	1.070	8.957	13.417	6.829	4.520	3.277	2.244	2.245	479	87	16
Belgique	37.125	869	7.840	11.861	5.547	3.704	2.798	1.965	2.006	441	79	15
Pays-Bas	519	18	59	93	106	85	59	39	47	10	3	-
Royaume-Uni	83	5	7	12	20	14	12	3	8	2	-	-
France	610	18	92	161	127	76	53	28	45	8	1	1
Allemagne	175	7	14	23	31	47	23	18	10	1	1	-
G.-D. du Luxembourg	20	-	3	3	4	5	3	-	2	-	-	-
Italie	450	6	134	115	82	43	30	20	15	3	2	-
Suisse	15	2	1	2	3	3	1	-	2	1	-	-
Autriche	8	-	1	-	3	3	1	-	-	-	-	-
Espagne	122	1	19	37	33	14	10	4	4	-	-	-
Portugal	62	5	12	12	14	11	5	1	2	-	-	-
Grèce	24	1	3	3	10	2	3	1	1	-	-	-
Turquie	108	17	37	24	15	9	5	1	-	-	-	-
Irlande	11	-	1	2	2	3	-	1	2	-	-	-
Danemark	19	1	4	1	7	4	1	1	-	-	-	-
Norvège	2	-	-	1	-	-	1	-	-	-	-	-
Suède	16	-	2	-	4	4	2	3	1	-	-	-
Finlande	8	-	3	1	2	1	1	-	-	-	-	-
Pologne	225	5	44	83	48	20	7	3	14	1	-	-
Hongrie	23	1	-	8	6	2	2	1	2	1	-	-
ex-Tchécoslovaquie	46	7	6	15	13	4	-	-	1	-	-	-
ex-Yougoslavie	99	9	28	28	13	7	5	6	3	-	-	-
Russie	459	14	75	102	87	52	57	40	26	6	-	-
<i>Autres pays d'Europe</i>	313	15	72	90	55	45	22	11	3	-	-	-
Maroc	847	33	169	228	180	126	64	32	13	1	1	-
Algérie	75	-	10	20	19	15	3	5	2	1	-	-
Tunisie	28	2	8	8	3	1	3	3	-	-	-	-
Egypte	1	-	1	-	-	-	-	-	-	-	-	-
R.D. Congo	124	1	21	41	27	19	10	4	1	-	-	-
Rwanda	33	-	5	14	9	5	-	-	-	-	-	-
<i>Autres pays d'Afrique</i>	449	11	95	137	105	50	30	8	13	-	-	-
U.S.A.	44	1	3	8	13	11	4	2	1	1	-	-
Canada	26	-	7	8	3	1	1	4	2	-	-	-
<i>Autres pays d'Amérique</i>	370	7	63	95	89	53	37	17	9	-	-	-
<i>Asie</i>	535	11	103	169	137	72	21	18	4	-	-	-
<i>Océanie</i>	13	1	2	3	2	2	-	-	2	1	-	-
Apatrides et inconnus	54	2	13	9	10	7	3	5	4	1	-	-

Nombre de mariages d'après la nationalité et l'âge de l'épouse en Région de Bruxelles-Capitale

	Âge de l'épouse											
	Total	< 20	20 à 24	25 à 29	30 à 34	35 à 39	40 à 44	45 à 49	50 à 59	60 à 69	70 à 79	>= 80
Total général	5.307	267	1.078	1.528	926	589	341	218	267	71	18	4
Belgique	3.428	209	732	1.016	497	325	211	148	210	60	16	4
Pays-Bas	34	1	7	8	6	6	2	2	2	-	-	-
Royaume-Uni	36	1	2	8	12	6	3	1	2	1	-	-
France	188	6	31	55	41	20	14	6	10	4	1	-
Allemagne	37	3	-	6	8	14	3	2	1	-	-	-
G.-D. du Luxembourg	5	-	1	1	-	1	-	-	2	-	-	-
Italie	93	1	15	29	22	12	7	2	3	2	-	-
Suisse	6	-	-	2	2	2	-	-	-	-	-	-
Autriche	1	-	-	-	1	-	-	-	-	-	-	-
Espagne	56	-	8	15	15	7	7	-	4	-	-	-
Portugal	26	4	7	3	4	5	1	-	2	-	-	-
Grèce	12	1	1	2	7	-	1	-	-	-	-	-
Turquie	35	6	14	2	5	5	2	1	-	-	-	-
Irlande	4	-	1	1	1	1	-	-	-	-	-	-
Danemark	11	1	3	1	4	1	-	1	-	-	-	-
Norvège	1	-	-	1	-	-	-	-	-	-	-	-
Suède	9	-	1	-	3	2	1	2	-	-	-	-
Finlande	3	-	1	-	1	1	-	-	-	-	-	-
Pologne	84	2	19	24	19	7	4	2	7	-	-	-
Hongrie	7	-	-	3	2	1	-	-	-	1	-	-
ex-Tchécoslovaquie	10	-	-	3	5	2	-	-	-	-	-	-
ex-Yougoslavie	24	-	7	7	5	2	2	-	1	-	-	-
Russie	75	3	15	16	19	7	5	8	1	1	-	-
<i>Autres pays d'Europe</i>	88	3	23	31	15	11	3	2	-	-	-	-
Maroc	472	13	92	123	104	72	40	18	9	-	1	-
Algérie	27	-	3	6	6	6	1	2	2	1	-	-
Tunisie	8	1	2	2	1	1	-	1	-	-	-	-
R.D. Congo	42	-	9	15	9	3	3	3	-	-	-	-
Rwanda	13	-	-	8	4	1	-	-	-	-	-	-
<i>Autres pays d'Afrique</i>	151	6	31	49	31	18	10	3	3	-	-	-
U.S.A.	14	-	-	6	2	3	2	1	-	-	-	-
Canada	9	-	1	4	2	-	-	1	1	-	-	-
<i>Autres pays d'Amérique</i>	140	2	23	34	34	23	12	7	5	-	-	-
<i>Asie</i>	142	3	27	43	35	22	7	4	1	-	-	-
<i>Océanie</i>	4	1	-	1	-	1	-	-	-	1	-	-
Apatriotes et inconnus	12	-	2	3	4	1	-	1	1	-	-	-

Mariages en 2005

Nombre de mariages d'après la nationalité et l'âge de l'épouse en Région flamande

	Âge de l'épouse											
	Total	< 20	20 à 24	25 à 29	30 à 34	35 à 39	40 à 44	45 à 49	50 à 59	60 à 69	70 à 79	>= 80
Total général	24.046	447	5.043	7.921	3.702	2.445	1.840	1.250	1.119	238	34	7
Belgique	21.823	358	4.662	7.355	3.229	2.155	1.653	1.126	1.025	223	30	7
Pays-Bas	455	16	50	80	94	76	54	34	40	8	3	-
Royaume-Uni	31	3	2	2	6	7	5	1	4	1	-	-
France	84	4	9	25	15	9	10	5	6	1	-	-
Allemagne	72	3	6	9	11	16	13	10	2	1	1	-
G.-D. du Luxembourg	1	-	-	-	-	-	1	-	-	-	-	-
Italie	48	-	18	15	7	2	2	3	1	-	-	-
Suisse	3	2	-	-	-	-	-	-	1	-	-	-
Autriche	6	-	-	-	2	3	1	-	-	-	-	-
Espagne	31	-	3	11	11	2	2	2	-	-	-	-
Portugal	20	1	3	5	5	4	2	-	-	-	-	-
Grèce	6	-	1	1	2	-	1	-	1	-	-	-
Turquie	40	5	15	11	4	2	3	-	-	-	-	-
Irlande	6	-	-	1	1	2	-	1	1	-	-	-
Danemark	8	-	1	-	3	3	1	-	-	-	-	-
Suède	6	-	1	-	1	1	1	1	1	-	-	-
Finlande	4	-	2	1	-	-	1	-	-	-	-	-
Pologne	100	2	19	44	22	6	2	-	4	1	-	-
Hongrie	11	-	-	2	4	1	2	1	1	-	-	-
ex-Tchécoslovaquie	33	5	6	11	8	2	-	-	1	-	-	-
ex-Yougoslavie	43	7	9	13	6	1	1	5	1	-	-	-
Russie	230	8	37	59	36	20	30	24	14	2	-	-
<i>Autres pays d'Europe</i>	132	4	28	36	24	22	13	4	1	-	-	-
Maroc	153	11	33	46	27	23	6	7	-	-	-	-
Algérie	6	-	1	1	2	-	1	1	-	-	-	-
Tunisie	6	-	3	2	1	-	-	-	-	-	-	-
R.D. Congo	23	1	4	3	6	5	3	1	-	-	-	-
Rwanda	9	-	3	2	2	2	-	-	-	-	-	-
<i>Autres pays d'Afrique</i>	139	2	34	44	35	12	6	2	4	-	-	-
U.S.A.	21	1	2	2	7	5	2	1	1	-	-	-
Canada	7	-	1	3	1	1	-	-	1	-	-	-
<i>Autres pays d'Amérique</i>	148	5	29	38	33	17	16	7	3	-	-	-
<i>Asie</i>	295	7	50	93	89	39	5	10	2	-	-	-
<i>Océanie</i>	5	-	-	1	2	1	-	-	1	-	-	-
Apatrides et inconnus	41	2	11	5	6	6	3	4	3	1	-	-

Nombre de mariages d'après la nationalité et l'âge de l'épouse en Région wallonne

	Âge de l'épouse											
	Total	< 20	20 à 24	25 à 29	30 à 34	35 à 39	40 à 44	45 à 49	50 à 59	60 à 69	70 à 79	>= 80
Total général	13.788	356	2.836	3.968	2.201	1.486	1.096	776	859	170	35	5
Belgique	11.874	302	2.446	3.490	1.821	1.224	934	691	771	158	33	4
Pays-Bas	30	1	2	5	6	3	3	3	5	2	-	-
Royaume-Uni	16	1	3	2	2	1	4	1	2	-	-	-
France	338	8	52	81	71	47	29	17	29	3	-	1
Allemagne	66	1	8	8	12	17	7	6	7	-	-	-
G.-D. du Luxembourg	14	-	2	2	4	4	2	-	-	-	-	-
Italie	309	5	101	71	53	29	21	15	11	1	2	-
Suisse	6	-	1	-	1	1	1	-	1	1	-	-
Autriche	1	-	1	-	-	-	-	-	-	-	-	-
Espagne	35	1	8	11	7	5	1	2	-	-	-	-
Portugal	16	-	2	4	5	2	2	1	-	-	-	-
Grèce	6	-	1	-	1	2	1	1	-	-	-	-
Turquie	33	6	8	11	6	2	-	-	-	-	-	-
Irlande	1	-	-	-	-	-	-	-	1	-	-	-
Norvège	1	-	-	-	-	-	1	-	-	-	-	-
Suède	1	-	-	-	-	1	-	-	-	-	-	-
Finlande	1	-	-	-	1	-	-	-	-	-	-	-
Pologne	41	1	6	15	7	7	1	1	3	-	-	-
Hongrie	5	1	-	3	-	-	-	-	1	-	-	-
ex-Tchécoslovaquie	3	2	-	1	-	-	-	-	-	-	-	-
ex-Yougoslavie	32	2	12	8	2	4	2	1	1	-	-	-
Russie	154	3	23	27	32	25	22	8	11	3	-	-
<i>Autres pays d'Europe</i>	93	8	21	23	16	12	6	5	2	-	-	-
Maroc	222	9	44	59	49	31	18	7	4	1	-	-
Algérie	42	-	6	13	11	9	1	2	-	-	-	-
Tunisie	14	1	3	4	1	-	3	2	-	-	-	-
Egypte	1	-	1	-	-	-	-	-	-	-	-	-
R.D. Congo	59	-	8	23	12	11	4	-	1	-	-	-
Rwanda	11	-	2	4	3	2	-	-	-	-	-	-
<i>Autres pays d'Afrique</i>	159	3	30	44	39	20	14	3	6	-	-	-
U.S.A.	9	-	1	-	4	3	-	-	-	1	-	-
Canada	10	-	5	1	-	-	1	3	-	-	-	-
<i>Autres pays d'Amérique</i>	82	-	11	23	22	13	9	3	1	-	-	-
Asie	98	1	26	33	13	11	9	4	1	-	-	-
Océanie	4	-	2	1	-	-	-	-	1	-	-	-
Apatrides et inconnus	1	-	-	1	-	-	-	-	-	-	-	-

Mariages en 2005

Nombre de mariages d'après la nationalité et l'âge de l'époux en Belgique

	Âge de l'époux											
	Total	< 20	20 à 24	25 à 29	30 à 34	35 à 39	40 à 44	45 à 49	50 à 59	60 à 69	70 à 79	>= 80
Total général	43.141	173	4.495	13.117	8.829	5.361	3.882	2.693	3.204	1.040	287	60
Belgique	36.873	114	3.662	11.416	7.242	4.437	3.395	2.415	2.924	947	265	56
Pays-Bas	625	-	30	93	138	112	86	70	66	24	5	1
Royaume-Uni	127	1	3	13	25	28	18	13	17	6	3	-
France	562	1	46	149	124	89	51	32	49	17	4	-
Allemagne	130	1	4	5	23	42	20	11	14	8	2	-
G.-D. du Luxembourg	34	-	1	5	7	5	6	2	6	-	2	-
Italie	631	1	64	139	132	93	70	46	57	24	3	2
Suisse	12	1	2	1	4	1	1	-	1	1	-	-
Autriche	12	1	1	1	4	1	2	2	-	-	-	-
Espagne	126	1	7	19	26	20	28	13	9	2	1	-
Portugal	71	-	10	15	16	14	4	2	8	2	-	-
Grèce	37	-	2	11	9	5	3	5	2	-	-	-
Turquie	266	2	76	83	62	22	17	3	-	1	-	-
Irlande	14	-	-	2	6	2	3	1	-	-	-	-
Danemark	6	-	-	2	2	-	1	1	-	-	-	-
Norvège	4	-	-	1	-	-	1	1	-	-	1	-
Suède	7	-	-	-	1	2	1	2	1	-	-	-
Finlande	4	-	-	1	1	-	1	-	1	-	-	-
Pologne	31	-	4	7	7	4	6	1	1	-	-	1
Hongrie	8	1	-	1	1	3	2	-	-	-	-	-
ex-Tchécoslovaquie	18	1	6	5	3	-	1	1	-	1	-	-
ex-Yougoslavie	174	5	45	57	34	20	7	5	1	-	-	-
Russie	93	5	20	23	24	15	4	1	-	1	-	-
<i>Autres pays d'Europe</i>	115	2	30	38	26	9	2	3	5	-	-	-
Maroc	1.576	9	278	560	437	193	64	19	14	2	-	-
Algérie	297	2	17	83	120	51	17	3	4	-	-	-
Tunisie	119	1	19	52	23	11	9	2	1	-	1	-
Egypte	37	-	1	18	6	7	3	2	-	-	-	-
R.D. Congo	89	-	2	27	20	18	13	7	2	-	-	-
Rwanda	19	-	1	4	10	3	-	1	-	-	-	-
<i>Autres pays d'Afrique</i>	413	3	63	115	134	69	15	9	4	1	-	-
U.S.A.	50	4	6	12	9	3	6	3	6	1	-	-
Canada	18	1	-	3	6	2	2	1	3	-	-	-
<i>Autres pays d'Amérique</i>	146	5	30	42	38	18	6	5	-	2	-	-
<i>Asie</i>	335	9	55	101	92	50	13	8	7	-	-	-
<i>Océanie</i>	11	-	1	3	4	2	-	1	-	-	-	-
Apatrides et inconnus	51	2	9	10	13	10	4	2	1	-	-	-

Nombre de mariages d'après la nationalité et l'âge de l'époux en Région de Bruxelles-Capitale

	Âge de l'époux											
	Total	< 20	20 à 24	25 à 29	30 à 34	35 à 39	40 à 44	45 à 49	50 à 59	60 à 69	70 à 79	>= 80
Total général	5.307	38	618	1.467	1.247	721	421	264	339	128	52	12
Belgique	3.163	19	344	848	658	401	251	197	276	112	45	12
Pays-Bas	40	-	-	5	12	12	5	4	1	1	-	-
Royaume-Uni	44	-	-	7	12	13	5	4	1	1	1	-
France	180	-	10	55	44	32	13	10	13	2	1	-
Allemagne	33	-	1	-	8	12	5	3	2	-	2	-
G.-D. du Luxembourg	6	-	-	-	1	-	3	1	-	-	1	-
Italie	120	-	8	32	26	20	15	3	10	6	-	-
Suisse	3	-	-	-	1	1	-	-	-	1	-	-
Autriche	2	-	1	-	-	1	-	-	-	-	-	-
Espagne	62	1	2	10	15	10	14	4	4	1	1	-
Portugal	41	-	5	9	7	9	3	1	6	1	-	-
Grèce	19	-	1	5	5	2	3	2	1	-	-	-
Turquie	68	1	21	18	14	5	8	1	-	-	-	-
Irlande	8	-	-	1	3	2	2	-	-	-	-	-
Danemark	4	-	-	1	2	-	-	1	-	-	-	-
Norvège	2	-	-	-	-	-	1	1	-	-	-	-
Suède	4	-	-	-	1	1	-	2	-	-	-	-
Finlande	2	-	-	1	1	-	-	-	-	-	-	-
Pologne	14	-	1	5	3	1	3	-	1	-	-	-
Hongrie	2	-	-	1	-	1	-	-	-	-	-	-
ex-Tchécoslovaquie	5	-	2	2	1	-	-	-	-	-	-	-
ex-Yougoslavie	46	1	9	13	12	7	2	2	-	-	-	-
Russie	22	2	4	6	4	3	2	-	-	1	-	-
<i>Autres pays d'Europe</i>	48	2	13	15	11	3	1	-	3	-	-	-
Maroc	831	5	134	291	229	108	40	12	11	1	-	-
Algérie	72	-	5	19	29	11	6	1	1	-	-	-
Tunisie	37	1	7	10	8	5	4	1	-	-	1	-
Egypte	7	-	-	2	2	2	-	1	-	-	-	-
R.D. Congo	33	-	1	5	11	6	7	3	-	-	-	-
Rwanda	9	-	-	2	6	-	-	1	-	-	-	-
<i>Autres pays d'Afrique</i>	158	1	20	45	52	24	10	3	3	-	-	-
U.S.A.	7	-	-	3	1	1	1	-	1	-	-	-
Canada	9	-	-	1	3	-	2	1	2	-	-	-
<i>Autres pays d'Amérique</i>	69	2	16	16	17	11	5	1	-	1	-	-
<i>Asie</i>	126	3	11	35	45	15	10	4	3	-	-	-
<i>Océanie</i>	1	-	-	1	-	-	-	-	-	-	-	-
Apatrides et inconnus	10	-	2	3	3	2	-	-	-	-	-	-

Mariages en 2005

Nombre de mariages d'après la nationalité et l'âge de l'époux en Région flamande

	Âge de l'époux											
	Total	< 20	20 à 24	25 à 29	30 à 34	35 à 39	40 à 44	45 à 49	50 à 59	60 à 69	70 à 79	>= 80
Total général	24.046	85	2.480	7.733	4.737	2.989	2.180	1.517	1.662	516	127	20
Belgique	22.108	60	2.217	7.260	4.259	2.700	2.025	1.405	1.568	475	120	19
Pays-Bas	548	-	28	86	123	93	69	63	60	22	3	1
Royaume-Uni	63	1	3	6	11	13	11	7	6	3	2	-
France	59	-	4	19	11	8	4	4	4	4	1	-
Allemagne	39	-	2	2	7	8	8	3	6	3	-	-
G.-D. du Luxembourg	5	-	1	-	-	3	-	1	-	-	-	-
Italie	82	-	12	17	16	18	5	8	2	4	-	-
Suisse	6	1	1	-	3	-	1	-	-	-	-	-
Autriche	8	1	-	1	3	-	1	2	-	-	-	-
Espagne	27	-	2	6	7	4	6	1	1	-	-	-
Portugal	20	-	4	3	5	4	-	1	2	1	-	-
Grèce	8	-	-	3	2	2	-	-	1	-	-	-
Turquie	110	1	32	40	25	7	3	1	-	1	-	-
Irlande	5	-	-	1	2	-	1	1	-	-	-	-
Danemark	2	-	-	1	-	-	1	-	-	-	-	-
Norvège	2	-	-	1	-	-	-	-	-	-	1	-
Suède	2	-	-	-	-	1	-	-	1	-	-	-
Finlande	1	-	-	-	-	-	1	-	-	-	-	-
Pologne	9	-	2	-	2	3	2	-	-	-	-	-
Hongrie	2	-	-	-	1	-	1	-	-	-	-	-
ex-Tchécoslovaquie	9	-	4	2	2	-	-	-	-	1	-	-
ex-Yougoslavie	79	3	26	25	13	7	3	2	-	-	-	-
Russie	43	2	13	12	10	4	1	1	-	-	-	-
<i>Autres pays d'Europe</i>	32	-	5	10	11	3	1	-	2	-	-	-
Maroc	262	1	41	95	80	30	14	1	-	-	-	-
Algérie	36	-	2	9	11	9	3	-	2	-	-	-
Tunisie	31	-	3	12	10	2	3	1	-	-	-	-
Egypte	26	-	1	14	3	4	3	1	-	-	-	-
R.D. Congo	12	-	-	2	3	3	2	1	1	-	-	-
Rwanda	1	-	-	1	-	-	-	-	-	-	-	-
<i>Autres pays d'Afrique</i>	130	1	27	28	42	23	3	4	1	1	-	-
U.S.A.	36	4	5	9	7	2	3	3	2	1	-	-
Canada	6	1	-	2	2	1	-	-	-	-	-	-
<i>Autres pays d'Amérique</i>	50	2	11	17	14	5	-	1	-	-	-	-
<i>Asie</i>	143	6	27	42	38	23	2	3	2	-	-	-
<i>Océanie</i>	7	-	1	1	4	1	-	-	-	-	-	-
Apatrides et inconnus	37	1	6	6	10	8	3	2	1	-	-	-

Nombre de mariages d'après la nationalité et l'âge de l'époux en Région wallonne

	Âge de l'époux											
	Total	< 20	20 à 24	25 à 29	30 à 34	35 à 39	40 à 44	45 à 49	50 à 59	60 à 69	70 à 79	>= 80
Total général	13.788	50	1.397	3.917	2.845	1.651	1.281	912	1.203	396	108	28
Belgique	11.602	35	1.101	3.308	2.325	1.336	1.119	813	1.080	360	100	25
Pays-Bas	37	-	2	2	3	7	12	3	5	1	2	-
Royaume-Uni	20	-	-	-	2	2	2	2	10	2	-	-
France	323	1	32	75	69	49	34	18	32	11	2	-
Allemagne	58	1	1	3	8	22	7	5	6	5	-	-
G.-D. du Luxembourg	23	-	-	5	6	2	3	-	6	-	1	-
Italie	429	1	44	90	90	55	50	35	45	14	3	2
Suisse	3	-	1	1	-	-	-	-	1	-	-	-
Autriche	2	-	-	-	1	-	1	-	-	-	-	-
Espagne	37	-	3	3	4	6	8	8	4	1	-	-
Portugal	10	-	1	3	4	1	1	-	-	-	-	-
Grèce	10	-	1	3	2	1	-	3	-	-	-	-
Turquie	88	-	23	25	23	10	6	1	-	-	-	-
Irlande	1	-	-	-	1	-	-	-	-	-	-	-
Suède	1	-	-	-	-	-	1	-	-	-	-	-
Finlande	1	-	-	-	-	-	-	-	1	-	-	-
Pologne	8	-	1	2	2	-	1	1	-	-	-	1
Hongrie	4	1	-	-	-	2	1	-	-	-	-	-
ex-Tchécoslovaquie	4	1	-	1	-	-	1	1	-	-	-	-
ex-Yougoslavie	49	1	10	19	9	6	2	1	1	-	-	-
Russie	28	1	3	5	10	8	1	-	-	-	-	-
<i>Autres pays d'Europe</i>	35	-	12	13	4	3	-	3	-	-	-	-
Maroc	483	3	103	174	128	55	10	6	3	1	-	-
Algérie	189	2	10	55	80	31	8	2	1	-	-	-
Tunisie	51	-	9	30	5	4	2	-	1	-	-	-
Egypte	4	-	-	2	1	1	-	-	-	-	-	-
R.D. Congo	44	-	1	20	6	9	4	3	1	-	-	-
Rwanda	9	-	1	1	4	3	-	-	-	-	-	-
<i>Autres pays d'Afrique</i>	125	1	16	42	40	22	2	2	-	-	-	-
U.S.A.	7	-	1	-	1	-	2	-	3	-	-	-
Canada	3	-	-	-	1	1	-	-	1	-	-	-
<i>Autres pays d'Amérique</i>	27	1	3	9	7	2	1	3	-	1	-	-
<i>Asie</i>	66	-	17	24	9	12	1	1	2	-	-	-
<i>Océanie</i>	3	-	-	1	-	1	-	1	-	-	-	-
Apatrides et inconnus	4	1	1	1	-	-	1	-	-	-	-	-

Mariages en 2005

Nombre de mariages d'après la nationalité et l'état civil antérieur des conjoints

	Hommes			
	Total	Hommes célibataires	Veufs	Divorcés
Total général	43.141	31.282	757	11.102
Belgique	36.873	26.258	682	9.933
Allemagne	130	86	4	40
G.-D. du Luxembourg	34	23	2	9
Autriche	12	8	-	4
Danemark	6	5	-	1
Espagne	126	95	1	30
Finlande	4	3	-	1
France	562	416	15	131
Grèce	37	28	-	9
Hongrie	8	7	-	1
Irlande	14	14	-	-
Italie	631	438	15	178
Norvège	4	2	1	1
Pays-Bas	625	397	17	211
Pologne	31	21	1	9
Portugal	71	47	1	23
Royaume-Uni	127	80	5	42
Suède	7	5	-	2
Suisse	12	10	-	2
ex-Tchécoslovaquie	18	15	-	3
ex-Yougoslavie	174	147	-	27
Russie	93	76	-	17
Turquie	266	203	1	62
<i>Autres pays d'Europe</i>	115	96	1	18
Algérie	297	273	-	24
Egypte	37	31	-	6
Maroc	1.576	1.375	3	198
Rwanda	19	19	-	-
Tunisie	119	109	-	10
R.D. Congo	89	78	2	9
<i>Autres pays d'Afrique</i>	413	381	4	28
Canada	18	13	-	5
U.S.A.	50	43	1	6
<i>Autres pays d'Amérique</i>	146	125	-	21
Asie	335	299	1	35
Océanie	11	9	-	2
Apatriotes et inconnus	51	47	-	4

en Belgique

Femmes				
Total	Femmes célibataires	Veuves	Divorcées	
43.141	31.554	470	11.117	Total général
37.125	27.034	350	9.741	Belgique
175	115	4	56	Allemagne
20	14	-	6	G.-D. du Luxembourg
8	7	-	1	Autriche
19	15	-	4	Danemark
122	107	1	14	Espagne
8	7	-	1	Finlande
610	442	8	160	France
24	19	-	5	Grèce
23	15	2	6	Hongrie
11	10	-	1	Irlande
450	374	4	72	Italie
2	1	-	1	Norvège
519	361	9	149	Pays-Bas
225	172	6	47	Pologne
62	48	1	13	Portugal
83	61	4	18	Royaume-Uni
16	13	-	3	Suède
15	11	-	4	Suisse
46	41	-	5	ex-Tchécoslovaquie
99	82	4	13	ex-Yougoslavie
459	252	28	179	Russie
108	78	2	28	Turquie
313	219	8	86	<i>Autres pays d'Europe</i>
75	57	2	16	Algérie
1	1	-	-	Egypte
847	590	12	245	Maroc
33	31	2	-	Rwanda
28	21	-	7	Tunisie
124	116	3	5	R.D. Congo
449	405	7	37	<i>Autres pays d'Afrique</i>
26	21	-	5	Canada
44	27	1	16	U.S.A.
370	313	2	55	<i>Autres pays d'Amérique</i>
535	423	8	104	Asie
13	8	1	4	Océanie
54	43	1	10	Apatrides et inconnus

Mariages en 2005

Nombre de mariages d'après la nationalité et l'état civil antérieur des conjoints

	Hommes			
	Total	Hommes célibataires	Veufs	Divorcés
Total général	5.307	4.083	78	1.146
Belgique	3.163	2.291	65	807
Allemagne	33	27	2	4
G.-D. du Luxembourg	6	4	1	1
Autriche	2	2	-	-
Danemark	4	3	-	1
Espagne	62	52	-	10
Finlande	2	2	-	-
France	180	145	3	32
Grèce	19	14	-	5
Hongrie	2	2	-	-
Irlande	8	8	-	-
Italie	120	95	3	22
Norvège	2	1	-	1
Pays-Bas	40	29	1	10
Pologne	14	10	-	4
Portugal	41	25	-	16
Royaume-Uni	44	35	1	8
Suède	4	3	-	1
Suisse	3	2	-	1
ex-Tchécoslovaquie	5	5	-	-
ex-Yougoslavie	46	34	-	12
Russie	22	17	-	5
Turquie	68	48	-	20
<i>Autres pays d'Europe</i>	48	39	1	8
Algérie	72	64	-	8
Egypte	7	6	-	1
Maroc	831	713	1	117
Rwanda	9	9	-	-
Tunisie	37	31	-	6
R.D. Congo	33	30	-	3
<i>Autres pays d'Afrique</i>	158	146	-	12
Canada	9	5	-	4
U.S.A.	7	6	-	1
<i>Autres pays d'Amérique</i>	69	60	-	9
Asie	126	110	-	16
Océanie	1	1	-	-
Apatriotes et inconnus	10	9	-	1

en Région de Bruxelles-Capitale

Femmes				
Total	Femmes célibataires	Veuves	Divorcées	
5.307	3.999	72	1.236	Total général
3.428	2.563	41	824	Belgique
37	33	-	4	Allemagne
5	2	-	3	G.-D. du Luxembourg
1	1	-	-	Autriche
11	10	-	1	Danemark
56	49	-	7	Espagne
3	3	-	-	Finlande
188	142	-	46	France
12	11	-	1	Grèce
7	6	-	1	Hongrie
4	4	-	-	Irlande
93	76	2	15	Italie
1	1	-	-	Norvège
34	30	-	4	Pays-Bas
84	62	2	20	Pologne
26	21	1	4	Portugal
36	31	2	3	Royaume-Uni
9	9	-	-	Suède
6	5	-	1	Suisse
10	9	-	1	ex-Tchécoslovaquie
24	20	1	3	ex-Yougoslavie
75	42	6	27	Russie
35	24	1	10	Turquie
88	65	4	19	<i>Autres pays d'Europe</i>
27	20	-	7	Algérie
-	-	-	-	Egypte
472	301	7	164	Maroc
13	13	-	-	Rwanda
8	7	-	1	Tunisie
42	40	1	1	R.D. Congo
151	132	3	16	<i>Autres pays d'Afrique</i>
9	7	-	2	Canada
14	10	-	4	U.S.A.
140	121	-	19	<i>Autres pays d'Amérique</i>
142	117	1	24	Asie
4	2	-	2	Océanie
12	10	-	2	Apatrides et inconnus

Mariages en 2005

Nombre de mariages d'après la nationalité et l'état civil antérieur des conjoints

	Hommes			
	Total	Hommes célibataires	Veufs	Divorcés
Total Belges + Etrangers	24.046	17.345	393	6.308
Belgique	22.108	15.860	364	5.884
Allemagne	39	20	-	19
G.-D. du Luxembourg	5	4	-	1
Autriche	8	5	-	3
Danemark	2	2	-	-
Espagne	27	21	-	6
Finlande	1	1	-	-
France	59	43	1	15
Grèce	8	6	-	2
Hongrie	2	2	-	-
Irlande	5	5	-	-
Italie	82	57	-	25
Norvège	2	1	1	-
Pays-Bas	548	346	14	188
Pologne	9	5	-	4
Portugal	20	14	-	6
Royaume-Uni	63	37	4	22
Suède	2	1	-	1
Suisse	6	6	-	-
ex-Tchécoslovaquie	9	7	-	2
ex-Yougoslavie	79	75	-	4
Russie	43	36	-	7
Turquie	110	85	-	25
<i>Autres pays d'Europe</i>	32	26	-	6
Algérie	36	32	-	4
Egypte	26	22	-	4
Maroc	262	217	1	44
Rwanda	1	1	-	-
Tunisie	31	28	-	3
R.D. Congo	12	9	2	1
<i>Autres pays d'Afrique</i>	130	121	4	5
Canada	6	6	-	-
U.S.A.	36	33	1	2
<i>Autres pays d'Amérique</i>	50	44	-	6
Asie	143	126	1	16
Océanie	7	6	-	1
Apatriés et inconnus	37	35	-	2

en Région flamande

Femmes				
Total	Femmes célibataires	Veuves	Divorcées	
24.046	17.523	206	6.317	Total Belges + Etrangers
21.823	15.889	162	5.772	Belgique
72	40	3	29	Allemagne
1	1	-	-	G.-D. du Luxembourg
6	5	-	1	Autriche
8	5	-	3	Danemark
31	29	-	2	Espagne
4	3	-	1	Finlande
84	60	-	24	France
6	4	-	2	Grèce
11	5	2	4	Hongrie
6	5	-	1	Irlande
48	44	-	4	Italie
-	-	-	-	Norvège
455	312	9	134	Pays-Bas
100	76	4	20	Pologne
20	15	-	5	Portugal
31	19	1	11	Royaume-Uni
6	3	-	3	Suède
3	3	-	-	Suisse
33	29	-	4	ex-Tchécoslovaquie
43	38	2	3	ex-Yougoslavie
230	132	11	87	Russie
40	30	-	10	Turquie
132	90	1	41	<i>Autres pays d'Europe</i>
6	4	-	2	Algérie
-	-	-	-	Egypte
153	112	-	41	Maroc
9	9	-	-	Rwanda
6	4	-	2	Tunisie
23	21	1	1	R.D. Congo
139	127	3	9	<i>Autres pays d'Afrique</i>
7	7	-	-	Canada
21	13	1	7	U.S.A.
148	122	1	25	<i>Autres pays d'Amérique</i>
295	232	4	59	Asie
5	3	-	2	Océanie
41	32	1	8	Apatrides et inconnus

Mariages en 2005

Nombre de mariages d'après la nationalité et l'état civil antérieur des conjoints

	Hommes			
	Total	Hommes célibataires	Veufs	Divorcés
Total général	13.788	9.854	286	3.648
Belgique	11.602	8.107	253	3.242
Allemagne	58	39	2	17
G.-D. du Luxembourg	23	15	1	7
Autriche	2	1	-	1
Espagne	37	22	1	14
Finlande	1	-	-	1
France	323	228	11	84
Grèce	10	8	-	2
Hongrie	4	3	-	1
Irlande	1	1	-	-
Italie	429	286	12	131
Norvège	-	-	-	-
Pays-Bas	37	22	2	13
Pologne	8	6	1	1
Portugal	10	8	1	1
Royaume-Uni	20	8	-	12
Suède	1	1	-	-
Suisse	3	2	-	1
ex-Tchécoslovaquie	4	3	-	1
ex-Yougoslavie	49	38	-	11
Russie	28	23	-	5
Turquie	88	70	1	17
<i>Autres pays d'Europe</i>	35	31	-	4
Algérie	189	177	-	12
Egypte	4	3	-	1
Maroc	483	445	1	37
Rwanda	9	9	-	-
Tunisie	51	50	-	1
R.D. Congo	44	39	-	5
<i>Autres pays d'Afrique</i>	125	114	-	11
Canada	3	2	-	1
U.S.A.	7	4	-	3
<i>Autres pays d'Amérique</i>	27	21	-	6
<i>Asie</i>	66	63	-	3
<i>Océanie</i>	3	2	-	1
Apatrides et inconnus	4	3	-	1

en Région wallonne

Femmes				
Total	Femmes célibataires	Veuves	Divorcées	
13.788	10.032	192	3.564	Total général
11.874	8.582	147	3.145	Belgique
66	42	1	23	Allemagne
14	11	-	3	G.-D. du Luxembourg
1	1	-	-	Autriche
35	29	1	5	Espagne
1	1	-	-	Finlande
338	240	8	90	France
6	4	-	2	Grèce
5	4	-	1	Hongrie
1	1	-	-	Irlande
309	254	2	53	Italie
1	-	-	1	Norvège
30	19	-	11	Pays-Bas
41	34	-	7	Pologne
16	12	-	4	Portugal
16	11	1	4	Royaume-Uni
1	1	-	-	Suède
6	3	-	3	Suisse
3	3	-	-	ex-Tchécoslovaquie
32	24	1	7	ex-Yougoslavie
154	78	11	65	Russie
33	24	1	8	Turquie
93	64	3	26	<i>Autres pays d'Europe</i>
42	33	2	7	Algérie
1	1	-	-	Egypte
222	177	5	40	Maroc
11	9	2	-	Rwanda
14	10	-	4	Tunisie
59	55	1	3	R.D. Congo
159	146	1	12	<i>Autres pays d'Afrique</i>
10	7	-	3	Canada
9	4	-	5	U.S.A.
82	70	1	11	<i>Autres pays d'Amérique</i>
98	74	3	21	Asie
4	3	1	-	Océanie
1	1	-	-	Apatrides et inconnus

Mariages en 2005

Nombre de mariages d'après la profession et l'état social des conjoints en Belgique

PG - Total général - toutes professions féminines confondues

Etat social de la femme	Total général	Profession et état social de l'homme											
		B TG	B 1	B 2	B 4	B 6	C TG	C 1	C 2	C 3	C 4	C 6	D TG
Total	43.141	1.202	208	402	590	2	6.918	42	995	187	5.690	4	1.343

P1 - Chefs d'entreprises, propriétaires, exploitantes, directrices et cadres administratifs supérieurs

Etat social de la femme	Total général	Profession et état social de l'homme											
		B TG	B 1	B 2	B 4	B 6	C TG	C 1	C 2	C 3	C 4	D TG	D 4
Total	661	122	19	35	67	1	152	2	27	2	121	32	32
Employeuses	40	11	11	-	-	-	10	1	3	-	6	-	-
Indépendantes	103	25	-	23	1	1	12	-	5	-	7	5	5
Employées	512	81	7	8	66	-	130	1	19	2	108	27	27
Aidantes	6	5	1	4	-	-	-	-	-	-	-	-	-

P2 - Personnel des professions scientifiques, libérales, techniques et assimilées

Etat social de la femme	Total général	Profession et état social de l'homme											
		B TG	B 1	B 2	B 4	C TG	C 1	C 2	C 3	C 4	C 6	D TG	D 4
Total	9.980	335	51	99	185	3.556	16	529	57	2.953	1	361	360
Employeuses	27	-	-	-	-	12	5	1	-	6	-	2	2
Indépendantes	911	39	7	14	18	426	7	208	1	210	-	31	30
Employées	8.855	295	44	85	166	3.101	4	317	52	2.727	1	325	325
Ouvrières	170	1	-	-	1	15	-	2	4	9	-	1	1
Aidantes	17	-	-	-	-	2	-	1	-	1	-	2	2

P3 - Employées de bureau

Etat social de la femme	Total général	Profession et état social de l'homme											
		B TG	B 1	B 2	B 4	C TG	C 1	C 2	C 3	C 4	D TG	D 4	E TG
Total	1.597	50	6	16	28	286	2	35	10	239	191	191	113
Employées	1.596	50	6	16	28	285	2	34	10	239	191	191	113
Aidantes	1	-	-	-	-	1	-	1	-	-	-	-	-

P4 - Commerçantes, personnel commercial, vendeuses et assimilées

Etat social de la femme	Total général	Profession et état social de l'homme											
		B TG	B 1	B 2	B 4	C TG	C 1	C 2	C 3	C 4	D TG	D 4	E TG
Total	2.214	75	12	22	41	247	3	37	16	191	70	70	398
Employeuses	46	4	4	-	-	4	-	1	-	3	2	2	16
Indépendantes	798	23	4	7	12	85	-	19	5	61	16	16	238
Employées	1.174	45	3	15	27	148	3	16	9	120	44	44	113
Ouvrières	152	1	-	-	1	9	-	-	2	7	6	6	10
Aidantes	44	2	1	-	1	1	-	1	-	-	2	2	21

P5 - Agricultrices, pêcheuses, bûcheronnes et assimilées

Etat social de la femme	Total général	Profession et état social de l'homme											
		B TG	B 2	C TG	C 2	C 4	E TG	E 2	F TG	F 1	F 2	F 3	F 6
Total	89	2	2	6	1	5	2	2	30	2	24	2	2
Employeuses	2	-	-	-	-	-	-	-	-	-	-	-	-
Indépendantes	32	1	1	5	1	4	2	2	10	-	10	-	-
Employées	3	1	1	1	-	1	-	-	-	-	-	-	-
Ouvrières	37	-	-	-	-	-	-	-	5	-	3	2	-
Aidantes	15	-	-	-	-	-	-	-	15	2	11	-	2

Nombre de mariages d'après la profession et l'état social des conjoints en Belgique - suite

PG - Total général - toutes professions féminines confondues

Etat social de la femme	Profession et état social de l'homme												
	D	D	E	E	E	E	E	E	F	F	F	F	F
	4	6	TG	1	2	3	4	6	TG	1	2	3	4
Total	1.341	2	2.541	101	1.663	19	727	31	432	20	254	141	6

P1 - Chefs d'entreprises, propriétaires, exploitantes, directrices et cadres administratifs supérieurs

Etat social de la femme	Profession et état social de l'homme												
	E	E	E	F	F	F	H	H	H	H	H	I	I
	TG	2	4	TG	1	2	TG	1	2	3	4	TG	1
Total	59	40	19	4	1	3	56	2	8	44	2	15	1
Employeuses	2	1	1	1	1	-	1	-	-	1	-	-	-
Indépendantes	8	5	3	-	-	-	7	1	1	5	-	6	-
Employées	49	34	15	3	-	3	47	1	6	38	2	9	1
Aidantes	-	-	-	-	-	-	1	-	1	-	-	-	-

P2 - Personnel des professions scientifiques, libérales, techniques et assimilées

Etat social de la femme	Profession et état social de l'homme												
	D	E	E	E	E	E	E	F	F	F	F	F	G
	6	TG	1	2	3	4	6	TG	1	2	3	6	TG
Total	1	503	15	267	4	213	4	101	8	67	25	1	2
Employeuses	-	2	2	-	-	-	-	-	-	-	-	-	-
Indépendantes	1	65	3	43	-	19	-	10	-	10	-	-	-
Employées	-	434	10	223	4	193	4	87	8	56	22	1	2
Ouvrières	-	1	-	1	-	-	-	4	-	1	3	-	-
Aidantes	-	1	-	-	-	1	-	-	-	-	-	-	-

P3 - Employées de bureau

Etat social de la femme	Profession et état social de l'homme												
	E	E	E	E	E	F	F	F	F	G	G	H	H
	1	2	3	4	6	TG	2	3	6	TG	3	TG	1
Total	4	55	1	51	2	15	10	4	1	1	1	265	4
Employées	4	55	1	51	2	15	10	4	1	1	1	265	4
Aidantes	-	-	-	-	-	-	-	-	-	-	-	-	-

P4 - Commerçantes, personnel commercial, vendeuses et assimilées

Etat social de la femme	Profession et état social de l'homme												
	E	E	E	E	E	F	F	F	F	F	F	G	G
	1	2	3	4	6	TG	1	2	3	4	6	TG	2
Total	19	288	2	81	8	29	1	14	11	2	1	2	1
Employeuses	12	1	-	-	3	-	-	-	-	-	-	-	-
Indépendantes	1	218	-	18	1	8	-	6	2	-	-	-	-
Employées	6	44	2	59	2	18	1	6	8	2	1	1	-
Ouvrières	-	7	-	3	-	3	-	2	1	-	-	1	1
Aidantes	-	18	-	1	2	-	-	-	-	-	-	-	-

P5 - Agricultrices, pêcheuses, bûcheronnes et assimilées

Etat social de la femme	Profession et état social de l'homme												
	H	H	H	I	I	J	J	J	L	L	L	M	M
	TG	3	4	TG	3	TG	3	4	TG	3	4	TG	7
Total	20	19	1	2	2	8	4	4	13	6	7	5	5
Employeuses	1	1	-	-	-	-	-	-	1	-	1	-	-
Indépendantes	5	5	-	1	1	2	-	2	3	1	2	2	2
Employées	1	1	-	-	-	-	-	-	-	-	-	-	-
Ouvrières	13	12	1	1	1	6	4	2	9	5	4	3	3
Aidantes	-	-	-	-	-	-	-	-	-	-	-	-	-

Mariages en 2005

Nombre de mariages d'après la profession et l'état social des conjoints en Belgique - suite

PG - Total général - toutes professions féminines confondues

Etat social de la femme	Profession et état social de l'homme												
	F	G	G	G	H	H	H	H	H	H	I	I	I
	6	TG	2	3	TG	1	2	3	4	6	TG	1	2
Total	11	25	3	22	6.397	42	468	5.633	246	8	1.740	3	41

P1 - Chefs d'entreprises, propriétaires, exploitantes, directrices et cadres administratifs supérieurs

Etat social de la femme	Profession et état social de l'homme												
	I	I	J	J	J	J	K	K	L	L	M	M	
	3	4	TG	2	3	4	TG	4	TG	3	4	TG	7
Total	10	4	18	1	6	11	5	5	140	19	121	53	53
Employeuses	-	-	-	-	-	-	-	-	8	-	8	6	6
Indépendantes	3	3	5	1	2	2	1	1	29	4	25	5	5
Employées	7	1	13	-	4	9	4	4	103	15	88	42	42
Aidantes	-	-	-	-	-	-	-	-	-	-	-	-	-

P2 - Personnel des professions scientifiques, libérales, techniques et assimilées

Etat social de la femme	Profession et état social de l'homme												
	G	H	H	H	H	H	H	I	I	I	I	J	J
	3	TG	1	2	3	4	6	TG	2	3	4	TG	1
Total	2	1.312	7	86	1.141	77	1	267	8	172	87	418	1
Employeuses	-	2	-	-	2	-	-	-	-	-	-	4	-
Indépendantes	-	62	2	9	48	3	-	13	2	1	10	21	-
Employées	2	1.185	5	73	1.032	74	1	239	6	157	76	384	1
Ouvrières	-	60	-	4	56	-	-	15	-	14	1	9	-
Aidantes	-	3	-	-	3	-	-	-	-	-	-	-	-

P3 - Employées de bureau

Etat social de la femme	Profession et état social de l'homme												
	H	H	H	H	I	I	I	I	J	J	J	J	K
	2	3	4	6	TG	2	3	4	TG	2	3	4	TG
Total	27	228	5	1	86	3	56	27	88	5	26	57	27
Employées	27	228	5	1	86	3	56	27	88	5	26	57	27
Aidantes	-	-	-	-	-	-	-	-	-	-	-	-	-

P4 - Commerçantes, personnel commercial, vendeuses et assimilées

Etat social de la femme	Profession et état social de l'homme												
	G	H	H	H	H	H	H	I	I	I	I	J	J
	3	TG	1	2	3	4	6	TG	2	3	4	TG	1
Total	1	464	7	52	384	20	1	102	5	71	26	108	2
Employeuses	-	4	-	-	3	-	1	-	-	-	-	4	-
Indépendantes	-	92	-	20	66	6	-	30	2	23	5	41	-
Employées	1	313	6	24	270	13	-	60	3	38	19	54	1
Ouvrières	-	46	1	5	40	-	-	10	-	10	-	7	-
Aidantes	-	9	-	3	5	1	-	2	-	-	2	2	1

P5 - Agricultrices, pêcheuses, bûcheronnes et assimilées

Etat social de la femme	Profession et état social de l'homme	
	N	N
	TG	I
Total	1	1
Employeuses	-	-
Indépendantes	1	1
Employées	-	-
Ouvrières	-	-
Aidantes	-	-

Mariages en 2005

Nombre de mariages d'après la profession et l'état social des conjoints en Belgique - suite

PG - Total général - toutes professions féminines confondues

Etat social de la femme	Profession et état social de l'homme												
	I	I	J	J	J	J	J	J	K	K	L	L	L
	3	4	TG	1	2	3	4	6	TG	4	TG	3	4
Total	1.242	454	1.866	8	128	672	1.049	9	542	542	12.737	5.152	7.584

P1 - Chefs d'entreprises, propriétaires, exploitantes, directrices et cadres administratifs supérieurs

Etat social de la femme	Profession et état social de l'homme	
	N	N
	TG	I
Total	5	5
Employeuses	1	1
Indépendantes	-	-
Employées	4	4
Aidantes	-	-

P2 - Personnel des professions scientifiques, libérales, techniques et assimilées

Etat social de la femme	Profession et état social de l'homme												
	J	J	J	J	K	K	L	L	L	L	M	M	N
	2	3	4	6	TG	4	TG	3	4	6	TG	7	TG
Total	27	104	284	2	131	131	2.314	722	1.591	1	626	626	54
Employeuses	-	-	4	-	-	-	4	2	2	-	1	1	-
Indépendantes	5	1	15	-	9	9	194	33	161	-	39	39	2
Employées	21	98	262	2	120	120	2.074	653	1.420	1	560	560	49
Ouvrières	1	5	3	-	2	2	40	34	6	-	20	20	2
Aidantes	-	-	-	-	-	-	2	-	2	-	6	6	1

P3 - Employées de bureau

Etat social de la femme	Profession et état social de l'homme							
	K	L	L	L	M	M	N	N
	4	TG	3	4	TG	7	TG	I
Total	27	339	98	241	129	129	7	7
Employées	27	339	98	241	129	129	7	7
Aidantes	-	-	-	-	-	-	-	-

P4 - Commerçantes, personnel commercial, vendeuses et assimilées

Etat social de la femme	Profession et état social de l'homme												
	J	J	J	J	K	K	L	L	L	M	M	N	N
	2	3	4	6	TG	4	TG	3	4	TG	7	TG	I
Total	12	45	48	1	29	29	467	222	245	213	213	10	10
Employeuses	-	2	2	-	-	-	9	4	5	3	3	-	-
Indépendantes	9	12	20	-	8	8	173	65	108	79	79	5	5
Employées	3	26	23	1	20	20	246	128	118	107	107	5	5
Ouvrières	-	4	3	-	1	1	35	21	14	23	23	-	-
Aidantes	-	1	-	-	-	-	4	4	-	1	1	-	-

P5 - Agricultrices, pêcheuses, bûcheronnes et assimilées

Profession et état social de l'homme

Mariages en 2005

Nombre de mariages d'après la profession et l'état social des conjoints en Belgique - suite

PG - Total général - toutes professions féminines confondues

Etat social de la femme	L	Profession et état social de l'homme			
		M	M	N	N
	6	TG	7	TG	I
Total	1	6.450	6.450	948	948

P1 - Chefs d'entreprises, propriétaires, exploitantes, directrices et cadres administratifs supérieurs

Profession et état social de l'homme

P2 - Personnel des professions scientifiques, libérales, techniques et assimilées

Etat social de la femme	N	Profession et état social de l'homme			
		N	I		
Total	54				
Employeuses	-				
Indépendantes	2				
Employées	49				
Ouvrières	2				
Aidantes	1				

P3 - Employées de bureau

Profession et état social de l'homme

P4 - Commerçantes, personnel commercial, vendeuses et assimilées

Profession et état social de l'homme

P5 - Agricultrices, pêcheuses, bûcheronnes et assimilées

Profession et état social de l'homme

Mariages en 2005

Nombre de mariages d'après la profession et l'état social des conjoints en Belgique - suite

P6 - Artisanes, travailleuses des industries manufacturières et de la construction, et manoeuvres n.c.a

Etat social de la femme	Total général	Profession et état social de l'homme											
		B TG	B 1	B 2	B 4	C TG	C 2	C 3	C 4	D TG	D 4	E TG	E 1
Total	752	12	3	3	6	44	8	2	34	14	14	31	1
Indépendantes	27	1	1	-	-	3	1	-	2	1	1	3	-
Employées	34	-	-	-	-	8	2	-	6	3	3	5	-
Ouvrières	676	11	2	3	6	33	5	2	26	10	10	23	1
Aidantes	15	-	-	-	-	-	-	-	-	-	-	-	-

P7 - Professions des transports et des communications

Etat social de la femme	Total général	Profession et état social de l'homme											
		B TG	B 2	B 4	C TG	C 3	C 4	D TG	D 4	E TG	E 2	E 4	H TG
Total	184	2	1	1	12	3	9	12	12	4	1	3	30
Indépendantes	1	-	-	-	-	-	-	-	-	-	-	-	-
Employées	112	2	1	1	8	2	6	9	9	3	-	3	16
Ouvrières	71	-	-	-	4	1	3	3	3	1	1	-	14

P8 - Travailleuses spécialisées des services, des sports et des activités récréatives

Etat social de la femme	Total général	Profession et état social de l'homme											
		B TG	B 1	B 2	B 4	C TG	C 1	C 2	C 3	C 4	C 6	D TG	D 4
Total	2.677	34	6	10	18	182	2	13	10	156	1	84	84
Employeuses	12	-	-	-	-	3	-	-	-	3	-	1	1
Indépendantes	199	3	-	2	1	25	-	3	3	19	-	5	5
Employées	621	17	4	2	11	65	2	2	1	59	1	23	23
Ouvrières	1.823	14	2	6	6	89	-	8	6	75	-	54	54
Aidantes	22	-	-	-	-	-	-	-	-	-	-	1	1

P9 - Militaires de carrière

Etat social de la femme	Total général	Profession et état social de l'homme											
		B TG	B 2	C TG	C 3	C 4	D TG	D 4	E TG	E 4	H TG	H 3	J TG
Total	53	1	1	4	1	3	1	1	2	2	1	1	2
Employées	53	1	1	4	1	3	1	1	2	2	1	1	2

P10 - Personnes actives dont la profession est inconnue

Etat social de la femme	Total général	Profession et état social de l'homme											
		B TG	B 1	B 2	B 4	C TG	C 1	C 2	C 3	C 4	D TG	D 4	E TG
Total	13.112	330	63	130	137	1.471	12	209	54	1.196	375	375	773
Indépendantes	2	-	-	-	-	1	-	-	-	1	-	-	-
Employées	10.457	309	58	120	131	1.361	11	202	46	1.102	325	325	685
Ouvrières	2.653	21	5	10	6	109	1	7	8	93	50	50	88

P11 - Sans profession

Etat social de la femme	Total général	Profession et état social de l'homme											
		B TG	B 1	B 2	B 4	B 6	C TG	C 1	C 2	C 3	C 4	C 6	D TG
Total	10.801	233	45	81	106	1	901	4	127	32	736	2	193

P12 - Profession inconnue

Etat social de la femme	Total général	Profession et état social de l'homme											
		B TG	B 1	B 2	B 4	C TG	C 1	C 2	C 4	D TG	D 4	E TG	E 2
Total	1.021	6	3	2	1	57	1	9	47	10	10	15	9

Mariages en 2005

Nombre de mariages d'après la profession et l'état social des conjoints en Belgique - suite

P6 - Artisanes, travailleuses des industries manufacturières et de la construction, et manoeuvres n.c.a

Etat social de la femme	Profession et état social de l'homme												
	E	E	E	E	F	F	F	F	G	G	H	H	H
	2	3	4	6	TG	1	2	3	TG	3	TG	1	2
Total	18	1	10	1	14	1	7	6	1	1	349	2	30
Indépendantes	1	-	1	1	1	-	1	-	-	-	11	-	7
Employées	4	-	1	-	-	-	-	-	-	-	9	-	1
Ouvrières	13	1	8	-	13	1	6	6	1	1	315	-	11
Aidantes	-	-	-	-	-	-	-	-	-	-	14	2	11

P7 - Professions des transports et des communications

Etat social de la femme	Profession et état social de l'homme												
	H	H	H	I	I	I	I	J	J	J	J	K	K
	2	3	4	TG	2	3	4	TG	2	3	4	TG	4
Total	1	27	2	65	1	28	36	10	1	2	7	1	1
Indépendantes	-	-	-	1	1	-	-	-	-	-	-	-	-
Employées	1	14	1	39	-	4	35	3	-	-	3	1	1
Ouvrières	-	13	1	25	-	24	1	7	1	2	4	-	-

P8 - Travailleuses spécialisées des services, des sports et des activités récréatives

Etat social de la femme	Profession et état social de l'homme												
	E	E	E	E	E	E	F	F	F	F	F	G	G
	TG	1	2	3	4	6	TG	1	2	3	4	TG	3
Total	143	5	90	1	46	1	33	1	18	12	2	2	2
Employeuses	-	-	-	-	-	-	-	-	-	-	-	-	-
Indépendantes	25	-	19	-	6	-	2	-	2	-	-	-	-
Employées	46	1	26	-	19	-	5	-	1	2	2	-	-
Ouvrières	68	2	44	1	20	1	26	1	15	10	-	2	2
Aidantes	4	2	1	-	1	-	-	-	-	-	-	-	-

P9 - Militaires de carrière

Etat social de la femme	Profession et état social de l'homme									
	J	J	K	K	L	L	L	M	M	
	1	4	TG	4	TG	3	4	TG	7	
Total	1	1	37	37	4	1	3	1	1	
Employées	1	1	37	37	4	1	3	1	1	

P10 - Personnes actives dont la profession est inconnue

Etat social de la femme	Profession et état social de l'homme												
	E	E	E	E	E	F	F	F	F	F	G	G	G
	1	2	3	4	6	TG	1	2	3	6	TG	2	3
Total	49	523	3	188	10	111	4	67	35	5	5	1	4
Indépendantes	-	-	-	-	-	-	-	-	-	-	-	-	-
Employées	46	465	3	163	8	85	4	55	23	3	4	1	3
Ouvrières	3	58	-	25	2	26	-	12	12	2	1	-	1

P11 - Sans profession

Etat social de la femme	Profession et état social de l'homme												
	D	D	E	E	E	E	E	E	F	F	F	F	F
	4	6	TG	1	2	3	4	6	TG	1	2	3	4
Total	192	1	498	8	370	7	110	3	94	2	44	45	2

P12 - Profession inconnue

Etat social de la femme	Profession et état social de l'homme												
	E	E	F	F	H	H	H	I	I	I	I	J	J
	4	6	TG	3	TG	2	3	TG	2	3	4	TG	2
Total	4	2	1	1	36	4	32	15	1	11	3	16	2

Mariages en 2005

Nombre de mariages d'après la profession et l'état social des conjoints en Belgique - suite

P6 - Artisanes, travailleuses des industries manufacturières et de la construction, et manoeuvres n.c.a

Etat social de la femme	Profession et état social de l'homme												
	H	H	I	I	I	J	J	J	J	K	K	L	L
	TG	3	4	3	4	TG	2	3	4	TG	4	TG	3
Total	310	7	35	28	7	30	1	12	17	7	7	146	84
Indépendantes	4	-	-	-	-	3	-	1	2	-	-	2	-
Employées	5	3	1	1	-	1	-	-	1	-	-	3	-
Ouvrières	300	4	34	27	7	26	1	11	14	7	7	140	84
Aidantes	1	-	-	-	-	-	-	-	-	-	-	1	-

P7 - Professions des transports et des communications

Etat social de la femme	Profession et état social de l'homme				
	L	L	L	M	M
	TG	3	4	TG	7
Total	35	20	15	13	13
Indépendantes	-	-	-	-	-
Employées	25	14	11	6	6
Ouvrières	10	6	4	7	7

P8 - Travailleuses spécialisées des services, des sports et des activités récréatives

Etat social de la femme	Profession et état social de l'homme												
	H	H	H	H	H	H	I	I	I	I	I	J	J
	TG	1	2	3	4	6	TG	1	2	3	4	TG	1
Total	726	2	36	663	24	1	184	2	4	132	46	328	2
Employeuses	1	-	-	1	-	-	-	-	-	-	-	2	1
Indépendantes	52	-	6	43	3	-	8	-	-	7	1	18	1
Employées	96	-	4	85	7	-	27	-	-	15	12	139	-
Ouvrières	573	2	26	530	14	1	148	2	4	110	32	162	-
Aidantes	4	-	-	4	-	-	1	-	-	-	1	7	-

P9 - Militaires de carrière

Profession et état social de l'homme

P10 - Personnes actives dont la profession est inconnue

Etat social de la femme	Profession et état social de l'homme												
	H	H	H	H	H	H	I	I	I	I	J	J	J
	TG	1	2	3	4	6	TG	2	3	4	TG	1	2
Total	1.659	10	143	1.438	65	3	499	9	368	122	429	2	34
Indépendantes	-	-	-	-	-	-	-	-	-	-	-	-	-
Employées	1.103	9	116	923	54	1	330	5	233	92	344	2	28
Ouvrières	556	1	27	515	11	2	169	4	135	30	85	-	6

P11 - Sans profession

Etat social de la femme	Profession et état social de l'homme												
	F	G	G	G	H	H	H	H	H	H	I	I	I
	TG	2	3	TG	1	2	3	4	6	TG	2	3	
Total	1	12	1	11	1.479	8	81	1.346	43	1	470	10	364

P12 - Profession inconnue

Etat social de la femme	Profession et état social de l'homme										
	J	J	K	K	L	L	L	M	M	N	N
	3	4	TG	4	TG	3	4	TG	7	TG	I
Total	7	7	7	7	103	42	61	60	60	695	695

Mariages en 2005

Nombre de mariages d'après la profession et l'état social des conjoints en Belgique - suite

P6 - Artisanes, travailleuses des industries manufacturières et de la construction, et manoeuvres n.c.a

Etat social de la femme	Profession et état social de l'homme				
	L	M	M	N	N
	4	TG	7	TG	I
Total	62	65	65	4	4
Indépendantes	2	2	2	-	-
Employées	3	4	4	-	-
Ouvrières	56	59	59	4	4
Aidantes	1	-	-	-	-

P7 - Professions des transports et des communications

Profession et état social de l'homme

P8 - Travailleuses spécialisées des services, des sports et des activités récréatives

Etat social de la femme	Profession et état social de l'homme												
	J	J	J	J	K	K	L	L	L	M	M	N	N
	2	3	4	6	TG	4	TG	3	4	TG	7	TG	I
Total	18	128	179	1	43	43	583	366	217	318	318	17	17
Employeuses	-	-	1	-	-	-	4	1	3	1	1	-	-
Indépendantes	11	-	6	-	3	3	47	27	20	10	10	1	1
Employées	2	23	114	-	10	10	143	68	75	47	47	3	3
Ouvrières	2	104	55	1	29	29	388	270	118	258	258	12	12
Aidantes	3	1	3	-	1	1	1	-	1	2	2	1	1

P9 - Militaires de carrière

Profession et état social de l'homme

P10 - Personnes actives dont la profession est inconnue

Etat social de la femme	Profession et état social de l'homme										
	J	J	K	K	L	L	L	M	M	N	N
	3	4	TG	4	TG	3	4	TG	7	TG	I
Total	136	257	144	144	6.292	2.240	4.052	964	964	60	60
Indépendantes	-	-	-	-	-	-	-	1	1	-	-
Employées	93	221	115	115	5.071	1.310	3.761	675	675	50	50
Ouvrières	43	36	29	29	1.221	930	291	288	288	10	10

P11 - Sans profession

Etat social de la femme	Profession et état social de l'homme												
	I	J	J	J	J	J	K	K	L	L	L	M	M
	4	TG	2	3	4	6	TG	4	TG	3	4	TG	7
Total	96	411	27	202	177	5	111	111	2.301	1.332	969	4.003	4.003

P12 - Profession inconnue

Profession et état social de l'homme

Mariages en 2005

Nombre de mariages d'après la profession et l'état social des conjoints en Belgique - fin

P6 - Artisans, travailleuses des industries manufacturières et de la construction, et manoeuvres n.c.a

Profession et état social de l'homme

P7 - Professions des transports et des communications

Profession et état social de l'homme

P8 - Travailleuses spécialisées des services, des sports et des activités récréatives

Profession et état social de l'homme

P9 - Militaires de carrière

Profession et état social de l'homme

P10 - Personnes actives dont la profession est inconnue

Profession et état social de l'homme

P11 - Sans profession

Profession et état social de l'homme

Etat social	N	N
de la femme	TG	I
Total	95	95

P12 - Profession inconnue

Profession et état social de l'homme

Mariages en 2005

Nombre de mariages d'après la profession et l'état social des conjoints en Région de Bruxelles - Capitale

A - Total général - toutes professions féminines confondues

Etat social de la femme	Total général	Profession et état social de l'homme									
		B TG	B 1	B 2	B 4	C TG	C 1	C 2	C 3	C 4	C 6
Total	5.307	196	33	6	157	845	4	131	23	686	1

B - Chefs d'entreprises, propriétaires, exploitantes, directrices et cadres administratifs supérieurs

Etat social de la femme	Total général	Profession et état social de l'homme									
		B TG	B 1	B 4	C TG	C 2	C 4	D TG	D 4	E TG	E 2
Total	151	25	3	22	44	7	37	4	4	15	12
Employeuses	9	2	2	-	4	-	4	-	-	1	-
Employées	142	23	1	22	40	7	33	4	4	14	12

C - Personnel des professions scientifiques, libérales, techniques et assimilées

Etat social de la femme	Total général	Profession et état social de l'homme									
		B TG	B 1	B 2	B 4	C TG	C 1	C 2	C 3	C 4	D TG
Total	895	52	11	3	38	380	1	59	6	314	10
Employeuses	1	-	-	-	-	1	-	-	-	1	-
Indépendantes	105	8	1	1	6	51	1	22	-	28	1
Employées	776	44	10	2	32	325	-	37	5	283	9
Ouvrières	11	-	-	-	-	2	-	-	1	1	-
Aidantes	2	-	-	-	-	1	-	-	-	1	-

D - Employées de bureau

Etat social de la femme	Total général	Profession et état social de l'homme									
		B TG	B 1	B 4	C TG	C 2	C 4	D TG	D 4	E TG	E 2
Total	97	8	2	6	24	5	19	12	12	3	1
Employées	97	8	2	6	24	5	19	12	12	3	1

E - Commerçantes, personnel commercial, vendeuses et assimilées

Etat social de la femme	Total général	Profession et état social de l'homme									
		B TG	B 1	B 4	C TG	C 1	C 2	C 3	C 4	D TG	D 4
Total	205	10	1	9	32	1	6	1	24	3	3
Indépendantes	101	7	1	6	17	-	6	1	10	-	-
Employées	78	3	-	3	14	1	-	-	13	1	1
Ouvrières	26	-	-	-	1	-	-	-	1	2	2

F - Agricultrices, pêcheuses, bûcheronnes et assimilées

Etat social de la femme	Total général	Profession et état social de l'homme	
		J TG	J 4
Total	1	1	1
Indépendantes	1	1	1

H - Artisanes, travailleuses des industries manufacturières et de la construction, et manoeuvres n.c.a

Etat social de la femme	Total général	Profession et état social de l'homme									
		B TG	B 4	C TG	C 4	E TG	E 2	H TG	H 3	H 4	I TG
Total	36	1	1	1	1	3	3	6	5	1	3
Indépendantes	1	-	-	-	-	-	-	-	-	-	-
Ouvrières	35	1	1	1	1	3	3	6	5	1	3

Nombre de mariages d'après la profession et l'état social des conjoints en Région de Bruxelles - Capitale - suite

A - Total général - toutes professions féminines confondues

Etat social de la femme	Profession et état social de l'homme										
	D	D	D	E	E	E	E	F	F	F	F
	TG	4	6	TG	2	3	4	TG	2	3	6
Total	72	71	1	336	268	2	66	16	12	3	1

B - Chefs d'entreprises, propriétaires, exploitantes, directrices et cadres administratifs supérieurs

Etat social de la femme	Profession et état social de l'homme										
	E	F	F	H	H	H	I	I	J	J	J
	4	TG	2	TG	3	4	TG	3	TG	3	4
Total	3	1	1	6	5	1	2	2	3	2	1
Employeuses	1	-	-	-	-	-	-	-	-	-	-
Employées	2	1	1	6	5	1	2	2	3	2	1

C - Personnel des professions scientifiques, libérales, techniques et assimilées

Etat social de la femme	Profession et état social de l'homme										
	D	E	E	E	F	F	H	H	H	H	I
	4	TG	2	4	TG	2	TG	2	3	4	TG
Total	10	56	39	17	2	2	40	5	31	4	16
Employeuses	-	-	-	-	-	-	-	-	-	-	-
Indépendantes	1	10	9	1	1	1	4	2	2	-	-
Employées	9	46	30	16	1	1	36	3	29	4	15
Ouvrières	-	-	-	-	-	-	-	-	-	-	1
Aidantes	-	-	-	-	-	-	-	-	-	-	-

D - Employées de bureau

Etat social de la femme	Profession et état social de l'homme										
	E	H	H	H	H	I	I	J	J	J	L
	4	TG	2	3	4	TG	3	TG	3	4	TG
Total	2	7	1	5	1	1	1	8	5	3	18
Employées	2	7	1	5	1	1	1	8	5	3	18

E - Commerçantes, personnel commercial, vendeuses et assimilées

Etat social de la femme	Profession et état social de l'homme										
	E	E	E	F	F	F	H	H	H	I	I
	TG	2	4	TG	2	3	TG	2	3	TG	3
Total	40	37	3	2	1	1	15	1	14	6	4
Indépendantes	29	29	-	-	-	-	2	-	2	3	3
Employées	7	4	3	1	-	1	11	-	11	3	1
Ouvrières	4	4	-	1	1	-	2	1	1	-	-

F - Agricultrices, pêcheuses, bûcheronnes et assimilées

Profession et état social de l'homme

H - Artisanes, travailleuses des industries manufacturières et de la construction, et manœuvres n.c.a

Etat social de la femme	Profession et état social de l'homme										
	I	J	J	J	L	L	L	M	M		
	3	TG	3	4	TG	3	4	TG	7		
Total	3	2	1	1	13	2	11	7	7		
Indépendantes	-	-	-	-	1	-	1	-	-		
Ouvrières	3	2	1	1	12	2	10	7	7		

Mariages en 2005

Nombre de mariages d'après la profession et l'état social des conjoints en Région de Bruxelles - Capitale - suite

A - Total général - toutes professions féminines confondues

Etat social de la femme	Profession et état social de l'homme										
	G	G	H	H	H	H	I	I	I	I	J
	TG	3	TG	2	3	4	TG	2	3	4	TG
Total	1	1	266	18	229	19	141	1	104	36	238

B - Chefs d'entreprises, propriétaires, exploitantes, directrices et cadres administratifs supérieurs

Etat social de la femme	Profession et état social de l'homme									
	K	K	L	L	L	M	M	N	N	
	TG	4	TG	3	4	TG	7	TG	I	
Total	1	1	30	2	28	18	18	2	2	
Employeuses	-	-	1	-	1	1	1	-	-	
Employées	1	1	29	2	27	17	17	2	2	

C - Personnel des professions scientifiques, libérales, techniques et assimilées

Etat social de la femme	Profession et état social de l'homme										
	I	I	J	J	J	J	J	K	K	L	L
	3	4	TG	2	3	4	6	TG	4	TG	3
Total	11	5	31	3	13	14	1	3	3	169	31
Employeuses	-	-	-	-	-	-	-	-	-	-	-
Indépendantes	-	-	2	1	-	1	-	-	-	19	1
Employées	10	5	28	1	13	13	1	3	3	148	28
Ouvrières	1	-	1	1	-	-	-	-	-	2	2
Aidantes	-	-	-	-	-	-	-	-	-	-	-

D - Employées de bureau

Etat social de la femme	Profession et état social de l'homme					
	L	L	M	M	N	N
	3	4	TG	7	TG	I
Total	5	13	15	15	1	1
Employées	5	13	15	15	1	1

E - Commerçantes, personnel commercial, vendeuses et assimilées

Etat social de la femme	Profession et état social de l'homme									
	I	J	J	J	J	L	L	L	M	M
	4	TG	2	3	4	TG	3	4	TG	7
Total	2	10	1	5	4	37	10	27	50	50
Indépendantes	-	1	-	1	-	20	3	17	22	22
Employées	2	5	1	2	2	14	5	9	19	19
Ouvrières	-	4	-	2	2	3	2	1	9	9

F - Agricultrices, pêcheuses, bûcheronnes et assimilées

Profession et état social de l'homme

H - Artisanes, travailleuses des industries manufacturières et de la construction, et manoeuvres n.c.a

Profession et état social de l'homme

Mariages en 2005

Nombre de mariages d'après la profession et l'état social des conjoints en Région de Bruxelles - Capitale - suite

A - Total général - toutes professions féminines confondues

Etat social de la femme	Profession et état social de l'homme										
	J	J	J	J	K	K	L	L	L	M	M
	2	3	4	6	TG	4	TG	3	4	TG	7
Total	17	114	106	1	14	14	1.316	388	928	1.792	1.792

B - Chefs d'entreprises, propriétaires, exploitantes, directrices et cadres administratifs supérieurs

Profession et état social de l'homme

C - Personnel des professions scientifiques, libérales, techniques et assimilées

Etat social de la femme	Profession et état social de l'homme				
	L	M	M	N	N
	4	TG	7	TG	I
Total	138	132	132	4	4
Employeuses	-	-	-	-	-
Indépendantes	18	9	9	-	-
Employées	120	117	117	4	4
Ouvrières	-	5	5	-	-
Aidantes	-	1	1	-	-

D - Employées de bureau

Profession et état social de l'homme

E - Commerçantes, personnel commercial, vendeuses et assimilées

Profession et état social de l'homme

F - Agricultrices, pêcheuses, bûcheronnes et assimilées

Profession et état social de l'homme

H - Artisanes, travailleuses des industries manufacturières et de la construction, et manoeuvres n.c.a

Profession et état social de l'homme

Mariages en 2005

Nombre de mariages d'après la profession et l'état social des conjoints en Région de Bruxelles - Capitale - suite

Etat social de la femme	N TG	N I
Total	74	74

Mariages en 2005

Nombre de mariages d'après la profession et l'état social des conjoints en Région de Bruxelles - Capitale - suite

I - Professions des transports et des communications

Etat social de la femme	Total général	Profession et état social de l'homme								
		D TG	D 4	J TG	J 4	L TG	L 3	L 4	M TG	M 7
Total	5	1	1	1	1	2	1	1	1	1
Employées	3	1	1	-	-	1	1	-	1	1
Ouvrières	2	-	-	1	1	1	-	1	-	-

J - Travailleuses spécialisées des services, des sports et des activités récréatives

Etat social de la femme	Total général	Profession et état social de l'homme									
		B TG	B 4	C TG	C 4	D TG	D 4	E TG	E 2	E 4	H TG
Total	198	3	3	12	12	3	3	16	13	3	16
Indépendantes	10	-	-	-	-	-	-	3	3	-	2
Employées	64	2	2	7	7	1	1	6	5	1	5
Ouvrières	123	1	1	5	5	2	2	7	5	2	9
Aidantes	1	-	-	-	-	-	-	-	-	-	-

K - Militaires de carrière

Etat social de la femme	Total général	Profession et état social de l'homme	
		L TG	L 4
Total	1	1	1
Employées	1	1	1

L - Personnes actives dont la profession est inconnue

Etat social de la femme	Total général	Profession et état social de l'homme									
		B TG	B 1	B 4	C TG	C 2	C 3	C 4	D TG	D 4	E TG
Total	1.295	41	7	34	154	24	3	127	10	10	83
Employées	1.121	41	7	34	147	23	1	123	8	8	79
Ouvrières	174	-	-	-	7	1	2	4	2	2	4

M - Sans profession

Etat social de la femme	Total général	Profession et état social de l'homme									
		B TG	B 1	B 2	B 4	C TG	C 1	C 2	C 3	C 4	C 6
Total	2.348	55	9	3	43	193	1	30	13	148	1

N - Profession inconnue

Etat social de la femme	Total général	Profession et état social de l'homme									
		B TG	B 4	C TG	C 1	C 4	E TG	E 4	H TG	H 3	J TG
Total	75	1	1	5	1	4	1	1	2	2	3

Mariages en 2005

Nombre de mariages d'après la profession et l'état social des conjoints en Région de Bruxelles - Capitale - suite

I - Professions des transports et des communications

Profession et état social de l'homme

J - Travailleuses spécialisées des services, des sports et des activités récréatives

Profession et état social de l'homme

Etat social de la femme	Profession et état social de l'homme										
	H	H	H	I	I	I	J	J	J	J	L
	2	3	4	TG	3	4	TG	2	3	4	TG
Total	1	14	1	8	7	1	37	2	15	20	31
Indépendantes	-	2	-	-	-	-	2	1	-	1	2
Employées	1	3	1	1	1	-	14	1	1	12	12
Ouvrières	-	9	-	7	6	1	21	-	14	7	17
Aidantes	-	-	-	-	-	-	-	-	-	-	-

K - Militaires de carrière

Profession et état social de l'homme

L - Personnes actives dont la profession est inconnue

Profession et état social de l'homme

Etat social de la femme	Profession et état social de l'homme										
	E	E	F	F	F	H	H	H	H	I	I
	2	4	TG	2	6	TG	2	3	4	TG	3
Total	64	19	4	3	1	53	6	44	3	31	23
Employées	61	18	4	3	1	45	6	37	2	23	17
Ouvrières	3	1	-	-	-	8	-	7	1	8	6

M - Sans profession

Profession et état social de l'homme

Etat social de la femme	Profession et état social de l'homme										
	D	D	D	E	E	E	E	F	F	F	G
	TG	4	6	TG	2	3	4	TG	2	3	TG
Total	29	28	1	119	99	2	18	7	5	2	1

N - Profession inconnue

Profession et état social de l'homme

Etat social de la femme	Profession et état social de l'homme										
	J	J	L	L	L	M	M	N	N		
	2	3	TG	3	4	TG	7	TG	I		
Total	1	2	8	3	5	2	2	53	53		

Mariages en 2005

Nombre de mariages d'après la profession et l'état social des conjoints en Région de Bruxelles - Capitale - fin

I - Professions des transports et des communications

Profession et état social de l'homme

J - Travailleuses spécialisées des services, des sports et des activités récréatives

Profession et état social de l'homme

Etat social de la femme	Profession et état social de l'homme					
	L	L	M	M	N	N
	3	4	TG	7	TG	I
Total	14	17	69	69	3	3
Indépendantes	1	1	1	1	-	-
Employées	3	9	16	16	-	-
Ouvrières	10	7	51	51	3	3
Aidantes	-	-	1	1	-	-

K - Militaires de carrière

Profession et état social de l'homme

L - Personnes actives dont la profession est inconnue

Profession et état social de l'homme

Etat social de la femme	Profession et état social de l'homme										
	I	J	J	J	J	K	K	L	L	L	M
	4	TG	2	3	4	TG	4	TG	3	4	TG
Total	8	43	3	15	25	3	3	577	109	468	288
Employées	6	33	3	10	20	3	3	521	74	447	209
Ouvrières	2	10	-	5	5	-	-	56	35	21	79

M - Sans profession

Profession et état social de l'homme

Etat social de la femme	Profession et état social de l'homme										
	G	H	H	H	H	I	I	I	I	J	J
	3	TG	2	3	4	TG	2	3	4	TG	2
Total	1	121	4	109	8	74	1	53	20	99	7

N - Profession inconnue

Profession et état social de l'homme

Mariages en 2005

Nombre de mariages d'après la profession et l'état social des conjoints en Région de Bruxelles - Capitale

I - Professions des transports et des communications

Profession et état social de l'homme

J - Travailleuses spécialisées des services, des sports et des activités récréatives

Profession et état social de l'homme

K - Militaires de carrière

Profession et état social de l'homme

L - Personnes actives dont la profession est inconnue

Profession et état social de l'homme

Etat social de la femme	M	N	N
	7	TG	I
Total	288	8	8
Employées	209	8	8
Ouvrières	79	-	-

M - Sans profession

Profession et état social de l'homme

Etat social de la femme	J	J	K	K	L	L	L	M	M	N	N
	3	4	TG	4	TG	3	4	TG	7	TG	I
Total	56	36	7	7	430	211	219	1.210	1.210	3	3

N - Profession inconnue

Profession et état social de l'homme

Mariages en 2005

Nombre de mariages d'après la profession et l'état social des conjoints en Région de Bruxelles - Capitale

Mariages en 2005

Nombre de mariages d'après la profession et l'état social des conjoints en Région flamande

A - Total général - toutes professions féminines confondues

Etat social de la femme	Total général	Profession et état social de l'homme									
		B TG	B 1	B 2	B 4	C TG	C 1	C 2	C 3	C 4	C 6
Total	24.046	509	148	129	232	3.789	35	568	118	3.066	2

B - Chefs d'entreprises, propriétaires, exploitantes, directrices et cadres administratifs supérieurs

Etat social de la femme	Total général	Profession et état social de l'homme									
		B TG	B 1	B 2	B 4	C TG	C 1	C 2	C 3	C 4	D TG
Total	264	51	13	14	24	59	2	12	2	43	19
Employeuses	25	9	9	-	-	4	1	1	-	2	-
Indépendantes	36	11	-	11	-	4	-	3	-	1	3
Employées	202	30	3	3	24	51	1	8	2	40	16
Aidantes	1	1	1	-	-	-	-	-	-	-	-

C - Personnel des professions scientifiques, libérales, techniques et assimilées

Etat social de la femme	Total général	Profession et état social de l'homme									
		B TG	B 1	B 2	B 4	C TG	C 1	C 2	C 3	C 4	D TG
Total	5.807	140	33	32	75	2.015	14	311	38	1.652	221
Employeuses	24	-	-	-	-	11	5	1	-	5	2
Indépendantes	548	21	5	8	8	256	6	128	1	121	23
Employées	5.128	119	28	24	67	1.736	3	179	34	1.520	195
Ouvrières	102	-	-	-	-	11	-	2	3	6	-
Aidantes	5	-	-	-	-	1	-	1	-	-	1

D - Employées de bureau

Etat social de la femme	Total général	Profession et état social de l'homme									
		B TG	B 1	B 2	B 4	C TG	C 1	C 2	C 3	C 4	D TG
Total	916	21	4	4	13	151	2	13	5	131	127
Employées	915	21	4	4	13	150	2	12	5	131	127
Aidantes	1	-	-	-	-	1	-	1	-	-	-

E - Commerçantes, personnel commercial, vendeuses et assimilées

Etat social de la femme	Total général	Profession et état social de l'homme									
		B TG	B 1	B 2	B 4	C TG	C 1	C 2	C 3	C 4	D TG
Total	1.340	39	11	8	20	131	2	21	10	98	42
Employeuses	46	4	4	-	-	4	-	1	-	3	2
Indépendantes	557	11	3	3	5	51	-	10	2	39	13
Employées	650	22	3	5	14	73	2	9	8	54	24
Ouvrières	51	-	-	-	-	2	-	-	-	2	2
Aidantes	36	2	1	-	1	1	-	1	-	-	1

F - Agricultrices, pêcheuses, bûcheronnes et assimilées

Etat social de la femme	Total général	Profession et état social de l'homme									
		B TG	B 2	C TG	C 2	C 4	E TG	E 2	F TG	F 1	F 2
Total	74	1	1	5	1	4	2	2	26	2	20
Employeuses	1	-	-	-	-	-	-	-	-	-	-
Indépendantes	23	1	1	4	1	3	2	2	7	-	7
Employées	2	-	-	1	-	1	-	-	-	-	-
Ouvrières	33	-	-	-	-	-	-	-	4	-	2
Aidantes	15	-	-	-	-	-	-	-	15	2	11

Nombre de mariages d'après la profession et l'état social des conjoints en Région flamande - suite

A - Total général - toutes professions féminines confondues

Etat social de la femme	Profession et état social de l'homme											
	D	D	D	E	E	E	E	E	F	F	F	F
	TG	4	6	TG	1	2	3	4	6	TG	1	2
Total	846	845	1	1.665	101	1.098	8	428	30	269	18	153

B - Chefs d'entreprises, propriétaires, exploitantes, directrices et cadres administratifs supérieurs

Etat social de la femme	Profession et état social de l'homme											
	D	E	E	E	F	F	F	H	H	H	H	H
	TG	2	4	TG	1	2	TG	1	2	3	4	
Total	19	29	20	9	3	1	2	26	1	6	18	1
Employeuses	-	-	-	-	1	1	-	1	-	-	1	-
Indépendantes	3	5	4	1	-	-	-	1	-	-	1	-
Employées	16	24	16	8	2	-	2	24	1	6	16	1
Aidantes	-	-	-	-	-	-	-	-	-	-	-	-

C - Personnel des professions scientifiques, libérales, techniques et assimilées

Etat social de la femme	Profession et état social de l'homme											
	D	D	E	E	E	E	E	E	F	F	F	F
	4	6	TG	1	2	3	4	6	TG	1	2	3
Total	220	1	317	15	176	1	121	4	59	8	35	15
Employeuses	2	-	2	2	-	-	-	-	-	-	-	-
Indépendantes	22	1	41	3	28	-	10	-	8	-	8	-
Employées	195	-	273	10	147	1	111	4	50	8	27	14
Ouvrières	-	-	1	-	1	-	-	-	1	-	-	1
Aidantes	1	-	-	-	-	-	-	-	-	-	-	-

D - Employées de bureau

Etat social de la femme	Profession et état social de l'homme											
	D	E	E	E	E	E	F	F	F	H	H	H
	4	TG	1	2	4	6	TG	2	3	TG	1	2
Total	127	73	4	39	28	2	7	5	2	148	3	19
Employées	127	73	4	39	28	2	7	5	2	148	3	19
Aidantes	-	-	-	-	-	-	-	-	-	-	-	-

E - Commerçantes, personnel commercial, vendeuses et assimilées

Etat social de la femme	Profession et état social de l'homme											
	D	E	E	E	E	E	E	F	F	F	F	H
	4	TG	1	2	3	4	6	TG	2	3	6	TG
Total	42	287	19	204	2	54	8	19	8	10	1	294
Employeuses	2	16	12	1	-	-	3	-	-	-	-	4
Indépendantes	13	178	1	162	-	14	1	6	4	2	-	80
Employées	24	74	6	25	2	39	2	12	4	7	1	186
Ouvrières	2	1	-	1	-	-	-	1	-	1	-	16
Aidantes	1	18	-	15	-	1	2	-	-	-	-	8

F - Agricultrices, pêcheuses, bûcheronnes et assimilées

Etat social de la femme	Profession et état social de l'homme											
	F	F	H	H	H	I	I	J	J	J	L	L
	3	6	TG	3	4	TG	3	TG	3	4	TG	3
Total	2	2	17	16	1	1	1	6	4	2	13	6
Employeuses	-	-	-	-	-	-	-	-	-	-	1	-
Indépendantes	-	-	4	4	-	-	-	1	-	1	3	1
Employées	-	-	1	1	-	-	-	-	-	-	-	-
Ouvrières	2	-	12	11	1	1	1	5	4	1	9	5
Aidantes	-	2	-	-	-	-	-	-	-	-	-	-

Mariages en 2005

Nombre de mariages d'après la profession et l'état social des conjoints en Région flamande - suite

A - Total général - toutes professions féminines confondues

Etat social de la femme	Profession et état social de l'homme										
	F	F	G	G	H	H	H	H	H	H	I
	3	6	TG	3	TG	1	2	3	4	6	TG
Total	91	7	9	9	4.078	37	315	3.600	118	8	1.021

B - Chefs d'entreprises, propriétaires, exploitantes, directrices et cadres administratifs supérieurs

Etat social de la femme	Profession et état social de l'homme										
	I	I	I	J	J	J	K	K	L	L	L
	TG	1	3	TG	3	4	TG	4	TG	3	4
Total	6	1	5	5	1	4	2	2	52	9	43
Employeuses	-	-	-	-	-	-	-	-	7	-	7
Indépendantes	1	-	1	1	1	-	-	-	10	3	7
Employées	5	1	4	4	-	4	2	2	35	6	29
Aidantes	-	-	-	-	-	-	-	-	-	-	-

C - Personnel des professions scientifiques, libérales, techniques et assimilées

Etat social de la femme	Profession et état social de l'homme										
	F	G	G	H	H	H	H	H	H	I	I
	6	TG	3	TG	1	2	3	4	6	TG	2
Total	1	1	1	852	6	55	749	41	1	157	3
Employeuses	-	-	-	2	-	-	2	-	-	-	-
Indépendantes	-	-	-	31	1	3	26	1	-	8	1
Employées	1	1	1	773	5	48	679	40	1	141	2
Ouvrières	-	-	-	45	-	4	41	-	-	8	-
Aidantes	-	-	-	1	-	-	1	-	-	-	-

D - Employées de bureau

Etat social de la femme	Profession et état social de l'homme										
	H	H	H	I	I	I	I	J	J	J	J
	3	4	6	TG	2	3	4	TG	2	3	4
Total	123	2	1	49	2	34	13	49	4	12	33
Employées	123	2	1	49	2	34	13	49	4	12	33
Aidantes	-	-	-	-	-	-	-	-	-	-	-

E - Commerçantes, personnel commercial, vendeuses et assimilées

Etat social de la femme	Profession et état social de l'homme										
	H	H	H	H	H	I	I	I	I	J	J
	1	2	3	4	6	TG	2	3	4	TG	1
Total	7	36	241	9	1	65	4	46	15	63	2
Employeuses	-	-	3	-	1	-	-	-	-	4	-
Indépendantes	-	18	58	4	-	24	2	19	3	29	-
Employées	6	15	161	4	-	33	2	21	10	28	1
Ouvrières	1	1	14	-	-	6	-	6	-	1	-
Aidantes	-	2	5	1	-	2	-	-	2	1	1

F - Agricultrices, pêcheuses, bûcheronnes et assimilées

Etat social de la femme	Profession et état social de l'homme		
	L	M	M
	4	TG	7
Total	7	3	3
Employeuses	1	-	-
Indépendantes	2	1	1
Employées	-	-	-
Ouvrières	4	2	2
Aidantes	-	-	-

Nombre de mariages d'après la profession et l'état social des conjoints en Région flamande - suite

A - Total général - toutes professions féminines confondues

Etat social de la femme	Profession et état social de l'homme											
	I	I	I	I	J	J	J	J	J	J	K	K
	1	2	3	4	TG	1	2	3	4	6	TG	4
Total	3	28	737	253	1.004	8	71	376	544	5	294	294

B - Chefs d'entreprises, propriétaires, exploitantes, directrices et cadres administratifs supérieurs

Etat social de la femme	Profession et état social de l'homme			
	M	M	N	N
	TG	7	TG	I
Total	11	11	1	1
Employeuses	3	3	-	-
Indépendantes	-	-	-	-
Employées	8	8	1	1
Aidantes	-	-	-	-

C - Personnel des professions scientifiques, libérales, techniques et assimilées

Etat social de la femme	Profession et état social de l'homme											
	I	I	J	J	J	J	J	J	K	K	L	L
	3	4	TG	1	2	3	4	6	TG	4	TG	3
Total	103	51	220	1	18	62	138	1	72	72	1.532	488
Employeuses	-	-	3	-	-	-	3	-	-	-	3	1
Indépendantes	1	6	11	-	3	1	7	-	5	5	126	24
Employées	95	44	202	1	15	57	128	1	66	66	1.378	442
Ouvrières	7	1	4	-	-	4	-	-	1	1	24	21
Aidantes	-	-	-	-	-	-	-	-	-	-	1	-

D - Employées de bureau

Etat social de la femme	Profession et état social de l'homme									
	K	K	L	L	L	M	M	N	N	
	TG	4	TG	3	4	TG	7	TG	I	
Total	13	13	220	57	163	56	56	2	2	
Employées	13	13	220	57	163	56	56	2	2	
Aidantes	-	-	-	-	-	-	-	-	-	

E - Commerçantes, personnel commercial, vendeuses et assimilées

Etat social de la femme	Profession et état social de l'homme											
	J	J	J	J	K	K	L	L	L	M	M	N
	2	3	4	6	TG	4	TG	3	4	TG	7	TG
Total	7	26	27	1	14	14	304	153	151	77	77	5
Employeuses	-	2	2	-	-	-	9	4	5	3	3	-
Indépendantes	6	9	14	-	5	5	119	48	71	37	37	4
Employées	1	15	10	1	9	9	154	84	70	34	34	1
Ouvrières	-	-	1	-	-	-	19	14	5	3	3	-
Aidantes	-	-	-	-	-	-	3	3	-	-	-	-

F - Agricultrices, pêcheuses, bûcheronnes et assimilées

Profession et état social de l'homme

Mariages en 2005

Nombre de mariages d'après la profession et l'état social des conjoints en Région flamande - suite

A - Total général - toutes professions féminines confondues

Etat social de la femme	Profession et état social de l'homme							
	L	L	L	L	M	M	N	N
	TG	3	4	6	TG	7	TG	I
Total	8.266	3.424	4.841	1	2.075	2.075	221	221

B - Chefs d'entreprises, propriétaires, exploitantes, directrices et cadres administratifs supérieurs

Profession et état social de l'homme

C - Personnel des professions scientifiques, libérales, techniques et assimilées

Etat social de la femme	Profession et état social de l'homme					
	L	L	M	M	N	N
	4	6	TG	7	TG	I
Total	1.043	1	208	208	13	13
Employeuses	2	-	1	1	-	-
Indépendantes	102	-	18	18	-	-
Employées	935	1	181	181	13	13
Ouvrières	3	-	7	7	-	-
Aidantes	1	-	1	1	-	-

D - Employées de bureau

Profession et état social de l'homme

E - Commerçantes, personnel commercial, vendeuses et assimilées

Etat social de la femme	Profession et état social de l'homme	
	N	I
Total	5	
Employeuses	-	
Indépendantes	4	
Employées	1	
Ouvrières	-	
Aidantes	-	

F - Agricultrices, pêcheuses, bûcheronnes et assimilées

Profession et état social de l'homme

Nombre de mariages d'après la profession et l'état social des conjoints en Région flamande - suite

H - Artisanes, travailleuses des industries manufacturières et de la construction, et manoeuvres n.c.a

Etat social de la femme	Total général	Profession et état social de l'homme									
		B TG	B 1	B 2	B 4	C TG	C 2	C 3	C 4	D TG	D 4
Total	550	6	3	1	2	31	6	2	23	8	8
Indépendantes	21	1	1	-	-	1	1	-	-	-	-
Employées	28	-	-	-	-	6	1	-	5	3	3
Ouvrières	492	5	2	1	2	24	4	2	18	5	5
Aidantes	9	-	-	-	-	-	-	-	-	-	-

I - Professions des transports et des communications

Etat social de la femme	Total général	Profession et état social de l'homme									
		B TG	B 2	B 4	C TG	C 3	C 4	D TG	D 4	E TG	E 2
Total	144	2	1	1	12	3	9	11	11	3	1
Indépendantes	1	-	-	-	-	-	-	-	-	-	-
Employées	88	2	1	1	8	2	6	8	8	2	-
Ouvrières	55	-	-	-	4	1	3	3	3	1	1

J - Travailleuses spécialisées des services, des sports et des activités récréatives

Etat social de la femme	Total général	Profession et état social de l'homme									
		B TG	B 1	B 2	B 4	C TG	C 1	C 2	C 3	C 4	C 6
Total	1.643	16	5	3	8	106	1	10	9	85	1
Employeuses	11	-	-	-	-	3	-	-	-	3	-
Indépendantes	135	1	-	1	-	18	-	3	2	13	-
Employées	361	10	4	1	5	37	1	2	1	32	1
Ouvrières	1.121	5	1	1	3	48	-	5	6	37	-
Aidantes	15	-	-	-	-	-	-	-	-	-	-

K - Militaires de carrière

Etat social de la femme	Total général	Profession et état social de l'homme									
		C TG	C 3	C 4	D TG	D 4	E TG	E 4	H TG	H 3	J TG
Total	32	3	1	2	1	1	2	2	1	1	2
Employées	32	3	1	2	1	1	2	2	1	1	2

L - Personnes actives dont la profession est inconnue

Etat social de la femme	Total général	Profession et état social de l'homme									
		B TG	B 1	B 2	B 4	C TG	C 1	C 2	C 3	C 4	D TG
Total	8.912	157	46	50	61	902	12	143	36	711	274
Indépendantes	2	-	-	-	-	1	-	-	-	1	-
Employées	6.898	145	41	46	58	829	11	138	32	648	233
Ouvrières	2.012	12	5	4	3	72	1	5	4	62	41

M - Sans profession

Etat social de la femme	Total général	Profession et état social de l'homme									
		B TG	B 1	B 2	B 4	C TG	C 1	C 2	C 3	C 4	C 6
Total	4.103	73	30	15	28	350	2	47	12	288	1

N - Profession inconnue

Etat social de la femme	Total général	Profession et état social de l'homme									
		B TG	B 1	C TG	C 2	C 4	D TG	D 4	E TG	E 2	E 4
Total	261	3	3	24	4	20	6	6	6	4	1

Mariages en 2005

Nombre de mariages d'après la profession et l'état social des conjoints en Région flamande - suite

H - Artisanes, travailleuses des industries manufacturières et de la construction, et manoeuvres n.c.a

Etat social de la femme	Profession et état social de l'homme											
	E	E	E	E	E	E	F	F	F	F	G	G
TG	1	2	3	4	6	TG	1	2	3	TG	3	
Total	22	1	11	1	8	1	11	1	5	5	1	1
Indépendantes	3	-	1	-	1	1	1	-	1	-	-	-
Employées	5	-	4	-	1	-	-	-	-	-	-	-
Ouvrières	14	1	6	1	6	-	10	1	4	5	1	1
Aidantes	-	-	-	-	-	-	-	-	-	-	-	-

I - Professions des transports et des communications

Etat social de la femme	Profession et état social de l'homme											
	E	H	H	H	H	I	I	I	I	J	J	J
4	TG	2	3	4	TG	2	3	4	TG	2	3	
Total	2	25	1	23	1	51	1	21	29	7	1	2
Indépendantes	-	-	-	-	-	1	1	-	-	-	-	-
Employées	2	14	1	13	-	31	-	3	28	2	-	-
Ouvrières	-	11	-	10	1	19	-	18	1	5	1	2

J - Travailleuses spécialisées des services, des sports et des activités récréatives

Etat social de la femme	Profession et état social de l'homme											
	D	D	E	E	E	E	E	E	F	F	F	F
TG	4	TG	1	2	3	4	6	TG	1	2	3	
Total	61	61	89	5	53	1	29	1	22	1	12	9
Employeuses	1	1	-	-	-	-	-	-	-	-	-	-
Indépendantes	4	4	17	-	12	-	5	-	1	-	1	-
Employées	16	16	26	1	12	-	13	-	2	-	1	1
Ouvrières	39	39	43	2	28	1	11	1	19	1	10	8
Aidantes	1	1	3	2	1	-	-	-	-	-	-	-

K - Militaires de carrière

Etat social de la femme	Profession et état social de l'homme					
	J	J	K	K	L	L
1	4	TG	4	TG	4	
Total	1	1	21	21	2	2
Employées	1	1	21	21	2	2

L - Personnes actives dont la profession est inconnue

Etat social de la femme	Profession et état social de l'homme											
	D	E	E	E	E	E	E	F	F	F	F	
4	TG	1	2	3	4	6	TG	1	2	3	6	
Total	274	578	49	394	1	124	10	77	3	45	26	3
Indépendantes	-	-	-	-	-	-	-	-	-	-	-	-
Employées	233	506	46	346	1	105	8	58	3	37	16	2
Ouvrières	41	72	3	48	-	19	2	19	-	8	10	1

M - Sans profession

Etat social de la femme	Profession et état social de l'homme											
	D	D	E	E	E	E	E	F	F	F	F	
TG	4	TG	1	2	3	4	6	TG	1	2	3	
Total	76	76	257	8	194	2	50	3	45	2	21	22

N - Profession inconnue

Etat social de la femme	Profession et état social de l'homme											
	E	H	H	H	I	I	I	I	J	J	J	K
6	TG	2	3	TG	2	3	4	TG	3	4	TG	
Total	1	16	1	15	4	1	1	2	9	4	5	2

Nombre de mariages d'après la profession et l'état social des conjoints en Région flamande - suite

H - Artisanes, travailleuses des industries manufacturières et de la construction, et manoeuvres n.c.a

Etat social de la femme	Profession et état social de l'homme										
	H	H	H	H	H	I	I	I	J	J	J
	TG	1	2	3	4	TG	3	4	TG	2	3
Total	277	2	22	248	5	23	18	5	20	1	7
Indépendantes	10	-	6	4	-	-	-	-	2	-	1
Employées	8	-	1	4	3	1	1	-	1	-	-
Ouvrières	250	-	8	240	2	22	17	5	17	1	6
Aidantes	9	2	7	-	-	-	-	-	-	-	-

I - Professions des transports et des communications

Etat social de la femme	Profession et état social de l'homme							
	J	K	K	L	L	L	M	M
	4	TG	4	TG	3	4	TG	7
Total	4	1	1	27	17	10	5	5
Indépendantes	-	-	-	-	-	-	-	-
Employées	2	1	1	18	11	7	2	2
Ouvrières	2	-	-	9	6	3	3	3

J - Travailleuses spécialisées des services, des sports et des activités récréatives

Etat social de la femme	Profession et état social de l'homme										
	H	H	H	H	H	H	I	I	I	I	I
	TG	1	2	3	4	6	TG	1	2	3	4
Total	497	2	26	454	14	1	106	2	4	79	21
Employeuses	1	-	-	1	-	-	-	-	-	-	-
Indépendantes	33	-	4	28	1	-	6	-	-	6	-
Employées	60	-	3	51	6	-	18	-	-	9	9
Ouvrières	400	2	19	371	7	1	82	2	4	64	12
Aidantes	3	-	-	3	-	-	-	-	-	-	-

K - Militaires de carrière

Profession et état social de l'homme

L - Personnes actives dont la profession est inconnue

Etat social de la femme	Profession et état social de l'homme										
	G	G	H	H	H	H	H	H	I	I	I
	TG	3	TG	1	2	3	4	6	TG	2	3
Total	3	3	1.235	8	107	1.082	35	3	369	7	275
Indépendantes	-	-	-	-	-	-	-	-	-	-	-
Employées	3	3	776	7	84	658	26	1	234	4	166
Ouvrières	-	-	459	1	23	424	9	2	135	3	109

M - Sans profession

Etat social de la femme	Profession et état social de l'homme										
	G	G	H	H	H	H	H	H	I	I	I
	TG	3	TG	1	2	3	4	6	TG	2	3
Total	4	4	690	8	42	630	9	1	190	6	154

N - Profession inconnue

Etat social de la femme	Profession et état social de l'homme										
	K	L	L	L	M	M	N	N			
	4	TG	3	4	TG	7	TG	I			
Total	2	51	21	30	30	30	110	110			

Mariages en 2005

Nombre de mariages d'après la profession et l'état social des conjoints en Région flamande - suite

H - Artisanes, travailleuses des industries manufacturières et de la construction, et manoeuvres n.c.a

Etat social de la femme	Profession et état social de l'homme									
	J	K	K	L	L	L	M	M	N	N
	4	TG	4	TG	3	4	TG	7	TG	I
Total	12	4	4	103	68	35	41	41	3	3
Indépendantes	1	-	-	1	-	1	2	2	-	-
Employées	1	-	-	3	-	3	1	1	-	-
Ouvrières	10	4	4	99	68	31	38	38	3	3
Aidantes	-	-	-	-	-	-	-	-	-	-

I - Professions des transports et des communications

Profession et état social de l'homme

J - Travailleuses spécialisées des services, des sports et des activités récréatives

Etat social de la femme	Profession et état social de l'homme											
	J	J	J	J	J	K	K	L	L	L	M	M
	TG	1	2	3	4	TG	4	TG	3	4	TG	7
Total	187	2	11	86	88	30	30	400	257	143	123	123
Employeuses	2	1	-	-	1	-	-	4	1	3	-	-
Indépendantes	10	1	5	-	4	3	3	36	23	13	6	6
Employées	73	-	1	15	57	6	6	101	52	49	12	12
Ouvrières	97	-	2	70	25	20	20	258	181	77	105	105
Aidantes	5	-	3	1	1	1	1	1	-	1	-	-

K - Militaires de carrière

Profession et état social de l'homme

L - Personnes actives dont la profession est inconnue

Etat social de la femme	Profession et état social de l'homme											
	I	J	J	J	J	J	K	K	L	L	L	M
	4	TG	1	2	3	4	TG	4	TG	3	4	TG
Total	87	285	2	20	92	171	94	94	4.492	1.731	2.761	417
Indépendantes	-	-	-	-	-	-	-	-	-	-	-	1
Employées	64	218	2	15	56	145	69	69	3.519	977	2.542	286
Ouvrières	23	67	-	5	36	26	25	25	973	754	219	130

M - Sans profession

Profession et état social de l'homme

Etat social de la femme	Profession et état social de l'homme											
	I	J	J	J	J	J	K	K	L	L	L	M
	4	TG	2	3	4	6	TG	4	TG	3	4	TG
Total	30	151	9	80	59	3	41	41	1.070	617	453	1.104

N - Profession inconnue

Profession et état social de l'homme

Nombre de mariages d'après la profession et l'état social des conjoints en Région flamande - fin

H - Artisanes, travailleuses des industries manufacturières et de la construction, et manoeuvres n.c.a

Profession et état social de l'homme

I - Professions des transports et des communications

Profession et état social de l'homme

J - Travailleuses spécialisées des services, des sports et des activités récréatives

Profession et état social de l'homme

Etat social de la femme	Profession et état social de l'homme	
	N TG	N I
Total	6	6
Employeuses	-	-
Indépendantes	-	-
Employées	-	-
Ouvrières	5	5
Aidantes	1	1

K - Militaires de carrière

Profession et état social de l'homme

L - Personnes actives dont la profession est inconnue

Profession et état social de l'homme

Etat social de la femme	Profession et état social de l'homme		
	M	N TG	N I
Total	417	29	29
Indépendantes	1	-	-
Employées	286	22	22
Ouvrières	130	7	7

M - Sans profession

Profession et état social de l'homme

Etat social de la femme	Profession et état social de l'homme		
	M	N TG	N I
Total	1.104	52	52

N - Profession inconnue

Profession et état social de l'homme

Mariages en 2005

Nombre de mariages d'après la profession et l'état social des conjoints en Région wallonne

A - Total général - toutes professions féminines confondues

Etat social de la femme	Total général	Profession et état social de l'homme									
		B TG	B 1	B 2	B 4	B 6	C TG	C 1	C 2	C 3	C 4
Total	13.788	497	27	267	201	2	2.284	3	296	46	1.938

B - Chefs d'entreprises, propriétaires, exploitantes, directrices et cadres administratifs supérieurs

Etat social de la femme	Total général	Profession et état social de l'homme									
		B TG	B 1	B 2	B 4	B 6	C TG	C 2	C 4	D TG	D 4
Total	246	46	3	21	21	1	49	8	41	9	9
Employeuses	6	-	-	-	-	-	2	2	-	-	-
Indépendantes	67	14	-	12	1	1	8	2	6	2	2
Employées	168	28	3	5	20	-	39	4	35	7	7
Aidantes	5	4	-	4	-	-	-	-	-	-	-

C - Personnel des professions scientifiques, libérales, techniques et assimilées

Etat social de la femme	Total général	Profession et état social de l'homme									
		B TG	B 1	B 2	B 4	C TG	C 1	C 2	C 3	C 4	C 6
Total	3.278	143	7	64	72	1.161	1	159	13	987	1
Employeuses	2	-	-	-	-	-	-	-	-	-	-
Indépendantes	258	10	1	5	4	119	-	58	-	61	-
Employées	2.951	132	6	59	67	1.040	1	101	13	924	1
Ouvrières	57	1	-	-	1	2	-	-	-	2	-
Aidantes	10	-	-	-	-	-	-	-	-	-	-

D - Employées de bureau

Etat social de la femme	Total général	Profession et état social de l'homme									
		B TG	B 2	B 4	C TG	C 2	C 3	C 4	D TG	D 4	E TG
Total	584	21	12	9	111	17	5	89	52	52	37
Employées	584	21	12	9	111	17	5	89	52	52	37

E - Commerçantes, personnel commercial, vendeuses et assimilées

Etat social de la femme	Total général	Profession et état social de l'homme									
		B TG	B 2	B 4	C TG	C 2	C 3	C 4	D TG	D 4	E TG
Total	669	26	14	12	84	10	5	69	25	25	71
Indépendantes	140	5	4	1	17	3	2	12	3	3	31
Employées	446	20	10	10	61	7	1	53	19	19	32
Ouvrières	75	1	-	1	6	-	2	4	2	2	5
Aidantes	8	-	-	-	-	-	-	-	1	1	3

F - Agricultrices, pêcheuses, bûcheronnes et assimilées

Etat social de la femme	Total général	Profession et état social de l'homme									
		B TG	B 2	C TG	C 4	F TG	F 2	H TG	H 3	I TG	I 3
Total	14	1	1	1	1	4	4	3	3	1	1
Employeuses	1	-	-	-	-	-	-	1	1	-	-
Indépendantes	8	-	-	1	1	3	3	1	1	1	1
Employées	1	1	1	-	-	-	-	-	-	-	-
Ouvrières	4	-	-	-	-	1	1	1	1	-	-

Nombre de mariages d'après la profession et l'état social des conjoints en Région wallonne - suite

A - Total général - toutes professions féminines confondues

Etat social de la femme	Profession et état social de l'homme										
	C	D	D	E	E	E	E	F	F	F	F
	6	TG	4	TG	2	3	4	6	TG	1	2
Total	1	425	425	540	297	9	233	1	147	2	89

B - Chefs d'entreprises, propriétaires, exploitantes, directrices et cadres administratifs supérieurs

Etat social de la femme	Profession et état social de l'homme										
	E	E	E	H	H	H	I	I	I	J	J
	TG	2	4	TG	1	2	3	TG	3	4	TG
Total	15	8	7	24	1	2	21	7	3	4	10
Employeuses	1	1	-	-	-	-	-	-	-	-	-
Indépendantes	3	1	2	6	1	1	4	5	2	3	4
Employées	11	6	5	17	-	-	17	2	1	1	6
Aidantes	-	-	-	1	-	1	-	-	-	-	-

C - Personnel des professions scientifiques, libérales, techniques et assimilées

Etat social de la femme	Profession et état social de l'homme										
	D	D	E	E	E	E	F	F	F	G	G
	TG	4	TG	2	3	4	TG	2	3	TG	3
Total	130	130	130	52	3	75	40	30	10	1	1
Employeuses	-	-	-	-	-	-	-	-	-	-	-
Indépendantes	7	7	14	6	-	8	1	1	-	-	-
Employées	121	121	115	46	3	66	36	28	8	1	1
Ouvrières	1	1	-	-	-	-	3	1	2	-	-
Aidantes	1	1	1	-	-	1	-	-	-	-	-

D - Employées de bureau

Etat social de la femme	Profession et état social de l'homme										
	E	E	E	F	F	F	F	G	G	H	H
	2	3	4	TG	2	3	6	TG	3	TG	1
Total	15	1	21	8	5	2	1	1	1	110	1
Employées	15	1	21	8	5	2	1	1	1	110	1

E - Commerçantes, personnel commercial, vendeuses et assimilées

Etat social de la femme	Profession et état social de l'homme										
	E	E	F	F	F	F	G	G	G	H	H
	2	4	TG	1	2	4	TG	2	3	TG	2
Total	47	24	8	1	5	2	2	1	1	155	15
Indépendantes	27	4	2	-	2	-	-	-	-	10	2
Employées	15	17	5	1	2	2	1	-	1	116	9
Ouvrières	2	3	1	-	1	-	1	1	-	28	3
Aidantes	3	-	-	-	-	-	-	-	-	1	1

F - Agricultrices, pêcheuses, bûcheronnes et assimilées

Etat social de la femme	Profession et état social de l'homme					
	J	J	M	M	N	N
	TG	4	TG	7	TG	I
Total	1	1	2	2	1	1
Employeuses	-	-	-	-	-	-
Indépendantes	-	-	1	1	1	1
Employées	-	-	-	-	-	-
Ouvrières	1	1	1	1	-	-

Mariages en 2005

Nombre de mariages d'après la profession et l'état social des conjoints en Région wallonne - suite

A - Total général - toutes professions féminines confondues

Etat social de la femme	Profession et état social de l'homme										
	F	F	F	G	G	G	H	H	H	H	H
	3	4	6	TG	2	3	TG	1	2	3	4
Total	47	6	3	15	3	12	2.053	5	135	1.804	109

B - Chefs d'entreprises, propriétaires, exploitantes, directrices et cadres administratifs supérieurs

Etat social de la femme	Profession et état social de l'homme										
	J	J	J	K	K	L	L	L	M	M	N
	2	3	4	TG	4	TG	3	4	TG	7	TG
Total	1	3	6	2	2	58	8	50	24	24	2
Employeuses	-	-	-	-	-	-	-	-	2	2	1
Indépendantes	1	1	2	1	1	19	1	18	5	5	-
Employées	-	2	4	1	1	39	7	32	17	17	1
Aidantes	-	-	-	-	-	-	-	-	-	-	-

C - Personnel des professions scientifiques, libérales, techniques et assimilées

Etat social de la femme	Profession et état social de l'homme										
	H	H	H	H	H	I	I	I	I	J	J
	TG	1	2	3	4	TG	2	3	4	TG	2
Total	420	1	26	361	32	94	5	58	31	167	6
Employeuses	-	-	-	-	-	-	-	-	-	1	-
Indépendantes	27	1	4	20	2	5	1	-	4	8	1
Employées	376	-	22	324	30	83	4	52	27	154	5
Ouvrières	15	-	-	15	-	6	-	6	-	4	-
Aidantes	2	-	-	2	-	-	-	-	-	-	-

D - Employées de bureau

Etat social de la femme	Profession et état social de l'homme										
	H	H	H	I	I	I	I	J	J	J	J
	2	3	4	TG	2	3	4	TG	2	3	4
Total	7	100	2	36	1	21	14	31	1	9	21
Employées	7	100	2	36	1	21	14	31	1	9	21

E - Commerçantes, personnel commercial, vendeuses et assimilées

Etat social de la femme	Profession et état social de l'homme										
	H	H	I	I	I	I	J	J	J	J	K
	3	4	TG	2	3	4	TG	2	3	4	TG
Total	129	11	31	1	21	9	35	4	14	17	15
Indépendantes	6	2	3	-	1	2	11	3	2	6	3
Employées	98	9	24	1	16	7	21	1	9	11	11
Ouvrières	25	-	4	-	4	-	2	-	2	-	1
Aidantes	-	-	-	-	-	-	1	-	1	-	-

F - Agricultrices, pêcheuses, bûcheronnes et assimilées

Profession et état social de l'homme

Nombre de mariages d'après la profession et l'état social des conjoints en Région wallonne - suite

A - Total général - toutes professions féminines confondues

Etat social de la femme	Profession et état social de l'homme										
	I	I	I	I	J	J	J	J	J	K	K
	TG	2	3	4	TG	2	3	4	6	TG	4
Total	578	12	401	165	624	40	182	399	3	234	234

B - Chefs d'entreprises, propriétaires, exploitantes, directrices et cadres administratifs supérieurs

Etat social de la femme	Profession et état social de l'homme										
	N										
	I										
Total	2										
Employeuses	1										
Indépendantes	-										
Employées	1										
Aidantes	-										

C - Personnel des professions scientifiques, libérales, techniques et assimilées

Etat social de la femme	Profession et état social de l'homme										
	J	J	K	K	L	L	L	M	M	N	N
	3	4	TG	4	TG	3	4	TG	7	TG	I
Total	29	132	56	56	613	203	410	286	286	37	37
Employeuses	-	1	-	-	1	1	-	-	-	-	-
Indépendantes	-	7	4	4	49	8	41	12	12	2	2
Employées	28	121	51	51	548	183	365	262	262	32	32
Ouvrières	1	3	1	1	14	11	3	8	8	2	2
Aidantes	-	-	-	-	1	-	1	4	4	1	1

D - Employées de bureau

Etat social de la femme	Profession et état social de l'homme									
	K	K	L	L	L	M	M	N	N	
	TG	4	TG	3	4	TG	7	TG	I	
Total	14	14	101	36	65	58	58	4	4	
Employées	14	14	101	36	65	58	58	4	4	

E - Commerçantes, personnel commercial, vendeuses et assimilées

Etat social de la femme	Profession et état social de l'homme							
	K	L	L	L	M	M	N	N
	4	TG	3	4	TG	7	TG	I
Total	15	126	59	67	86	86	5	5
Indépendantes	3	34	14	20	20	20	1	1
Employées	11	78	39	39	54	54	4	4
Ouvrières	1	13	5	8	11	11	-	-
Aidantes	-	1	1	-	1	1	-	-

F - Agricultrices, pêcheuses, bûcheronnes et assimilées

Profession et état social de l'homme

Mariages en 2005

Nombre de mariages d'après la profession et l'état social des conjoints en Région wallonne - suite

A - Total général - toutes professions féminines confondues

Etat social de la femme	Profession et état social de l'homme						
	L	L	L	M	M	N	N
	TG	3	4	TG	7	TG	I
Total	3.155	1.340	1.815	2.583	2.583	653	653

B - Chefs d'entreprises, propriétaires, exploitantes, directrices et cadres administratifs supérieurs

Profession et état social de l'homme

C - Personnel des professions scientifiques, libérales, techniques et assimilées

Profession et état social de l'homme

D - Employées de bureau

Profession et état social de l'homme

E - Commerçantes, personnel commercial, vendeuses et assimilées

Profession et état social de l'homme

F - Agricultrices, pêcheuses, bûcheronnes et assimilées

Profession et état social de l'homme

Nombre de mariages d'après la profession et l'état social des conjoints en Région wallonne - suite

H - Artisanes, travailleuses des industries manufacturières et de la construction, et manoeuvres n.c.a

Etat social de la femme	Total général	Profession et état social de l'homme									
		B TG	B 2	B 4	C TG	C 2	C 4	D TG	D 4	E TG	E 2
Total	166	5	2	3	12	2	10	6	6	6	4
Indépendantes	5	-	-	-	2	-	2	1	1	-	-
Employées	6	-	-	-	2	1	1	-	-	-	-
Ouvrières	149	5	2	3	8	1	7	5	5	6	4
Aidantes	6	-	-	-	-	-	-	-	-	-	-

I - Professions des transports et des communications

Etat social de la femme	Total général	Profession et état social de l'homme									
		E TG	E 4	H TG	H 3	H 4	I TG	I 3	I 4	J TG	J 4
Total	35	1	1	5	4	1	14	7	7	2	2
Employées	21	1	1	2	1	1	8	1	7	1	1
Ouvrières	14	-	-	3	3	-	6	6	-	1	1

J - Travailleuses spécialisées des services, des sports et des activités récréatives

Etat social de la femme	Total général	Profession et état social de l'homme									
		B TG	B 1	B 2	B 4	C TG	C 1	C 2	C 3	C 4	D TG
Total	836	15	1	7	7	64	1	3	1	59	20
Employeuses	1	-	-	-	-	-	-	-	-	-	-
Indépendantes	54	2	-	1	1	7	-	-	1	6	1
Employées	196	5	-	1	4	21	1	-	-	20	6
Ouvrières	579	8	1	5	2	36	-	3	-	33	13
Aidantes	6	-	-	-	-	-	-	-	-	-	-

K - Militaires de carrière

Etat social de la femme	Total général	Profession et état social de l'homme									
		B TG	B 2	C TG	C 4	K TG	K 4	L TG	L 3	M TG	M 7
Total	20	1	1	1	1	16	16	1	1	1	1
Employées	20	1	1	1	1	16	16	1	1	1	1

L - Personnes actives dont la profession est inconnue

Etat social de la femme	Total général	Profession et état social de l'homme									
		B TG	B 1	B 2	B 4	C TG	C 2	C 3	C 4	D TG	D 4
Total	2.905	132	10	80	42	415	42	15	358	91	91
Employées	2.438	123	10	74	39	385	41	13	331	84	84
Ouvrières	467	9	-	6	3	30	1	2	27	7	7

M - Sans profession

Etat social de la femme	Total général	Profession et état social de l'homme									
		B TG	B 1	B 2	B 4	B 6	C TG	C 1	C 2	C 3	C 4
Total	4.350	105	6	63	35	1	358	1	50	7	300

N - Profession inconnue

Etat social de la femme	Total général	Profession et état social de l'homme									
		B TG	B 2	C TG	C 2	C 4	D TG	D 4	E TG	E 2	E 4
Total	685	2	2	28	5	23	4	4	8	5	2

Mariages en 2005

Nombre de mariages d'après la profession et l'état social des conjoints en Région wallonne - suite

H - Artisanes, travailleuses des industries manufacturières et de la construction, et manoeuvres n.c.a

Etat social de la femme	Profession et état social de l'homme										
	E	F	F	F	H	H	H	H	I	I	I
	4	TG	2	3	TG	2	3	4	TG	3	4
Total	2	3	2	1	66	8	57	1	9	7	2
Indépendantes	-	-	-	-	1	1	-	-	-	-	-
Employées	-	-	-	-	1	-	1	-	-	-	-
Ouvrières	2	3	2	1	59	3	55	1	9	7	2
Aidantes	-	-	-	-	5	4	1	-	-	-	-

I - Professions des transports et des communications

Etat social de la femme	Profession et état social de l'homme				
	L	L	L	M	M
	TG	3	4	TG	7
Total	6	2	4	7	7
Employées	6	2	4	3	3
Ouvrières	-	-	-	4	4

J - Travailleuses spécialisées des services, des sports et des activités récréatives

Etat social de la femme	Profession et état social de l'homme										
	D	E	E	E	F	F	F	F	G	G	H
	4	TG	2	4	TG	2	3	4	TG	3	TG
Total	20	38	24	14	11	6	3	2	2	2	213
Employeuses	-	-	-	-	-	-	-	-	-	-	-
Indépendantes	1	5	4	1	1	1	-	-	-	-	17
Employées	6	14	9	5	3	-	1	2	-	-	31
Ouvrières	13	18	11	7	7	5	2	-	2	2	164
Aidantes	-	1	-	1	-	-	-	-	-	-	1

K - Militaires de carrière

Profession et état social de l'homme

L - Personnes actives dont la profession est inconnue

Etat social de la femme	Profession et état social de l'homme										
	E	E	E	E	F	F	F	F	F	G	G
	TG	2	3	4	TG	1	2	3	6	TG	2
Total	112	65	2	45	30	1	19	9	1	2	1
Employées	100	58	2	40	23	1	15	7	-	1	1
Ouvrières	12	7	-	5	7	-	4	2	1	1	-

M - Sans profession

Etat social de la femme	Profession et état social de l'homme										
	D	D	E	E	E	E	F	F	F	F	F
	TG	4	TG	2	3	4	TG	2	3	4	6
Total	88	88	122	77	3	42	42	18	21	2	1

N - Profession inconnue

Etat social de la femme	Profession et état social de l'homme										
	E	F	F	H	H	H	I	I	I	J	J
	6	TG	3	TG	2	3	TG	3	4	TG	2
Total	1	1	1	18	3	15	11	10	1	4	1

Nombre de mariages d'après la profession et l'état social des conjoints en Région wallonne - suite

H - Artisanes, travailleuses des industries manufacturières et de la construction, et manoeuvres n.c.a

Etat social de la femme	Profession et état social de l'homme										
	J	J	J	K	K	L	L	L	M	M	N
	TG	3	4	TG	4	TG	3	4	TG	7	TG
Total	8	4	4	3	3	30	14	16	17	17	1
Indépendantes	1	-	1	-	-	-	-	-	-	-	-
Employées	-	-	-	-	-	-	-	-	3	3	-
Ouvrières	7	4	3	3	3	29	14	15	14	14	1
Aidantes	-	-	-	-	-	1	-	1	-	-	-

I - Professions des transports et des communications

Profession et état social de l'homme

J - Travailleuses spécialisées des services, des sports et des activités récréatives

Etat social de la femme	Profession et état social de l'homme										
	H	H	H	I	I	I	J	J	J	J	J
	2	3	4	TG	3	4	TG	2	3	4	6
Total	9	195	9	70	46	24	104	5	27	71	1
Employeuses	-	-	-	-	-	-	-	-	-	-	-
Indépendantes	2	13	2	2	1	1	6	5	-	1	-
Employées	-	31	-	8	5	3	52	-	7	45	-
Ouvrières	7	150	7	59	40	19	44	-	20	23	1
Aidantes	-	1	-	1	-	1	2	-	-	2	-

K - Militaires de carrière

Profession et état social de l'homme

L - Personnes actives dont la profession est inconnue

Etat social de la femme	Profession et état social de l'homme										
	G	H	H	H	H	H	I	I	I	I	J
	3	TG	1	2	3	4	TG	2	3	4	TG
Total	1	371	2	30	312	27	99	2	70	27	101
Employées	-	282	2	26	228	26	73	1	50	22	93
Ouvrières	1	89	-	4	84	1	26	1	20	5	8

M - Sans profession

Etat social de la femme	Profession et état social de l'homme										
	G	G	G	H	H	H	H	I	I	I	I
	TG	2	3	TG	2	3	4	TG	2	3	4
Total	7	1	6	668	35	607	26	206	3	157	46

N - Profession inconnue

Etat social de la femme	Profession et état social de l'homme										
	J	J	K	K	L	L	L	M	M	N	N
	3	4	TG	4	TG	3	4	TG	7	TG	I
Total	1	2	5	5	44	18	26	28	28	532	532

Mariages en 2005

Nombre de mariages d'après la profession et l'état social des conjoints en Région wallonne - suite

H - Artisanes, travailleuses des industries manufacturières et de la construction, et manoeuvres n.c.a

		Profession et état social de l'homme	
Etat social de la femme	N	I	
Total	1		
Indépendantes	-		
Employées	-		
Ouvrières	1		
Aidantes	-		

I - Professions des transports et des communications

Profession et état social de l'homme

J - Travailleuses spécialisées des services, des sports et des activités récréatives

		Profession et état social de l'homme								
Etat social de la femme		K	K	L	L	L	M	M	N	N
		TG	4	TG	3	4	TG	7	TG	I
Total	13	13	152	95	57	126	126	8	8	
Employeuses	-	-	-	-	-	1	1	-	-	
Indépendantes	-	-	9	3	6	3	3	1	1	
Employées	4	4	30	13	17	19	19	3	3	
Ouvrières	9	9	113	79	34	102	102	4	4	
Aidantes	-	-	-	-	-	1	1	-	-	

K - Militaires de carrière

Profession et état social de l'homme

L - Personnes actives dont la profession est inconnue

		Profession et état social de l'homme										
Etat social de la femme		J	J	J	K	K	L	L	L	M	M	N
		2	3	4	TG	4	TG	3	4	TG	7	TG
Total	11	29	61	47	47	1.223	400	823	259	259	23	
Employées	10	27	56	43	43	1.031	259	772	180	180	20	
Ouvrières	1	2	5	4	4	192	141	51	79	79	3	

M - Sans profession

		Profession et état social de l'homme									
Etat social de la femme		J	J	J	J	K	K	L	L	L	M
		TG	2	3	4	6	TG	4	TG	3	4
Total	161	11	66	82	2	63	63	801	504	297	1.689

N - Profession inconnue

Profession et état social de l'homme

Nombre de mariages d'après la profession et l'état social des conjoints en Région wallonne - fin

H - Artisanes, travailleuses des industries manufacturières et de la construction, et manoeuvres n.c.a

Profession et état social de l'homme

I - Professions des transports et des communications

Profession et état social de l'homme

J - Travailleuses spécialisées des services, des sports et des activités récréatives

Profession et état social de l'homme

K - Militaires de carrière

Profession et état social de l'homme

L - Personnes actives dont la profession est inconnue

Profession et état social de l'homme

Etat social	N
de la femme	I
Total	23
Employées	20
Ouvrières	3

M - Sans profession

Profession et état social de l'homme

Etat social	M	N	N
de la femme	7	TG	I
Total	1.689	40	40

N - Profession inconnue

Profession et état social de l'homme

Mariages en 2005

Nombre de mariages par mois et par province

	Total général	Janvier	Février	Mars	Avril	Mai	Juin
Belgique	43.141	1.580	2.111	2.192	3.601	4.665	4.876
<i>Région de Bruxelles-Capitale</i>	5.307	315	352	370	543	522	617
<i>Région flamande</i>	24.046	798	1.161	1.178	1.964	2.903	2.658
Province d'Anvers	6.671	207	330	294	526	875	784
Province de Limbourg	3.398	119	152	146	258	438	374
Province de Flandre orientale	5.429	155	238	272	441	603	591
Province de Brabant flamand	3.834	127	177	197	306	466	414
Province de Flandre occidentale	4.714	190	264	269	433	521	495
<i>Région wallonne</i>	13.788	467	598	644	1.094	1.240	1.601
Province de Brabant wallon	1.532	49	70	64	145	168	181
Province de Hainaut	4.851	182	216	235	366	430	553
Province de Liège	4.318	139	198	210	351	380	544
Province de Luxembourg	1.209	34	38	47	73	92	140
Province de Namur	1.878	63	76	88	159	170	183

Juillet	Août	Septembre	Octobre	Novembre	Décembre	
5.813	5.589	5.331	3.075	2.002	2.306	Belgique
552	420	583	430	301	302	<i>Région de Bruxelles-Capitale</i>
3.245	3.230	2.985	1.606	1.034	1.284	<i>Région flamande</i>
855	847	873	463	287	330	Province d'Anvers
456	481	416	201	155	202	Province de Limbourg
767	801	673	365	235	288	Province de Flandre orientale
543	547	425	278	147	207	Province de Brabant flamand
624	554	598	299	210	257	Province de Flandre occidentale
2.016	1.939	1.763	1.039	667	720	<i>Région wallonne</i>
197	192	200	116	69	81	Province de Brabant wallon
741	686	634	357	229	222	Province de Hainaut
561	564	545	360	225	241	Province de Liège
204	191	148	88	62	92	Province de Luxembourg
313	306	236	118	82	84	Province de Namur

Mariages en 2005

Évolution du nombre de mariages par année et par mois de 1996 à 2005

en chiffres absolus

	Total général	Janvier	Février	Mars	Avril	Mai	Juin
1996	50.552	1.615	2.350	3.350	3.536	5.834	6.767
1997	47.759	1.567	2.237	2.598	3.729	5.715	5.776
1998	44.393	1.552	2.261	2.446	3.519	5.161	5.085
1999	44.171	1.491	2.061	2.419	3.430	4.778	4.862
2000	45.123	1.579	2.146	2.462	3.695	4.831	5.134
2001	42.110	1.511	2.059	2.635	2.867	4.403	5.720
2002	40.434	1.169	2.154	2.249	2.687	4.359	5.382
2003	41.777	1.351	2.218	2.461	3.028	4.784	4.975
2004	43.296	1.594	2.467	2.222	3.607	4.685	4.962
2005	43.141	1.580	2.111	2.192	3.601	4.665	4.876

en pourcentage

	Total général	Janvier	Février	Mars	Avril	Mai	Juin
1996	100,00	3,19	4,64	6,62	6,99	11,54	13,38
1997	100,00	3,28	4,68	5,43	7,80	11,96	12,09
1998	100,00	3,49	5,09	5,50	7,92	11,62	11,45
1999	100,00	3,37	4,66	5,47	7,76	10,81	11,00
2000	100,00	3,49	4,75	5,45	8,18	10,70	11,37
2001	100,00	3,58	4,88	6,25	6,80	10,45	13,58
2002	100,00	2,89	5,32	5,56	6,64	10,78	13,31
2003	100,00	3,23	5,30	5,89	7,24	11,45	11,90
2004	100,00	3,68	5,69	5,13	8,33	10,82	11,46
2005	100,00	3,66	4,89	5,08	8,34	10,81	11,30

Juillet	Août	Septembre	Octobre	Novembre	Décembre	
5.993	7.276	5.641	3.477	2.247	2.466	1996
5.852	6.878	5.488	3.583	2.054	2.282	1997
5.711	6.057	5.224	3.363	1.899	2.115	1998
6.176	5.664	5.529	3.418	1.941	2.402	1999
6.250	5.760	6.249	2.917	1.741	2.359	2000
4.502	5.749	5.627	2.846	1.762	2.429	2001
4.459	6.398	4.596	3.024	1.887	2.070	2002
4.607	6.249	4.809	3.157	1.910	2.228	2003
5.770	5.480	5.000	3.228	1.993	2.288	2004
5.813	5.589	5.331	3.075	2.002	2.306	2005

Juillet	Août	Septembre	Octobre	Novembre	Décembre	
11,85	14,39	11,15	6,87	4,44	4,87	1996
12,25	14,40	11,49	7,50	4,30	4,77	1997
12,86	13,64	11,76	7,57	4,27	4,76	1998
13,98	12,82	12,51	7,73	4,39	5,43	1999
13,85	12,76	13,84	6,46	3,85	5,22	2000
10,69	13,65	13,36	6,75	4,18	5,76	2001
11,02	15,82	11,36	7,47	4,66	5,11	2002
11,02	14,95	11,51	7,55	4,57	5,33	2003
13,32	12,65	11,54	7,45	4,60	5,28	2004
13,47	12,95	12,35	7,12	4,64	5,34	2005

Les divorces

Divorces en 2005

Évolution du nombre de divorces par arrondissement, province et région de 2002 à 2005

	Chiffres absolus				Par 1 000 habitants			
	2002	2003	2004	2005	2002	2003	2004	2005
Belgique	30.628	31.355	31.405	30.840	2,97	3,02	3,02	2,95
<i>Région de Bruxelles-Capitale</i>	5.381	5.605	5.693	5.691	5,49	5,64	5,69	5,65
Arrondissement de Bruxelles-Capitale	5.381	5.605	5.693	5.691	5,49	5,64	5,69	5,65
<i>Région flamande</i>	15.728	16.382	16.155	15.390	2,63	2,73	2,68	2,54
Province d'Anvers	4.472	4.530	4.411	4.158	2,70	2,72	2,64	2,47
Arrondissement d'Anvers	2.587	2.618	2.516	2.349	2,76	2,78	2,66	2,47
Arrondissement de Malines	808	844	871	758	2,62	2,73	2,81	2,43
Arrondissement de Turnhout	1.077	1.068	1.024	1.051	2,62	2,59	2,47	2,52
Province de Limbourg	1.980	2.166	2.271	2.081	2,47	2,69	2,81	2,56
Arrondissement de Hasselt	982	1.089	1.161	1.064	2,54	2,80	2,97	2,71
Arrondissement de Maaseik	489	537	587	518	2,20	2,41	2,62	2,29
Arrondissement de Tongres	509	540	523	499	2,66	2,82	2,72	2,59
Province de Flandre orientale	3.756	3.956	3.734	3.754	2,74	2,88	2,71	2,72
Arrondissement d'Alost	715	822	812	753	2,72	3,13	3,08	2,85
Arrondissement de Termonde	520	544	558	531	2,78	2,90	2,97	2,82
Arrondissement d'Eeklo	247	222	189	222	3,11	2,79	2,37	2,78
Arrondissement de Gand	1.357	1.430	1.265	1.389	2,72	2,85	2,51	2,74
Arrondissement d'Audenarde	307	296	293	276	2,68	2,58	2,55	2,39
Arrondissement de Saint-Nicolas	610	642	617	583	2,71	2,84	2,72	2,55
Province de Brabant flamand	2.386	2.472	2.412	2.347	2,33	2,40	2,33	2,26
Arrondissement de Hal-Vilvorde	1.276	1.322	1.240	1.227	2,26	2,33	2,18	2,14
Arrondissement de Louvain	1.110	1.150	1.172	1.120	2,41	2,48	2,53	2,40
Province de Flandre occidentale	3.134	3.258	3.327	3.050	2,76	2,87	2,92	2,67
Arrondissement de Bruges	764	750	774	746	2,80	2,75	2,83	2,72
Arrondissement de Dixmude	112	122	180	129	2,33	2,53	3,74	2,67
Arrondissement d'Ypres	258	284	283	205	2,47	2,72	2,72	1,96
Arrondissement de Courtrai	832	801	816	774	2,99	2,88	2,94	2,79
Arrondissement d'Ostende	405	453	477	419	2,81	3,12	3,27	2,86
Arrondissement de Roulers	397	443	409	388	2,81	3,13	2,89	2,74
Arrondissement de Tielt	226	252	231	213	2,56	2,85	2,61	2,40
Arrondissement de Furnes	140	153	157	176	2,44	2,65	2,69	3,00
<i>Région wallonne</i>	9.519	9.368	9.557	9.759	2,83	2,78	2,82	2,87
Province de Brabant wallon	837	859	929	903	2,35	2,39	2,57	2,48
Arrondissement de Nivelles	837	859	929	903	2,35	2,39	2,57	2,48
Province de Hainaut	3.829	3.667	3.724	3.849	2,98	2,86	2,90	2,99
Arrondissement d'Ath	190	189	217	214	2,37	2,35	2,70	2,65
Arrondissement de Charleroi	1.328	1.300	1.349	1.367	3,15	3,09	3,20	3,24
Arrondissement de Mons	718	683	712	755	2,88	2,74	2,85	3,03
Arrondissement de Mouscron	231	222	190	191	3,31	3,18	2,72	2,72
Arrondissement de Soignies	531	519	519	503	3,03	2,95	2,94	2,83
Arrondissement de Thuin	387	393	396	433	2,64	2,68	2,70	2,95
Arrondissement de Tournai	444	361	341	386	3,15	2,56	2,41	2,73
Province de Liège	3.005	2.976	2.950	3.053	2,93	2,90	2,86	2,95
Arrondissement de Huy	300	308	293	271	2,96	3,01	2,85	2,61
Arrondissement de Liège	1.790	1.674	1.767	1.890	3,05	2,85	3,01	3,21
Arrondissement de Verviers	722	803	719	699	2,69	2,99	2,66	2,58
Arrondissement de Waremme	193	191	171	193	2,78	2,73	2,42	2,70
Province de Luxembourg	660	634	646	636	2,63	2,51	2,54	2,48
Arrondissement d'Arlon	143	143	149	133	2,71	2,68	2,77	2,45
Arrondissement de Bastogne	88	103	94	103	2,12	2,45	2,23	2,42
Arrondissement de Marche-en-Famenne	154	107	130	131	3,01	2,07	2,50	2,51
Arrondissement de Neufchâteau	150	153	143	145	2,67	2,71	2,52	2,53
Arrondissement de Virton	125	128	130	124	2,55	2,59	2,61	2,48
Province de Namur	1.188	1.232	1.308	1.318	2,65	2,73	2,88	2,89
Arrondissement de Dinant	266	246	285	284	2,64	2,42	2,80	2,76
Arrondissement de Namur	775	845	844	867	2,71	2,94	2,92	2,98
Arrondissement de Philippeville	147	141	179	167	2,37	2,26	2,86	2,66

Divorces en 2005

Évolution du nombre de divorces d'après l'âge des divorcés de 2000 à 2005

Hommes

Année	Total	Moins de 20 ans	De 20 à 24 ans	De 25 à 29 ans	De 30 à 34 ans	De 35 à 39 ans	De 40 à 44 ans	De 45 à 49 ans	De 50 à 59 ans	De 60 à 69 ans	De 70 à 79 ans	80 ans et plus	Inconnu
2000	27.002	1	242	2.485	5.148	5.655	4.995	3.708	3.555	1.021	170	22	-
2001	29.314	1	246	2.274	5.324	6.148	5.473	4.210	4.208	1.185	225	20	-
2002	30.628	-	246	2.395	5.330	6.465	5.886	4.550	4.408	1.110	208	30	-
2003	31.355	-	251	2.267	5.213	6.544	6.129	4.734	4.745	1.210	239	23	-
2004	31.405	-	270	2.072	4.943	6.431	6.418	4.942	4.830	1.233	247	18	1
2005	30.840	1	240	1.926	4.568	6.275	6.229	5.052	5.005	1.278	237	29	-

Femmes

Année	Total	Moins de 20 ans	De 20 à 24 ans	De 25 à 29 ans	De 30 à 34 ans	De 35 à 39 ans	De 40 à 44 ans	De 45 à 49 ans	De 50 à 59 ans	De 60 à 69 ans	De 70 à 79 ans	80 ans et plus	Inconnu
2000	27.002	9	902	3.944	5.505	5.611	4.574	3.056	2.599	716	80	6	-
2001	29.314	9	922	3.686	5.893	6.102	5.140	3.568	3.093	768	124	9	-
2002	30.628	9	919	3.883	6.085	6.508	5.400	3.806	3.173	695	140	10	-
2003	31.355	6	923	3.653	6.032	6.569	5.758	3.980	3.514	771	138	11	-
2004	31.405	8	914	3.345	5.763	6.628	5.954	4.335	3.500	830	116	11	1
2005	30.840	10	830	3.192	5.386	6.444	5.938	4.338	3.757	805	129	11	-

Répartition proportionnelle des divorces d'après l'âge des divorcés de 2000 à 2005

Hommes

Année	Total	Moins de 20 ans	De 20 à 24 ans	De 25 à 29 ans	De 30 à 34 ans	De 35 à 39 ans	De 40 à 44 ans	De 45 à 49 ans	De 50 à 59 ans	De 60 à 69 ans	De 70 à 79 ans	80 ans et plus	Inconnu
2000	100,00	0,00	0,89	9,20	19,06	20,94	18,49	13,73	13,16	3,78	0,62	0,08	0,00
2001	100,00	0,00	0,83	7,75	18,16	20,97	18,67	14,36	14,35	4,04	0,76	0,06	0,00
2002	100,00	0,00	0,80	7,81	17,40	21,10	19,21	14,85	14,39	3,62	0,67	0,09	0,00
2003	100,00	0,00	0,80	7,23	16,62	20,87	19,54	15,09	15,13	3,85	0,76	0,07	0,00
2004	100,00	0,00	0,85	6,59	15,73	20,47	20,43	15,73	15,37	3,92	0,78	0,05	0,00
2005	100,00		0,77	6,24	14,81	20,34	20,19	16,38	16,22	4,14	0,76	0,09	

Femmes

Année	Total	Moins de 20 ans	De 20 à 24 ans	De 25 à 29 ans	De 30 à 34 ans	De 35 à 39 ans	De 40 à 44 ans	De 45 à 49 ans	De 50 à 59 ans	De 60 à 69 ans	De 70 à 79 ans	80 ans et plus	Inconnu
2000	100,00	0,03	3,34	14,60	20,38	20,77	16,93	11,31	9,62	2,65	0,29	0,02	0,00
2001	100,00	0,03	3,14	12,57	20,10	20,81	17,53	12,17	10,55	2,61	0,42	0,03	0,00
2002	100,00	0,02	3,00	12,67	19,86	21,24	17,63	12,42	10,35	2,26	0,45	0,03	0,00
2003	100,00	0,01	2,94	11,65	19,23	20,95	18,36	12,69	11,20	2,45	0,44	0,03	0,00
2004	100,00	0,02	2,91	10,65	18,35	21,10	18,95	13,80	11,14	2,64	0,36	0,03	0,00
2005	100,00	0,03	2,69	10,35	17,46	20,89	19,25	14,06	12,18	2,61	0,41	0,03	

Divorces en 2005

Évolution de l'âge médian et de l'âge moyen des divorcés et des divorcées de 2000 à 2005

	Âge médian	Âge médian	Âge moyen	Âge moyen
	Hommes	Femmes	Hommes	Femmes
2000	39 a 11 m	37 a 08 m	41 a 02 m	38 a 10 m
2001	40 a 06 m	38 a 03 m	41 a 10 m	39 a 05 m
2002	40 a 08 m	38 a 04 m	41 a 09 m	39 a 04 m
2003	41 a 01 m	38 a 10 m	42 a 02 m	39 a 09 m
2004	41 a 05 m	39 a 03 m	42 a 05 m	40 a 01 m
2005	41 a 10 m	39 a 07 m	42 a 09 m	40 a 05 m

Evolution de la durée médiane et moyenne des mariages dissous de 2000 à 2005

	Durée médiane	Durée moyenne
2000	12 a 02 m	14 a 04 m
2001	12 a 05 m	14 a 08 m
2002	12 a 05 m	14 a 06 m
2003	12 a 08 m	14 a 07 m
2004	12 a 10 m	14 a 08 m
2005	13 a 00 m	14 a 09 m

Divorces en 2005

Nombre de divorces par région d'après l'âge et l'état civil antérieur des divorcés

Belgique

	Total homme	Homme célibataire	Veuf	Divorcé	Total femme	Femme célibataire	Veuve	Divorcée
Total	30.840	26.885	178	3.777	30.840	26.825	126	3.889
Moins de 20 ans	1	-	-	1	10	10	-	-
De 20 à 24 ans	240	239	-	1	830	821	2	7
De 25 à 29 ans	1.926	1.899	-	27	3.192	3.098	4	90
De 30 à 34 ans	4.568	4.390	6	172	5.386	5.042	6	338
De 35 à 39 ans	6.275	5.799	5	471	6.444	5.706	19	719
De 40 à 44 ans	6.229	5.489	15	725	5.938	5.059	21	858
De 45 à 49 ans	5.052	4.188	34	830	4.338	3.500	25	813
De 50 à 59 ans	5.005	3.812	53	1.140	3.757	2.862	35	860
De 60 à 69 ans	1.278	886	44	348	805	615	13	177
De 70 à 79 ans	237	164	17	56	129	104	1	24
80 ans et plus	29	19	4	6	11	8	-	3

Région de Bruxelles-Capitale

	Total homme	Homme célibataire	Veuf	Divorcé	Total femme	Femme célibataire	Veuve	Divorcée
Total	5.691	4.830	38	823	5.691	4.752	40	899
Moins de 20 ans	-	-	-	-	7	7	-	-
De 20 à 24 ans	122	121	-	1	388	383	-	5
De 25 à 29 ans	601	590	-	11	794	745	1	48
De 30 à 34 ans	916	864	1	51	1.014	904	3	107
De 35 à 39 ans	1.055	952	1	102	1.001	847	3	151
De 40 à 44 ans	938	809	3	126	840	681	5	154
De 45 à 49 ans	793	619	7	167	702	521	9	172
De 50 à 59 ans	893	649	10	234	734	515	14	205
De 60 à 69 ans	308	183	14	111	182	126	5	51
De 70 à 79 ans	56	36	1	19	25	20	-	5
80 ans et plus	9	7	1	1	4	3	-	1

Nombre de divorces par région d'après l'âge et l'état civil antérieur des divorcés suite et fin

Région flamande

	Total homme	Homme célibataire	Veuf	Divorcé	Total femme	Femme célibataire	Veuve	Divorcée
Total	15.390	13.643	66	1.681	15.390	13.594	47	1.749
Moins de 20 ans	1	-	-	1	1	1	-	-
De 20 à 24 ans	81	81	-	-	270	270	-	-
De 25 à 29 ans	802	793	-	9	1.480	1.449	1	30
De 30 à 34 ans	2.232	2.150	2	80	2.699	2.541	3	155
De 35 à 39 ans	3.351	3.107	3	241	3.472	3.093	13	366
De 40 à 44 ans	3.279	2.914	6	359	3.133	2.700	12	421
De 45 à 49 ans	2.627	2.236	18	373	2.172	1.803	8	361
De 50 à 59 ans	2.353	1.851	17	485	1.733	1.382	9	342
De 60 à 69 ans	571	443	11	117	374	307	-	67
De 70 à 79 ans	85	64	8	13	54	46	1	7
80 ans et plus	8	4	1	3	2	2	-	-

Région wallonne

	Total homme	Homme célibataire	Veuf	Divorcé	Total femme	Femme célibataire	Veuve	Divorcée
Total	9.759	8.412	74	1.273	9.759	8.479	39	1.241
Moins de 20 ans	-	-	-	-	2	2	-	-
De 20 à 24 ans	37	37	-	-	172	168	2	2
De 25 à 29 ans	523	516	-	7	918	904	2	12
De 30 à 34 ans	1.420	1.376	3	41	1.673	1.597	-	76
De 35 à 39 ans	1.869	1.740	1	128	1.971	1.766	3	202
De 40 à 44 ans	2.012	1.766	6	240	1.965	1.678	4	283
De 45 à 49 ans	1.632	1.333	9	290	1.464	1.176	8	280
De 50 à 59 ans	1.759	1.312	26	421	1.290	965	12	313
De 60 à 69 ans	399	260	19	120	249	182	8	59
De 70 à 79 ans	96	64	8	24	50	38	-	12
80 ans et plus	12	8	2	2	5	3	-	2

Divorces en 2005

Évolution du nombre de divorces d'après la durée du mariage dissous de 2000 à 2005

	Total	1 an	2 ans	3 ans	4 ans	De 5 à 9 ans	De 10 à 14 ans	De 15 à 19 ans	De 20 à 24 ans	De 25 à 29 ans	De 30 à 34 ans	De 35 à 39 ans	40 ans et plus	In- connu
2000	27002	155	1166	1520	1394	6678	5136	3832	3141	2029	1055	455	381	
2001	29314	226	1106	1456	1484	7099	5744	4077	3423	2341	1211	591	436	
2002	30628	203	1302	1674	1584	7226	6064	4344	3590	2367	1200	533	436	
2003	31355	207	1415	1788	1547	7123	6267	4494	3548	2486	1313	620	445	
2004	31405	229	1299	1726	1771	6964	6118	4599	3736	2435	1356	564	452	8
2005	30840	209	1367	1623	1575	6923	5912	4680	3495	2487	1326	615	476	

Répartition proportionnelle des divorces d'après la durée du mariage dissous de 2000 à 2005

	Total	1 an	2 ans	3 ans	4 ans	De 5 à 9 ans	De 10 à 14 ans	De 15 à 19 ans	De 20 à 24 ans	De 25 à 29 ans	De 30 à 34 ans	De 35 à 39 ans	40 ans et plus	In- connu
2000	100,00	0,57	4,31	5,62	5,16	24,73	19,02	14,19	11,63	7,51	3,90	1,68	1,41	
2001	100,00	0,77	3,77	4,96	5,06	24,21	19,59	13,90	11,67	7,98	4,13	2,01	1,48	
2002	100,00	0,66	4,25	5,46	5,17	23,59	19,79	14,18	11,72	7,72	3,91	1,74	1,42	
2003	100,00	0,66	4,51	5,70	4,93	22,71	19,98	14,33	11,31	7,92	4,18	1,97	1,41	
2004	100,00	0,72	4,13	5,49	5,63	22,17	19,48	14,64	11,89	7,75	4,31	1,79	1,43	0,02
2005	100,00	0,67	4,43	5,26	5,10	22,44	19,16	15,17	11,33	8,06	4,29	1,99	1,54	

Divorces en 2005

Nombre de divorces par région d'après l'âge des divorcés

Belgique

Classes d'âge de l'homme	Total	Classes d'âge de la femme										
		Moins de 20 ans	De 20 à 24 ans	De 25 à 29 ans	De 30 à 34 ans	De 35 à 39 ans	De 40 à 44 ans	De 45 à 49 ans	De 50 à 59 ans	De 60 à 69 ans	De 70 à 79 ans	80 ans et plus
Total	30840	10	830	3192	5386	6444	5938	4338	3757	805	129	11
Moins de 20 ans	1	-	-	1	-	-	-	-	-	-	-	-
De 20 à 24 ans	240	3	126	69	28	11	2	1	-	-	-	-
De 25 à 29 ans	1926	2	374	1078	315	96	38	12	11	-	-	-
De 30 à 34 ans	4568	4	218	1353	2151	569	157	77	32	5	2	-
De 35 à 39 ans	6275	-	73	455	2003	2845	639	163	88	8	1	-
De 40 à 44 ans	6229	1	28	152	584	2090	2666	521	170	17	-	-
De 45 à 49 ans	5052	-	6	46	187	553	1824	1994	420	20	2	-
De 50 à 59 ans	5005	-	4	37	97	236	551	1440	2492	142	5	1
De 60 à 69 ans	1278	-	1	1	19	39	55	119	499	519	25	1
De 70 à 79 ans	237	-	-	-	2	5	4	10	41	88	85	2
80 ans et plus	29	-	-	-	-	-	2	1	4	6	9	7

Région de Bruxelles-Capitale

Classes d'âge de l'homme	Total	Classes d'âge de la femme										
		Moins de 20 ans	De 20 à 24 ans	De 25 à 29 ans	De 30 à 34 ans	De 35 à 39 ans	De 40 à 44 ans	De 45 à 49 ans	De 50 à 59 ans	De 60 à 69 ans	De 70 à 79 ans	80 ans et plus
Total	5691	7	388	794	1014	1001	840	702	734	182	25	4
De 20 à 24 ans	122	2	61	31	19	8	1	-	-	-	-	-
De 25 à 29 ans	601	1	158	258	110	47	17	5	5	-	-	-
De 30 à 34 ans	916	3	113	275	309	126	51	24	12	3	-	-
De 35 à 39 ans	1055	-	35	134	348	328	111	55	38	5	1	-
De 40 à 44 ans	938	1	14	55	132	292	299	89	47	9	-	-
De 45 à 49 ans	793	-	4	22	54	116	250	261	80	6	-	-
De 50 à 59 ans	893	-	3	18	32	66	99	233	410	31	-	1
De 60 à 69 ans	308	-	-	1	9	16	12	34	124	109	3	-
De 70 à 79 ans	56	-	-	-	1	2	-	1	16	18	18	-
80 ans et plus	9	-	-	-	-	-	-	-	2	1	3	3

Nombre de divorces par région d'après l'âge des divorcés

Région flamande

Classes d'âge de l'homme	Classes d'âge de la femme											
	Total	Moins de 20 ans	De 20 à 24 ans	De 25 à 29 ans	De 30 à 34 ans	De 35 à 39 ans	De 40 à 44 ans	De 45 à 49 ans	De 50 à 59 ans	De 60 à 69 ans	De 70 à 79 ans	80 ans et plus
Total	15390	1	270	1480	2699	3472	3133	2172	1733	374	54	2
Moins de 20 ans	1	-	-	1	-	-	-	-	-	-	-	-
De 20 à 24 ans	81	1	50	22	6	1	1	-	-	-	-	-
De 25 à 29 ans	802	-	124	524	114	24	10	2	4	-	-	-
De 30 à 34 ans	2232	-	63	656	1157	255	58	26	14	1	2	-
De 35 à 39 ans	3351	-	22	199	1038	1688	321	56	25	2	-	-
De 40 à 44 ans	3279	-	9	54	266	1137	1486	255	69	3	-	-
De 45 à 49 ans	2627	-	1	15	75	253	986	1088	196	11	2	-
De 50 à 59 ans	2353	-	1	9	38	101	246	693	1195	67	3	-
De 60 à 69 ans	571	-	-	-	4	13	23	48	216	258	9	-
De 70 à 79 ans	85	-	-	-	1	-	1	4	13	29	36	1
80 ans et plus	8	-	-	-	-	-	1	-	1	3	2	1

Région Wallonne

Classes d'âge de l'homme	Classes d'âge de la femme											
	Total	Moins de 20 ans	De 20 à 24 ans	De 25 à 29 ans	De 30 à 34 ans	De 35 à 39 ans	De 40 à 44 ans	De 45 à 49 ans	De 50 à 59 ans	De 60 à 69 ans	De 70 à 79 ans	80 ans et plus
Total	9759	2	172	918	1673	1971	1965	1464	1290	249	50	5
De 20 à 24 ans	37	-	15	16	3	2	-	1	-	-	-	-
De 25 à 29 ans	523	1	92	296	91	25	11	5	2	-	-	-
De 30 à 34 ans	1420	1	42	422	685	188	48	27	6	1	-	-
De 35 à 39 ans	1869	-	16	122	617	829	207	52	25	1	-	-
De 40 à 44 ans	2012	-	5	43	186	661	881	177	54	5	-	-
De 45 à 49 ans	1632	-	1	9	58	184	588	645	144	3	-	-
De 50 à 59 ans	1759	-	-	10	27	69	206	514	887	44	2	-
De 60 à 69 ans	399	-	1	-	6	10	20	37	159	152	13	1
De 70 à 79 ans	96	-	-	-	-	3	3	5	12	41	31	1
80 ans et plus	12	-	-	-	-	-	1	1	1	2	4	3

Divorces en 2005

Nombre de divorces d'après l'âge de la divorcée et la durée du mariage dissous

Belgique

Durée du mariage	Année du mariage	Moins de 20 ans	De 20 à 24 ans	De 25 à 29 ans	De 30 à 34 ans	De 35 à 39 ans	De 40 à 44 ans	De 45 à 49 ans	De 50 à 59 ans	De 60 à 69 ans	De 70 à 79 ans	80 ans et plus	Total
Total		10	830	3192	5386	6444	5938	4338	3757	805	129	11	30840
1	2004	1	16	19	11	8	5	-	3	1	-	-	64
1	2003	2	34	41	31	21	6	6	4	-	-	-	145
2	2003	1	54	98	63	42	35	16	15	3	-	-	327
2	2002	2	166	367	227	129	75	46	27	1	-	-	1040
3	2002	1	126	257	163	108	63	39	22	5	1	-	785
3	2001	1	119	271	186	126	67	33	30	4	1	-	838
4	2001	-	71	263	169	113	52	35	43	1	-	-	747
4	2000	-	81	264	209	113	80	43	32	6	-	-	828
< 5		10	677	1605	1092	681	408	240	188	23	2	-	4926
5	2000	-	60	228	201	108	76	50	33	2	1	-	759
5	1999	-	42	239	249	103	78	47	26	2	3	-	789
6	1999	-	16	166	228	92	85	46	37	5	-	-	675
6	1998	-	21	193	257	143	66	44	31	2	-	-	757
7	1998	-	1	136	227	109	61	41	34	2	1	-	612
7	1997	-	6	162	285	147	78	40	21	6	-	-	745
8	1997	-	6	95	248	150	53	33	28	6	-	-	619
8	1996	-	1	102	259	162	63	37	37	9	-	-	670
9	1996	-	-	68	234	172	81	31	27	7	-	-	620
9	1995	-	-	79	265	178	71	37	39	7	1	-	677
5 à 9		-	153	1468	2453	1364	712	406	313	48	6	-	6923
10	1995	-	-	50	217	184	70	42	39	5	-	-	607
10	1994	-	-	26	265	209	82	44	30	6	1	-	663
11	1994	-	-	13	189	167	82	25	21	8	-	-	505
11	1993	-	-	15	218	222	100	46	35	3	-	-	639
12	1993	-	-	3	173	206	75	42	29	4	-	-	532
12	1992	-	-	5	190	266	91	48	32	4	1	-	637
13	1992	-	-	1	149	250	114	36	23	4	-	-	577
13	1991	-	-	5	112	278	119	53	31	5	-	-	603
14	1991	-	-	1	92	241	106	44	27	5	1	-	517
14	1990	-	-	-	87	321	126	49	42	6	1	-	632
10 à 14		-	-	119	1692	2344	965	429	309	50	4	-	5912
15	1990	-	-	-	39	276	134	46	18	7	-	-	520
15	1989	-	-	-	34	275	179	55	36	7	2	-	588
16	1989	-	-	-	33	221	155	53	29	6	1	-	498
16	1988	-	-	-	24	251	148	47	38	3	-	-	511
17	1988	-	-	-	9	190	171	45	25	4	-	-	444
17	1987	-	-	-	2	188	193	50	18	4	-	-	455
18	1987	-	-	-	3	150	180	58	34	2	1	-	428
18	1986	-	-	-	2	128	203	39	25	5	-	-	402
19	1986	-	-	-	1	96	196	65	21	3	-	-	382
19	1985	-	-	-	-	101	230	76	40	3	2	-	452
15 à 19		-	-	-	147	1876	1789	534	284	44	6	-	4680
20	1985	-	-	-	1	48	201	66	28	2	1	-	347

Nombre de divorces d'après l'âge de la divorcée et la durée du mariage dissous - suite

Durée du mariage	Année du mariage	Moins de 20 ans	De 20 à 24 ans	De 25 à 29 ans	De 30 à 34 ans	De 35 à 39 ans	De 40 à 44 ans	De 45 à 49 ans	De 50 à 59 ans	De 60 à 69 ans	De 70 à 79 ans	80 ans et plus	Total
20	1984	-	-	-	-	48	256	65	27	6	-	-	402
21	1984	-	-	-	-	30	201	75	31	1	-	-	338
21	1983	-	-	-	-	23	240	86	24	2	-	-	375
22	1983	-	-	-	-	9	181	84	34	2	-	-	310
22	1982	-	-	-	1	11	207	127	25	3	1	-	375
23	1982	-	-	-	-	2	159	135	33	4	1	-	334
23	1981	-	-	-	-	1	173	159	41	3	2	-	379
24	1981	-	-	-	-	2	122	144	23	5	-	-	296
24	1980	-	-	-	-	1	107	184	40	6	1	-	339
20 à 24		-	-	-	2	175	1847	1125	306	34	6	-	3495
25	1980	-	-	-	-	3	68	176	43	3	-	-	293
25	1979	-	-	-	-	-	63	183	63	3	-	-	312
26	1979	-	-	-	-	-	25	164	45	2	-	-	236
26	1978	-	-	-	-	-	23	181	56	4	1	-	265
27	1978	-	-	-	-	-	13	148	56	6	1	-	224
27	1977	-	-	-	-	1	15	174	80	6	-	-	276
28	1977	-	-	-	-	-	3	120	80	3	-	-	206
28	1976	-	-	-	-	-	4	128	121	9	-	-	262
29	1976	-	-	-	-	-	1	89	109	5	1	-	205
29	1975	-	-	-	-	-	1	87	116	4	-	-	208
25 à 29		-	-	-	-	4	216	1450	769	45	3	-	2487
30	1975	-	-	-	-	-	-	51	113	5	-	-	169
30	1974	-	-	-	-	-	-	35	131	8	-	-	174
31	1974	-	-	-	-	-	-	20	116	5	-	-	141
31	1973	-	-	-	-	-	-	20	126	9	-	-	155
32	1973	-	-	-	-	-	1	14	112	2	1	-	130
32	1972	-	-	-	-	-	-	10	139	8	2	-	159
33	1972	-	-	-	-	-	-	2	105	5	1	-	113
33	1971	-	-	-	-	-	-	1	98	6	-	-	105
34	1971	-	-	-	-	-	-	1	81	3	-	1	86
34	1970	-	-	-	-	-	-	-	89	3	2	-	94
30 à 34		-	-	-	-	-	1	154	1110	54	6	1	1326
35	1970	-	-	-	-	-	-	-	64	13	-	-	77
35	1969	-	-	-	-	-	-	-	78	10	1	-	89
36	1969	-	-	-	-	-	-	-	51	9	2	1	63
36	1968	-	-	-	-	-	-	-	61	17	-	-	78
37	1968	-	-	-	-	-	-	-	50	16	-	-	66
37	1967	-	-	-	-	-	-	-	48	20	-	-	68
38	1967	-	-	-	-	-	-	-	30	12	1	-	43
38	1966	-	-	-	-	-	-	-	27	28	1	-	56
39	1966	-	-	-	-	-	-	-	14	17	-	-	31
39	1965	-	-	-	-	-	-	-	14	30	-	-	44
35 à 39		-	-	-	-	-	-	-	437	172	5	1	615
>= 40		-	-	-	-	-	-	-	41	335	91	9	476

Divorces en 2005

Nombre de divorces d'après l'âge de la divorcée et la durée du mariage dissous - suite

Région de Bruxelles-Capitale

Durée du mariage	Année du mariage	Moins de 20 ans	De 20 à 24 ans	De 25 à 29 ans	De 30 à 34 ans	De 35 à 39 ans	De 40 à 44 ans	De 45 à 49 ans	De 50 à 59 ans	De 60 à 69 ans	De 70 à 79 ans	80 ans et plus	Total
Total		7	388	794	1014	1001	840	702	734	182	25	4	5691
1	2004	-	7	2	2	2	2	-	1	-	-	-	16
1	2003	1	17	17	11	8	3	2	-	-	-	-	59
2	2003	1	28	35	23	13	13	4	4	1	-	-	122
2	2002	2	65	82	66	43	24	13	8	-	-	-	303
3	2002	1	57	69	43	39	16	10	11	4	-	-	250
3	2001	1	47	58	63	27	20	11	8	1	-	-	236
4	2001	-	35	71	56	28	13	12	14	1	-	-	230
4	2000	-	43	53	53	34	21	12	9	1	-	-	226
< 5		7	302	389	319	197	113	64	56	9	-	-	1456
5	2000	-	27	45	41	28	24	15	9	1	-	-	190
5	1999	-	20	45	67	24	16	16	4	1	1	-	194
6	1999	-	13	43	49	21	27	13	7	1	-	-	174
6	1998	-	14	48	45	27	10	10	9	-	-	-	163
7	1998	-	1	27	47	20	8	11	9	-	-	-	123
7	1997	-	6	49	41	30	16	10	7	2	-	-	161
8	1997	-	4	21	32	23	9	8	9	2	-	-	108
8	1996	-	1	34	35	32	8	11	5	2	-	-	128
9	1996	-	-	20	23	30	20	9	6	3	-	-	111
9	1995	-	-	21	36	28	15	9	11	1	-	-	121
5 à 9		-	86	353	416	263	153	112	76	13	1	-	1473
10	1995	-	-	19	14	20	11	5	9	-	-	-	78
10	1994	-	-	11	32	30	13	10	9	1	-	-	106
11	1994	-	-	4	36	14	11	6	2	4	-	-	77
11	1993	-	-	9	26	34	10	10	8	1	-	-	98
12	1993	-	-	1	27	31	9	5	7	-	-	-	80
12	1992	-	-	4	29	42	13	13	8	2	-	-	111
13	1992	-	-	1	20	33	18	7	7	3	-	-	89
13	1991	-	-	3	23	31	29	11	10	2	-	-	109
14	1991	-	-	-	21	17	20	6	5	-	-	-	69
14	1990	-	-	-	15	31	20	10	5	1	-	-	82
10 à 14		-	-	52	243	283	154	83	70	14	-	-	899
15	1990	-	-	-	10	27	22	7	1	-	-	-	67
15	1989	-	-	-	9	25	32	9	10	2	-	-	87
16	1989	-	-	-	6	22	25	13	10	-	-	-	76
16	1988	-	-	-	2	26	22	12	8	1	-	-	71
17	1988	-	-	-	4	21	25	9	2	-	-	-	61
17	1987	-	-	-	2	21	21	10	3	1	-	-	58
18	1987	-	-	-	1	19	24	12	4	-	-	-	60
18	1986	-	-	-	-	13	22	5	4	1	-	-	45
19	1986	-	-	-	-	17	18	7	3	1	-	-	46
19	1985	-	-	-	-	20	26	20	13	-	-	-	79
15 à 19		-	-	-	34	211	237	104	58	6	-	-	650
20	1985	-	-	-	1	9	18	15	6	-	-	-	49

Nombre de divorces d'après l'âge de la divorcée et la durée du mariage dissous - suite

Durée du mariage	Année du mariage	Moins de 20 ans	De 20 à 24 ans	De 25 à 29 ans	De 30 à 34 ans	De 35 à 39 ans	De 40 à 44 ans	De 45 à 49 ans	De 50 à 59 ans	De 60 à 69 ans	De 70 à 79 ans	80 ans et plus	Total
20	1984	-	-	-	-	11	16	9	9	2	-	-	47
21	1984	-	-	-	-	6	16	15	1	1	-	-	39
21	1983	-	-	-	-	7	22	10	5	-	-	-	44
22	1983	-	-	-	-	3	20	14	11	-	-	-	48
22	1982	-	-	-	1	5	23	15	9	-	-	-	53
23	1982	-	-	-	-	1	14	18	11	1	-	-	45
23	1981	-	-	-	-	1	8	16	11	1	-	-	37
24	1981	-	-	-	-	2	15	24	6	1	-	-	48
24	1980	-	-	-	-	1	10	15	11	2	1	-	40
20 à 24		-	-	-	2	46	162	151	80	8	1	-	450
25	1980	-	-	-	-	1	5	16	7	1	-	-	30
25	1979	-	-	-	-	-	9	19	9	1	-	-	38
26	1979	-	-	-	-	-	1	22	11	-	-	-	34
26	1978	-	-	-	-	-	-	27	16	2	-	-	45
27	1978	-	-	-	-	-	-	16	14	2	-	-	32
27	1977	-	-	-	-	-	3	14	18	1	-	-	36
28	1977	-	-	-	-	-	-	11	14	-	-	-	25
28	1976	-	-	-	-	-	2	14	29	3	-	-	48
29	1976	-	-	-	-	-	-	7	12	2	-	-	21
29	1975	-	-	-	-	-	-	10	19	-	-	-	29
25 à 29		-	-	-	-	1	20	156	149	12	-	-	338
30	1975	-	-	-	-	-	-	10	14	-	-	-	24
30	1974	-	-	-	-	-	-	2	19	2	-	-	23
31	1974	-	-	-	-	-	-	3	26	1	-	-	30
31	1973	-	-	-	-	-	-	8	16	1	-	-	25
32	1973	-	-	-	-	-	1	4	15	1	-	-	21
32	1972	-	-	-	-	-	-	2	21	4	-	-	27
33	1972	-	-	-	-	-	-	2	14	1	-	-	17
33	1971	-	-	-	-	-	-	-	15	-	-	-	15
34	1971	-	-	-	-	-	-	1	12	2	-	1	16
34	1970	-	-	-	-	-	-	-	13	-	1	-	14
30 à 34		-	-	-	-	-	1	32	165	12	1	1	212
35	1970	-	-	-	-	-	-	-	9	3	-	-	12
35	1969	-	-	-	-	-	-	-	12	2	-	-	14
36	1969	-	-	-	-	-	-	-	9	1	-	-	10
36	1968	-	-	-	-	-	-	-	12	5	-	-	17
37	1968	-	-	-	-	-	-	-	5	4	-	-	9
37	1967	-	-	-	-	-	-	-	7	9	-	-	16
38	1967	-	-	-	-	-	-	-	7	-	1	-	8
38	1966	-	-	-	-	-	-	-	6	7	-	-	13
39	1966	-	-	-	-	-	-	-	3	5	-	-	8
39	1965	-	-	-	-	-	-	-	2	7	-	-	9
35 à 39		-	-	-	-	-	-	-	72	43	1	-	116
>= 40		-	-	-	-	-	-	-	8	65	21	3	97

Divorces en 2005

Nombre de divorces d'après l'âge de la divorcée et la durée du mariage dissous - suite

Région flamande

Durée du mariage	Année du mariage	Moins de 20 ans	De 20 à 24 ans	De 25 à 29 ans	De 30 à 34 ans	De 35 à 39 ans	De 40 à 44 ans	De 45 à 49 ans	De 50 à 59 ans	De 60 à 69 ans	De 70 à 79 ans	80 ans et plus	Total
Total		1	270	1480	2699	3472	3133	2172	1733	374	54	2	15390
1	2004	-	6	10	2	3	3	-	1	1	-	-	26
1	2003	-	9	15	11	9	-	1	3	-	-	-	48
2	2003	-	16	40	23	15	12	5	7	1	-	-	119
2	2002	-	67	166	111	52	29	17	12	1	-	-	455
3	2002	-	46	125	74	40	29	13	6	1	1	-	335
3	2001	-	41	124	80	64	27	13	17	2	-	-	368
4	2001	-	20	119	67	56	27	17	19	-	-	-	325
4	2000	-	22	134	80	47	33	15	12	4	-	-	347
< 5		1	230	747	472	301	182	102	87	11	1	-	2134
5	2000	-	17	117	97	48	32	18	13	-	1	-	343
5	1999	-	15	117	113	52	32	17	14	-	2	-	362
6	1999	-	2	80	106	45	34	19	12	1	-	-	299
6	1998	-	5	91	118	68	39	16	10	-	-	-	347
7	1998	-	-	56	106	61	28	21	14	1	1	-	288
7	1997	-	-	72	161	72	29	12	12	3	-	-	361
8	1997	-	1	54	137	74	24	13	11	3	-	-	317
8	1996	-	-	38	152	74	29	12	20	6	-	-	331
9	1996	-	-	33	148	92	29	13	7	1	-	-	323
9	1995	-	-	33	141	97	33	17	13	4	1	-	339
5 à 9		-	40	691	1279	683	309	158	126	19	5	-	3310
10	1995	-	-	25	128	98	39	19	19	1	-	-	329
10	1994	-	-	8	147	105	40	19	13	3	-	-	335
11	1994	-	-	3	103	101	41	11	10	2	-	-	271
11	1993	-	-	3	113	115	50	23	11	2	-	-	317
12	1993	-	-	1	96	110	37	19	8	4	-	-	275
12	1992	-	-	1	97	130	49	25	12	2	1	-	317
13	1992	-	-	-	86	148	58	17	2	-	-	-	311
13	1991	-	-	-	49	164	55	27	7	3	-	-	305
14	1991	-	-	1	40	148	57	18	13	1	1	-	279
14	1990	-	-	-	38	195	57	23	21	4	-	-	338
10 à 14		-	-	42	897	1314	483	201	116	22	2	-	3077
15	1990	-	-	-	17	180	76	23	7	2	-	-	305
15	1989	-	-	-	12	162	87	24	13	3	1	-	302
16	1989	-	-	-	11	138	75	28	14	2	-	-	268
16	1988	-	-	-	10	156	69	21	17	1	-	-	274
17	1988	-	-	-	-	126	85	20	12	3	-	-	246
17	1987	-	-	-	-	104	113	27	10	1	-	-	255
18	1987	-	-	-	1	77	97	26	18	1	-	-	220
18	1986	-	-	-	-	69	116	20	14	1	-	-	220
19	1986	-	-	-	-	53	118	35	13	-	-	-	219
19	1985	-	-	-	-	37	129	30	16	2	-	-	214
15 à 19		-	-	-	51	1102	965	254	134	16	1	-	2523
20	1985	-	-	-	-	19	116	31	10	1	-	-	177

Nombre de divorces d'après l'âge de la divorcée et la durée du mariage dissous - suite

Durée du mariage	Année du mariage	Moins de 20 ans	De 20 à 24 ans	De 25 à 29 ans	De 30 à 34 ans	De 35 à 39 ans	De 40 à 44 ans	De 45 à 49 ans	De 50 à 59 ans	De 60 à 69 ans	De 70 à 79 ans	80 ans et plus	Total
20	1984	-	-	-	-	24	166	26	6	4	-	-	226
21	1984	-	-	-	-	15	130	37	15	-	-	-	197
21	1983	-	-	-	-	6	138	45	7	1	-	-	197
22	1983	-	-	-	-	2	107	49	15	2	-	-	175
22	1982	-	-	-	-	3	114	69	9	1	1	-	197
23	1982	-	-	-	-	1	98	71	12	-	-	-	182
23	1981	-	-	-	-	-	101	82	16	2	2	-	203
24	1981	-	-	-	-	-	68	82	11	4	-	-	165
24	1980	-	-	-	-	-	51	107	18	3	-	-	179
20 à 24		-	-	-	-	70	1089	599	119	18	3	-	1898
25	1980	-	-	-	-	1	38	106	19	1	-	-	165
25	1979	-	-	-	-	-	30	107	36	2	-	-	175
26	1979	-	-	-	-	-	14	77	16	1	-	-	108
26	1978	-	-	-	-	-	12	85	26	2	1	-	126
27	1978	-	-	-	-	-	5	92	26	1	-	-	124
27	1977	-	-	-	-	1	5	93	36	3	-	-	138
28	1977	-	-	-	-	-	1	63	41	-	-	-	105
28	1976	-	-	-	-	-	-	70	53	5	-	-	128
29	1976	-	-	-	-	-	-	52	67	2	1	-	122
29	1975	-	-	-	-	-	-	47	61	3	-	-	111
25 à 29		-	-	-	-	2	105	792	381	20	2	-	1302
30	1975	-	-	-	-	-	-	28	59	3	-	-	90
30	1974	-	-	-	-	-	-	16	70	4	-	-	90
31	1974	-	-	-	-	-	-	10	54	2	-	-	66
31	1973	-	-	-	-	-	-	5	65	4	-	-	74
32	1973	-	-	-	-	-	-	4	63	-	1	-	68
32	1972	-	-	-	-	-	-	2	58	1	1	-	62
33	1972	-	-	-	-	-	-	-	48	2	-	-	50
33	1971	-	-	-	-	-	-	1	45	6	-	-	52
34	1971	-	-	-	-	-	-	-	41	-	-	-	41
34	1970	-	-	-	-	-	-	-	46	1	-	-	47
30 à 34		-	-	-	-	-	-	66	549	23	2	-	640
35	1970	-	-	-	-	-	-	-	26	7	-	-	33
35	1969	-	-	-	-	-	-	-	43	5	-	-	48
36	1969	-	-	-	-	-	-	-	27	6	1	-	34
36	1968	-	-	-	-	-	-	-	25	6	-	-	31
37	1968	-	-	-	-	-	-	-	33	5	-	-	38
37	1967	-	-	-	-	-	-	-	24	7	-	-	31
38	1967	-	-	-	-	-	-	-	14	10	-	-	24
38	1966	-	-	-	-	-	-	-	10	14	-	-	24
39	1966	-	-	-	-	-	-	-	1	11	-	-	12
39	1965	-	-	-	-	-	-	-	6	16	-	-	22
35 à 39		-	-	-	-	-	-	-	209	87	1	-	297
>= 40		-	-	-	-	-	-	-	12	158	37	2	209

Divorces en 2005

Nombre de divorces d'après l'âge de la divorcée et la durée du mariage dissous - suite

Région wallonne

Durée du mariage	Année du mariage	Moins de 20 ans	De 20 à 24 ans	De 25 à 29 ans	De 30 à 34 ans	De 35 à 39 ans	De 40 à 44 ans	De 45 à 49 ans	De 50 à 59 ans	De 60 à 69 ans	De 70 à 79 ans	80 ans et plus	Total
Total		2	172	918	1673	1971	1965	1464	1290	249	50	5	9759
1	2004	1	3	7	7	3	-	-	1	-	-	-	22
1	2003	1	8	9	9	4	3	3	1	-	-	-	38
2	2003	-	10	23	17	14	10	7	4	1	-	-	86
2	2002	-	34	119	50	34	22	16	7	-	-	-	282
3	2002	-	23	63	46	29	18	16	5	-	-	-	200
3	2001	-	31	89	43	35	20	9	5	1	1	-	234
4	2001	-	16	73	46	29	12	6	10	-	-	-	192
4	2000	-	16	77	76	32	26	16	11	1	-	-	255
< 5		2	145	469	301	183	113	74	45	3	1	-	1336
5	2000	-	16	66	63	32	20	17	11	1	-	-	226
5	1999	-	7	77	69	27	30	14	8	1	-	-	233
6	1999	-	1	43	73	26	24	14	18	3	-	-	202
6	1998	-	2	54	94	48	17	18	12	2	-	-	247
7	1998	-	-	53	74	28	25	9	11	1	-	-	201
7	1997	-	-	41	83	45	33	18	2	1	-	-	223
8	1997	-	1	20	79	53	20	12	8	1	-	-	194
8	1996	-	-	30	72	56	26	14	12	1	-	-	211
9	1996	-	-	15	63	50	32	9	14	3	-	-	186
9	1995	-	-	25	88	53	23	11	15	2	-	-	217
5 à 9		-	27	424	758	418	250	136	111	16	-	-	2140
10	1995	-	-	6	75	66	20	18	11	4	-	-	200
10	1994	-	-	7	86	74	29	15	8	2	1	-	222
11	1994	-	-	6	50	52	30	8	9	2	-	-	157
11	1993	-	-	3	79	73	40	13	16	-	-	-	224
12	1993	-	-	1	50	65	29	18	14	-	-	-	177
12	1992	-	-	-	64	94	29	10	12	-	-	-	209
13	1992	-	-	-	43	69	38	12	14	1	-	-	177
13	1991	-	-	2	40	83	35	15	14	-	-	-	189
14	1991	-	-	-	31	76	29	20	9	4	-	-	169
14	1990	-	-	-	34	95	49	16	16	1	1	-	212
10 à 14		-	-	25	552	747	328	145	123	14	2	-	1936
15	1990	-	-	-	12	69	36	16	10	5	-	-	148
15	1989	-	-	-	13	88	60	22	13	2	1	-	199
16	1989	-	-	-	16	61	55	12	5	4	1	-	154
16	1988	-	-	-	12	69	57	14	13	1	-	-	166
17	1988	-	-	-	5	43	61	16	11	1	-	-	137
17	1987	-	-	-	-	63	59	13	5	2	-	-	142
18	1987	-	-	-	1	54	59	20	12	1	1	-	148
18	1986	-	-	-	2	46	65	14	7	3	-	-	137
19	1986	-	-	-	1	26	60	23	5	2	-	-	117
19	1985	-	-	-	-	44	75	26	11	1	2	-	159
15 à 19		-	-	-	62	563	587	176	92	22	5	-	1507
20	1985	-	-	-	-	20	67	20	12	1	1	-	121

Nombre de divorces d'après l'âge de la divorcée et la durée du mariage dissous - suite et fin

Durée du mariage	Année du mariage	Moins de 20 ans	De 20 à 24 ans	De 25 à 29 ans	De 30 à 34 ans	De 35 à 39 ans	De 40 à 44 ans	De 45 à 49 ans	De 50 à 59 ans	De 60 à 69 ans	De 70 à 79 ans	80 ans et plus	Total
20	1984	-	-	-	-	13	74	30	12	-	-	-	129
21	1984	-	-	-	-	9	55	23	15	-	-	-	102
21	1983	-	-	-	-	10	80	31	12	1	-	-	134
22	1983	-	-	-	-	4	54	21	8	-	-	-	87
22	1982	-	-	-	-	3	70	43	7	2	-	-	125
23	1982	-	-	-	-	-	47	46	10	3	1	-	107
23	1981	-	-	-	-	-	64	61	14	-	-	-	139
24	1981	-	-	-	-	-	39	38	6	-	-	-	83
24	1980	-	-	-	-	-	46	62	11	1	-	-	120
20 à 24		-	-	-	-	59	596	375	107	8	2	-	1147
25	1980	-	-	-	-	1	25	54	17	1	-	-	98
25	1979	-	-	-	-	-	24	57	18	-	-	-	99
26	1979	-	-	-	-	-	10	65	18	1	-	-	94
26	1978	-	-	-	-	-	11	69	14	-	-	-	94
27	1978	-	-	-	-	-	8	40	16	3	1	-	68
27	1977	-	-	-	-	-	7	67	26	2	-	-	102
28	1977	-	-	-	-	-	2	46	25	3	-	-	76
28	1976	-	-	-	-	-	2	44	39	1	-	-	86
29	1976	-	-	-	-	-	1	30	30	1	-	-	62
29	1975	-	-	-	-	-	1	30	36	1	-	-	68
25 à 29		-	-	-	-	1	91	502	239	13	1	-	847
30	1975	-	-	-	-	-	-	13	40	2	-	-	55
30	1974	-	-	-	-	-	-	17	42	2	-	-	61
31	1974	-	-	-	-	-	-	7	36	2	-	-	45
31	1973	-	-	-	-	-	-	7	45	4	-	-	56
32	1973	-	-	-	-	-	-	6	34	1	-	-	41
32	1972	-	-	-	-	-	-	6	60	3	1	-	70
33	1972	-	-	-	-	-	-	-	43	2	1	-	46
33	1971	-	-	-	-	-	-	-	38	-	-	-	38
34	1971	-	-	-	-	-	-	-	28	1	-	-	29
34	1970	-	-	-	-	-	-	-	30	2	1	-	33
30 à 34		-	-	-	-	-	-	56	396	19	3	-	474
35	1970	-	-	-	-	-	-	-	29	3	-	-	32
35	1969	-	-	-	-	-	-	-	23	3	1	-	27
36	1969	-	-	-	-	-	-	-	15	2	1	1	19
36	1968	-	-	-	-	-	-	-	24	6	-	-	30
37	1968	-	-	-	-	-	-	-	12	7	-	-	19
37	1967	-	-	-	-	-	-	-	17	4	-	-	21
38	1967	-	-	-	-	-	-	-	9	2	-	-	11
38	1966	-	-	-	-	-	-	-	11	7	1	-	19
39	1966	-	-	-	-	-	-	-	10	1	-	-	11
39	1965	-	-	-	-	-	-	-	6	7	-	-	13
35 à 39		-	-	-	-	-	-	-	156	42	3	1	202
>= 40		-	-	-	-	-	-	-	21	112	33	4	170

Divorces en 2005

Nombre de divorces d'après l'âge du divorcé et la durée du mariage dissous en Belgique

Durée du mariage	Année du mariage	Moins de 20 ans	De 20 à 24 ans	De 25 à 29 ans	De 30 à 34 ans	De 35 à 39 ans	De 40 à 44 ans	De 45 à 49 ans	De 50 à 59 ans	De 60 à 69 ans	De 70 à 79 ans	80 ans et plus	Total
Total		1	240	1926	4568	6275	6229	5052	5005	1278	237	29	30840
1	2004	-	5	23	13	11	3	4	4	-	-	1	64
1	2003	-	14	45	42	17	15	3	7	2	-	-	145
2	2003	-	27	83	80	51	38	23	20	4	1	-	327
2	2002	-	62	318	300	161	97	52	42	5	2	1	1040
3	2002	-	39	206	230	126	86	53	34	10	-	1	785
3	2001	-	34	218	254	153	82	50	35	10	1	1	838
4	2001	1	22	188	229	145	80	42	34	6	-	-	747
4	2000	-	19	188	266	138	106	55	44	10	2	-	828
< 5		1	223	1286	1441	828	542	303	241	51	6	4	4926
5	2000	-	5	154	267	131	95	52	46	8	1	-	759
5	1999	-	11	119	315	153	87	47	46	11	-	-	789
6	1999	-	1	71	222	160	88	61	58	12	2	-	675
6	1998	-	-	86	275	189	94	56	43	12	2	-	757
7	1998	-	-	43	203	157	95	60	42	10	2	-	612
7	1997	-	-	57	278	199	83	64	51	11	2	-	745
8	1997	-	-	34	207	185	88	45	43	14	3	-	619
8	1996	-	-	25	191	206	118	60	52	13	5	-	670
9	1996	-	-	15	176	216	98	57	49	7	2	-	620
9	1995	-	-	18	199	221	109	51	61	15	3	-	677
5 à 9		-	17	622	2333	1817	955	553	491	113	22	-	6923
10	1995	-	-	10	130	237	104	70	40	15	1	-	607
10	1994	-	-	3	151	260	122	65	46	13	3	-	663
11	1994	-	-	1	107	206	92	51	39	8	1	-	505
11	1993	-	-	2	111	258	134	65	53	15	1	-	639
12	1993	-	-	1	75	246	100	53	38	18	1	-	532
12	1992	-	-	-	90	280	144	57	56	9	-	1	637
13	1992	-	-	1	38	276	161	42	44	14	1	-	577
13	1991	-	-	-	27	294	156	60	51	12	3	-	603
14	1991	-	-	-	25	214	166	62	41	6	3	-	517
14	1990	-	-	-	21	282	183	84	51	9	1	1	632
10 à 14		-	-	18	775	2553	1362	609	459	119	15	2	5912
15	1990	-	-	-	9	187	199	66	43	12	4	-	520
15	1989	-	-	-	3	198	242	75	51	17	2	-	588
16	1989	-	-	-	3	155	199	75	54	11	1	-	498
16	1988	-	-	-	-	155	221	82	44	8	1	-	511
17	1988	-	-	-	3	92	211	86	46	4	2	-	444
17	1987	-	-	-	1	84	247	79	35	7	2	-	455
18	1987	-	-	-	-	63	211	93	54	4	2	1	428
18	1986	-	-	-	-	55	224	83	36	3	1	-	402
19	1986	-	-	-	-	30	208	89	43	10	2	-	382
19	1985	-	-	-	-	24	230	128	48	20	1	1	452
15 à 19		-	-	-	19	1043	2192	856	454	96	18	2	4680
20	1985	-	-	-	-	10	168	109	50	6	4	-	347
20	1984	-	-	-	-	13	210	117	48	12	2	-	402
21	1984	-	-	-	-	4	139	141	46	8	-	-	338

Nombre de divorces d'après l'âge du divorcé et la durée du mariage dissous en Belgique - suite

Durée du mariage	Année du mariage	Moins de 20 ans	De 20 à 24 ans	De 25 à 29 ans	De 30 à 34 ans	De 35 à 39 ans	De 40 à 44 ans	De 45 à 49 ans	De 50 à 59 ans	De 60 à 69 ans	De 70 à 79 ans	80 ans et plus	Total
21	1983	-	-	-	-	3	161	154	48	5	3	1	375
22	1983	-	-	-	-	1	119	140	42	8	-	-	310
22	1982	-	-	-	-	1	133	173	58	7	2	1	375
23	1982	-	-	-	-	-	72	190	63	7	2	-	334
23	1981	-	-	-	-	-	58	230	75	14	2	-	379
24	1981	-	-	-	-	-	49	180	63	4	-	-	296
24	1980	-	-	-	-	-	30	217	79	12	1	-	339
20 à 24		-	-	-	-	32	1139	1651	572	83	16	2	3495
25	1980	-	-	-	-	1	12	194	82	4	-	-	293
25	1979	-	-	-	-	-	15	175	111	10	1	-	312
26	1979	-	-	-	-	1	3	130	94	7	1	-	236
26	1978	-	-	-	-	-	2	158	96	7	2	-	265
27	1978	-	-	-	-	-	3	85	126	7	3	-	224
27	1977	-	-	-	-	-	2	119	145	9	1	-	276
28	1977	-	-	-	-	-	-	65	132	8	1	-	206
28	1976	-	-	-	-	-	2	74	176	8	2	-	262
29	1976	-	-	-	-	-	-	30	165	6	3	1	205
29	1975	-	-	-	-	-	-	33	167	5	1	2	208
25 à 29		-	-	-	-	2	39	1063	1294	71	15	3	2487
30	1975	-	-	-	-	-	-	4	157	8	-	-	169
30	1974	-	-	-	-	-	-	3	156	12	3	-	174
31	1974	-	-	-	-	-	-	4	127	7	3	-	141
31	1973	-	-	-	-	-	-	4	135	15	1	-	155
32	1973	-	-	-	-	-	-	1	117	10	2	-	130
32	1972	-	-	-	-	-	-	-	150	8	1	-	159
33	1972	-	-	-	-	-	-	1	103	8	1	-	113
33	1971	-	-	-	-	-	-	-	88	17	-	-	105
34	1971	-	-	-	-	-	-	-	76	10	-	-	86
34	1970	-	-	-	-	-	-	-	70	22	2	-	94
30 à 34		-	-	-	-	-	-	17	1179	117	13	-	1326
35	1970	-	-	-	-	-	-	-	64	13	-	-	77
35	1969	-	-	-	-	-	-	-	56	32	1	-	89
36	1969	-	-	-	-	-	-	-	33	28	2	-	63
36	1968	-	-	-	-	-	-	-	44	33	1	-	78
37	1968	-	-	-	-	-	-	-	35	29	2	-	66
37	1967	-	-	-	-	-	-	-	27	38	3	-	68
38	1967	-	-	-	-	-	-	-	18	25	-	-	43
38	1966	-	-	-	-	-	-	-	18	37	1	-	56
39	1966	-	-	-	-	-	-	-	6	24	1	-	31
39	1965	-	-	-	-	-	-	-	4	38	1	1	44
35 à 39		-	-	-	-	-	-	-	305	297	12	1	615
>= 40		-	-	-	-	-	-	-	10	331	120	15	476

Divorces en 2005

Nombre de divorces d'après l'âge du divorcé et la durée du mariage dissous en Région Bruxelles-Capitale

Durée du mariage	Année du mariage	De 20 à 24 ans	De 25 à 29 ans	De 30 à 34 ans	De 35 à 39 ans	De 40 à 44 ans	De 45 à 49 ans	De 50 à 59 ans	De 60 à 69 ans	De 70 à 79 ans	80 ans et plus	Total
Total		122	601	916	1055	938	793	893	308	56	9	5691
1	2004	-	7	4	2	-	3	-	-	-	-	16
1	2003	8	16	17	9	5	-	3	1	-	-	59
2	2003	18	34	28	19	12	8	2	1	-	-	122
2	2002	24	93	89	46	29	9	12	1	-	-	303
3	2002	21	60	64	44	33	14	12	2	-	-	250
3	2001	16	70	59	40	31	8	9	3	-	-	236
4	2001	15	71	52	43	26	17	5	1	-	-	230
4	2000	8	54	68	41	27	14	12	2	-	-	226
< 5		110	409	383	246	167	73	56	12	-	-	1456
5	2000	3	39	64	34	23	14	8	5	-	-	190
5	1999	9	32	66	40	22	14	8	3	-	-	194
6	1999	-	22	55	39	19	14	22	3	-	-	174
6	1998	-	31	52	36	18	10	12	4	-	-	163
7	1998	-	14	30	31	23	13	9	3	-	-	123
7	1997	-	18	52	42	16	18	12	3	-	-	161
8	1997	-	8	32	28	19	5	13	3	-	-	108
8	1996	-	12	28	39	28	8	7	5	1	-	128
9	1996	-	3	22	45	19	11	8	3	-	-	111
9	1995	-	7	24	40	21	10	14	4	1	-	121
5 à 9		12	186	425	374	208	117	113	36	2	-	1473
10	1995	-	1	16	25	13	12	6	5	-	-	78
10	1994	-	1	21	38	25	8	11	1	1	-	106
11	1994	-	-	13	30	15	7	8	4	-	-	77
11	1993	-	2	20	33	17	14	9	3	-	-	98
12	1993	-	1	7	29	17	14	7	5	-	-	80
12	1992	-	-	12	42	27	13	15	2	-	-	111
13	1992	-	1	2	31	35	9	7	3	1	-	89
13	1991	-	-	3	37	29	22	12	5	1	-	109
14	1991	-	-	4	22	24	9	10	-	-	-	69
14	1990	-	-	4	28	25	20	4	1	-	-	82
10 à 14		-	6	102	315	227	128	89	29	3	-	899
15	1990	-	-	1	23	22	12	7	1	1	-	67
15	1989	-	-	2	19	29	22	9	5	1	-	87
16	1989	-	-	1	17	20	22	13	3	-	-	76
16	1988	-	-	-	14	27	15	14	-	1	-	71
17	1988	-	-	1	10	22	17	11	-	-	-	61
17	1987	-	-	1	6	27	19	3	2	-	-	58
18	1987	-	-	-	9	20	20	11	-	-	-	60
18	1986	-	-	-	4	22	13	6	-	-	-	45
19	1986	-	-	-	7	11	16	9	3	-	-	46
19	1985	-	-	-	2	26	29	16	6	-	-	79
15 à 19		-	-	6	111	226	185	99	20	3	-	650
20	1985	-	-	-	3	9	23	11	2	1	-	49
20	1984	-	-	-	1	17	18	7	3	1	-	47

Nombre de divorces d'après l'âge du divorcé et la durée du mariage dissous en Région Bruxelles-Capitale - suite

Durée du mariage	Année du mariage	De 20 à 24 ans	De 25 à 29 ans	De 30 à 34 ans	De 35 à 39 ans	De 40 à 44 ans	De 45 à 49 ans	De 50 à 59 ans	De 60 à 69 ans	De 70 à 79 ans	80 ans et plus	Total
21	1984	-	-	-	-	9	15	13	2	-	-	39
21	1983	-	-	-	1	14	22	5	2	-	-	44
22	1983	-	-	-	1	14	20	9	4	-	-	48
22	1982	-	-	-	1	19	19	12	2	-	-	53
23	1982	-	-	-	-	6	21	16	1	1	-	45
23	1981	-	-	-	-	4	18	12	3	-	-	37
24	1981	-	-	-	-	7	28	12	1	-	-	48
24	1980	-	-	-	-	4	16	15	5	-	-	40
20 à 24		-	-	-	7	103	200	112	25	3	-	450
25	1980	-	-	-	1	1	11	16	1	-	-	30
25	1979	-	-	-	-	3	15	18	2	-	-	38
26	1979	-	-	-	1	-	13	17	2	1	-	34
26	1978	-	-	-	-	1	21	20	2	1	-	45
27	1978	-	-	-	-	-	4	25	3	-	-	32
27	1977	-	-	-	-	1	7	23	5	-	-	36
28	1977	-	-	-	-	-	4	18	2	1	-	25
28	1976	-	-	-	-	1	10	31	5	1	-	48
29	1976	-	-	-	-	-	-	17	2	1	1	21
29	1975	-	-	-	-	-	2	23	2	-	2	29
25 à 29		-	-	-	2	7	87	208	26	5	3	338
30	1975	-	-	-	-	-	1	19	4	-	-	24
30	1974	-	-	-	-	-	-	17	5	1	-	23
31	1974	-	-	-	-	-	1	23	4	2	-	30
31	1973	-	-	-	-	-	-	19	5	1	-	25
32	1973	-	-	-	-	-	-	18	3	-	-	21
32	1972	-	-	-	-	-	-	24	3	-	-	27
33	1972	-	-	-	-	-	1	14	2	-	-	17
33	1971	-	-	-	-	-	-	12	3	-	-	15
34	1971	-	-	-	-	-	-	14	2	-	-	16
34	1970	-	-	-	-	-	-	10	3	1	-	14
30 à 34		-	-	-	-	-	3	170	34	5	-	212
35	1970	-	-	-	-	-	-	6	6	-	-	12
35	1969	-	-	-	-	-	-	8	6	-	-	14
36	1969	-	-	-	-	-	-	4	6	-	-	10
36	1968	-	-	-	-	-	-	8	8	1	-	17
37	1968	-	-	-	-	-	-	5	4	-	-	9
37	1967	-	-	-	-	-	-	7	7	2	-	16
38	1967	-	-	-	-	-	-	2	6	-	-	8
38	1966	-	-	-	-	-	-	5	7	1	-	13
39	1966	-	-	-	-	-	-	-	7	1	-	8
39	1965	-	-	-	-	-	-	-	9	-	-	9
35 à 39		-	-	-	-	-	-	45	66	5	-	116
>= 40		-	-	-	-	-	-	1	60	30	6	97

Divorces en 2005

Nombre de divorces d'après l'âge du divorcé et la durée du mariage dissous en Région Flamande

Durée du mariage	Année du mariage	Moins de 20 ans	De 20 à 24 ans	De 25 à 29 ans	De 30 à 34 ans	De 35 à 39 ans	De 40 à 44 ans	De 45 à 49 ans	De 50 à 59 ans	De 60 à 69 ans	De 70 à 79 ans	80 ans et plus	Total
Total		1	81	802	2232	3351	3279	2627	2353	571	85	8	15390
1	2004	-	5	6	3	5	3	-	3	-	-	1	26
1	2003	-	3	17	15	3	7	3	-	-	-	-	48
2	2003	-	6	29	30	22	11	10	9	1	1	-	119
2	2002	-	26	141	135	66	36	30	19	-	1	1	455
3	2002	-	11	96	107	53	28	23	10	6	-	1	335
3	2001	-	13	83	118	78	26	30	15	4	1	-	368
4	2001	1	5	66	112	66	35	17	20	3	-	-	325
4	2000	-	8	80	111	56	42	23	21	4	2	-	347
< 5		1	78	525	648	369	214	156	115	20	5	3	2134
5	2000	-	2	72	130	56	38	22	22	1	-	-	343
5	1999	-	1	56	147	71	35	20	25	7	-	-	362
6	1999	-	-	33	98	76	42	27	18	5	-	-	299
6	1998	-	-	35	131	85	45	28	19	3	1	-	347
7	1998	-	-	11	106	82	40	29	16	2	2	-	288
7	1997	-	-	21	152	98	38	24	23	4	1	-	361
8	1997	-	-	18	117	94	44	17	17	9	1	-	317
8	1996	-	-	9	97	105	54	33	25	6	2	-	331
9	1996	-	-	6	104	119	45	26	21	1	1	-	323
9	1995	-	-	7	102	119	55	19	29	6	2	-	339
5 à 9		-	3	268	1184	905	436	245	215	44	10	-	3310
10	1995	-	-	7	73	140	57	32	16	4	-	-	329
10	1994	-	-	1	79	132	58	36	25	4	-	-	335
11	1994	-	-	1	58	120	44	29	18	1	-	-	271
11	1993	-	-	-	53	143	69	22	23	7	-	-	317
12	1993	-	-	-	44	140	46	24	14	6	1	-	275
12	1992	-	-	-	39	156	64	29	26	3	-	-	317
13	1992	-	-	-	19	166	82	19	20	5	-	-	311
13	1991	-	-	-	11	165	80	23	20	6	-	-	305
14	1991	-	-	-	12	128	88	34	12	2	3	-	279
14	1990	-	-	-	8	159	98	41	26	5	-	1	338
10 à 14		-	-	9	396	1449	686	289	200	43	4	1	3077
15	1990	-	-	-	4	122	121	28	26	3	1	-	305
15	1989	-	-	-	-	113	134	27	21	7	-	-	302
16	1989	-	-	-	-	89	114	36	26	3	-	-	268
16	1988	-	-	-	-	88	125	38	19	4	-	-	274
17	1988	-	-	-	-	60	127	37	17	4	1	-	246
17	1987	-	-	-	-	52	143	37	19	3	1	-	255
18	1987	-	-	-	-	32	122	38	26	2	-	-	220
18	1986	-	-	-	-	31	123	46	17	3	-	-	220
19	1986	-	-	-	-	13	127	54	22	3	-	-	219
19	1985	-	-	-	-	11	119	59	16	7	1	1	214
15 à 19		-	-	-	4	611	1255	400	209	39	4	1	2523
20	1985	-	-	-	-	3	105	51	15	2	1	-	177
20	1984	-	-	-	-	8	132	60	22	4	-	-	226
21	1984	-	-	-	-	4	84	89	17	3	-	-	197

Nombre de divorces d'après l'âge du divorcé et la durée du mariage dissous en Région Flamande- suite

Durée du mariage	Année du mariage	Moins de 20 ans	De 20 à 24 ans	De 25 à 29 ans	De 30 à 34 ans	De 35 à 39 ans	De 40 à 44 ans	De 45 à 49 ans	De 50 à 59 ans	De 60 à 69 ans	De 70 à 79 ans	80 ans et plus	Total
21	1983	-	-	-	-	2	96	71	26	1	1	-	197
22	1983	-	-	-	-	-	73	75	23	4	-	-	175
22	1982	-	-	-	-	-	64	101	25	4	2	1	197
23	1982	-	-	-	-	-	47	109	22	4	-	-	182
23	1981	-	-	-	-	-	32	131	32	7	1	-	203
24	1981	-	-	-	-	-	25	107	30	3	-	-	165
24	1980	-	-	-	-	-	14	124	35	5	1	-	179
20 à 24		-	-	-	-	17	672	918	247	37	6	1	1898
25	1980	-	-	-	-	-	4	126	33	2	-	-	165
25	1979	-	-	-	-	-	6	110	51	7	1	-	175
26	1979	-	-	-	-	-	3	65	39	1	-	-	108
26	1978	-	-	-	-	-	-	78	43	4	1	-	126
27	1978	-	-	-	-	-	2	56	64	-	2	-	124
27	1977	-	-	-	-	-	-	60	75	2	1	-	138
28	1977	-	-	-	-	-	-	36	68	1	-	-	105
28	1976	-	-	-	-	-	1	40	86	1	-	-	128
29	1976	-	-	-	-	-	-	22	96	3	1	-	122
29	1975	-	-	-	-	-	-	21	88	2	-	-	111
25 à 29		-	-	-	-	-	16	614	643	23	6	-	1302
30	1975	-	-	-	-	-	-	2	85	3	-	-	90
30	1974	-	-	-	-	-	-	-	88	1	1	-	90
31	1974	-	-	-	-	-	-	1	65	-	-	-	66
31	1973	-	-	-	-	-	-	2	65	7	-	-	74
32	1973	-	-	-	-	-	-	-	61	6	1	-	68
32	1972	-	-	-	-	-	-	-	60	2	-	-	62
33	1972	-	-	-	-	-	-	-	46	4	-	-	50
33	1971	-	-	-	-	-	-	-	42	10	-	-	52
34	1971	-	-	-	-	-	-	-	35	6	-	-	41
34	1970	-	-	-	-	-	-	-	34	13	-	-	47
30 à 34		-	-	-	-	-	-	5	581	52	2	-	640
35	1970	-	-	-	-	-	-	-	27	6	-	-	33
35	1969	-	-	-	-	-	-	-	30	18	-	-	48
36	1969	-	-	-	-	-	-	-	19	13	2	-	34
36	1968	-	-	-	-	-	-	-	15	16	-	-	31
37	1968	-	-	-	-	-	-	-	20	18	-	-	38
37	1967	-	-	-	-	-	-	-	11	19	1	-	31
38	1967	-	-	-	-	-	-	-	10	14	-	-	24
38	1966	-	-	-	-	-	-	-	4	20	-	-	24
39	1966	-	-	-	-	-	-	-	2	10	-	-	12
39	1965	-	-	-	-	-	-	-	1	21	-	-	22
35 à 39		-	-	-	-	-	-	-	139	155	3	-	297
>= 40		-	-	-	-	-	-	-	4	158	45	2	209

Divorces en 2005

Nombre de divorces d'après l'âge du divorcé et la durée du mariage dissous en Région Wallonne

Durée du mariage	Année du mariage	De 20 à 24 ans	De 25 à 29 ans	De 30 à 34 ans	De 35 à 39 ans	De 40 à 44 ans	De 45 à 49 ans	De 50 à 59 ans	De 60 à 69 ans	De 70 à 79 ans	80 ans et plus	Total
Total		37	523	1420	1869	2012	1632	1759	399	96	12	9759
1	2004	-	10	6	4	-	1	1	-	-	-	22
1	2003	3	12	10	5	3	-	4	1	-	-	38
2	2003	3	20	22	10	15	5	9	2	-	-	86
2	2002	12	84	76	49	32	13	11	4	1	-	282
3	2002	7	50	59	29	25	16	12	2	-	-	200
3	2001	5	65	77	35	25	12	11	3	-	1	234
4	2001	2	51	65	36	19	8	9	2	-	-	192
4	2000	3	54	87	41	37	18	11	4	-	-	255
< 5		35	352	410	213	161	74	70	19	1	1	1336
5	2000	-	43	73	41	34	16	16	2	1	-	226
5	1999	1	31	102	42	30	13	13	1	-	-	233
6	1999	1	16	69	45	27	20	18	4	2	-	202
6	1998	-	20	92	68	31	18	12	5	1	-	247
7	1998	-	18	67	44	32	18	17	5	-	-	201
7	1997	-	18	74	59	29	22	16	4	1	-	223
8	1997	-	8	58	63	25	23	13	2	2	-	194
8	1996	-	4	66	62	36	19	20	2	2	-	211
9	1996	-	6	50	52	34	20	20	3	1	-	186
9	1995	-	4	73	62	33	22	18	5	-	-	217
5 à 9		2	168	724	538	311	191	163	33	10	-	2140
10	1995	-	2	41	72	34	26	18	6	1	-	200
10	1994	-	1	51	90	39	21	10	8	2	-	222
11	1994	-	-	36	56	33	15	13	3	1	-	157
11	1993	-	-	38	82	48	29	21	5	1	-	224
12	1993	-	-	24	77	37	15	17	7	-	-	177
12	1992	-	-	39	82	53	15	15	4	-	1	209
13	1992	-	-	17	79	44	14	17	6	-	-	177
13	1991	-	-	13	92	47	15	19	1	2	-	189
14	1991	-	-	9	64	54	19	19	4	-	-	169
14	1990	-	-	9	95	60	23	21	3	1	-	212
10 à 14		-	3	277	789	449	192	170	47	8	1	1936
15	1990	-	-	4	42	56	26	10	8	2	-	148
15	1989	-	-	1	66	79	26	21	5	1	-	199
16	1989	-	-	2	49	65	17	15	5	1	-	154
16	1988	-	-	-	53	69	29	11	4	-	-	166
17	1988	-	-	2	22	62	32	18	-	1	-	137
17	1987	-	-	-	26	77	23	13	2	1	-	142
18	1987	-	-	-	22	69	35	17	2	2	1	148
18	1986	-	-	-	20	79	24	13	-	1	-	137
19	1986	-	-	-	10	70	19	12	4	2	-	117
19	1985	-	-	-	11	85	40	16	7	-	-	159
15 à 19		-	-	9	321	711	271	146	37	11	1	1507
20	1985	-	-	-	4	54	35	24	2	2	-	121
20	1984	-	-	-	4	61	39	19	5	1	-	129
21	1984	-	-	-	-	46	37	16	3	-	-	102

Nombre de divorces d'après l'âge du divorcé et la durée du mariage dissous en Région Wallonne - suite

Durée du mariage	Année du mariage	De 20 à 24 ans	De 25 à 29 ans	De 30 à 34 ans	De 35 à 39 ans	De 40 à 44 ans	De 45 à 49 ans	De 50 à 59 ans	De 60 à 69 ans	De 70 à 79 ans	80 ans et plus	Total
21	1983	-	-	-	-	51	61	17	2	2	1	134
22	1983	-	-	-	-	32	45	10	-	-	-	87
22	1982	-	-	-	-	50	53	21	1	-	-	125
23	1982	-	-	-	-	19	60	25	2	1	-	107
23	1981	-	-	-	-	22	81	31	4	1	-	139
24	1981	-	-	-	-	17	45	21	-	-	-	83
24	1980	-	-	-	-	12	77	29	2	-	-	120
20 à 24		-	-	-	8	364	533	213	21	7	1	1147
25	1980	-	-	-	-	7	57	33	1	-	-	98
25	1979	-	-	-	-	6	50	42	1	-	-	99
26	1979	-	-	-	-	-	52	38	4	-	-	94
26	1978	-	-	-	-	1	59	33	1	-	-	94
27	1978	-	-	-	-	1	25	37	4	1	-	68
27	1977	-	-	-	-	1	52	47	2	-	-	102
28	1977	-	-	-	-	-	25	46	5	-	-	76
28	1976	-	-	-	-	-	24	59	2	1	-	86
29	1976	-	-	-	-	-	8	52	1	1	-	62
29	1975	-	-	-	-	-	10	56	1	1	-	68
25 à 29		-	-	-	-	16	362	443	22	4	-	847
30	1975	-	-	-	-	-	1	53	1	-	-	55
30	1974	-	-	-	-	-	3	51	6	1	-	61
31	1974	-	-	-	-	-	2	39	3	1	-	45
31	1973	-	-	-	-	-	2	51	3	-	-	56
32	1973	-	-	-	-	-	1	38	1	1	-	41
32	1972	-	-	-	-	-	-	66	3	1	-	70
33	1972	-	-	-	-	-	-	43	2	1	-	46
33	1971	-	-	-	-	-	-	34	4	-	-	38
34	1971	-	-	-	-	-	-	27	2	-	-	29
34	1970	-	-	-	-	-	-	26	6	1	-	33
30 à 34		-	-	-	-	-	9	428	31	6	-	474
35	1970	-	-	-	-	-	-	31	1	-	-	32
35	1969	-	-	-	-	-	-	18	8	1	-	27
36	1969	-	-	-	-	-	-	10	9	-	-	19
36	1968	-	-	-	-	-	-	21	9	-	-	30
37	1968	-	-	-	-	-	-	10	7	2	-	19
37	1967	-	-	-	-	-	-	9	12	-	-	21
38	1967	-	-	-	-	-	-	6	5	-	-	11
38	1966	-	-	-	-	-	-	9	10	-	-	19
39	1966	-	-	-	-	-	-	4	7	-	-	11
39	1965	-	-	-	-	-	-	3	8	1	1	13
35 à 39		-	-	-	-	-	-	121	76	4	1	202
>= 40		-	-	-	-	-	-	5	113	45	7	170

Divorces en 2005

Nombre de divorces d'après l'année de naissance, l'âge et le sexe des divorcés

Belgique

Age en années révolues	Année de naissance	Hommes	Femmes
TG	TG	30840	30840
17 ans	1988	-	1
18 ans	1987	1	-
18 ans	1986	-	2
19 ans	1986	-	1
19 ans	1985	-	6
moins de 20 ans	TG	1	10
20 ans	1985	1	7
20 ans	1984	3	21
21 ans	1984	5	35
21 ans	1983	5	49
22 ans	1983	12	67
22 ans	1982	20	87
23 ans	1982	30	98
23 ans	1981	33	119
24 ans	1981	59	168
24 ans	1980	72	179
20 à 24 ans	TG	240	830
25 ans	1980	99	216
25 ans	1979	94	248
26 ans	1979	134	241
26 ans	1978	152	302
27 ans	1978	173	301
27 ans	1977	207	294
28 ans	1977	224	367
28 ans	1976	267	380
29 ans	1976	275	384
29 ans	1975	301	459
25 à 29 ans	TG	1926	3192
30 ans	1975	335	442
30 ans	1974	370	470
31 ans	1974	385	496
31 ans	1973	410	500
32 ans	1973	425	508
32 ans	1972	442	578
33 ans	1972	526	544

Nombre de divorces d'après l'année de naissance, l'âge et le sexe des divorcés

Age en années révolues	Année de naissance	Hommes	Femmes
33 ans	1971	549	644
34 ans	1971	548	597
34 ans	1970	578	607
30 à 34 ans	TG	4568	5386
35 ans	1970	605	671
35 ans	1969	592	596
36 ans	1969	605	668
36 ans	1968	585	646
37 ans	1968	610	647
37 ans	1967	632	638
38 ans	1967	663	640
38 ans	1966	663	659
39 ans	1966	640	650
39 ans	1965	680	629
35 à 39 ans	TG	6275	6444
40 ans	1965	642	638
40 ans	1964	643	633
41 ans	1964	632	641
41 ans	1963	685	597
42 ans	1963	664	576
42 ans	1962	612	548
43 ans	1962	611	594
43 ans	1961	578	602
44 ans	1961	590	548
44 ans	1960	572	561
40 à 44 ans	TG	6229	5938
45 ans	1960	602	523
45 ans	1959	544	487
46 ans	1959	563	484
46 ans	1958	548	452
47 ans	1958	516	433
47 ans	1957	468	425
48 ans	1957	466	423
48 ans	1956	434	375
49 ans	1956	469	406
49 ans	1955	442	330
45 à 49 ans	TG	5052	4338
50 ans	1955	394	368
50 ans	1954	384	305

Divorces en 2005

Nombre de divorces d'après l'année de naissance, l'âge et le sexe des divorcés

Age en années révolues	Année de naissance	Hommes	Femmes
51 ans	1954	379	312
51 ans	1953	291	246
52 ans	1953	350	220
52 ans	1952	312	228
53 ans	1952	313	224
53 ans	1951	269	229
54 ans	1951	268	187
54 ans	1950	250	183
50 à 54 ans	TG	3210	2502
55 ans	1950	233	164
55 ans	1949	202	176
56 ans	1949	224	143
56 ans	1948	173	148
57 ans	1948	198	133
57 ans	1947	177	123
58 ans	1947	169	101
58 ans	1946	160	110
59 ans	1946	145	86
59 ans	1945	114	71
55 à 59 ans	TG	1795	1255
60 ans	1945	117	71
60 ans	1944	102	78
61 ans	1944	101	77
61 ans	1943	97	60
62 ans	1943	79	54
62 ans	1942	74	58
63 ans	1942	68	52
63 ans	1941	56	50
64 ans	1941	78	35
64 ans	1940	63	37
60 à 64 ans	TG	835	572
65 ans	1940	92	33
65 ans	1939	63	22
66 ans	1939	46	29
66 ans	1938	46	28
67 ans	1938	46	28
67 ans	1937	36	30
68 ans	1937	33	14
68 ans	1936	26	15

Nombre de divorces d'après l'année de naissance, l'âge et le sexe des divorcés

Age en années révolues	Année de naissance	Hommes	Femmes
69 ans	1936	32	17
69 ans	1935	23	17
65 à 69 ans	TG	443	233
70 ans	1935	22	12
70 ans	1934	17	11
71 ans	1934	18	13
71 ans	1933	23	12
72 ans	1933	18	8
72 ans	1932	20	6
73 ans	1932	18	7
73 ans	1931	19	10
74 ans	1931	15	6
74 ans	1930	10	9
70 à 74 ans	TG	180	94
75 ans	1930	9	10
75 ans	1929	4	3
76 ans	1929	7	2
76 ans	1928	13	6
77 ans	1928	7	3
77 ans	1927	5	3
78 ans	1927	6	1
78 ans	1926	-	2
79 ans	1926	3	4
79 ans	1925	3	1
75 à 79 ans	TG	57	35
80 ans	1924	1	1
81 ans	1924	4	1
81 ans	1923	2	1
82 ans	1923	1	2
82 ans	1922	3	-
83 ans	1922	1	1
83 ans	1921	3	2
84 ans	1921	2	-
84 ans	1920	4	1
80 à 84 ans	TG	21	9
85 ans et plus	MIN	8	2

Divorces en 2005

Nombre de divorces d'après l'année de naissance, l'âge et le sexe des divorcés

Région de Bruxelles-Capitale

Age en années révolues	Année de naissance	Hommes	Femmes
TG	TG	5691	5691
18 ans	1986	-	1
19 ans	1986	-	1
19 ans	1985	-	5
moins de 20 ans	TG	-	7
20 ans	1985	1	6
20 ans	1984	2	12
21 ans	1984	1	26
21 ans	1983	3	26
22 ans	1983	6	37
22 ans	1982	7	46
23 ans	1982	19	54
23 ans	1981	20	45
24 ans	1981	30	68
24 ans	1980	33	68
20 à 24 ans	TG	122	388
25 ans	1980	51	75
25 ans	1979	29	82
26 ans	1979	54	70
26 ans	1978	54	89
27 ans	1978	67	73
27 ans	1977	66	74
28 ans	1977	68	77
28 ans	1976	68	83
29 ans	1976	72	82
29 ans	1975	72	89
25 à 29 ans	TG	601	794
30 ans	1975	99	111
30 ans	1974	83	99
31 ans	1974	91	109
31 ans	1973	83	99
32 ans	1973	89	83
32 ans	1972	87	108
33 ans	1972	95	94
33 ans	1971	93	91
34 ans	1971	89	115
34 ans	1970	107	105

Nombre de divorces d'après l'année de naissance, l'âge et le sexe des divorcés

Age en années révolues	Année de naissance	Hommes	Femmes
30 à 34 ans	TG	916	1014
35 ans	1970	126	108
35 ans	1969	103	91
36 ans	1969	104	101
36 ans	1968	98	109
37 ans	1968	104	88
37 ans	1967	100	100
38 ans	1967	100	101
38 ans	1966	115	103
39 ans	1966	99	112
39 ans	1965	106	88
35 à 39 ans	TG	1055	1001
40 ans	1965	109	93
40 ans	1964	101	85
41 ans	1964	96	102
41 ans	1963	90	78
42 ans	1963	96	73
42 ans	1962	95	81
43 ans	1962	91	76
43 ans	1961	77	81
44 ans	1961	80	93
44 ans	1960	103	78
40 à 44 ans	TG	938	840
45 ans	1960	103	84
45 ans	1959	82	81
46 ans	1959	76	68
46 ans	1958	84	76
47 ans	1958	78	79
47 ans	1957	65	62
48 ans	1957	88	72
48 ans	1956	67	64
49 ans	1956	77	64
49 ans	1955	73	52
45 à 49 ans	TG	793	702
50 ans	1955	69	78
50 ans	1954	63	41
51 ans	1954	66	59
51 ans	1953	50	47
52 ans	1953	42	44

Divorces en 2005

Nombre de divorces d'après l'année de naissance, l'âge et le sexe des divorcés

Age en années révolues	Année de naissance	Hommes	Femmes
52 ans	1952	58	53
53 ans	1952	57	44
53 ans	1951	40	42
54 ans	1951	55	34
54 ans	1950	37	45
50 à 54 ans	TG	537	487
55 ans	1950	48	29
55 ans	1949	41	34
56 ans	1949	41	26
56 ans	1948	43	22
57 ans	1948	38	29
57 ans	1947	38	31
58 ans	1947	28	23
58 ans	1946	32	25
59 ans	1946	24	18
59 ans	1945	23	10
55 à 59 ans	TG	356	247
60 ans	1945	28	14
60 ans	1944	27	17
61 ans	1944	29	21
61 ans	1943	25	19
62 ans	1943	12	11
62 ans	1942	13	13
63 ans	1942	19	14
63 ans	1941	17	10
64 ans	1941	17	14
64 ans	1940	11	9
60 à 64 ans	TG	198	142
65 ans	1940	25	8
65 ans	1939	18	6
66 ans	1939	11	3
66 ans	1938	14	5
67 ans	1938	11	4
67 ans	1937	6	3
68 ans	1937	3	-
68 ans	1936	4	4
69 ans	1936	10	4
69 ans	1935	8	3
65 à 69 ans	TG	110	40

Nombre de divorces d'après l'année de naissance, l'âge et le sexe des divorcés

Age en années révolues	Année de naissance	Hommes	Femmes
70 ans	1935	4	1
70 ans	1934	1	1
71 ans	1934	4	2
71 ans	1933	7	3
72 ans	1933	1	-
72 ans	1932	6	3
73 ans	1932	3	1
73 ans	1931	5	-
74 ans	1931	5	3
74 ans	1930	4	-
70 à 74 ans	TG	40	14
75 ans	1930	1	5
75 ans	1929	2	1
76 ans	1929	1	-
76 ans	1928	4	2
77 ans	1928	3	1
77 ans	1927	2	-
78 ans	1927	2	1
78 ans	1926	-	1
79 ans	1925	1	-
75 à 79 ans	TG	16	11
81 ans	1924	1	-
81 ans	1923	1	-
82 ans	1923	1	1
82 ans	1922	1	-
83 ans	1922	-	1
83 ans	1921	1	2
84 ans	1920	1	-
80 à 84 ans	TG	6	4
85 ans et plus	MIN	3	-

Divorces en 2005

Nombre de divorces d'après l'année de naissance, l'âge et le sexe des divorcés

Région flamande

Age en années révolues	Année de naissance	Hommes	Femmes
TG	TG	15390	15390
18 ans	1987	1	-
18 ans	1986	-	1
moins de 20 ans	TG	1	1
20 ans	1985	-	1
20 ans	1984	1	8
21 ans	1984	2	4
21 ans	1983	1	12
22 ans	1983	4	18
22 ans	1982	8	28
23 ans	1982	7	23
23 ans	1981	7	46
24 ans	1981	21	65
24 ans	1980	30	65
20 à 24 ans	TG	81	270
25 ans	1980	26	82
25 ans	1979	48	98
26 ans	1979	49	111
26 ans	1978	67	122
27 ans	1978	60	142
27 ans	1977	76	150
28 ans	1977	88	185
28 ans	1976	118	183
29 ans	1976	128	177
29 ans	1975	142	230
25 à 29 ans	TG	802	1480
30 ans	1975	145	197
30 ans	1974	185	247
31 ans	1974	182	250
31 ans	1973	203	232
32 ans	1973	200	262
32 ans	1972	215	293
33 ans	1972	248	264
33 ans	1971	289	330
34 ans	1971	291	316
34 ans	1970	274	308
30 à 34 ans	TG	2232	2699

Nombre de divorces d'après l'année de naissance, l'âge et le sexe des divorcés

Age en années révolues	Année de naissance	Hommes	Femmes
35 ans	1970	283	361
35 ans	1969	323	320
36 ans	1969	322	353
36 ans	1968	291	352
37 ans	1968	338	369
37 ans	1967	351	352
38 ans	1967	357	343
38 ans	1966	344	355
39 ans	1966	369	337
39 ans	1965	373	330
35 à 39 ans	TG	3351	3472
40 ans	1965	315	340
40 ans	1964	343	323
41 ans	1964	332	364
41 ans	1963	371	325
42 ans	1963	342	316
42 ans	1962	317	280
43 ans	1962	339	319
43 ans	1961	326	326
44 ans	1961	313	274
44 ans	1960	281	266
40 à 44 ans	TG	3279	3133
45 ans	1960	315	265
45 ans	1959	279	229
46 ans	1959	310	249
46 ans	1958	295	216
47 ans	1958	265	228
47 ans	1957	248	229
48 ans	1957	231	213
48 ans	1956	223	170
49 ans	1956	248	202
49 ans	1955	213	171
45 à 49 ans	TG	2627	2172
50 ans	1955	190	181
50 ans	1954	181	150
51 ans	1954	179	142
51 ans	1953	142	107
52 ans	1953	183	114
52 ans	1952	155	100

Divorces en 2005

Nombre de divorces d'après l'année de naissance, l'âge et le sexe des divorcés

Age en années révolues	Année de naissance	Hommes	Femmes
53 ans	1952	145	96
53 ans	1951	136	104
54 ans	1951	128	97
54 ans	1950	117	82
50 à 54 ans	TG	1556	1173
55 ans	1950	108	80
55 ans	1949	92	87
56 ans	1949	97	61
56 ans	1948	71	67
57 ans	1948	87	54
57 ans	1947	70	47
58 ans	1947	72	42
58 ans	1946	71	48
59 ans	1946	70	38
59 ans	1945	59	36
55 à 59 ans	TG	797	560
60 ans	1945	55	31
60 ans	1944	44	38
61 ans	1944	36	35
61 ans	1943	54	22
62 ans	1943	40	26
62 ans	1942	40	35
63 ans	1942	31	22
63 ans	1941	23	29
64 ans	1941	33	14
64 ans	1940	27	13
60 à 64 ans	TG	383	265
65 ans	1940	32	18
65 ans	1939	25	10
66 ans	1939	15	15
66 ans	1938	21	10
67 ans	1938	22	14
67 ans	1937	19	14
68 ans	1937	17	5
68 ans	1936	12	9
69 ans	1936	15	7
69 ans	1935	10	7
65 à 69 ans	TG	188	109
70 ans	1935	8	6

Nombre de divorces d'après l'année de naissance, l'âge et le sexe des divorcés

Age en années révolues	Année de naissance	Hommes	Femmes
70 ans	1934	11	8
71 ans	1934	7	6
71 ans	1933	4	7
72 ans	1933	7	4
72 ans	1932	7	1
73 ans	1932	8	2
73 ans	1931	5	2
74 ans	1931	4	2
74 ans	1930	5	5
70 à 74 ans	TG	66	43
75 ans	1930	4	3
75 ans	1929	1	-
76 ans	1929	2	-
76 ans	1928	4	3
77 ans	1928	2	2
77 ans	1927	2	1
78 ans	1927	3	-
79 ans	1926	1	1
79 ans	1925	-	1
75 à 79 ans	TG	19	11
81 ans	1924	2	-
81 ans	1923	1	-
82 ans	1923	-	1
83 ans	1921	1	-
84 ans	1921	1	-
84 ans	1920	1	-
80 à 84 ans	TG	6	1
85 ans et plus	MIN	2	1

Divorces en 2005

Nombre de divorces d'après l'année de naissance, l'âge et le sexe des divorcés

Région wallonne

Age en années révolues	Année de naissance	Hommes	Femmes
TG	TG	9759	9759
17 ans	1988	-	1
19 ans	1985	-	1
moins de 20 ans	TG	-	2
20 ans	1984	-	1
21 ans	1984	2	5
21 ans	1983	1	11
22 ans	1983	2	12
22 ans	1982	5	13
23 ans	1982	4	21
23 ans	1981	6	28
24 ans	1981	8	35
24 ans	1980	9	46
20 à 24 ans	TG	37	172
25 ans	1980	22	59
25 ans	1979	17	68
26 ans	1979	31	60
26 ans	1978	31	91
27 ans	1978	46	86
27 ans	1977	65	70
28 ans	1977	68	105
28 ans	1976	81	114
29 ans	1976	75	125
29 ans	1975	87	140
25 à 29 ans	TG	523	918
30 ans	1975	91	134
30 ans	1974	102	124
31 ans	1974	112	137
31 ans	1973	124	169
32 ans	1973	136	163
32 ans	1972	140	177
33 ans	1972	183	186
33 ans	1971	167	223
34 ans	1971	168	166
34 ans	1970	197	194
30 à 34 ans	TG	1420	1673
35 ans	1970	196	202

Nombre de divorces d'après l'année de naissance, l'âge et le sexe des divorcés

Age en années révolues	Année de naissance	Hommes	Femmes
35 ans	1969	166	185
36 ans	1969	179	214
36 ans	1968	196	185
37 ans	1968	168	190
37 ans	1967	181	186
38 ans	1967	206	196
38 ans	1966	204	201
39 ans	1966	172	201
39 ans	1965	201	211
35 à 39 ans	TG	1869	1971
40 ans	1965	218	205
40 ans	1964	199	225
41 ans	1964	204	175
41 ans	1963	224	194
42 ans	1963	226	187
42 ans	1962	200	187
43 ans	1962	181	199
43 ans	1961	175	195
44 ans	1961	197	181
44 ans	1960	188	217
40 à 44 ans	TG	2012	1965
45 ans	1960	184	174
45 ans	1959	183	177
46 ans	1959	177	167
46 ans	1958	169	160
47 ans	1958	173	126
47 ans	1957	155	134
48 ans	1957	147	138
48 ans	1956	144	141
49 ans	1956	144	140
49 ans	1955	156	107
45 à 49 ans	TG	1632	1464
50 ans	1955	135	109
50 ans	1954	140	114
51 ans	1954	134	111
51 ans	1953	99	92
52 ans	1953	125	62
52 ans	1952	99	75
53 ans	1952	111	84

Divorces en 2005

Nombre de divorces d'après l'année de naissance, l'âge et le sexe des divorcés

Age en années révolues	Année de naissance	Hommes	Femmes
53 ans	1951	93	83
54 ans	1951	85	56
54 ans	1950	96	56
50 à 54 ans	TG	1117	842
55 ans	1950	77	55
55 ans	1949	69	55
56 ans	1949	86	56
56 ans	1948	59	59
57 ans	1948	73	50
57 ans	1947	69	45
58 ans	1947	69	36
58 ans	1946	57	37
59 ans	1946	51	30
59 ans	1945	32	25
55 à 59 ans	TG	642	448
60 ans	1945	34	26
60 ans	1944	31	23
61 ans	1944	36	21
61 ans	1943	18	19
62 ans	1943	27	17
62 ans	1942	21	10
63 ans	1942	18	16
63 ans	1941	16	11
64 ans	1941	28	7
64 ans	1940	25	15
60 à 64 ans	TG	254	165
65 ans	1940	35	7
65 ans	1939	20	6
66 ans	1939	20	11
66 ans	1938	11	13
67 ans	1938	13	10
67 ans	1937	11	13
68 ans	1937	13	9
68 ans	1936	10	2
69 ans	1936	7	6
69 ans	1935	5	7
65 à 69 ans	TG	145	84
70 ans	1935	10	5
70 ans	1934	5	2

Nombre de divorces d'après l'année de naissance, l'âge et le sexe des divorcés

Age en années révolues	Année de naissance	Hommes	Femmes
71 ans	1934	7	5
71 ans	1933	12	2
72 ans	1933	10	4
72 ans	1932	7	2
73 ans	1932	7	4
73 ans	1931	9	8
74 ans	1931	6	1
74 ans	1930	1	4
70 à 74 ans	TG	74	37
75 ans	1930	4	2
75 ans	1929	1	2
76 ans	1929	4	2
76 ans	1928	5	1
77 ans	1928	2	-
77 ans	1927	1	2
78 ans	1927	1	-
78 ans	1926	-	1
79 ans	1926	2	3
79 ans	1925	2	-
75 à 79 ans	TG	22	13
80 ans	1924	1	1
81 ans	1924	1	1
81 ans	1923	-	1
82 ans	1922	2	-
83 ans	1922	1	-
83 ans	1921	1	-
84 ans	1921	1	-
84 ans	1920	2	1
80 à 84 ans	TG	9	4
85 ans et plus	MIN	3	1

Divorces en 2005

Nombre de divorces d'après la profession et l'état social des divorcés en Belgique

PG - Total général - toutes professions féminines confondues

Etat social de la femme	Profession et état social de l'homme											
	Total Général	B TG	B 1	B 2	B 4	B 6	C TG	C 1	C 2	C 3	C 4	C 6
Total	30.840	900	192	293	413	2	3.449	19	559	116	2.754	1

P1 - Chefs d'entreprises, propriétaires, exploitantes, directrices et cadre administratifs supérieurs

Etat social de la femme	Profession et état social de l'homme											
	Total Général	B TG	B 1	B 2	B 4	B 6	C TG	C 2	C 4	D TG	D 4	E TG
Total	429	74	18	23	32	1	85	13	72	21	21	39
Employeuses	42	18	17		1		4	1	3			2
Indépendantes	70	17		15	1	1	6	2	4	1	1	7
Employées	313	37	1	6	30		75	10	65	20	20	30
Aidantes	4	2		2								

P2 - Personnel des professions scientifiques, libérales, techniques et assimilées

Etat social de la femme	Profession et état social de l'homme											
	Total Général	B TG	B 1	B 2	B 4	C TG	C 1	C 2	C 3	C 4	D TG	D 4
Total	4.936	198	37	53	108	1.579	8	286	24	1.261	198	198
Employeuses	11	2	1		1	2	2				1	1
Indépendantes	315	10	1	5	4	171	1	101		69	14	14
Employées	4.427	181	33	48	100	1.395	5	183	23	1.184	178	178
Aidantes	39	1	1			5		1		4	2	2
Ouvrières	144	4	1		3	6		1	1	4	3	3

P3 - Employées de bureau

Etat social de la femme	Profession et état social de l'homme											
	Total Général	B TG	B 1	B 2	B 4	C TG	C 1	C 2	C 3	C 4	D TG	D 4
Total	1.112	45	4	18	23	199	1	27	10	161	134	134
Employées	1.112	45	4	18	23	199	1	27	10	161	134	134

Nombre de divorces d'après la profession et l'état social des divorcés en Belgique

PG - Total général - toutes professions féminines confondues

Etat social de la femme	Profession et état social de l'homme											
	D TG	D 4	E TG	E 1	E 2	E 3	E 4	E 6	F TG	F 1	F 2	F 3
Total	937	937	1.962	50	1.426	20	448	18	289	9	171	98

P1 - Chefs d'entreprises, propriétaires, exploitantes, directrices et cadre administratifs supérieurs

Etat social de la femme	Profession et état social de l'homme											
	E 1	E 2	E 4	H TG	H 2	H 3	H 4	I TG	I 3	I 4	J TG	J 3
Total	2	26	11	37	4	32	1	18	11	7	21	9
Employeuses		1	1	1		1		2		2	1	1
Indépendantes		4	3	6	1	5		5	4	1	1	
Employées	2	21	7	30	3	26	1	10	6	4	19	8
Aidantes								1	1			

P2 - Personnel des professions scientifiques, libérales, techniques et assimilées

Etat social de la femme	Profession et état social de l'homme											
	E TG	E 1	E 2	E 3	E 4	E 6	F TG	F 2	F 3	F 6	G TG	G 2
Total	312	3	201	2	103	3	53	39	12	2	3	2
Employeuses	1				1							
Indépendantes	26	1	15		10		3	2		1		
Employées	275	2	179	2	89	3	49	36	12	1	3	2
Aidantes	2		2				1	1				
Ouvrières	8		5		3							

P3 - Employées de bureau

Etat social de la femme	Profession et état social de l'homme											
	E TG	E 2	E 3	E 4	E 6	F TG	F 2	F 3	F 4	G TG	G 3	H TG
Total	65	38	1	25	1	10	3	6	1	1	1	196
Employées	65	38	1	25	1	10	3	6	1	1	1	196

Divorces en 2005

Nombre de divorces d'après la profession et l'état social des divorcés en Belgique

PG - Total général - toutes professions féminines confondues

Etat social de la femme	Profession et état social de l'homme											
	F	F	G	G	G	H	H	H	H	H	H	I
	4	6	TG	2	3	TG	1	2	3	4	6	TG
Total	4	7	43	2	41	5.313	21	380	4.740	165	7	1.574

P1 - Chefs d'entreprises, propriétaires, exploitantes, directrices et cadre administratifs supérieurs

Etat social de la femme	Profession et état social de l'homme									
	J	K	K	L	L	L	M	M	N	N
	4	TG	4	TG	3	4	TG	7	TG	I
Total	12	5	5	96	34	62	29	29	4	4
Employeuses		1	1	12	7	5			1	1
Indépendantes	1			23	12	11	3	3	1	1
Employées	11	4	4	60	14	46	26	26	2	2
Aidantes				1	1					

P2 - Personnel des professions scientifiques, libérales, techniques et assimilées

Etat social de la femme	Profession et état social de l'homme											
	G	H	H	H	H	H	I	I	I	I	J	J
	3	TG	1	2	3	4	TG	2	3	4	TG	2
Total	1	702	1	52	603	46	172	1	125	46	215	13
Employeuses		1			1							
Indépendantes		14		2	7	5	4		3	1	7	2
Employées	1	632	1	47	545	39	154	1	108	45	197	10
Aidantes		4			4		3		3		4	
Ouvrières		51		3	46	2	11		11		7	1

P3 - Employées de bureau

Etat social de la femme	Profession et état social de l'homme											
	H	H	H	H	I	I	I	J	J	J	J	K
	2	3	4	6	TG	3	4	TG	2	3	4	TG
Total	15	167	13	1	61	36	25	66	5	15	46	24
Employées	15	167	13	1	61	36	25	66	5	15	46	24

Nombre de divorces d'après la profession et l'état social des divorcés en Belgique

PG - Total général - toutes professions féminines confondues

Etat social de la femme	Profession et état social de l'homme											
	I	I	I	J	J	J	J	J	J	K	K	L
	2	3	4	TG	1	2	3	4	6	TG	4	TG
Total	29	1.184	361	1.309	4	82	446	767	10	562	562	8.576

P1 - Chefs d'entreprises, propriétaires, exploitantes, directrices et cadre administratifs supérieurs

Profession et état social de l'homme

P2 - Personnel des professions scientifiques, libérales, techniques et assimilées

Etat social de la femme	Profession et état social de l'homme										
	J	J	K	K	L	L	L	M	M	N	N
	3	4	TG	4	TG	3	4	TG	7	TG	I
Total	58	144	104	104	1.070	377	693	282	282	48	48
Employeuses			1	1	3	1	2				
Indépendantes	1	4	2	2	51	11	40	11	11	2	2
Employées	52	135	95	95	978	338	640	245	245	45	45
Aidantes	3	1			9	6	3	8	8		
Ouvrières	2	4	6	6	29	21	8	18	18	1	1

P3 - Employées de bureau

Etat social de la femme	Profession et état social de l'homme							
	K	L	L	L	M	M	N	N
	4	TG	3	4	TG	7	TG	I
Total	24	232	75	157	65	65	14	14
Employées	24	232	75	157	65	65	14	14

Divorces en 2005

Nombre de divorces d'après la profession et l'état social des divorcés en Belgique

PG - Total général - toutes professions féminines confondues

Etat social de la femme	Profession et état social de l'homme						
	L	L	L	M	M	N	N
	2	3	4	TG	7	TG	I
Total	1	4.178	4.397	3.747	3.747	2.179	2.179

P1 - Chefs d'entreprises, propriétaires, exploitantes, directrices et cadre administratifs supérieurs

Profession et état social de l'homme

P2 - Personnel des professions scientifiques, libérales, techniques et assimilées

Profession et état social de l'homme

P3 - Employées de bureau

Profession et état social de l'homme

Nombre de divorces d'après la profession et l'état social des divorcés en Belgique

P4 - Commerçantes, personnel commercial, vendeuses et assimilées

Etat social de la femme	Profession et état social de l'homme											
	Total Général	B TG	B 1	B 2	B 4	C TG	C 2	C 3	C 4	D TG	D 4	E TG
Total	1.700	48	10	21	17	158	20	13	125	44	44	308
Employeuses	21	2	1		1							5
Indépendantes	663	24	6	12	6	59	14	5	40	16	16	174
Employées	827	21	3	9	9	84	4	6	74	23	23	86
Aidantes	53	1			1	2			2			34
Ouvrières	136					13	2	2	9	5	5	9

P5 - Agricultrices, pêcheuses, bûcheronnes et assimilées

Etat social de la femme	Profession et état social de l'homme											
	Total Général	C TG	C 4	E TG	E 2	F TG	F 1	F 2	F 3	H TG	H 3	H 4
Total	44	1	1	2	2	19	2	15	2	9	7	1
Indépendantes	17			1	1	8		7	1	1	1	
Employées	1											
Aidantes	8					8	2	6				
Ouvrières	18	1	1	1	1	3		2	1	8	6	1

P6 - Artisanes, travailleuses des industries manufacturières et de la construction, et manoeuvres n.c.:

Etat social de la femme	Profession et état social de l'homme											
	Total Général	B TG	B 2	B 4	C TG	C 1	C 2	C 3	C 4	D TG	D 4	E TG
Total	892	12	5	7	36	1	4	3	28	18	18	23
Employeuses	1											
Indépendantes	22	1	1		6		3		3			
Employées	18				3		1		2	1	1	3
Aidantes	16											
Ouvrières	835	11	4	7	27	1		3	23	17	17	20

P7 - Professions des transports et des communications

Etat social de la femme	Profession et état social de l'homme											
	Total Général	C TG	C 2	C 3	C 4	D TG	D 4	E TG	E 2	E 4	E 6	G TG
Total	115	11	1	1	9	6	6	8	6	1	1	1
Employeuses	1							1		1		
Indépendantes	4							1			1	
Employées	73	5			5	5	5	5	5			
Ouvrières	37	6	1	1	4	1	1	1	1			1

Divorces en 2005

Nombre de divorces d'après la profession et l'état social des divorcés en Belgique

P4 - Commerçantes, personnel commercial, vendeuses et assimilées

Etat social de la femme	Profession et état social de l'homme											
	E 1	E 2	E 3	E 4	E 6	F TG	F 2	F 3	G TG	G 3	H TG	H 1
Total	6	232	8	57	5	12	8	4	3	3	400	1
Employeuses	2		1	1	1						4	
Indépendantes		153	1	19	1	3	2	1	1	1	107	
Employées	2	45	2	35	2	6	4	2	1	1	243	1
Aidantes	2	30		1	1						6	
Ouvrières		4	4	1		3	2	1	1	1	40	

P5 - Agricultrices, pêcheuses, bûcheronnes et assimilées

Etat social de la femme	Profession et état social de l'homme											
	H 6	I TG	I 3	I 4	J TG	J 3	J 4	K TG	K 4	L TG	L 3	L 4
Total	1	2	1	1	3	1	2	2	2	3	2	1
Indépendantes		2	1	1	1	1				2	1	1
Employées					1		1					
Aidantes												
Ouvrières	1				1		1	2	2	1	1	

P6 - Artisanes, travailleuses des industries manufacturières et de la construction, et manoeuvres n.c

Etat social de la femme	Profession et état social de l'homme											
	E 1	E 2	E 3	E 4	F TG	F 2	F 3	G TG	G 3	H TG	H 1	H 2
Total	1	12	1	9	5	2	3	4	4	385	1	30
Employeuses												
Indépendantes										9		6
Employées		1		2	1	1				2		1
Aidantes										15		14
Ouvrières	1	11	1	7	4	1	3	4	4	359	1	9

P7 - Professions des transports et des communications

Etat social de la femme	Profession et état social de l'homme											
	G 3	H TG	H 3	H 4	I TG	I 2	I 3	I 4	J TG	J 3	J 4	K TG
Total	1	29	28	1	18	3	8	7	3	1	2	5
Employeuses												
Indépendantes					3	2	1					
Employées		18	17	1	12	1	4	7	1		1	2
Ouvrières	1	11	11		3		3		2	1	1	3

Nombre de divorces d'après la profession et l'état social des divorcés en Belgique

P4 - Commerçantes, personnel commercial, vendeuses et assimilées

Etat social de la femme	Profession et état social de l'homme											
	H	H	H	H	I	I	I	I	J	J	J	J
	2	3	4	6	TG	2	3	4	TG	1	2	3
Total	45	344	9	1	94	3	65	26	82	1	4	33
Employeuses		4			1	1						
Indépendantes	14	89	3	1	30	2	23	5	30	1	1	14
Employées	25	213	4		49		31	18	43		2	14
Aidantes	2	4			2		2					
Ouvrières	4	34	2		12		9	3	9		1	5

P5 - Agricultrices, pêcheuses, bûcheronnes et assimilées

Etat social de la femme	Profession et état social de l'homme			
	M	M	N	N
	TG	7	TG	I
Total	2	2	1	1
Indépendantes	2	2		
Employées				
Aidantes				
Ouvrières			1	1

P6 - Artisanes, travailleuses des industries manufacturières et de la construction, et manoeuvres n.c

Etat social de la femme	Profession et état social de l'homme											
	H	H	I	I	I	I	J	J	J	K	K	L
	3	4	TG	2	3	4	TG	3	4	TG	4	TG
Total	352	2	69	1	57	11	43	24	19	16	16	191
Employeuses												1
Indépendantes	3		1		1							5
Employées	1						1		1			7
Aidantes	1											
Ouvrières	347	2	68	1	56	11	42	24	18	16	16	178

P7 - Professions des transports et des communications

Etat social de la femme	Profession et état social de l'homme							
	K	L	L	L	M	M	N	N
	4	TG	3	4	TG	7	TG	I
Total	5	18	10	8	15	15	1	1
Employeuses								
Indépendantes								
Employées	2	13	7	6	11	11	1	1
Ouvrières	3	5	3	2	4	4		

Divorces en 2005

Nombre de divorces d'après la profession et l'état social des divorcés en Belgique

P4 - Commerçantes, personnel commercial, vendeuses et assimilées

Etat social de la femme	Profession et état social de l'homme									
	J	K	K	L	L	L	M	M	N	N
	4	TG	4	TG	3	4	TG	7	TG	I
Total	44	30	30	378	171	207	134	134	9	9
Employeuses				7	1	6	1	1	1	1
Indépendantes	14	10	10	155	64	91	52	52	2	2
Employées	27	18	18	181	83	98	66	66	6	6
Aidantes				6	4	2	2	2		
Ouvrières	3	2	2	29	19	10	13	13		

P5 - Agricultrices, pêcheuses, bûcheronnes et assimilées

Profession et état social de l'homme

P6 - Artisanes, travailleuses des industries manufacturières et de la construction, et manoeuvres n.c

Etat social de la femme	Profession et état social de l'homme					
	L	L	M	M	N	N
	3	4	TG	7	TG	I
Total	137	54	87	87	3	3
Employeuses		1				
Indépendantes	2	3				
Employées	3	4				
Aidantes			1	1		
Ouvrières	132	46	86	86	3	3

P7 - Professions des transports et des communications

Profession et état social de l'homme

Nombre de divorces d'après la profession et l'état social des divorcés en Belgique

P4 - Commerçantes, personnel commercial, vendeuses et assimilées

Profession et état social de l'homme

P5 - Agricultrices, pêcheuses, bûcheronnes et assimilées

Profession et état social de l'homme

P6 - Artisanes, travailleuses des industries manufacturières et de la construction, et manoeuvres n.c

Profession et état social de l'homme

P7 - Professions des transports et des communications

Profession et état social de l'homme

Divorces en 2005

Nombre de divorces d'après la profession et l'état social des divorcés en Belgique

P8 - Travailleuses spécialisées des services, des sports et des activités récréatives

Etat social de la femme	Profession et état social de l'homme											
	Total Général	B TG	B 1	B 2	B 4	C TG	C 2	C 3	C 4	D TG	D 4	E TG
Total	2.254	43	10	19	14	130	16	12	102	95	95	116
Employeuses	9									1	1	
Indépendantes	165	7	1	6		14	2		12	10	10	14
Employées	458	10	3	3	4	43	6	2	35	19	19	41
Aidantes	28	2		1	1	2			2			
Ouvrières	1.594	24	6	9	9	71	8	10	53	65	65	61

P9 - Militaires de carrière

Etat social de la femme	Profession et état social de l'homme											
	Total Général	C TG	C 3	C 4	D TG	D 4	H TG	H 3	I TG	I 3	J TG	J 3
Total	43	2	1	1	1	1	2	2	1	1	2	1
Employées	43	2	1	1	1	1	2	2	1	1	2	1

P10 - Personnes actives dont la profession est inconnue

Etat social de la femme	Profession et état social de l'homme											
	Total Général	B TG	B 1	B 2	B 4	C TG	C 1	C 2	C 3	C 4	D TG	D 4
Total	9.295	267	66	76	125	736	6	102	30	598	254	254
Employées	6.722	244	61	67	116	651	6	97	20	528	203	203
Aidantes	3	1		1								
Ouvrières	2.570	22	5	8	9	85		5	10	70	51	51

P11 - Sans profession

Etat social de la femme	Profession et état social de l'homme											
	Total Général	B TG	B 1	B 2	B 4	B 6	C TG	C 1	C 2	C 3	C 4	C 6
Total	7.831	195	46	69	79	1	487	3	85	22	376	1
Femmes sans profession	7.831	195	46	69	79	1	487	3	85	22	376	1

P12 - Profession inconnue

Etat social de la femme	Profession et état social de l'homme											
	Total Général	B TG	B 1	B 2	B 4	C TG	C 2	C 4	D TG	D 4	E TG	E 1
Total	2.188	18	1	9	8	25	5	20	5	5	21	1
Femmes de statut inconnu	2.188	18	1	9	8	25	5	20	5	5	21	1

Nombre de divorces d'après la profession et l'état social des divorcés en Belgique

P8 - Travailleuses spécialisées des services, des sports et des activités récréatives

Etat social de la femme	Profession et état social de l'homme											
	E 1	E 2	E 3	E 4	E 6	F TG	F 2	F 3	G TG	G 3	H TG	H 1
Total	2	82	2	28	2	31	14	17	3	3	624	3
Employeuses											1	
Indépendantes		11		3		1		1			39	
Employées		26	2	12	1	4	2	2	1	1	82	1
Aidantes						1	1				3	
Ouvrières	2	45		13	1	25	11	14	2	2	499	2

P9 - Militaires de carrière

Etat social de la femme	Profession et état social de l'homme							
	J 4	K TG	K 4	L TG	L 3	L 4	M TG	M 7
Total	1	27	27	6	3	3	2	2
Employées	1	27	27	6	3	3	2	2

P10 - Personnes actives dont la profession est inconnue

Etat social de la femme	Profession et état social de l'homme											
	E TG	E 1	E 2	E 3	E 4	E 6	F TG	F 1	F 2	F 3	F 4	F 6
Total	609	23	461	3	117	5	59	1	35	21	1	1
Employées	515	21	384	1	105	4	41	1	25	13	1	1
Aidantes												
Ouvrières	94	2	77	2	12	1	18		10	8		

P11 - Sans profession

Etat social de la femme	Profession et état social de l'homme											
	D TG	D 4	E TG	E 1	E 2	E 3	E 4	E 6	F TG	F 1	F 2	F 3
Total	161	161	459	12	348	3	95	1	94	6	49	33
Femmes sans profession	161	161	459	12	348	3	95	1	94	6	49	33

P12 - Profession inconnue

Etat social de la femme	Profession et état social de l'homme											
	E 2	E 4	F TG	F 2	H TG	H 2	H 3	H 4	I TG	I 3	I 4	J TG
Total	18	2	6	6	53	3	49	1	15	12	3	17
Femmes de statut inconnu	18	2	6	6	53	3	49	1	15	12	3	17

Divorces en 2005

Nombre de divorces d'après la profession et l'état social des divorcés en Belgique

P8 - Travailleuses spécialisées des services, des sports et des activités récréatives

Etat social de la femme	Profession et état social de l'homme											
	H	H	H	H	I	I	I	I	J	J	J	J
	2	3	4	6	TG	2	3	4	TG	1	2	3
Total	27	577	16	1	194	2	150	42	200	1	29	72
Employeuses		1							1	1		
Indépendantes	6	31	2		10		7	3	21		10	1
Employées	2	76	3		31		19	12	63		2	13
Aidantes	1	2			1		1		6		2	1
Ouvrières	18	467	11	1	152	2	123	27	109		15	57

P9 - Militaires de carrière

Profession et état social de l'homme

P10 - Personnes actives dont la profession est inconnue

Etat social de la femme	Profession et état social de l'homme											
	G	G	H	H	H	H	H	H	I	I	I	I
	TG	3	TG	1	2	3	4	6	TG	2	3	4
Total	14	14	1.428	8	108	1.270	40	2	475	8	368	99
Employées	8	8	921	7	87	795	32		282	5	206	71
Aidantes												
Ouvrières	6	6	507	1	21	475	8	2	193	3	162	28

P11 - Sans profession

Etat social de la femme	Profession et état social de l'homme											
	F	F	G	G	H	H	H	H	H	H	I	I
	4	6	TG	3	TG	1	2	3	4	6	TG	2
Total	2	4	14	14	1.447	7	96	1.308	35	1	455	11
Femmes sans profession	2	4	14	14	1.447	7	96	1.308	35	1	455	11

P12 - Profession inconnue

Etat social de la femme	Profession et état social de l'homme											
	J	J	J	K	K	L	L	L	M	M	N	N
	3	4	6	TG	4	TG	3	4	TG	7	TG	I
Total	4	10	3	5	5	76	42	34	46	46	1.901	1.901
Femmes de statut inconnu	4	10	3	5	5	76	42	34	46	46	1.901	1.901

Nombre de divorces d'après la profession et l'état social des divorcés en Belgique

P8 - Travailleuses spécialisées des services, des sports et des activités récréatives

Etat social de la femme	Profession et état social de l'homme										
	J	J	K	K	L	L	L	M	M	N	N
	4	6	TG	4	TG	3	4	TG	7	TG	I
Total	97	1	52	52	517	325	192	230	230	19	19
Employeuses					6	3	3				
Indépendantes	10		3	3	38	16	22	8	8		
Employées	48		17	17	103	54	49	40	40	4	4
Aidantes	2	1			8	6	2	5	5		
Ouvrières	37		32	32	362	246	116	177	177	15	15

P9 - Militaires de carrière

Profession et état social de l'homme

P10 - Personnes actives dont la profession est inconnue

Etat social de la femme	Profession et état social de l'homme											
	J	J	J	J	J	J	K	K	L	L	L	L
	TG	1	2	3	4	6	TG	4	TG	2	3	4
Total	335	2	18	74	240	1	161	161	4.217	1	1.845	2.371
Employées	270	2	16	50	202		114	114	3.023	1	924	2.098
Aidantes									2		1	1
Ouvrières	65		2	24	38	1	47	47	1.192		920	272

P11 - Sans profession

Etat social de la femme	Profession et état social de l'homme											
	I	I	J	J	J	J	J	K	K	L	L	L
	3	4	TG	2	3	4	6	TG	4	TG	3	4
Total	350	94	322	13	154	150	5	131	131	1.772	1.157	615
Femmes sans profession	350	94	322	13	154	150	5	131	131	1.772	1.157	615

P12 - Profession inconnue

Profession et état social de l'homme

Divorces en 2005

Nombre de divorces d'après la profession et l'état social des divorcés en Belgique

P8 - Travailleuses spécialisées des services, des sports et des activités récréatives

Profession et état social de l'homme

P9 - Militaires de carrière

Profession et état social de l'homme

P10 - Personnes actives dont la profession est inconnue

Profession et état social de l'homme

Etat social de la femme	M TG	M 7	N TG	N I
Total	661	661	79	79
Employées	402	402	48	48
Aidantes				
Ouvrières	259	259	31	31

P11 - Sans profession

Profession et état social de l'homme

Etat social de la femme	M TG	M 7	N TG	N I
Total	2.194	2.194	100	100
Femmes sans profession	2.194	2.194	100	100

P12 - Profession inconnue

Profession et état social de l'homme

Divorces en 2005

Nombre de divorces d'après la profession et l'état social des divorcés en Belgique

Mineurs, carriers et assimilés

Etat social de la femme	Profession et état social de l'homme		
	Total Général	H TG	H 3
Total	1	1	1
Ouvrières	1	1	1

Divorces en 2005

Nombre de divorces d'après la profession et l'état social des divorcés en Belgique

Mineurs, carriers et assimilées

Profession et état social de l'homme

Divorces en 2005

Nombre de divorces d'après la profession et l'état social des divorcés en Belgique

Mineurs, carriers et assimilées

Profession et état social de l'homme

Divorces en 2005

Nombre de divorces d'après la profession et l'état social des divorcés en Belgique

Mineurs, carriers et assimilées

Profession et état social de l'homme

Divorces en 2005

Nombre de divorces d'après la profession et l'état social des divorcés en Belgique

Mineurs, carriers et assimilées

Profession et état social de l'homme

Divorces en 2005

Nombre de divorces d'après la profession et l'état social des divorcés en Région de Bruxelles-Capitale
PG - Total général - toutes professions féminines confondues

Etat social de la femme	Profession et état social de l'homme											
	Total Général	B TG	B 1	B 2	B 4	C TG	C 1	C 2	C 3	C 4	C 6	D TG
Total	5.691	179	21	8	150	619	4	117	19	478	1	76

P1 - Chefs d'entreprises, propriétaires, exploitantes, directrices et cadre administratifs supérieurs

Etat social de la femme	Profession et état social de l'homme											
	Total Général	B TG	B 1	B 2	B 4	C TG	C 2	C 4	D TG	D 4	E TG	E 2
Total	119	23	1	1	21	26	3	23	1	1	14	11
Employeuses	3	1	1								2	1
Employées	116	22		1	21	26	3	23	1	1	12	10

P2 - Personnel des professions scientifiques, libérales, techniques et assimilées

Etat social de la femme	Profession et état social de l'homme											
	Total Général	B TG	B 1	B 2	B 4	C TG	C 1	C 2	C 3	C 4	D TG	D 4
Total	665	33	5	1	27	229	2	52	2	173	7	7
Indépendantes	47					26	1	14		11	1	1
Employées	586	32	5	1	26	200	1	38	2	159	5	5
Aidantes	20					2				2	1	1
Ouvrières	12	1			1	1				1		

P3 - Employées de bureau

Etat social de la femme	Profession et état social de l'homme											
	Total Général	B TG	B 1	B 4	C TG	C 1	C 2	C 3	C 4	D TG	D 4	E TG
Total	132	8	1	7	24	1	5	1	17	9	9	11
Employées	132	8	1	7	24	1	5	1	17	9	9	11

Nombre de divorces d'après la profession et l'état social des divorcés en Région de Bruxelles-Capitale

PG - Total général - toutes professions féminines confondues

Etat social de la femme	Profession et état social de l'homme											
	D	E	E	E	E	E	F	F	F	F	G	G
	4	TG	2	3	4	6	TG	2	3	6	TG	3
Total	76	412	325	5	81	1	18	13	4	1	10	10

P1 - Chefs d'entreprises, propriétaires, exploitantes, directrices et cadre administratifs supérieurs

Etat social de la femme	Profession et état social de l'homme											
	E	H	H	I	I	J	J	J	K	K	L	L
	4	TG	3	TG	3	TG	3	4	TG	4	TG	3
Total	3	7	7	1	1	6	2	4	1	1	23	4
Employeuses	1											
Employées	2	7	7	1	1	6	2	4	1	1	23	4

P2 - Personnel des professions scientifiques, libérales, techniques et assimilées

Etat social de la femme	Profession et état social de l'homme											
	E	E	E	E	F	F	H	H	H	H	I	I
	TG	2	3	4	TG	2	TG	2	3	4	TG	3
Total	57	42	1	14	2	2	54	6	40	8	9	8
Indépendantes	4	3		1			1			1		
Employées	49	36	1	12	2	2	50	6	37	7	8	7
Aidantes	2	2					2		2		1	1
Ouvrières	2	1		1			1		1			

P3 - Employées de bureau

Etat social de la femme	Profession et état social de l'homme											
	E	E	E	H	H	H	H	I	I	I	J	J
	2	3	4	TG	2	3	4	TG	3	4	TG	2
Total	6	1	4	10	1	8	1	5	3	2	14	1
Employées	6	1	4	10	1	8	1	5	3	2	14	1

Divorces en 2005

Nombre de divorces d'après la profession et l'état social des divorcés en Région de Bruxelles-Capitale
PG - Total général - toutes professions féminines confondues

Etat social de la femme	Profession et état social de l'homme											
	H	H	H	H	H	H	I	I	I	I	J	J
TG	1	2	3	4	6	TG	2	3	4	TG	2	
Total	552	1	35	491	23	2	221	6	169	46	307	14

P1 - Chefs d'entreprises, propriétaires, exploitantes, directrices et cadre administratifs supérieurs

Etat social de la femme	Profession et état social de l'homme				
	L	M	M	N	N
4	TG	7	TG	I	
Total	19	16	16	1	1
Employeuses					
Employées	19	16	16	1	1

P2 - Personnel des professions scientifiques, libérales, techniques et assimilées

Etat social de la femme	Profession et état social de l'homme											
	I	J	J	J	J	K	K	L	L	L	M	M
4	TG	2	3	4	TG	4	TG	3	4	TG	7	
Total	1	34	1	16	17	8	8	132	54	78	88	88
Indépendantes		1		1				9	2	7	4	4
Employées	1	29	1	11	17	8	8	119	50	69	73	73
Aidantes		3		3				2		2	7	7
Ouvrières		1		1				2	2		4	4

P3 - Employées de bureau

Etat social de la femme	Profession et état social de l'homme											
	J	J	K	K	L	L	L	M	M	N	N	
3	4	TG	4	TG	3	4	TG	7	TG	I		
Total	6	7	1	1	33	12	21	15	15	2	2	
Employées	6	7	1	1	33	12	21	15	15	2	2	

Nombre de divorces d'après la profession et l'état social des divorcés en Région de Bruxelles-Capitale

PG - Total général - toutes professions féminines confondues

Etat social de la femme	Profession et état social de l'homme											
	J	J	J	K	K	L	L	L	M	M	N	N
	3	4	6	TG	4	TG	3	4	TG	7	TG	I
Total	152	134	7	59	59	1.406	781	625	1.471	1.471	361	361

P1 - Chefs d'entreprises, propriétaires, exploitantes, directrices et cadre administratifs supérieurs

Profession et état social de l'homme

P2 - Personnel des professions scientifiques, libérales, techniques et assimilées

Etat social de la femme	Profession et état social de l'homme	
	N	N
	TG	I
Total	12	12
Indépendantes	1	1
Employées	11	11
Aidantes		
Ouvrières		

P3 - Employées de bureau

Profession et état social de l'homme

Divorces en 2005

Nombre de divorces d'après la profession et l'état social des divorcés en Région de Bruxelles-Capitale

PG - Total général - toutes professions féminines confondues

Profession et état social de l'homme

P1 - Chefs d'entreprises, propriétaires, exploitantes, directrices et cadre administratifs supérieurs

Profession et état social de l'homme

P2 - Personnel des professions scientifiques, libérales, techniques et assimilées

Profession et état social de l'homme

P3 - Employées de bureau

Profession et état social de l'homme

Nombre de divorces d'après la profession et l'état social des divorcés en Région de Bruxelles-Capitale

P4 - Commerçantes, personnel commercial, vendeuses et assimilées

Etat social de la femme	Total Général	Profession et état social de l'homme										
		B TG	B 4	C TG	C 2	C 3	C 4	D TG	D 4	E TG	E 2	E 3
Total	239	3	3	29	7	2	20	5	5	42	36	1
Employeuses	1	1	1									
Indépendantes	96	1	1	11	4	1	6	2	2	26	26	
Employées	104	1	1	14	1	1	12	3	3	11	6	
Aidantes	4									3	3	
Ouvrières	34			4	2		2			2	1	1

P5 - Agricultrices, pêcheuses, bûcheronnes et assimilées

Etat social de la femme	Total Général	Profession et état social de l'homme	
		H TG	H 3
Total	1	1	1
Ouvrières	1	1	1

P6 - Artisanes, travailleuses des industries manufacturières et de la construction, et manoeuvres n.c.a.

Etat social de la femme	Total Général	Profession et état social de l'homme										
		B TG	B 4	C TG	C 2	C 4	D TG	D 4	E TG	E 2	E 4	G TG
Total	102	1	1	6	1	5	2	2	2	1	1	1
Indépendantes	4			2	1	1						
Employées	3						1	1				
Ouvrières	95	1	1	4		4	1	1	2	1	1	1

P7 - Professions des transports et des communications

Etat social de la femme	Total Général	Profession et état social de l'homme										
		C TG	C 4	D TG	D 4	E TG	E 2	H TG	H 3	I TG	I 3	J TG
Total	17	1	1	1	1	2	2	2	2	2	2	1
Employées	10	1	1	1	1	2	2			1	1	
Ouvrières	7							2	2	1	1	1

Divorces en 2005

Nombre de divorces d'après la profession et l'état social des divorcés en Région de Bruxelles-Capitale
P4 - Commerçantes, personnel commercial, vendeuses et assimilées

Etat social de la femme	Profession et état social de l'homme											
	E	E	F	F	F	G	G	H	H	H	H	I
	4	6	TG	2	3	TG	3	TG	2	3	4	TG
Total	4	1	2	1	1	1	1	34	4	29	1	12
Employeuses												
Indépendantes								10	1	9		4
Employées	4	1	2	1	1	1	1	16	1	14	1	8
Aidantes								1	1			
Ouvrières								7	1	6		

P5 - Agricultrices, pêcheuses, bûcheronnes et assimilées

Profession et état social de l'homme

P6 - Artisanes, travailleuses des industries manufacturières et de la construction, et manoeuvres n.c

Etat social de la femme	Profession et état social de l'homme											
	G	H	H	H	I	I	I	J	J	J	K	K
	3	TG	2	3	TG	3	4	TG	3	4	TG	4
Total	1	23	2	21	3	2	1	9	6	3	3	3
Indépendantes		2		2								
Employées								1		1		
Ouvrières	1	21	2	19	3	2	1	8	6	2	3	3

P7 - Professions des transports et des communications

Etat social de la femme	Profession et état social de l'homme							
	J	K	K	L	L	M	M	
	4	TG	4	TG	3	TG	7	
Total	1	1	1	1	1	6	6	
Employées				1	1	4	4	
Ouvrières	1	1	1			2	2	

Nombre de divorces d'après la profession et l'état social des divorcés en Région de Bruxelles-Capitale

P4 - Commerçantes, personnel commercial, vendeuses et assimilées

Etat social de la femme	Profession et état social de l'homme											
	I	I	J	J	J	J	K	K	L	L	L	M
	3	4	TG	2	3	4	TG	4	TG	3	4	TG
Total	8	4	18	1	9	8	1	1	50	23	27	37
Employeuses												
Indépendantes	3	1	9		5	4	1	1	17	7	10	13
Employées	5	3	4		2	2			23	8	15	18
Aidantes												
Ouvrières			5	1	2	2			10	8	2	6

P5 - Agricultrices, pêcheuses, bûcheronnes et assimilées

Profession et état social de l'homme

P6 - Artisanes, travailleuses des industries manufacturières et de la construction, et manoeuvres n.c

Etat social de la femme	Profession et état social de l'homme						
	L	L	L	M	M	N	N
	TG	3	4	TG	7	TG	I
Total	26	22	4	25	25	1	1
Indépendantes							
Employées	1	1					
Ouvrières	25	21	4	25	25	1	1

P7 - Professions des transports et des communications

Profession et état social de l'homme

Divorces en 2005

Nombre de divorces d'après la profession et l'état social des divorcés en Région de Bruxelles-Capitale

P4 - Commerçantes, personnel commercial, vendeuses et assimilées

Etat social de la femme	Profession et état social de l'homme		
	M	N	N
	7	TG	I
Total	37	5	5
Employeuses			
Indépendantes	13	2	2
Employées	18	3	3
Aidantes			
Ouvrières	6		

P5 - Agricultrices, pêcheuses, bûcheronnes et assimilées

Profession et état social de l'homme

P6 - Artisanes, travailleuses des industries manufacturières et de la construction, et manoeuvres n.c

Profession et état social de l'homme

P7 - Professions des transports et des communications

Profession et état social de l'homme

Nombre de divorces d'après la profession et l'état social des divorcés en Région de Bruxelles-Capitale

P4 - Commerçantes, personnel commercial, vendeuses et assimilées

Profession et état social de l'homme

P5 - Agricultrices, pêcheuses, bûcheronnes et assimilées

Profession et état social de l'homme

P6 - Artisanes, travailleuses des industries manufacturières et de la construction, et manoeuvres n.c

Profession et état social de l'homme

P7 - Professions des transports et des communications

Profession et état social de l'homme

Divorces en 2005

Nombre de divorces d'après la profession et l'état social des divorcés en Région de Bruxelles-Capitale

P8 - Travailleuses spécialisées des services, des sports et des activités récréatives

Etat social de la femme	Profession et état social de l'homme											
	Total Général	B TG	B 2	B 4	C TG	C 2	C 3	C 4	D TG	D 4	E TG	E 2
Total	354	6	1	5	23	3	2	18	6	6	20	15
Indépendantes	14				1			1	1	1	1	1
Employées	90	2		2	9	1		8	3	3	8	4
Aidantes	18	2	1	1	1			1				
Ouvrières	232	2		2	12	2	2	8	2	2	11	10

P9 - Militaires de carrière

Etat social de la femme	Profession et état social de l'homme						
	Total Général	H TG	H 3	I TG	I 3	K TG	K 4
Total	6	1	1	1	1	4	4
Employées	6	1	1	1	1	4	4

P10 - Personnes actives dont la profession est inconnue

Etat social de la femme	Profession et état social de l'homme											
	Total Général	B TG	B 1	B 2	B 4	C TG	C 1	C 2	C 3	C 4	D TG	D 4
Total	1.284	42	8	2	32	123	1	26	4	92	19	19
Employées	905	36	7	2	27	111	1	26	3	81	11	11
Aidantes	1											
Ouvrières	378	6	1		5	12			1	11	8	8

P11 - Sans profession

Etat social de la femme	Profession et état social de l'homme											
	Total Général	B TG	B 1	B 2	B 4	C TG	C 2	C 3	C 4	C 6	D TG	D 4
Total	2.413	56	5	3	48	154	20	8	125	1	26	26
Femmes sans profession	2.413	56	5	3	48	154	20	8	125	1	26	26

P12 - Profession inconnue

Etat social de la femme	Profession et état social de l'homme											
	Total Général	B TG	B 1	B 4	C TG	C 4	E TG	E 2	H TG	H 3	H 4	I TG
Total	359	7	1	6	4	4	9	9	13	12	1	3
Femmes de statut inconnu	359	7	1	6	4	4	9	9	13	12	1	3

Nombre de divorces d'après la profession et l'état social des divorcés en Région de Bruxelles-Capitale

P8 - Travailleuses spécialisées des services, des sports et des activités récréatives

Etat social de la femme	Profession et état social de l'homme											
	E	E	F	F	F	G	G	H	H	H	H	H
	3	4	TG	2	3	TG	3	TG	2	3	4	6
Total	1	4	2	1	1	1	1	52	5	44	2	1
Indépendantes								1		1		
Employées	1	3	1	1				11		10	1	
Aidantes								2	1	1		
Ouvrières		1	1		1	1	1	38	4	32	1	1

P9 - Militaires de carrière

Profession et état social de l'homme

P10 - Personnes actives dont la profession est inconnue

Etat social de la femme	Profession et état social de l'homme											
	E	E	E	F	F	F	G	G	H	H	H	H
	TG	2	4	TG	2	3	TG	3	TG	2	3	4
Total	101	80	21	4	3	1	2	2	106	7	93	6
Employées	83	65	18	3	2	1	1	1	66	6	55	5
Aidantes												
Ouvrières	18	15	3	1	1		1	1	40	1	38	1

P11 - Sans profession

Etat social de la femme	Profession et état social de l'homme											
	E	E	E	E	F	F	F	F	G	G	H	H
	TG	2	3	4	TG	2	3	6	TG	3	TG	1
Total	154	123	1	30	8	6	1	1	5	5	249	1
Femmes sans profession	154	123	1	30	8	6	1	1	5	5	249	1

P12 - Profession inconnue

Etat social de la femme	Profession et état social de l'homme											
	I	J	J	J	J	K	K	L	L	L	M	M
	3	TG	3	4	6	TG	4	TG	3	4	TG	7
Total	3	8	3	2	3	1	1	35	20	15	22	22
Femmes de statut inconnu	3	8	3	2	3	1	1	35	20	15	22	22

Divorces en 2005

Nombre de divorces d'après la profession et l'état social des divorcés en Région de Bruxelles-Capitale
P8 - Travailleuses spécialisées des services, des sports et des activités récréatives

Etat social de la femme	Profession et état social de l'homme											
	I TG	I 3	I 4	J TG	J 2	J 3	J 4	K TG	K 4	L TG	L 3	L 4
Total	25	21	4	34	2	22	10	6	6	86	56	30
Indépendantes	1	1		2			2	1	1	3		3
Employées	5	3	2	9	1	2	6	2	2	18	10	8
Aidantes	1	1		1		1				6	5	1
Ouvrières	18	16	2	22	1	19	2	3	3	59	41	18

P9 - Militaires de carrière

Profession et état social de l'homme

P10 - Personnes actives dont la profession est inconnue

Etat social de la femme	Profession et état social de l'homme											
	I TG	I 2	I 3	I 4	J TG	J 2	J 3	J 4	K TG	K 4	L TG	L 3
Total	51	1	37	13	58	2	16	40	14	14	499	224
Employées	36	1	26	9	44	1	10	33	10	10	354	110
Aidantes											1	1
Ouvrières	15		11	4	14	1	6	7	4	4	144	113

P11 - Sans profession

Etat social de la femme	Profession et état social de l'homme											
	H 2	H 3	H 4	H 6	I TG	I 2	I 3	I 4	J TG	J 2	J 3	J 4
Total	10	233	4	1	109	5	83	21	125	7	72	42
Femmes sans profession	10	233	4	1	109	5	83	21	125	7	72	42

P12 - Profession inconnue

Etat social de la femme	Profession et état social de l'homme	
	N TG	N I
Total	257	257
Femmes de statut inconnu	257	257

Nombre de divorces d'après la profession et l'état social des divorcés en Région de Bruxelles-Capitale

P8 - Travailleuses spécialisées des services, des sports et des activités récréatives

Etat social de la femme	Profession et état social de l'homme			
	M TG	M 7	N TG	N I
Total	81	81	12	12
Indépendantes	3	3		
Employées	18	18	4	4
Aidantes	5	5		
Ouvrières	55	55	8	8

P9 - Militaires de carrière

Profession et état social de l'homme

P10 - Personnes actives dont la profession est inconnue

Etat social de la femme	Profession et état social de l'homme				
	L 4	M TG	M 7	N TG	N I
Total	275	239	239	26	26
Employées	244	133	133	17	17
Aidantes					
Ouvrières	31	106	106	9	9

P11 - Sans profession

Etat social de la femme	Profession et état social de l'homme									
	J 6	K TG	K 4	L TG	L 3	L 4	M TG	M 7	N TG	N I
Total	4	19	19	521	365	156	942	942	45	45
Femmes sans profession	4	19	19	521	365	156	942	942	45	45

P12 - Profession inconnue

Profession et état social de l'homme

Divorces en 2005

Nombre de divorces d'après la profession et l'état social des divorcés en Région de Bruxelles-Capitale

P8 - Travailleuses spécialisées des services, des sports et des activités récréatives

Profession et état social de l'homme

P9 - Militaires de carrière

Profession et état social de l'homme

P10 - Personnes actives dont la profession est inconnue

Profession et état social de l'homme

P11 - Sans profession

Profession et état social de l'homme

P12 - Profession inconnue

Profession et état social de l'homme

Divorces en 2005

Nombre de divorces d'après la profession et l'état social des divorcés en Région flamande

PG - Total général - toutes professions féminines confondues

Etat social de la femme	Profession et état social de l'homme											
	Total Général	B TG	B 1	B 2	B 4	C TG	C 1	C 2	C 3	C 4	D TG	D 4
Total	15.390	382	142	87	153	1.563	13	264	60	1.226	495	495

P1 - Chefs d'entreprises, propriétaires, exploitantes, directrices et cadre administratifs supérieurs

Etat social de la femme	Profession et état social de l'homme											
	Total Général	B TG	B 1	B 2	B 4	C TG	C 2	C 4	D TG	D 4	E TG	E 1
Total	177	31	16	10	5	34	7	27	17	17	17	2
Employeuses	37	17	16		1	4	1	3				
Indépendantes	16	7		7		1	1				2	
Employées	124	7		3	4	29	5	24	17	17	15	2

P2 - Personnel des professions scientifiques, libérales, techniques et assimilées

Etat social de la femme	Profession et état social de l'homme											
	Total Général	B TG	B 1	B 2	B 4	C TG	C 1	C 2	C 3	C 4	D TG	D 4
Total	2.389	89	26	16	47	735	5	138	14	578	99	99
Employeuses	10	2	1		1	2	2					
Indépendantes	154	7	1	3	3	86		51		35	10	10
Employées	2.131	78	22	13	43	640	3	85	14	538	88	88
Aidantes	17	1	1			3		1		2		
Ouvrières	77	1	1			4		1		3	1	1

P3 - Employées de bureau

Etat social de la femme	Profession et état social de l'homme											
	Total Général	B TG	B 1	B 2	B 4	C TG	C 2	C 3	C 4	D TG	D 4	E TG
Total	470	12	3	2	7	82	11	5	66	67	67	29
Employées	470	12	3	2	7	82	11	5	66	67	67	29

Nombre de divorces d'après la profession et l'état social des divorcés en Région flamande

PG - Total général - toutes professions féminines confondues

Etat social de la femme	Profession et état social de l'homme											
	E	E	E	E	E	E	F	F	F	F	F	G
	TG	1	2	3	4	6	TG	1	2	3	6	TG
Total	1.149	49	851	8	225	16	160	9	87	62	2	15

P1 - Chefs d'entreprises, propriétaires, exploitantes, directrices et cadre administratifs supérieurs

Etat social de la femme	Profession et état social de l'homme											
	E	E	H	H	H	I	I	I	J	J	J	K
	2	4	TG	2	3	TG	3	4	TG	3	4	TG
Total	9	6	18	2	16	8	3	5	10	5	5	2
Employeuses			1		1	2		2	1	1		1
Indépendantes	1	1	3		3							
Employées	8	5	14	2	12	6	3	3	9	4	5	1

P2 - Personnel des professions scientifiques, libérales, techniques et assimilées

Etat social de la femme	Profession et état social de l'homme											
	E	E	E	E	E	E	F	F	F	F	H	H
	TG	1	2	3	4	6	TG	2	3	6	TG	2
Total	163	3	109	1	47	3	30	22	7	1	355	24
Employeuses	1				1						1	
Indépendantes	12	1	7		4		1	1			7	
Employées	146	2	99	1	41	3	28	20	7	1	314	23
Aidantes							1	1			2	
Ouvrières	4		3		1						31	1

P3 - Employées de bureau

Etat social de la femme	Profession et état social de l'homme											
	E	E	E	F	F	F	H	H	H	H	I	I
	2	4	6	TG	2	3	TG	2	3	4	TG	3
Total	19	9	1	6	1	5	86	6	75	5	22	14
Employées	19	9	1	6	1	5	86	6	75	5	22	14

Divorces en 2005

Nombre de divorces d'après la profession et l'état social des divorcés en Région flamande

PG - Total général - toutes professions féminines confondues

Etat social de la femme	Profession et état social de l'homme											
	G	H	H	H	H	H	H	I	I	I	I	J
	3	TG	1	2	3	4	6	TG	2	3	4	TG
Total	15	2.932	18	203	2.648	60	3	808	17	621	170	600

P1 - Chefs d'entreprises, propriétaires, exploitantes, directrices et cadre administratifs supérieurs

Etat social de la femme	Profession et état social de l'homme							
	K	L	L	L	M	M	N	N
	4	TG	3	4	TG	7	TG	I
Total	2	32	15	17	6	6	2	2
Employeuses	1	10	5	5			1	1
Indépendantes		3	3					
Employées	1	19	7	12	6	6	1	1

P2 - Personnel des professions scientifiques, libérales, techniques et assimilées

Etat social de la femme	Profession et état social de l'homme											
	H	H	I	I	I	I	J	J	J	J	K	K
	3	4	TG	2	3	4	TG	2	3	4	TG	4
Total	316	15	78	1	56	21	88	5	26	57	40	40
Employeuses	1										1	1
Indépendantes	5	2	2		1	1	2			2	1	1
Employées	279	12	69	1	48	20	84	5	26	53	36	36
Aidantes	2		1		1		1			1		
Ouvrières	29	1	6		6		1			1	2	2

P3 - Employées de bureau

Etat social de la femme	Profession et état social de l'homme											
	I	J	J	J	J	K	K	L	L	L	M	M
	4	TG	2	3	4	TG	4	TG	3	4	TG	7
Total	8	34	3	5	26	8	8	102	37	65	19	19
Employées	8	34	3	5	26	8	8	102	37	65	19	19

Nombre de divorces d'après la profession et l'état social des divorcés en Région flamande

PG - Total général - toutes professions féminines confondues

Etat social de la femme	Profession et état social de l'homme											
	J	J	J	J	J	K	K	L	L	L	M	
	1	2	3	4	6	TG	4	TG	2	3	4	TG
Total	3	39	197	360	1	258	258	5.154	1	2.425	2.728	1.197

P1 - Chefs d'entreprises, propriétaires, exploitantes, directrices et cadre administratifs supérieurs

Profession et état social de l'homme

P2 - Personnel des professions scientifiques, libérales, techniques et assimilées

Etat social de la femme	Profession et état social de l'homme						
	L	L	L	M	M	N	N
	TG	3	4	TG	7	TG	I
Total	607	212	395	95	95	10	10
Employeuses	3	1	2				
Indépendantes	23	6	17	3	3		
Employées	552	184	368	86	86	10	10
Aidantes	7	6	1	1	1		
Ouvrières	22	15	7	5	5		

P3 - Employées de bureau

Profession et état social de l'homme

Etat social de la femme	Profession et état social de l'homme	
	N	N
	TG	I
Total	3	3
Employées	3	3

Divorces en 2005

Nombre de divorces d'après la profession et l'état social des divorcés en Région flamande

PG - Total général - toutes professions féminines confondues

Profession et état social de l'homme			
Etat social de la femme	M	N	N
	7	TG	I
Total	1.197	677	677

P1 - Chefs d'entreprises, propriétaires, exploitantes, directrices et cadre administratifs supérieurs

Profession et état social de l'homme

P2 - Personnel des professions scientifiques, libérales, techniques et assimilées

Profession et état social de l'homme

P3 - Employées de bureau

Profession et état social de l'homme

Nombre de divorces d'après la profession et l'état social des divorcés en Région flamande

P4 - Commerçantes, personnel commercial, vendeuses et assimilées

Etat social de la femme	Total Général	Profession et état social de l'homme										
		B TG	B 1	B 2	B 4	C TG	C 2	C 3	C 4	D TG	D 4	E TG
Total	922	25	6	12	7	71	6	5	60	25	25	200
Employeuses	20	1	1									5
Indépendantes	436	16	4	9	3	30	5	1	24	12	12	121
Employées	392	8	1	3	4	39	1	4	34	11	11	46
Aidantes	37											24
Ouvrières	37					2			2	2	2	4

P5 - Agricultrices, pêcheuses, bûcheronnes et assimilées

Etat social de la femme	Total Général	Profession et état social de l'homme										
		C TG	C 4	E TG	E 2	F TG	F 1	F 2	F 3	H TG	H 3	H 4
Total	36	1	1	2	2	15	2	11	2	7	5	1
Indépendantes	13			1	1	5		4	1	1	1	
Employées	1											
Aidantes	8					8	2	6				
Ouvrières	14	1	1	1	1	2		1	1	6	4	1

P6 - Artisanes, travailleuses des industries manufacturières et de la construction, et manoeuvres n.c.a.

Etat social de la femme	Total Général	Profession et état social de l'homme										
		B TG	B 2	B 4	C TG	C 1	C 2	C 3	C 4	D TG	D 4	E TG
Total	586	8	2	6	18	1	2	2	13	11	11	16
Employeuses	1											
Indépendantes	11	1	1		2		1		1			
Employées	11				2		1		1			3
Aidantes	13											
Ouvrières	550	7	1	6	14	1		2	11	11	11	13

P7 - Professions des transports et des communications

Etat social de la femme	Total Général	Profession et état social de l'homme										
		C TG	C 3	C 4	D TG	D 4	E TG	E 2	E 4	E 6	G TG	G 3
Total	73	6	1	5	5	5	5	3	1	1	1	1
Employeuses	1						1		1			
Indépendantes	2						1			1		
Employées	44	2		2	4	4	2	2				
Ouvrières	26	4	1	3	1	1	1	1			1	1

Divorces en 2005

Nombre de divorces d'après la profession et l'état social des divorcés en Région flamande

P4 - Commerçantes, personnel commercial, vendeuses et assimilées

Etat social de la femme	Profession et état social de l'homme											
	E 1	E 2	E 3	E 4	E 6	F TG	F 2	F 3	G TG	G 3	H TG	H 1
Total	6	154	3	34	3	5	2	3	1	1	219	1
Employeuses	2		1	1	1						4	
Indépendantes		106	1	14		2	1	1	1	1	73	
Employées	2	26		17	1	2	1	1			128	1
Aidantes	2	20		1	1						4	
Ouvrières		2	1	1		1		1			10	

P5 - Agricultrices, pêcheuses, bûcheronnes et assimilées

Etat social de la femme	Profession et état social de l'homme											
	H 6	I TG	I 3	I 4	J TG	J 3	J 4	K TG	K 4	L TG	L 3	L 4
Total	1	2	1	1	2	1	1	2	2	3	2	1
Indépendantes		2	1	1	1	1				2	1	1
Employées					1		1					
Aidantes												
Ouvrières	1							2	2	1	1	

P6 - Artisanes, travailleuses des industries manufacturières et de la construction, et manoeuvres n.c

Etat social de la femme	Profession et état social de l'homme											
	E 1	E 2	E 4	F TG	F 2	F 3	G TG	G 3	H TG	H 1	H 2	H 3
Total	1	8	7	3	1	2	2	2	282	1	19	261
Employeuses												
Indépendantes									3		3	
Employées		1	2	1	1				1		1	
Aidantes									12		11	1
Ouvrières	1	7	5	2		2	2	2	266	1	4	260

P7 - Professions des transports et des communications

Etat social de la femme	Profession et état social de l'homme											
	H TG	H 3	I TG	I 2	I 3	I 4	J TG	J 3	J 4	K TG	K 4	L TG
Total	23	23	10	1	4	5	2	1	1	3	3	13
Employeuses												
Indépendantes			1	1								
Employées	14	14	7		2	5	1		1	1	1	9
Ouvrières	9	9	2		2		1	1		2	2	4

Nombre de divorces d'après la profession et l'état social des divorcés en Région flamande

P4 - Commerçantes, personnel commercial, vendeuses et assimilées

Etat social de la femme	Profession et état social de l'homme											
	H	H	H	I	I	I	I	J	J	J	J	K
	2	3	4	TG	2	3	4	TG	2	3	4	TG
Total	22	192	4	41	3	29	9	36	1	16	19	19
Employeuses		4		1	1							
Indépendantes	9	62	2	17	2	12	3	17	1	7	9	8
Employées	12	114	1	19		13	6	17		8	9	10
Aidantes		4		2		2						
Ouvrières	1	8	1	2		2		2		1	1	1

P5 - Agricultrices, pêcheuses, bûcheronnes et assimilées

Etat social de la femme	Profession et état social de l'homme			
	M	M	N	N
	TG	7	TG	I
Total	1	1	1	1
Indépendantes	1	1		
Employées				
Aidantes				
Ouvrières			1	1

P6 - Artisanes, travailleuses des industries manufacturières et de la construction, et manoeuvres n.c

Etat social de la femme	Profession et état social de l'homme											
	H	I	I	I	I	J	J	J	K	K	L	L
	4	TG	2	3	4	TG	3	4	TG	4	TG	3
Total	1	49	1	39	9	20	11	9	9	9	132	93
Employeuses											1	
Indépendantes		1		1							4	2
Employées											4	2
Aidantes												
Ouvrières	1	48	1	38	9	20	11	9	9	9	123	89

P7 - Professions des transports et des communications

Etat social de la femme	Profession et état social de l'homme			
	L	L	M	M
	3	4	TG	7
Total	5	8	5	5
Employeuses				
Indépendantes				
Employées	3	6	4	4
Ouvrières	2	2	1	1

Divorces en 2005

Nombre de divorces d'après la profession et l'état social des divorcés en Région flamande

P4 - Commerçantes, personnel commercial, vendeuses et assimilées

Etat social de la femme	Profession et état social de l'homme							
	K	L	L	L	M	M	N	N
	4	TG	3	4	TG	7	TG	I
Total	19	229	95	134	49	49	2	2
Employeuses		7	1	6	1	1	1	1
Indépendantes	8	115	44	71	24	24		
Employées	10	95	43	52	16	16	1	1
Aidantes		5	4	1	2	2		
Ouvrières	1	7	3	4	6	6		

P5 - Agricultrices, pêcheuses, bûcheronnes et assimilées

Profession et état social de l'homme

P6 - Artisanes, travailleuses des industries manufacturières et de la construction, et manoeuvres n.c.

Etat social de la femme	Profession et état social de l'homme				
	L	M	M	N	N
	4	TG	7	TG	I
Total	39	34	34	2	2
Employeuses	1				
Indépendantes	2				
Employées	2				
Aidantes		1	1		
Ouvrières	34	33	33	2	2

P7 - Professions des transports et des communications

Profession et état social de l'homme

Nombre de divorces d'après la profession et l'état social des divorcés en Région flamande

P4 - Commerçantes, personnel commercial, vendeuses et assimilées

Profession et état social de l'homme

P5 - Agricultrices, pêcheuses, bûcheronnes et assimilées

Profession et état social de l'homme

P6 - Artisanes, travailleuses des industries manufacturières et de la construction, et manoeuvres n.c

Profession et état social de l'homme

P7 - Professions des transports et des communications

Profession et état social de l'homme

Divorces en 2005

Nombre de divorces d'après la profession et l'état social des divorcés en Région flamande

P8 - Travailleuses spécialisées des services, des sports et des activités récréatives

Etat social de la femme	Profession et état social de l'homme											
	Total Général	B TG	B 1	B 2	B 4	C TG	C 2	C 3	C 4	D TG	D 4	E TG
Total	1.203	20	10	6	4	60	4	6	50	45	45	77
Employeuses	8									1	1	
Indépendantes	89	5	1	4		8	1		7	3	3	10
Employées	237	6	3	1	2	18	1	1	16	10	10	23
Aidantes	6					1			1			
Ouvrières	863	9	6	1	2	33	2	5	26	31	31	44

P9 - Militaires de carrière

Etat social de la femme	Profession et état social de l'homme											
	Total Général	C TG	C 3	C 4	D TG	D 4	H TG	H 3	K TG	K 4	L TG	L 3
Total	28	2	1	1	1	1	1	1	17	17	5	2
Employées	28	2	1	1	1	1	1	1	17	17	5	2

P10 - Personnes actives dont la profession est inconnue

Etat social de la femme	Profession et état social de l'homme											
	Total Général	B TG	B 1	B 2	B 4	C TG	C 1	C 2	C 3	C 4	D TG	D 4
Total	6.048	129	46	20	63	392	5	56	20	311	161	161
Employées	4.249	120	42	19	59	339	5	52	14	268	131	131
Aidantes	1											
Ouvrières	1.798	9	4	1	4	53		4	6	43	30	30

P11 - Sans profession

Etat social de la femme	Profession et état social de l'homme											
	Total Général	B TG	B 1	B 2	B 4	C TG	C 1	C 2	C 3	C 4	D TG	D 4
Total	2.804	67	35	19	13	159	2	40	6	111	64	64
Femmes sans profession	2.804	67	35	19	13	159	2	40	6	111	64	64

P12 - Profession inconnue

Etat social de la femme	Profession et état social de l'homme											
	Total Général	B TG	B 4	C TG	C 4	E TG	E 1	E 2	F TG	F 2	H TG	H 3
Total	654	1	1	3	3	2	1	1	2	2	8	8
Femmes de statut inconnu	654	1	1	3	3	2	1	1	2	2	8	8

Nombre de divorces d'après la profession et l'état social des divorcés en Région flamande

P8 - Travailleuses spécialisées des services, des sports et des activités récréatives

Etat social de la femme	Profession et état social de l'homme											
	E 1	E 2	E 3	E 4	E 6	F TG	F 2	F 3	G TG	G 3	H TG	H 1
Total	2	53	1	19	2	20	8	12	1	1	359	3
Employeuses												
Indépendantes		7		3		1		1			20	
Employées		16	1	5	1	3	1	2			43	1
Aidantes											1	
Ouvrières	2	30		11	1	16	7	9	1	1	295	2

P9 - Militaires de carrière

Etat social de la femme	Profession et état social de l'homme		
	L 4	M TG	M 7
Total	3	2	2
Employées	3	2	2

P10 - Personnes actives dont la profession est inconnue

Etat social de la femme	Profession et état social de l'homme											
	E TG	E 1	E 2	E 3	E 4	E 6	F TG	F 1	F 2	F 3	G TG	G 3
Total	418	22	325	1	65	5	33	1	17	15	6	6
Employées	351	20	268		59	4	20	1	10	9	3	3
Aidantes												
Ouvrières	67	2	57	1	6	1	13		7	6	3	3

P11 - Sans profession

Etat social de la femme	Profession et état social de l'homme											
	E TG	E 1	E 2	E 3	E 4	E 6	F TG	F 1	F 2	F 3	F 6	G TG
Total	220	12	168	2	37	1	46	6	23	16	1	4
Femmes sans profession	220	12	168	2	37	1	46	6	23	16	1	4

P12 - Profession inconnue

Etat social de la femme	Profession et état social de l'homme											
	I TG	I 3	J TG	J 4	K TG	K 4	L TG	L 3	L 4	M TG	M 7	N TG
Total	1	1	2	2	3	3	13	6	7	6	6	613
Femmes de statut inconnu	1	1	2	2	3	3	13	6	7	6	6	613

Divorces en 2005

Nombre de divorces d'après la profession et l'état social des divorcés en Région flamande

P8 - Travailleuses spécialisées des services, des sports et des activités récréatives

Etat social de la femme	Profession et état social de l'homme											
	H	H	H	I	I	I	I	J	J	J	J	J
	2	3	4	TG	2	3	4	TG	1	2	3	4
Total	15	335	6	107	1	89	17	113	1	17	38	57
Employeuses								1	1			
Indépendantes	5	14	1	8		6	2	11		6	1	4
Employées		41	1	16		11	5	35		1	7	27
Aidantes		1						2		1		1
Ouvrières	10	279	4	83	1	72	10	64		9	30	25

P9 - Militaires de carrière

Profession et état social de l'homme

P10 - Personnes actives dont la profession est inconnue

Etat social de la femme	Profession et état social de l'homme											
	H	H	H	H	H	H	I	I	I	I	J	J
	TG	1	2	3	4	6	TG	2	3	4	TG	1
Total	986	8	68	887	21	2	322	7	248	67	192	2
Employées	602	7	53	525	17		180	4	129	47	153	2
Aidantes												
Ouvrières	384	1	15	362	4	2	142	3	119	20	39	

P11 - Sans profession

Etat social de la femme	Profession et état social de l'homme											
	G	H	H	H	H	H	I	I	I	I	J	J
	3	TG	1	2	3	4	TG	2	3	4	TG	2
Total	4	588	5	47	529	7	168	3	137	28	101	3
Femmes sans profession	4	588	5	47	529	7	168	3	137	28	101	3

P12 - Profession inconnue

Profession et état social de l'homme

Etat social de la femme	Profession et état social de l'homme											
	N											
	I											
Total	613											
Femmes de statut inconnu	613											

Nombre de divorces d'après la profession et l'état social des divorcés en Région flamande

P8 - Travailleuses spécialisées des services, des sports et des activités récréatives

Etat social de la femme	Profession et état social de l'homme									
	K TG	K 4	L TG	L 3	L 4	M TG	M 7	N TG	N I	
Total	25	25	296	188	108	78	78	2	2	
Employeuses			6	3	3					
Indépendantes	1	1	21	11	10	1	1			
Employées	10	10	61	34	27	12	12			
Aidantes			2	1	1					
Ouvrières	14	14	206	139	67	65	65	2	2	

P9 - Militaires de carrière

Profession et état social de l'homme

P10 - Personnes actives dont la profession est inconnue

Etat social de la femme	Profession et état social de l'homme											
	J 2	J 3	J 4	J 6	K TG	K 4	L TG	L 2	L 3	L 4	M TG	M 7
Total	10	47	132	1	91	91	2.998	1	1.330	1.667	295	295
Employées	9	31	111		59	59	2.098	1	644	1.453	182	182
Aidantes							1			1		
Ouvrières	1	16	21	1	32	32	899		686	213	113	113

P11 - Sans profession

Etat social de la femme	Profession et état social de l'homme										
	J 3	J 4	K TG	K 4	L TG	L 3	L 4	M TG	M 7	N TG	N I
Total	47	51	39	39	724	440	284	607	607	17	17
Femmes sans profession	47	51	39	39	724	440	284	607	607	17	17

P12 - Profession inconnue

Profession et état social de l'homme

Divorces en 2005

Nombre de divorces d'après la profession et l'état social des divorcés en Région flamande

P8 - Travailleuses spécialisées des services, des sports et des activités récréatives

Profession et état social de l'homme

P9 - Militaires de carrière

Profession et état social de l'homme

P10 - Personnes actives dont la profession est inconnue

Profession et état social de l'homme

Etat social de la femme	N	N
	TG	I
Total	25	25
Employées	11	11
Aidantes		
Ouvrières	14	14

P11 - Sans profession

Profession et état social de l'homme

P12 - Profession inconnue

Profession et état social de l'homme

Divorces en 2005

Nombre de divorces d'après la profession et l'état social des divorcés en Région wallonne

PG - Total général - toutes professions féminines confondues

Etat social de la femme	Profession et état social de l'homme													
	Total Général	B TG	B 1	B 2	B 4	B 6	C TG	C 1	C 2	C 3	C 4	D TG	D 4	E TG
Total	9.759	339	29	198	110	2	1.267	2	178	37	1.050	366	366	401

P1 - Chefs d'entreprises, propriétaires, exploitantes, directrices et cadre administratifs supérieurs

Etat social de la femme	Profession et état social de l'homme													
	Total Général	B TG	B 1	B 2	B 4	B 6	C TG	C 2	C 4	D TG	D 4	E TG	E 2	E 4
Total	133	20	1	12	6	1	25	3	22	3	3	8	6	2
Employeuses	2													
Indépendantes	54	10		8	1	1	5	1	4	1	1	5	3	2
Employées	73	8	1	2	5		20	2	18	2	2	3	3	
Aidantes	4	2		2										

P2 - Personnel des professions scientifiques, libérales, techniques et assimilées

Etat social de la femme	Profession et état social de l'homme													
	Total Général	B TG	B 1	B 2	B 4	C TG	C 1	C 2	C 3	C 4	D TG	D 4	E TG	E 2
Total	1.882	76	6	36	34	615	1	96	8	510	92	92	92	50
Employeuses	1										1	1		
Indépendantes	114	3		2	1	59		36		23	3	3	10	5
Employées	1.710	71	6	34	31	555	1	60	7	487	85	85	80	44
Aidantes	2										1	1		
Ouvrières	55	2			2	1			1		2	2	2	1

P3 - Employées de bureau

Etat social de la femme	Profession et état social de l'homme													
	Total Général	B TG	B 2	B 4	C TG	C 2	C 3	C 4	D TG	D 4	E TG	E 2	E 4	F TG
Total	510	25	16	9	93	11	4	78	58	58	25	13	12	4
Employées	510	25	16	9	93	11	4	78	58	58	25	13	12	4

Nombre de divorces d'après la profession et l'état social des divorcés en Région wallonne

PG - Total général - toutes professions féminines confondues

Etat social de la femme	Profession et état social de l'homme													
	E	E	E	E	E	F	F	F	F	F	G	G	G	H
	1	2	3	4	6	TG	2	3	4	6	TG	2	3	TG
Total	1	250	7	142	1	111	71	32	4	4	18	2	16	1.829

P1 - Chefs d'entreprises, propriétaires, exploitantes, directrices et cadre administratifs supérieurs

Etat social de la femme	Profession et état social de l'homme													
	H	H	H	H	I	I	I	J	J	J	K	K	L	L
	TG	2	3	4	TG	3	4	TG	3	4	TG	4	TG	3
Total	12	2	9	1	9	7	2	5	2	3	2	2	41	15
Employeuses													2	2
Indépendantes	3	1	2		5	4	1	1		1			20	9
Employées	9	1	7	1	3	2	1	4	2	2	2	2	18	3
Aidantes					1	1							1	1

P2 - Personnel des professions scientifiques, libérales, techniques et assimilées

Etat social de la femme	Profession et état social de l'homme													
	E	F	F	F	F	G	G	G	H	H	H	H	H	I
	4	TG	2	3	6	TG	2	3	TG	1	2	3	4	TG
Total	42	21	15	5	1	3	2	1	293	1	22	247	23	85
Employeuses														
Indépendantes	5	2	1		1				6		2	2	2	2
Employées	36	19	14	5		3	2	1	268	1	18	229	20	77
Aidantes														1
Ouvrières	1								19		2	16	1	5

P3 - Employées de bureau

Etat social de la femme	Profession et état social de l'homme													
	F	F	F	G	G	H	H	H	H	H	I	I	I	J
	2	3	4	TG	3	TG	2	3	4	6	TG	3	4	TG
Total	2	1	1	1	1	100	8	84	7	1	34	19	15	18
Employées	2	1	1	1	1	100	8	84	7	1	34	19	15	18

Divorces en 2005

Nombre de divorces d'après la profession et l'état social des divorcés en Région wallonne

PG - Total général - toutes professions féminines confondues

Etat social de la femme	Profession et état social de l'homme													
	H	H	H	H	H	I	I	I	I	J	J	J	J	J
	1	2	3	4	6	TG	2	3	4	TG	1	2	3	4
Total	2	142	1.601	82	2	545	6	394	145	402	1	29	97	273

P1 - Chefs d'entreprises, propriétaires, exploitantes, directrices et cadre administratifs supérieurs

Etat social de la femme	Profession et état social de l'homme				
	L	M	M	N	N
	4	TG	7	TG	I
Total	26	7	7	1	1
Employeuses					
Indépendantes	11	3	3	1	1
Employées	15	4	4		
Aidantes					

P2 - Personnel des professions scientifiques, libérales, techniques et assimilées

Etat social de la femme	Profession et état social de l'homme													
	I	I	J	J	J	J	K	K	L	L	L	M	M	N
	3	4	TG	2	3	4	TG	4	TG	3	4	TG	7	TG
Total	61	24	93	7	16	70	56	56	331	111	220	99	99	26
Employeuses														
Indépendantes	2		4	2		2	1	1	19	3	16	4	4	1
Employées	53	24	84	4	15	65	51	51	307	104	203	86	86	24
Aidantes	1													
Ouvrières	5		5	1	1	3	4	4	5	4	1	9	9	1

P3 - Employées de bureau

Etat social de la femme	Profession et état social de l'homme											
	J	J	J	K	K	L	L	L	M	M	N	N
	2	3	4	TG	4	TG	3	4	TG	7	TG	I
Total	1	4	13	15	15	97	26	71	31	31	9	9
Employées	1	4	13	15	15	97	26	71	31	31	9	9

Nombre de divorces d'après la profession et l'état social des divorcés en Région wallonne

PG - Total général - toutes professions féminines confondues

Etat social de la femme	Profession et état social de l'homme									
	J	K	K	L	L	L	M	M	N	N
	6	TG	4	TG	3	4	TG	7	TG	I
Total	2	245	245	2.016	972	1.044	1.079	1.079	1.141	1.141

P1 - Chefs d'entreprises, propriétaires, exploitantes, directrices et cadre administratifs supérieurs

Profession et état social de l'homme

P2 - Personnel des professions scientifiques, libérales, techniques et assimilées

Etat social de la femme	Profession et état social de l'homme									
	N									
Total	26									
Employeuses										
Indépendantes	1									
Employées	24									
Aidantes										
Ouvrières	1									

P3 - Employées de bureau

Profession et état social de l'homme

Divorces en 2005**Nombre de divorces d'après la profession et l'état social des divorcés en Région wallonne**

PG - Total général - toutes professions féminines confondues

P1 - Chefs d'entreprises, propriétaires, exploitantes, directrices et cadre administratifs supérieurs

P2 - Personnel des professions scientifiques, libérales, techniques et assimilées

P3 - Employées de bureau

Nombre de divorces d'après la profession et l'état social des divorcés en Région wallonne

P4 - Commerçantes, personnel commercial, vendeuses et assimilées

Etat social de la femme	Profession et état social de l'homme													
	Total Général	B TG	B 1	B 2	B 4	C TG	C 2	C 3	C 4	D TG	D 4	E TG	E 2	E 3
Total	539	20	4	9	7	58	7	6	45	14	14	66	42	4
Indépendantes	131	7	2	3	2	18	5	3	10	2	2	27	21	
Employées	331	12	2	6	4	31	2	1	28	9	9	29	13	2
Aidantes	12	1			1	2			2			7	7	
Ouvrières	65					7		2	5	3	3	3	1	2

P5 - Agricultrices, pêcheuses, bûcheronnes et assimilées

Etat social de la femme	Profession et état social de l'homme									
	Total Général	F TG	F 2	H TG	H 3	J TG	J 4	M TG	M 7	
Total	7	4	4	1	1	1	1	1	1	1
Indépendantes	4	3	3					1	1	
Ouvrières	3	1	1	1	1	1	1			

P6 - Artisanes, travailleuses des industries manufacturières et de la construction, et manoeuvres n.c.

Etat social de la femme	Profession et état social de l'homme													
	Total Général	B TG	B 2	C TG	C 2	C 3	C 4	D TG	D 4	E TG	E 2	E 3	E 4	F TG
Total	204	3	3	12	1	1	10	5	5	5	3	1	1	2
Indépendantes	7			2	1		1							
Employées	4			1			1							
Aidantes	3													
Ouvrières	190	3	3	9		1	8	5	5	5	3	1	1	2

P7 - Professions des transports et des communications

Etat social de la femme	Profession et état social de l'homme													
	Total Général	C TG	C 2	C 4	E TG	E 2	H TG	H 3	H 4	I TG	I 2	I 3	I 4	K TG
Total	25	4	1	3	1	1	4	3	1	6	2	2	2	1
Indépendantes	2									2	1	1		
Employées	19	2		2	1	1	4	3	1	4	1	1	2	1
Ouvrières	4	2	1	1										

Divorces en 2005

Nombre de divorces d'après la profession et l'état social des divorcés en Région wallonne

P4 - Commerçantes, personnel commercial, vendeuses et assimilées

Etat social de la femme	Profession et état social de l'homme													
	E	E	F	F	G	G	H	H	H	H	H	I	I	I
	4	6	TG	2	TG	3	TG	2	3	4	6	TG	3	4
Total	19	1	5	5	1	1	147	19	123	4	1	41	28	13
Indépendantes	5	1	1	1			24	4	18	1	1	9	8	1
Employées	14		2	2			99	12	85	2		22	13	9
Aidantes							1	1						
Ouvrières			2	2	1	1	23	2	20	1		10	7	3

P5 - Agricultrices, pêcheuses, bûcheronnes et assimilées

Profession et état social de l'homme

P6 - Artisanes, travailleuses des industries manufacturières et de la construction, et manoeuvres n.c.

Etat social de la femme	Profession et état social de l'homme													
	F	F	G	G	H	H	H	H	I	I	I	J	J	J
	2	3	TG	3	TG	2	3	4	TG	3	4	TG	3	4
Total	1	1	1	1	80	9	70	1	17	16	1	14	7	7
Indépendantes					4	3	1							
Employées					1		1							
Aidantes					3	3								
Ouvrières	1	1	1	1	72	3	68	1	17	16	1	14	7	7

P7 - Professions des transports et des communications

Etat social de la femme	Profession et état social de l'homme						
	K	L	L	M	M	N	N
	4	TG	3	TG	7	TG	I
Total	1	4	4	4	4	1	1
Indépendantes							
Employées	1	3	3	3	3	1	1
Ouvrières		1	1	1	1		

Nombre de divorces d'après la profession et l'état social des divorcés en Région wallonne

P4 - Commerçantes, personnel commercial, vendeuses et assimilées

Etat social de la femme	Profession et état social de l'homme													
	J TG	J 1	J 2	J 3	J 4	K TG	K 4	L TG	L 3	L 4	M TG	M 7	N TG	N 1
Total	28	1	2	8	17	10	10	99	53	46	48	48	2	2
Indépendantes	4	1		2	1	1	1	23	13	10	15	15		
Employées	22		2	4	16	8	8	63	32	31	32	32	2	2
Aidantes								1		1				
Ouvrières	2			2		1	1	12	8	4	1	1		

P5 - Agricultrices, pêcheuses, bûcheronnes et assimilées

Profession et état social de l'homme

P6 - Artisanes, travailleuses des industries manufacturières et de la construction, et manoeuvres n.c

Etat social de la femme	Profession et état social de l'homme						
	K TG	K 4	L TG	L 3	L 4	M TG	M 7
Total	4	4	33	22	11	28	28
Indépendantes			1		1		
Employées			2		2		
Aidantes							
Ouvrières	4	4	30	22	8	28	28

P7 - Professions des transports et des communications

Profession et état social de l'homme

Divorces en 2005

Nombre de divorces d'après la profession et l'état social des divorcés en Région wallonne

P4 - Commerçantes, personnel commercial, vendeuses et assimilées

Profession et état social de l'homme

P5 - Agricultrices, pêcheuses, bûcheronnes et assimilées

Profession et état social de l'homme

P6 - Artisanes, travailleuses des industries manufacturières et de la construction, et manoeuvres n.c

Profession et état social de l'homme

P7 - Professions des transports et des communications

Profession et état social de l'homme

Nombre de divorces d'après la profession et l'état social des divorcés en Région wallonne

P4 - Commerçantes, personnel commercial, vendeuses et assimilées

P5 - Agricultrices, pêcheuses, bûcheronnes et assimilées

P6 - Artisanes, travailleuses des industries manufacturières et de la construction, et manoeuvres n.c

P7 - Professions des transports et des communications

Divorces en 2005

Nombre de divorces d'après la profession et l'état social des divorcés en Région wallonne

P8 - Travailleuses spécialisées des services, des sports et des activités récréatives

Etat social de la femme	Profession et état social de l'homme													
	Total Général	B TG	B 2	B 4	C TG	C 2	C 3	C 4	D TG	D 4	E TG	E 2	E 4	F TG
Total	697	17	12	5	47	9	4	34	44	44	19	14	5	9
Employeuses	1													
Indépendantes	62	2	2		5	1		4	6	6	3	3		
Employées	131	2	2		16	4	1	11	6	6	10	6	4	
Aidantes	4													1
Ouvrières	499	13	8	5	26	4	3	19	32	32	6	5	1	8

P9 - Militaires de carrière

Etat social de la femme	Profession et état social de l'homme							
	Total Général	J TG	J 3	J 4	K TG	K 4	L TG	L 3
Total	9	2	1	1	6	6	1	1
Employées	9	2	1	1	6	6	1	1

P10 - Personnes actives dont la profession est inconnue

Etat social de la femme	Profession et état social de l'homme													
	Total Général	B TG	B 1	B 2	B 4	C TG	C 2	C 3	C 4	D TG	D 4	E TG	E 1	E 2
Total	1.963	96	12	54	30	221	20	6	195	74	74	90	1	56
Employées	1.568	88	12	46	30	201	19	3	179	61	61	81	1	51
Aidantes	1	1		1										
Ouvrières	394	7		7		20	1	3	16	13	13	9		5

P11 - Sans profession

Etat social de la femme	Profession et état social de l'homme													
	Total Général	B TG	B 1	B 2	B 4	B 6	C TG	C 1	C 2	C 3	C 4	D TG	D 4	E TG
Total	2.614	72	6	47	18	1	174	1	25	8	140	71	71	85
Femmes sans profession	2.614	72	6	47	18	1	174	1	25	8	140	71	71	85

P12 - Profession inconnue

Etat social de la femme	Profession et état social de l'homme													
	Total Général	B TG	B 2	B 4	C TG	C 2	C 4	D TG	D 4	E TG	E 2	E 4	F TG	F 2
Total	1.175	10	9	1	18	5	13	5	5	10	8	2	4	4
Femmes de statut inconnu	1.175	10	9	1	18	5	13	5	5	10	8	2	4	4

Nombre de divorces d'après la profession et l'état social des divorcés en Région wallonne

P8 - Travailleuses spécialisées des services, des sports et des activités récréatives

Etat social de la femme	Profession et état social de l'homme													
	F	F	G	G	H	H	H	H	I	I	I	I	J	J
	2	3	TG	3	TG	2	3	4	TG	2	3	4	TG	2
Total	5	4	1	1	213	7	198	8	62	1	40	21	53	10
Employeuses					1		1							
Indépendantes					18	1	16	1	1			1	8	4
Employées			1	1	28	2	25	1	10		5	5	19	
Aidantes	1												3	1
Ouvrières	4	4			166	4	156	6	51	1	35	15	23	5

P9 - Militaires de carrière

Profession et état social de l'homme

P10 - Personnes actives dont la profession est inconnue

Etat social de la femme	Profession et état social de l'homme													
	E	E	F	F	F	F	F	G	G	H	H	H	H	I
	3	4	TG	2	3	4	6	TG	3	TG	2	3	4	TG
Total	2	31	22	15	5	1	1	6	6	336	33	290	13	102
Employées	1	28	18	13	3	1	1	4	4	253	28	215	10	66
Aidantes														
Ouvrières	1	3	4	2	2			2	2	83	5	75	3	36

P11 - Sans profession

Etat social de la femme	Profession et état social de l'homme													
	E	E	F	F	F	F	F	G	G	H	H	H	H	H
	2	4	TG	2	3	4	6	TG	3	TG	1	2	3	4
Total	57	28	40	20	16	2	2	5	5	610	1	39	546	24
Femmes sans profession	57	28	40	20	16	2	2	5	5	610	1	39	546	24

P12 - Profession inconnue

Etat social de la femme	Profession et état social de l'homme													
	H	H	H	I	I	I	J	J	J	K	K	L	L	L
	TG	2	3	TG	3	4	TG	3	4	TG	4	TG	3	4
Total	32	3	29	11	8	3	7	1	6	1	1	28	16	12
Femmes de statut inconnu	32	3	29	11	8	3	7	1	6	1	1	28	16	12

Divorces en 2005

Nombre de divorces d'après la profession et l'état social des divorcés en Région wallonne

P8 - Travailleuses spécialisées des services, des sports et des activités récréatives

Etat social de la femme	Profession et état social de l'homme											
	J	J	J	K	K	L	L	L	M	M	N	N
	3	4	6	TG	4	TG	3	4	TG	7	TG	I
Total	12	30	1	21	21	135	81	54	71	71	5	5
Employeuses												
Indépendantes		4		1	1	14	5	9	4	4		
Employées	4	15		5	5	24	10	14	10	10		
Aidantes		1	1									
Ouvrières	8	10		15	15	97	66	31	57	57	5	5

P9 - Militaires de carrière

Profession et état social de l'homme

P10 - Personnes actives dont la profession est inconnue

Etat social de la femme	Profession et état social de l'homme														
	I	I	J	J	J	J	K	K	L	L	L	M	M	N	
	3	4	TG	2	3	4	TG	4	TG	3	4	TG	7	TG	
Total	83	19	85	6	11	68	56	56	720	291	429	127	127	28	
Employées	51	15	73	6	9	58	45	45	571	170	401	87	87	20	
Aidantes															
Ouvrières	32	4	12		2	10	11	11	149	121	28	40	40	8	

P11 - Sans profession

Etat social de la femme	Profession et état social de l'homme														
	I	I	I	I	J	J	J	J	J	K	K	L	L	L	
	TG	2	3	4	TG	2	3	4	6	TG	4	TG	3	4	
Total	178	3	130	45	96	3	35	57	1	73	73	527	352	175	
Femmes sans profession	178	3	130	45	96	3	35	57	1	73	73	527	352	175	

P12 - Profession inconnue

Etat social de la femme	Profession et état social de l'homme			
	M	M	N	N
	TG	7	TG	I
Total	18	18	1.031	1.031
Femmes de statut inconnu	18	18	1.031	1.031

Nombre de divorces d'après la profession et l'état social des divorcés en Région wallonne

P8 - Travailleuses spécialisées des services, des sports et des activités récréatives

Profession et état social de l'homme

P9 - Militaires de carrière

Profession et état social de l'homme

P10 - Personnes actives dont la profession est inconnue

Profession et état social de l'homme

Etat social	N
de la femme	I
Total	28
Employées	20
Aidantes	
Ouvrières	8

P11 - Sans profession

Profession et état social de l'homme

Etat social	M	M	N	N
de la femme	TG	7	TG	I
Total	645	645	38	38
Femmes sans profession	645	645	38	38

P12 - Profession inconnue

Profession et état social de l'homme

Divorces en 2005

Nombre de divorces d'après la profession et l'état social des divorcés en Région wallonne

P8 - Travailleuses spécialisées des services, des sports et des activités récréatives

P9 - Militaires de carrière

P10 - Personnes actives dont la profession est inconnue

P11 - Sans profession

P12 - Profession inconnue

Divorces en 2005

Nombre de divorces d'après la profession et l'état social des divorcés en Région wallonne

Mineurs, carriers et assimilés

Etat social de la femme	Profession et état social de l'homme		
	Total Général	H TG	H 3
Total	1	1	1
Ouvrières	1	1	1

Divorces en 2005

Nombre de divorces d'après la profession et l'état social des divorcés en Région wallonne

Mineurs, carriers et assimilés

Profession et état social de l'homme

Divorces en 2005

Nombre de divorces d'après la profession et l'état social des divorcés en Région wallonne

Mineurs, carriers et assimilées

Profession et état social de l'homme

Divorces en 2005

Nombre de divorces d'après la profession et l'état social des divorcés en Région wallonne

Mineurs, carriers et assimilées

Profession et état social de l'homme

Divorces en 2005

Nombre de divorces d'après la profession et l'état social des divorcés en Région wallonne

Divorces en 2005

Nombre de divorces par région d'après la partie demanderesse et le nombre d'enfants mineurs à charge

Belgique

	Pas d'enfant	1 enfant	2 enfants	3 enfants	4 enfants	5 enfants	6 enfants et plus	Non précisé	Total des divorces
L'époux	536	312	273	119	32	11	3	2259	3545
L'épouse	416	321	293	148	38	10	3	2816	4045
Les deux conjoints	2192	2035	1562	391	61	13	5	13227	19486
Situation non déclarée	307	215	200	53	13	3	3	2970	3764
Total des divorces	3451	2883	2328	711	144	37	14	21272	30840

Région de Bruxelles-Capitale

	Pas d'enfant	1 enfant	2 enfants	3 enfants	4 enfants	5 enfants	6 enfants et plus	Non précisé	Total des divorces
L'époux	192	154	116	55	10	3	1	551	1082
L'épouse	152	188	151	84	27	8	2	632	1244
Les deux conjoints	593	408	314	84	16	2	3	1906	3326
Situation non déclarée	1	4	5	-	-	-	1	28	39
Total des divorces	938	754	586	223	53	13	7	3117	5691

Région flamande

	Pas d'enfant	1 enfant	2 enfants	3 enfants	4 enfants	5 enfants	6 enfants et plus	Non précisé	Total des divorces
L'époux	114	47	34	18	6	2	-	849	1070
L'épouse	152	64	68	30	7	1	1	1067	1390
Les deux conjoints	986	881	707	159	22	4	2	7752	10513
Situation non déclarée	143	93	103	29	4	2	2	2041	2417
Total des divorces	1395	1085	912	236	39	9	5	11709	15390

Région wallonne

	Pas d'enfant	1 enfant	2 enfants	3 enfants	4 enfants	5 enfants	6 enfants et plus	Non précisé	Total des divorces
L'époux	230	111	123	46	16	6	2	859	1393
L'épouse	112	69	74	34	4	1	-	1117	1411
Les deux conjoints	613	746	541	148	23	7	-	3569	5647
Situation non déclarée	163	118	92	24	9	1	-	901	1308
Total des divorces	1118	1044	830	252	52	15	2	6446	9759

Nombre de divorces par région d'après la partie demanderesse et suivant qu'ils sont précédés ou non d'un jugement de séparation de corps

Belgique

	L'époux	L'épouse	Les deux conjoints	Situation non déclarée	Total des divorces
Séparation de corps préalable	106	115	195	20	436
Pas de séparation de corps préalable	1993	2087	8990	690	13760
Situation non déclarée	1446	1843	10301	3054	16644
Total des divorces	3545	4045	19486	3764	30840

Région de Bruxelles-Capitale

	L'époux	L'épouse	Les deux conjoints	Situation non déclarée	Total des divorces
Séparation de corps préalable	13	21	21	-	55
Pas de séparation de corps préalable	842	925	2364	17	4148
Situation non déclarée	227	298	941	22	1488
Total des divorces	1082	1244	3326	39	5691

Région flamande

	L'époux	L'épouse	Les deux conjoints	Situation non déclarée	Total des divorces
Séparation de corps préalable	23	29	79	8	139
Pas de séparation de corps préalable	345	475	3595	222	4637
Situation non déclarée	702	886	6839	2187	10614
Total des divorces	1070	1390	10513	2417	15390

Région wallonne

	L'époux	L'épouse	Les deux conjoints	Situation non déclarée	Total des divorces
Séparation de corps préalable	70	65	95	12	242
Pas de séparation de corps préalable	806	687	3031	451	4975
Situation non déclarée	517	659	2521	845	4542
Total des divorces	1393	1411	5647	1308	9759

Informations

La Direction générale Statistique et Information économique relève du SPF Economie, PME, Classes moyennes et Energie. Une de nos missions est de répondre aux besoins des autorités, des entreprises et des citoyens par une information chiffrée sur la situation réelle du pays dans différents domaines d'actualité

Où trouver l'information statistique et économique?

Sur nos sites Internet <http://statbel.fgov.be> (statistiques) et <http://economie.fgov.be> (économie)

Dans cinq grandes villes du pays, la Direction générale Statistique et Information économique met à la disposition du public :

- ◇ Des annuaires et des publications spécialisées ainsi qu'une sélection de disquettes et de cédéroms.
- ◇ Une salle de lecture où il est possible de consulter nos publications, ainsi que celles d'autres ministères ou d'institutions belges et internationales.

Toutes nos bibliothèques sont accessibles les jours ouvrables de 8h30 à 16h30 (Bxl) ou de 9h à 12h et de 13h à 16h (autres).

Bruxelles City Atrium C

Rue du Progrès 50, 1210 Bruxelles
 tél. 02/277.55.03 – 02/277.55.04 fax 02/277.55.19
 e-mail : info@economie.fgov.be

Train (B) : Gare du Nord
 Métro (M) : ligne 2, station Rogier
 Trams : 3, 52, 55, 56, 81, 90
 arrêts Rogier ou Nord
 Bus STIB : 38, 58, 61
 arrêts Rogier ou Nord
 Bus De Lijn : 318, 351, 358, 410, 526, 554
 arrêt Nord

Anvers

Italiëlei 124 - bus 85, 2000 Antwerpen
 tél. 03/229.07.00 fax 03/233.28.30
 e-mail : info.antwerpen@economie.fgov.be

Train (B) : Centraal Station
 Métro (M) : arrêt Opera
 Tram-Bus : accès facile (Fr. Rooseveltplaats)

Charleroi

Tour Biarent, Bd Audent 14/5, 6000 Charleroi
 tél. 02/277.80.37 fax 02/277.57.03
 e-mail : info.charleroi@economie.fgov.be

Train (B) : Charleroi Sud, 20 min depuis la gare (Place Buisset, Rue du Collège, Place Charles II, Boulevard Tirou, rue de la Montagne)

Bus : arrêt Tirou
 Autoroute : petite ceinture de Charleroi - sortie Gare du Sud

Gand

Gaston Crommenlaan 6 bus 0901,9050 Gent
 tél. 02/277 86 96 fax 02/277 54 06
 e-mail : info.gent@economie.fgov.be

Train (B) : Gent St. Pieters
 Tram-Bus : 40, 43 arrêt Theresianenstraat
 Autoroute : accès aisé par autoroute E40 (sortie N° 13 - Gent - West/Drongen)

Liège

Bd de la Sauvenière 73-75, 4000 Liège
 tél. 02/277.55.78 fax 04/222.49.94
 e-mail : info.liege@economie.fgov.be

Train (B) : Gare des Guillemins ou Gare du Palais
 Tram-Bus : (Guillemins) 1 et 4 arrêt Sauvenière
 Parking (P) : Neujean (à 20 m - même trottoir)
 Mercure (en face)

Nous diffusons de nombreux produits qui donnent une image chiffrée de la réalité socio-économique belge. Ces produits, repris dans notre catalogue, sont disponibles auprès de nos centres régionaux ou auprès de notre service de Documentation - vente de Bruxelles. Notre catalogue vous sera envoyé sur simple demande. (voir adresses ci-contre).

Vous trouverez également un extrait de nos données, ainsi que la liste de nos publications sur notre site Internet : <http://statbel.fgov.be> .

Population : autres publications

Perspectives de la population 2000-2050

Cette publication est le fruit d'une collaboration étroite entre le SPF économie., le Bureau du Plan et plusieurs experts. Ces résultats, indispensables aux prises de décisions économiques et sociales, se basent sur des hypothèses élaborées concernant la natalité, la mortalité ou les migrations entre les arrondissements et avec l'étranger. Les données de départ sont les observations faites jusqu'au 1er janvier 2000 ainsi que les décisions politiques les plus récentes en matière de naturalisation et de régularisation. Plusieurs équipes spécialisées ont contribué à la validation des hypothèses d'évolution.

Ces perspectives de population 2000-2050 informent sur l'évolution globale du pays quant au nombre d'habitants par sexe et âge, sur la fécondité ou le vieillissement de la population, mais également sur les spécificités de l'évolution de chaque arrondissement.

Population totale et belge

Sur base d'informations du Registre national des personnes physiques, cette brochure vous informe sur la répartition de la population totale par sexe, âge et état civil jusqu'au niveau communal. Vous y trouverez aussi des tableaux reprenant la superficie et la densité de population (également jusqu'au niveau communal) et des pyramides des âges (jusqu'au niveau provincial). La proportion des jeunes et des personnes âgées ainsi que la densité de la population sont illustrées par des cartes (au niveau communal).

Quelques autres publications

Publications générales

Bulletin de statistique - Internet
Communiqué hebdomadaire - Internet

Territoire et environnement

Statistique de l'occupation du sol
(disquette) - *Annuel*

Société

Causes de décès - *Annuel*
Accidents de la circulation - *Annuel*
Statistique fiscale des revenus - *Annuel*

Économie et finances

Ventes de biens immobiliers - *Annuel*

Agriculture

Recensement agricole et horticole
au 15 mai - *Annuel*

Industrie

Production industrielle et construction- *Mensuel*

Commerce, services et transports

Statistiques mensuelles du transport - *Mensuel*
Commerce intérieur - *Annuel*



Achévé d'imprimer
par l'imprimerie de la
Direction générale Statistique
et Information économique
B-1000 Bruxelles

Octobre 2008