ROYAUME DE BELGIQUE
MINISTÈRE DES
AFFAIRES ÉCONOMIQUES

INSTITUT NATIONAL DE STATISTIQUE

BULLETIN DE STATISTIQUE

SEPTEMBRE-OCTOBRE 1957 — NUMÉROS 9-10 — 43e ANNÉE

ABONNEMENT : BELGIQUE : 350 F L'AN
ÉTRANGER : 400 F L'AN

LE NUMÉRO : BELGIQUE : 35 F - ÉTRANGER : 40 F

S'ADRESSER A
L'INSTITUT NATIONAL DE STATISTIQUE
44, RUE DE LOUVAIN, BRUXELLES
(COMPTE CHÈQUE POSTAL : 828.26)

ROYAUME DE BELGIQUE
MINISTÈRE DES
AFFAIRES ÉCONOMIQUES

INSTITUT NATIONAL DE STATISTIQUE

BULLETIN DE STATISTIQUE

SEPTEMBRE-OCTOBRE 1957 — NUMÉROS 9-10 — 43e ANNÉE

ABONNEMENT: BELGIQUE : 350 F L'AN
ÉTRANGER : 400 F L'AN

LE NUMÉRO : BELGIQUE : 35 F - ÉTRANGER : 40 F

S'ADRESSER A
L'INSTITUT NATIONAL DE STATISTIQUE
44, RUE DE LOUVAIN, BRUXELLES
(COMPTE CHÈQUE POSTAL : 828.26)

TABLE DES MATIÈRES[1]

APERÇU DE LA SITUATION ÉCONOMIQUE 1410

CLIMAT

Aperçu climatologique 1422
Pluviosité — Quantités d'eau tombée en mm par régions climatologiques 1422

POPULATION

Répartition de la population par groupes d'âges 1423
Mouvement général de l'état civil 1423
Natalité 1424
Nuptialité 1424
Mortalité 1425
Maladies transmissibles à déclaration obligatoire 1425

Les mariages et les divorces en 1956 .... **1534**

LOGEMENT

Autorisations de bâtir accordées 1426
Bâtiments achevés 1427

PÊCHE MARITIME

Prix moyen des principales espèces de poissons débarqués dans les ports belges 1428
Poissons débarqués 1428

AGRICULTURE

Indices des prix des produits agricoles 1429
Indices des frais de production 1430
Moyenne des prix des produits agricoles, relevés sur les marchés régulateurs du pays 1430
Etat sanitaire du cheptel 1432
Abattages 1432

Recensement agricole et horticole au 15 mai 1957 ..... **1556**
Statistique semestrielle des salaires et fermages dans l'agriculture **1560**

INDUSTRIE

Indices de l'activité industrielle 1434
Relevé comparatif, par période, des principaux chiffres de la production.. 1438
Mines de houille et fabriques d'agglomérés de houille 1439
Nombre d'ouvriers inscrits dans les charbonnages 1439
Fournitures de charbon belge aux différents secteurs économiques 1440
Production d'électricité 1441
Importations et exportations d'énergie électrique 1441
Cokeries et usines à gaz 1442
Distribution publique de gaz 1443
Raffineries de pétrole 1444
Sidérurgie 1445
Industrie des métaux non ferreux 1446
Fabrications métalliques 1447
Filatures et activités diverses de l'industrie textile 1450
Industrie de la bonneterie 1451
Tissage 1453
Carrières et industries des minéraux non métalliques 1456
Industries chimiques 1458
Industrie laitière 1460
Industries alimentaires diverses 1461
Industrie du papier 1463
Industrie du tabac 1464
Industrie du cuir, de la chaussure et de la pantoufle 1464
Bois et industries connexes 1465
Distribution d'eau 1466
Emploi 1467

Statistiques annuelles de la production :
Industrie du caoutchouc — années 1954 et 1955 ..... **1561**
Industrie de la tannerie — années 1954 et 1955 ..... **1564**
Industrie de la filature de jute — années 1954 et 1955 ..... **1568**
Industrie du tissage — années 1954 et 1955 **1571**

COMMERCE INTÉRIEUR

Indices des ventes 1470

Statistique des ventes à tempérament — 1er semestre 1957 ..... **1574**

COMMERCE EXTÉRIEUR

Chiffres totaux 1472
Importations et exportations par groupes de marchandises 1472
Importations et exportations par pays . 1473
Indices de quantité 1474
Indices de la valeur moyenne 1475

(1) Les matières publiées au « Bulletin de Statistique » sont scindées en deux parties. La première comprend les statistiques mensuelles, la seconde reprend les statistiques trimestrielles, semestrielles et annuelles. L'indication du numéro de la page de ces dernières statistiques a été imprimée en gras dans la table des matières.

TRANSPORT

Navigation maritime — Navires de mer entrés 1476
Trafic international des ports de mer — Déchargements 1476
Trafic international des ports de mer — Chargements 1477
Société Nationale des Chemins de fer belges 1477
Société Nationale des Chemins de fer vicinaux 1478
Société Nationale des Chemins de fer belges — juin et juillet 1957..... 1479
Société Nationale des Chemins de fer vicinaux — avril, mai et juin 1957 ... 1480
Navigation intérieure — Chiffres totaux 1481
Navigation intérieure — janvier et février 1957 1481
Navigation aérienne 1489
Accidents de roulage 1489
Tourisme et hôtellerie : nombre de nuitées 1490
Statistique des véhicules à moteur neufs, mis en circulation — juin et juillet 1957 1491
Mouvement des aérodromes belges — juin et juillet 1957 1499

Statistique de la navigation intérieure — année 1956 ..... **1581**
Statistique des accidents de roulage — année 1956 ..... **1602**

STATISTIQUES SOCIALES ET PRIX

Indices des prix de détail 1501
Indices des prix de gros 1505
Indices des effectifs ouvriers dans l'industrie..... 1507
Grèves 1508
Chômage 1509
Chômage — juillet et août 1957 1510

Recensement général des chômeurs complets indemnisés au 15 mai 1957 ..... **1616**

FINANCES

Situation de la dette publique 1520
Rendement des impôts..... 1520
Cours comparés de quelques fonds publics 1521
Rendement des principaux types d'obligations 1521
Indice des cours aux Bourses de Bruxelles et d'Anvers 1522
Mouvement des opérations à la Bourse de Bruxelles 1524
Inscriptions hypothécaires..... 1524
Emprunts des pouvoirs publics et des organismes d'utilité publique 1524
Situations globales des banques 1524
Chèques postaux 1525
Caisse générale d'Épargne et de Retraite 1525
Situations hebdomadaires de la Banque Nationale de Belgique 1526
Activité des chambres de compensation. 1527
Situation mensuelle de la Banque centrale du Congo belge et du Ruanda-Urundi 1527
Position de l'Union économique Belgo-Luxembourgeoise dans l'U.E.P. 1527
Emissions des sociétés industrielles et commerciales belges 1528
Emissions des sociétés industrielles et commerciales congolaises 1529
Indices relatifs aux émissions des sociétés belges et congolaises 1531
Rendement des sociétés belges et congolaises par actions 1531
Coupons d'emprunts publics mis en paiement 1532

Les émissions des sociétés belges et congolaises en 1956 ..... **1621**
La structure des industries belges et congolaises en 1955 ..... **1645**
Statistique des finances communales **1670**
Les recettes fiscales au cours de l'exercice 1955..... **1680**
La Caisse nationale de Crédit professionnel en 1955 et 1956 ..... **1685**
Revenus nets soumis à la taxe professionnelle — Exercice 1953 ..... **1691**
Revenus nets soumis à l'impôt complémentaire personnel — Exercice 1953 ..... **1701**

INFORMATIONS ET DOCUMENTATION 1711

Signes conventionnels.

.. = les renseignements ne sont pas disponibles.

— = 0 ou inférieur à la moitié de l'unité utilisée.

* = chiffre provisoire.

▪ = chiffre rectifié.

La virgule (,) est employée pour séparer les unités des décimales.

La reproduction des données du Bulletin est subordonnée à l'indication de la source

Aperçu de la situation économique

Agriculture.

PÉRIODE	Indice général des prix des produits agricoles 1951-52 = 100	Indice général des frais de production 1951-52 = 100	Indices des prix des produits végétaux 1951-52 = 100				Indices des prix des produits animaux 1951-52 = 100					
			Indice de groupe	Froment	Seigle	Pommes de terre	Indice de groupe	Bœufs et génisses (sur pied)	Veaux (sur pied)	Porcs (sur pied)	Œufs	Beurre
1950	**87,6**	**89,3**	**90,8**	**91,9**	**74,1**	**100,5**	**86,7**	**94,1**	**84,6**	**79,6**	**80,8**	**92,6**
1951	**100,1**	**97,2**	**97,9**	**97,0**	**99,8**	**84,1**	**100,7**	**99,8**	**102,1**	**109,9**	**95,0**	**98,1**
1952	**99,9**	**102,8**	**102,1**	**103,0**	**100,2**	**115,9**	**99,3**	**100,3**	**97,7**	**90,0**	**105,0**	**101,9**
1953	**94,8**	**101,9**	**97,1**	**103,6**	**76,9**	**111,7**	**94,2**	**91,6**	**87,8**	**90,6**	**92,1**	**101,0**
1954	**95,5**	**91,3**	**95,0**	**102,6**	**61,4**	**112,7**	**95,6**	**91,9**	**90,3**	**99,8**	**93,3**	**98,2**
1955	**89,2**	**82,9**	**85,8**	**98,8**	**64,6**	**73,4**	**90,2**	**93,3**	**85,4**	**80,9**	**89,2**	**98,9**
1956	**90,6**	**82,3**	**96,0**	**100,1**	**74,5**	**121,2**	**89,1**	**102,3**	**90,9**	**77,2**	**75,0**	**98,1**
1956 Juin	88,7	108,7	89,3	100,3	78,6	90,1	88,6	102,8	89,6	74,5	77,5	95,8
Juillet	88,7	110,9	87,2	99,9	73,5	81,6	89,1	107,4	94,3	78,8	72,2	96,4
Août	88,5	111,6	87,3	101,7	71,9	80,7	88,9	104,1	102,8	78,4	75,2	95,1
Septembre	87,4	110,9	89,2	101,2	69,8	94,9	86,9	102,4	100,7	75,0	70,4	95,8
Octobre	90,6	110,9	94,8	101,4	72,0	118,7	89,4	106,2	97,9	79,6	64,8	100,5
Novembre	92,5	111,6	100,3	101,5	75,7	139,1	90,2	99,7	93,8	87,3	61,9	101,2
Décembre	91,0	111,9	99,2	102,7	75,3	129,0	88,6	96,6	85,4	87,5	58,2	101,5
1957 Janvier	90,9	115,2	97,1	102,8	75,3	121,3	89,0	96,2	85,4	84,0	61,1	103,1
Février	88,6	114,7	89,9	102,5	72,8	93,2	88,3	96,6	89,9	78,6	55,9	106,2
Mars	88,2	114,5	85,8	102,1	68,0	78,5	88,9	98,1	84,5	76,2	70,6	102,8
Avril	90,8	113,6	84,2	101,8	62,5	75,4	92,7	101,5	93,0	82,9	78,4	101,2
Mai	92,2	113,4	94,1	102,0	60,7	124,3	91,7	100,4	82,8	80,7	79,3	100,6
Juin	89,5	113,4	92,0	102,8	58,0	114,0	88,8	97,4	83,7	81,4	69,3	100,1
Juillet	93,8*	114,3	99,7	104,3	59,0	141,6	92,1	98,7	85,4	88,5	79,6	99,6
Août	90,5*	114,1	92,0	98,4	62,3	114,8	90,1	97,6	93,6	84,5	74,2	98,9
Septembre	90,1*	113,6	87,3	100,9	61,6	89,8	90,9	97,4	92,2	87,1	69,7	102,3

Agriculture, horticulture, pêche.

PÉRIODE	Indices des frais de production dans l'agriculture 1951-52 = 100				Indices des prix des produits horticoles 1951-52 = 100				Production de viande Poids de la viande des animaux abattus (1 000 kg)			Pêche maritime Apport de poisson 1950-52 = 100	
	Aliments pour le bétail	Engrais chimiques	Salaires	Fermages	Choux-fleurs	Tomates	Witloof	Salade pommée	Total	Bêtes bovines	Porcs	Indice de quantité	Indice de prix
1950	**83,1**	**96,9**	**90,7**	**89,3**	**80**	**90**	**99**	**130**	**80 856**	**32 497**	**42 632**	**98**	**94**
1951	**103,1**	**98,0**	**96,2**	**95,5**	**112**	**107**	**87**	**100**	**81 174**	**35 889**	**38 923**	**96**	**107**
1952	**96,9**	**102,0**	**103,8**	**104,5**	**88**	**93**	**113**	**100**	**88 280**	**38 200**	**44 600**	**106**	**102**
1953	**86,0**	**99,0**	**106,9**	**107,0**	**89**	**126**	**110**	**83**	**91 172**	**40 146**	**44 735**	**114**	**96**
1954	**87,2**	**97,3**	**111,1**	**109,5**	**99**	**101**	**142**	**105**	**95 255**	**43 824**	**43 884**	**103**	**109**
1955	**88,5**	**96,2**	**116,0**	**114,7**	**91**	**106**	**124**	**100**	**97 950**	**45 942**	**45 525**	**108**	**120**
1956	**90,3**	**96,6**	**118,0**	**118,1**	**114**	**125**	**154**	**108**	**99 944**	**43 451**	**50 680**	**101**	**126**
1956 Juin	91,7	96,0	114,5	117,0	129	107	153	20	—	—	—	116	136
Juillet	89,9	90,8	121,5	119,1	93	63	—	75	—	—	—	165	124
Août	91,5	94,2	121,5	119,1	139	46	234	110	96 276	43 057	47 680	80	149
Septembre	87,0	94,8	121,5	119,1	112	71	157	137	—	—	—	86	152
Octobre	86,1	96,2	121,5	119,1	94	60	146	78	—	—	—	84	154
Novembre	89,1	97,3	121,5	119,1	106	72	157	105	102 793	44 233	52 302	95	137
Décembre	90,6	97,2	121,5	119,1	—	129	139	—	—	—	—	85	145
1957 Janvier	88,0	98,9	128,6	124,1	—	130	103	—	—	—	—	87	136
Février	85,2	99,8	128,6	124,1	—	—	62	—	95 121	40 967	49 096	102	144
Mars	82,4	100,9	128,6	124,1	67	—	40	151	—	—	—	110	116
Avril	78,4	98,7	128,6	124,1	157	228	184	191	—	—	—	110	121
Mai	76,5	99,7	128,6	124,1	124	190	144	106	97 701	43 054	50 195	58	182
Juin	78,1	96,7	128,6	124,1	69	116	—	117	—	—	—	66	183
Juillet	77,5	92,1	131,3	127,2	72	59	—	56	—	—	—	69	152
Août	74,3	95,5	131,3	127,2	81	29	221	78	..	..	..	..	..
Septembre	71,5	95,4	131,3	127,2	42	52	137	85	—	—	—	..	..

Agriculture et Pêche

Indice général des prix des produits agricoles
(1951-52 = 100)

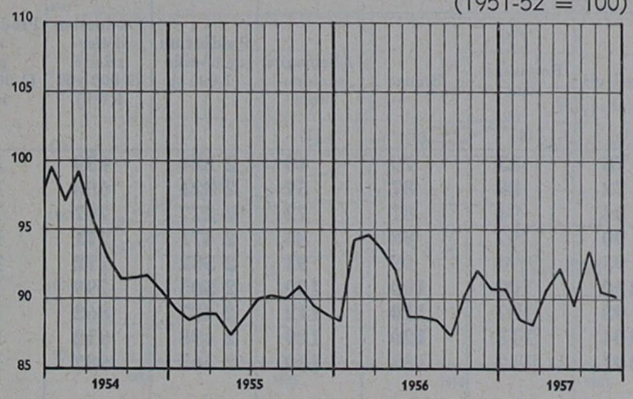

Indice général des frais de production dans l'agriculture
(1951-52 = 100)

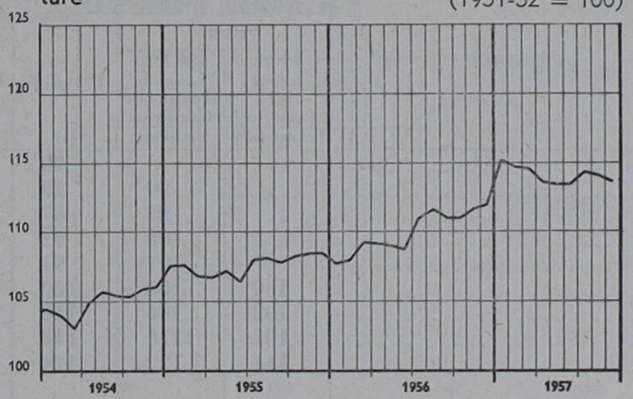

Indices des prix des produits végétaux
(1951-52 = 100)

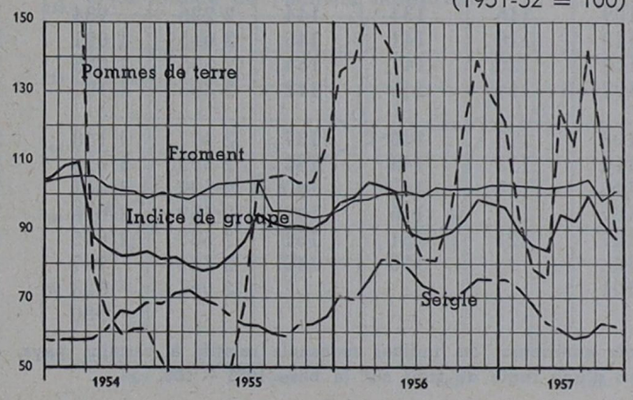

Indices de certains frais de production dans l'agriculture
(1951-52 = 100)

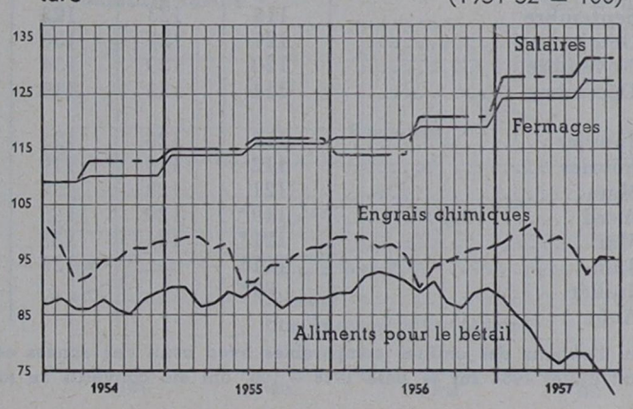

Indices des prix des produits animaux
(1951-52 = 100)

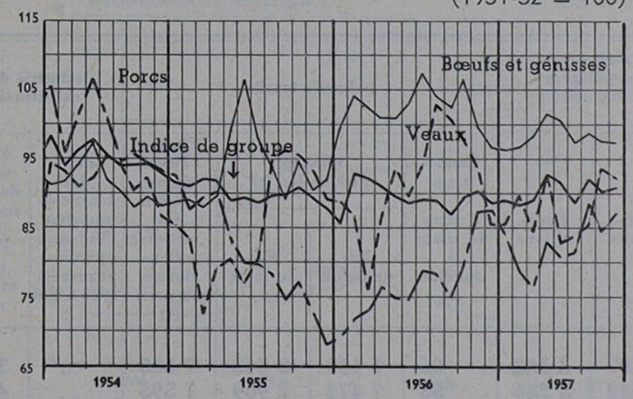

Production de viande *
(× 1 000 t)

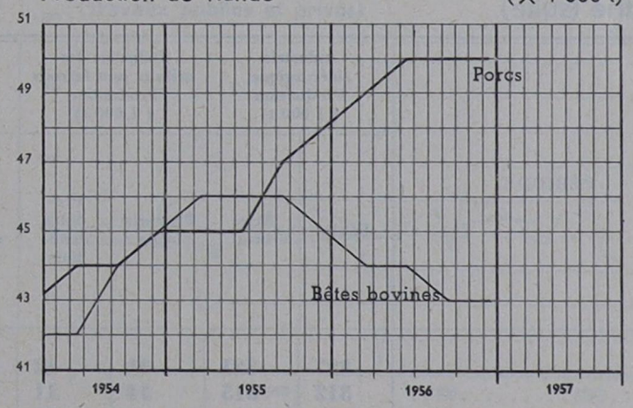

Indices des prix des produits animaux (suite)
(1951-52 = 100)

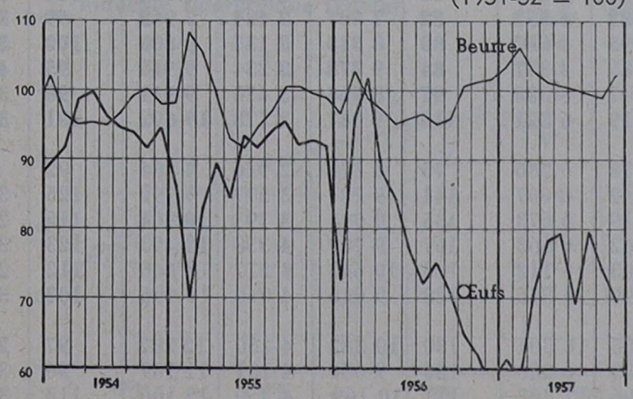

Pêche *
(1950-52 = 100)

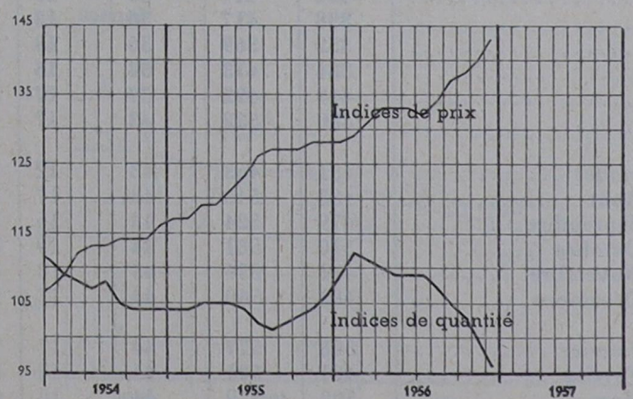

* Moyenne mobile de 12 mois : le chiffre exprimé pour un certain mois est remplacé par une moyenne de 12 mois, laquelle comporte le mois considéré. Par conséquent, les oscillations périodiques et accidentelles sont éliminées.

APERÇU DE LA SITUATION ÉCONOMIQUE.

Industrie.

PÉRIODE	Indice général de la production industrielle 1953 = 100							Production de houille (1 000 t)	Production d'électricité (1 000 000 kWh)	Production de gaz (1 000 000 m³)
	Belgique		Pays-Bas	Etats-Unis	Royaume-Uni	France	Allemagne occidentale			
	I.N.S. Indice de l'activité industrielle	I.R.E.S. Louvain (Indice des industries de base)	(1)	(1)	(1)	(1)	(1)			
1948	..	..	**70**	**78**	**83**	**79**	**40**	**2 224**	**659**	**142**
1949	..	**90**	**78**	**72**	**88**	**87**	**57**	**2 321**	**680**	**136**
1950	..	**93**	**87**	**84**	**94**	**87**	**72**	**2 277**	**707**	**120**
1951	..	**106**	**91**	**90**	**97**	**98**	**85**	**2 471**	**771**	**144**
1952	..	**101**	**91**	**93**	**94**	**99**	**91**	**2 532**	**772**	**148**
1953	**100**	**100**	**100**	**100**	**100**	**100**	**100**	**2 505**	**799**	**147**
1954	**102**	**106**	**110**	**93**	**107**	**110**	**112**	**2 437**	**862**	**162**
1955	**108**	**116**	**118**	**104**	**113**	**120**	**129**	**2 498**	**912**	**172**
1956	**114**	**122**	**124**	**107**	**112**	**133**	**139**	**2 463**	**987**	**187**
1956 Juillet	96	109	120	96	105	132	135	2 042	833	171
Août	110	116	121	106	93	92	134	2 186	921	180
Septembre	113	123	123	109	116	134	144	2 226	934	181
Octobre	127	127	136	113	118	141	145	2 645	1 091	190
Novembre	120	129	134	110	120	147	154	2 535	1 085	192
Décembre	114	123	117	107	110	145	142	2 355	1 107	192
1957 Janvier	118	123	127	108	113	140	137	2 417	1 148	202
Février	112	129	119	110	117	144	142	2 393	1 028	180
Mars	121	128	127	110	119	145	140	2 537	1 061	193
Avril	119*	129	125	107	111	146	149	2 469	1 016	191
Mai	121*	131	135	107	121	151	151	2 537	1 035	195
Juin	111*	..	125	108	..	150	149	2 384	907	165
Juillet	89*	..	..	101	..	..	..	2 061	823	135
Août	..	..	..	..	..	..	..	..	980	..

(1) Afin d'obtenir des chiffres comparables avec ceux des années et mois antérieurs, les indices mensuels relatifs à certains pays, établis avant juillet 1954 sur la base 1948 = 100, ont été convertis au moyen d'une règle de trois sur la base 1953 = 100.

Industrie (suite).

PÉRIODE	Industrie sidérurgique Production (1 000 t)		Industrie des métaux non ferreux Production (1 000 t)		Fabrications métalliques (1 000 000 F)		Industrie textile				Industrie de la construction	
	Fonte	Acier brut	Produits bruts	Produits demi-finis	Commandes	Expéditions	Bonneterie Ventes de tissus à mailles (t)	Filature Production (t) Fils de coton	Filature Production (t) Fils de laine	Tissage (Tissus écrus tombés des métiers, à l'exclusion du jute) (t)	Indice des journées-ouvriers (Travaux publics et privés) 1953=100	Autorisations de bâtir, accordées pour l'habitation et autre usage
1948	**327**	**321**	**31**	**12**	**3 197**	**3 152**	**66**	**7 159**	**2 843**	**7 685**	..	**3 661**
1949	**312**	**315**	**34**	**11**	**2 530**	**3 286**	**58**	**7 474**	**2 969**	**7 595**	..	**4 654**
1950	**308**	**311**	**33**	**13**	**3 156**	**3 174**	**110**	**8 694**	**3 349**	**9 626**	**101**	**5 401**
1951	**404**	**417**	**36**	**16**	**4 749**	**4 185**	**88**	**9 806**	**2 841**	**9 993**	**104**	**3 910**
1952	**398**	**417**	**36**	**13**	**4 482**	**4 552**	**82**	**7 597**	**2 484**	**7 962**	**99**	**3 686**
1953	**352**	**369**	**36**	**13**	**4 195**	**4 687**	**80**	**8 315**	**3 135**	**8 800**	**100**	**3 978**
1954	**384**	**413**	**38**	**15**	**4 785**	**4 857**	**84**	**9 378**	**3 234**	**9 910**	**95**	**4 242**
1955	**449**	**492**	**39**	**17**	**5 447**	**5 538**	**97**	**8 964**	**3 470**	**9 911**	**96**	**3 979**
1956	**480**	**532**	**43**	**17**	**7 119**	**6 321**	**115**	**9 047**	**3 778**	**10 692**	**101**	**3 425**
1956 Juillet	451	463	43	12	6 178	6 266	75	5 575	2 916	8 884	92	3567
Août	483	543	43	17	6 142	6 007	141	9 781	3 577	9 792	125	3 528
Septembre	479	524	43	16	8 219	6 673	135	9 044	3 793	10 964	115	2 729
Octobre	510	581	44	19	8 262	6 663	167	9 789	4 358	12 493	123	3 300
Novembre	481	536	43	18	6 303	6 112	143	10 642	4 277	12 666	112	2 537
Décembre	483	540	44	17	7 696	6 516	128	9 046	4 040	11 466	107	3 221
1957 Janvier	503	577	44	17	7 385	6 301	130	10 382	4 250	12 287	97	2 581
Février	461	521	44	17	6 533	6 230	126	9 654	4 151	11 787	96	3 187
Mars	508	579	44	16	6 996	7 307	117	10 169	4 350	12 166	113	3 981
Avril	498	557	43	16	7 190	7 158	108	9 377	4 280	11 838	114	4 042
Mai	506	565	45	17	6 384*	7 215*	106	10 597	4 536	12 205	115	4 449
Juin	414	459	43	13	5 552*	6 768*	101	9 281	4 182	10 734	91	3 619
Juillet	244	242	40	9	5 036*	4 641*	79*	6 809*	3 219	9 684	87	..
Août	486*	547*	38*	16*	..	..	..	7 723*	3 898	..	..	..

Industrie

Indice général de la production industrielle *

(1953 = 100)

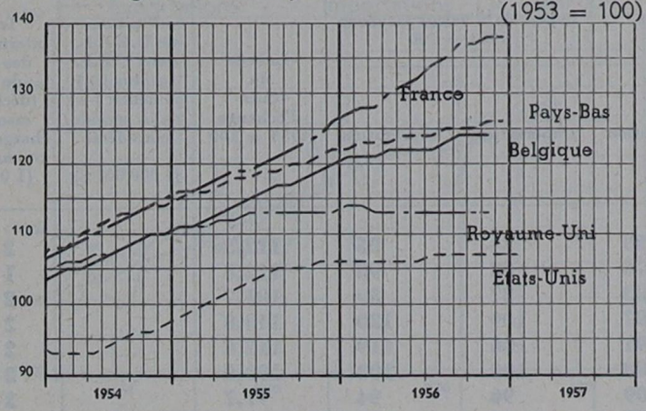

Fabrications métalliques *

(× 1 000 000 F)

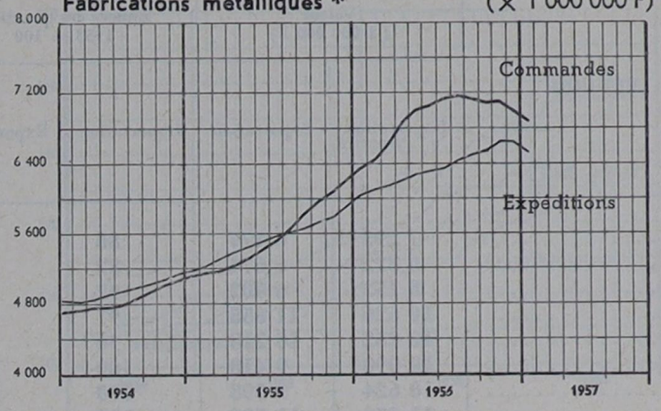

I.N.S. Indice de l'activité industrielle

(1953 = 100)

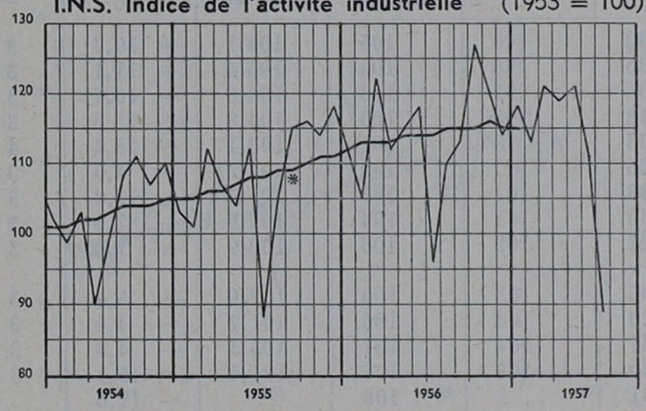

Industrie textile *

(1953 = 100)

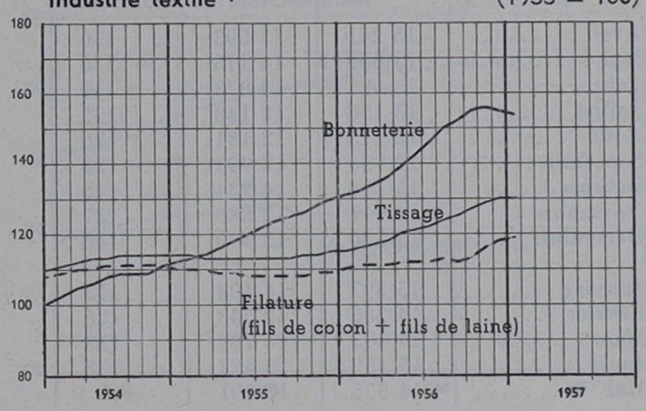

Production d'énergie *

(1953 = 100)

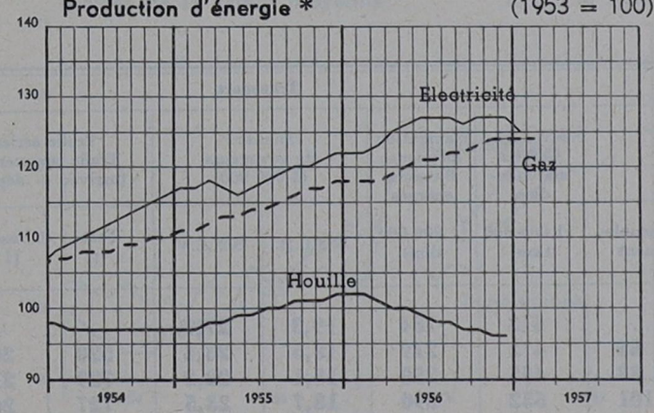

Industrie de la construction — Journées-ouvriers (Travaux publics et privés)

(1953 = 100)

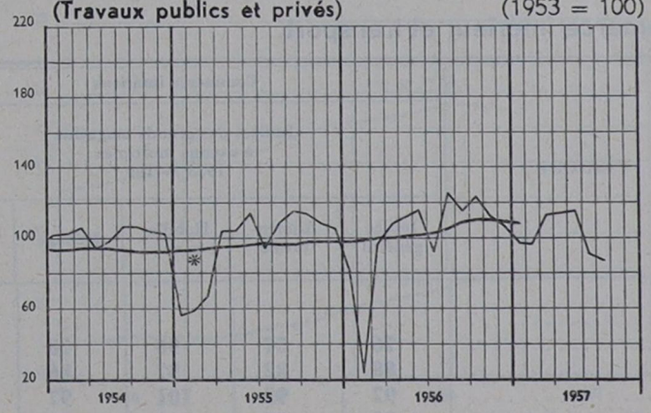

Industrie sidérurgique (Fonte)

(× 1 000 t)

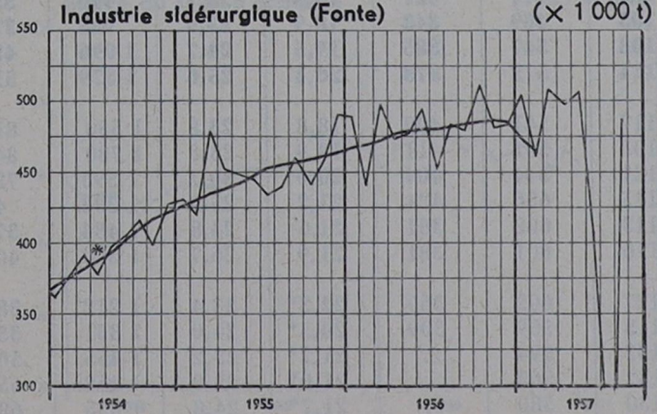

Autorisations de bâtir accordées (habitation et autre usage)

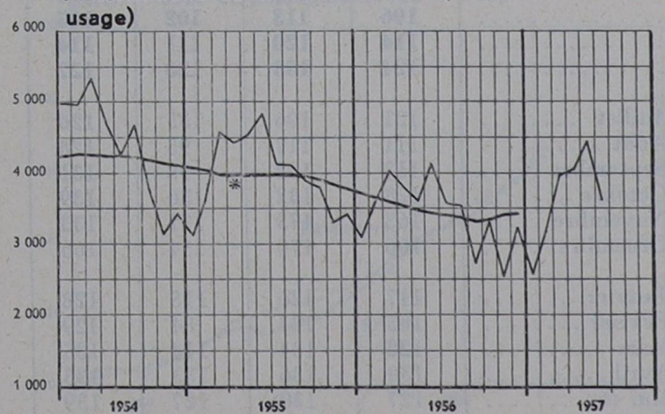

* Moyenne mobile de 12 mois : le chiffre exprimé pour un certain mois est remplacé par une moyenne de 12 mois, laquelle comporte le mois considéré. Par conséquent, les oscillations périodiques et accidentelles sont éliminées.

APERÇU DE LA SITUATION ÉCONOMIQUE.

Commerce extérieur.

PÉRIODE	Valeur (1 000 000 F)		Indices des quantités 1953 = 100		Indices de la valeur moyenne 1953 = 100		Indices du taux d'échange 1953 = 100	Position de U.E.B.L. dans U.E.P. surplus (+) ou déficit (—) de la période considérée (1 000 000 $)	Trafic international des ports de mer (déchargements + chargements-mer) (1 000 t)
	Importation	Exportation	Importation	Exportation	Importation	Exportation			
1948	**7 293**	**6 177**	**86**	**69**	**84**	**95**	**112,3**	..	**2 021**
1949	**6 822**	**6 674**	**82**	**76**	**82**	**93**	**112,8**	..	**1 894**
1950	**8 153**	**6 902**	**92**	**83**	**87**	**89**	**101,7**	..	**2 029**
1951	**10 626**	**11 055**	**97**	**97**	**109**	**120**	**110,8**	..	**2 731**
1952	**10 252**	**10 213**	**96**	**91**	**106**	**119**	**112,6**	..	**2 569**
1953	**10 090**	**9 410**	**100**	**100**	**100**	**100**	**100,0**	..	**2 624**
1954	**10 624**	**9 598**	**110**	**109**	**96**	**94**	**97,7**	..	**2 655**
1955	**11 850**	**11 580**	**122**	**127**	**96**	**97**	**101,0**	..	**3 052**
1956	**13 635**	**13 177**	**136**	**136**	**99**	**103**	**103,8**	..	**3 579**
1956 Avril	13 241	13 593	130	132	100	105	104,1	+ 19,7	3 326
Mai	13 699	14 175	130	136	98	104	105,4	+ 11,1	3 358
Juin	13 687	13 873	131	136	97	103	106,0	+ 40,7	3 820
Juillet	13 156	12 148	125	118	98	103	104,8	+ 25,8	3 527
Août	13 213	12 131	126	123	98	101	103,1	+ 25,4	4 116
Septembre	12 956	12 991	125	126	97	102	105,2	— 4,0	3 419
Octobre	15 174	14 234	145	138	101	103	101,7	+ 13,0	3 928
Novembre	14 411	12 846	137	130	101	104	102,9	+ 7,4	3 657
Décembre	15 580	13 430	148	125	102	106	103,9	— 1,6	3 490
1957 Janvier	15 397	14 408	143	135	103	106	102,9	— 5,4	3 775
Février	14 285	12 733	128	120	104	106	101,7	— 4,4	3 334
Mars	14 803	14 782	135	137	104	107	103,3	— 4,4	3 342
Avril	15 159	13 427	138	126	105	107	101,4	— 16,1	3 462
Mai	14 575	13 891	..	131	..	108	..	— 11,6	..

Commerce intérieur et transport.

PÉRIODE	Commerce intérieur					Transport					
	Indices des grands magasins à rayons multiples 1953 = 100					S.N.C.B. Grosses marchandises	Navigation intérieure Bateaux chargés	Nombre de voyageurs (1 000 000)		Trafic aérien Trafic commercial (arrivée + départ)	
	Indice général	Alimentation	Habillement	Ménage	Ameublement	(1 000 000 tkm)	(1 000 000 tkm)	S.N.C.B.	S.N.C.V.	Fret (t)	Passagers (1 000)
1948	..	..	..	..	..	**513**	**184**	**19,3**	**27,7**	..	..
1949	**76**	**57**	**90**	**78**	**84**	**472**	**219**	**18,5**	**23,4**	**520**	**20,6**
1950	**88**	**82**	**97**	**86**	**88**	**455**	**250**	**18,1**	**22,2**	**729**	**21,9**
1951	**97**	**93**	**101**	**97**	**101**	**552**	**290**	**18,7**	**23,5**	**727**	**26,7**
1952	**99**	**97**	**103**	**97**	**99**	**505**	**282**	**19,0**	**23,3**	**787**	**29,0**
1953	**100**	**100**	**100**	**100**	**100**	**477**	**327**	**18,9**	**23,7**	**946**	**35,9**
1954	**106**	**113**	**102**	**105**	**105**	**469**	**343**	**18,9**	**23,9**	**985**	**37,1**
1955	**114**	**120**	**111**	**114**	**108**	**547**	**385**	**19,5**	**24,7**	**1 096**	**43,9**
1956	**124**	**133**	**120**	**127**	**114**	**572**	**373**	**20,4**	**25,6**	**1 379**	**51,6**
1956 Juillet	121	106	135	126	117	541	409	18,8	23,8	1 550	81,1
Août	111	117	95	128	108	561	411	18,9	23,8	1 780	84,6
Septembre	113	122	98	131	121	544	404	20,0	30,7	1 593	72,1
Octobre	128	132	136	139	115	636	424	21,2	25,2	1 383	48,8
Novembre	163	175	151	133	113	602	381	21,6	24,8	1 484	37,7
Décembre	166	170	154	166	116	601	381	21,9	26,7	1 540	40,2
1957 Janvier	117	126	115	128	127	602	360	22,2*	28,4	1 212	38,6
Février	105	124	84	129	115	559	309	20,5*	24,0	1 351	35,7
Mars	122	134	114	135	132	594	..	21,2*	25,2	1 455	50,6
Avril	130	136	133	133	132	563	..	21,0*	23,9	1 462	65,4
Mai	127	130	127	139	130	580	..	21,7*	24,8	1 655	68,9
Juin	124	114	141	122	115	526	..	20,0*	22,6	1 827	82,7
Juillet	134	114	150	148	130	419	..	18,6*	..	2 248	104,4
Août	121	123	104	143	120	..	..	..	..	..	..

Commerce et Transport

Valeur des importations et exportations

—— Exportations - - - - Importations (× 1 000 000 F)

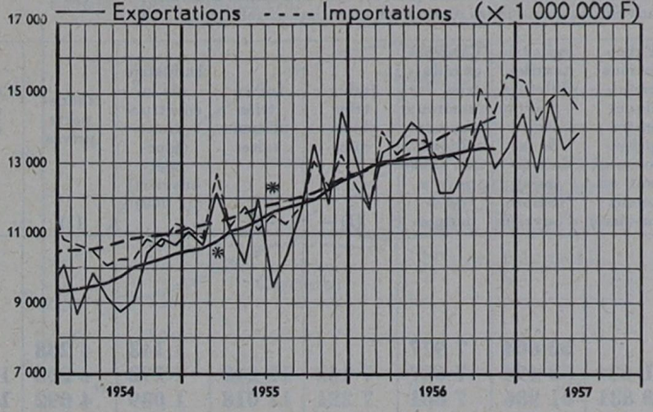

Indices de vente des grands magasins à rayons multiples * (1953 = 100)

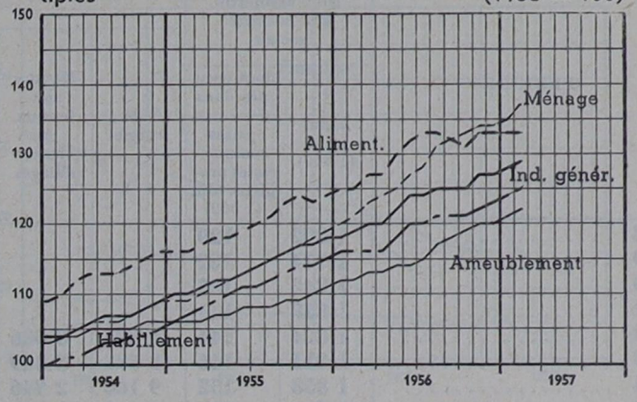

Indices de quantité (1953 = 100)

—— Exportations - - - - Importations

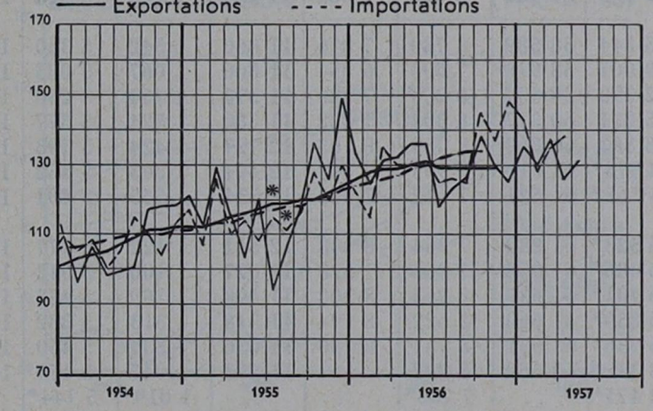

Mouvement de marchandises * (× 1 000 000 tkm)

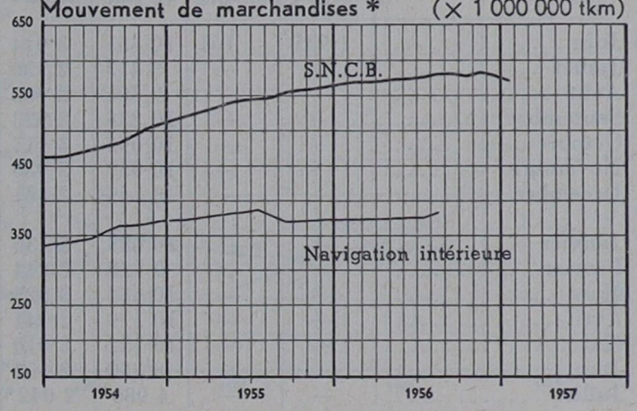

Indices de la valeur moyenne (1953 = 100)

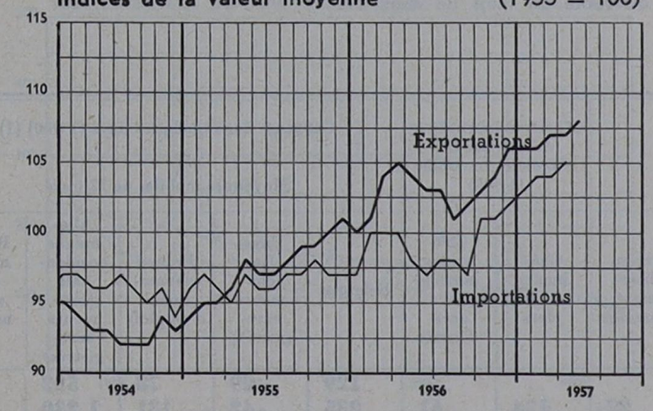

Nombre de voyageurs (× 1 000 000)

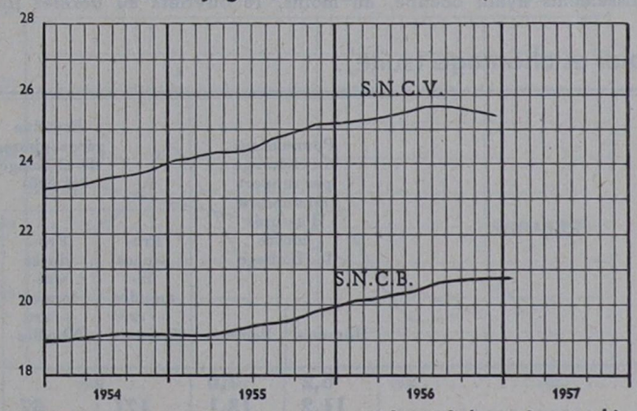

Indice du taux d'échange (1953 = 100)

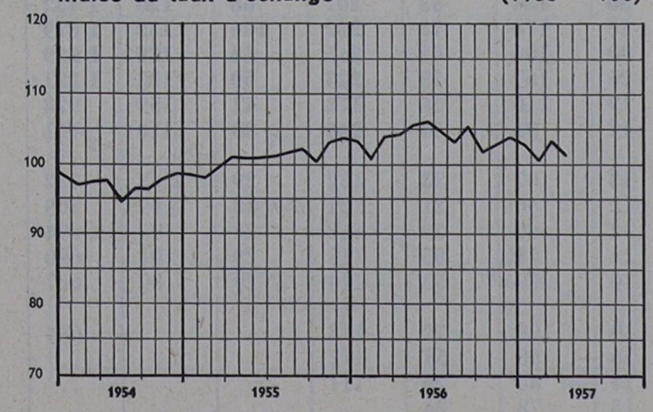

Trafic aérien : Trafic commercial total (arrivée + départ) * Fret et passagers (1953 = 100)

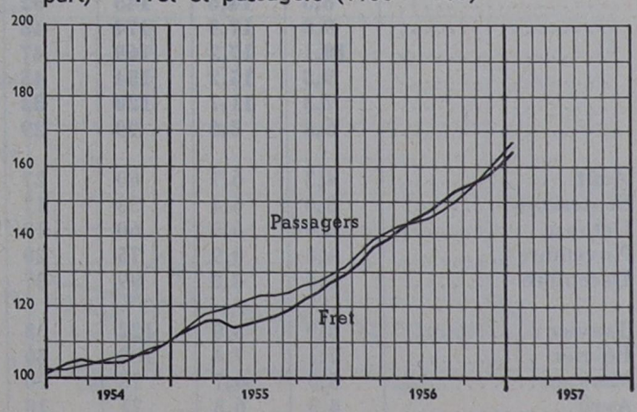

* **Moyenne mobile de 12 mois : le chiffre exprimé pour un certain mois est remplacé par une moyenne de 12 mois, laquelle comporte le mois considéré. Par conséquent, les oscillations périodiques et accidentelles sont éliminées.**

APERÇU DE LA SITUATION ÉCONOMIQUE.

Emploi et chômage.

PÉRIODE	Effectif des travailleurs assujettis à la Sécurité sociale		Nombre d'heures-ouvriers (1 000), sauf indication contraire suivant les statistiques de la production industrielle de l'I.N.S.									
	Total (1 000)	dont occupés dans des entreprises commerciales proprem. dit. (1 000)	Sidérurgie	Métaux non-ferreux et leurs alliages	Fabrications métalliques (entreprises occupant au moins 5 ouvriers)	Industrie textiles (Filature + Industrie de la bonneterie) Nombre d'ouvriers	Carrières et industries des minéraux non métalliques, non compris la céramique	Industries chimiques (1)	Industries alimentaires (1)	Industrie de la construction (journées-ouvriers) (1 000)	Transports privés (1)	Certaines autres industries (1)
1948	**1 802**	**129**	..	..	..	..	..	..	..	..	..	..
1949	**1 774**	**132**	..	..	..	..	..	..	..	..	..	..
1950	**1 842**	**137**	..	..	..	..	..	..	..	..	..	..
1951	**1 858**	**141**	..	..	..	..	..	..	..	..	..	..
1952	**1 824**	**144**	**9 296**	**3 086**	..	**62 604**	**7 977**	..	..	**1 143**	**4 238**	..
1953	**1 811**	**146**	**8 578**	**2 849**	**31 484**	**62 494**	**7 687**	**7 163**	**11 248**	**1 192**	**4 203**	**16 045**
1954	**1 858**	**152**	**9 100**	**2 946**	**30 831**	**61 986**	**7 661**	**7 221**	**11 018**	**1 089**	**4 092**	**16 032**
1955	**1 912**	**155**	**9 867**	**2 958**	**32 581**	**60 854**	**7 950**	**7 451**	**10 941**	**1 109**	**4 077**	**16 388**
1956	**1 935**	**161**	**10 120**	**2 934**	**34 491***	**59 986**	**8 020**	**7 651**	**11 586**	**1 172**	**5 313**	**17 923**
1956 Juin	1 935	161	10 455	3 014	35 344	58 589	8 730	7 876	11 860	1 342	5 360	18 720
Juillet	—	—	8 873	2 530	29 001	58 918	7 606	6 854	11 000	1 067	5 085	14 740
Août	—	—	9 806	2 906	32 390	59 437	8 283	7 220	11 378	1 454	5 250	17 324
Septembre	—	—	10 238	2 923	35 251	60 317	8 304	7 482	11 380	1 324	5 377	17 451
Octobre	—	—	10 693	3 117	38 383	60 867	8 755	8 183	12 727	1 424	5 793	19 531
Novembre	—	—	10 051	2 930	34 373*	61 010	7 995	7 768	12 491	1 303	5 452	19 157
Décembre	—	—	10 149	2 881	34 763*	61 521	7 682	7 585	11 534	1 245	5 401	18 106
1957 Janvier	—	—	10 683	3 130	36 523*	61 882	7 954	8 848	12 311	1 122	5 477	18 501
Février	—	—	9 922	2 844	35 086*	61 952	7 264	7 628	11 027	1 106	5 042	17 312
Mars	—	—	10 684	3 025	36 401*	61 637	8 263	8 208	11 498	1 309	5 455	18 340
Avril	—	—	10 119	2 941	36 859*	61 660	8 622	8 104	11 318	1 313	5 332	17 965
Mai	—	—	10 152	3 010	36 936*	61 051	8 781	8 160	11 636	1 334	5 450	18 385
Juin	..	..	8 359	2 556	33 352*	60 569	8 202	..	11 293	1 047	5 179	16 464
Juillet	—	—	4 980*	2 042*	22 471*	..	7 753*	..	..	1 019*	5 144*	..

(1) Jusqu'à fin 1955, les chiffres concernant les établissements ayant occupé, au moins, 10 ouvriers en octobre 1950; depuis 1956, les établissements ayant occupé, au moins, 10 ouvriers au dernier jour ouvrable du mois de mars 1956.

Emploi et chômage (suite).

PÉRIODE	Pourcentage du chômage par rapport au nombre d'assurés contre le chômage		Etendue géographique du chômage (1 000)			Moyenne journalière du nombre de chômeurs contrôlés (1 000)		Chômage dans quelques pays (1 000) (1) Moyennes mobiles de 12 mois				
	Hommes	Femmes	Provinces flamandes + arr. Louvain	Provinces wallonnes + arr. Nivelles	Arrondissement Bruxelles	Chômeurs complets	Chômeurs partiels et accidentels	Belgique	Pays-Bas (chômeurs enregistrés)	France (demandeurs d'emploi)	Allemagne occidentale (chômeurs enregistrés)	Royaume-Uni (chômeurs assurés)
1948	**6,2**	**7,0**	..	..	..	..	..	**129**	**29**	**78**	**592**	**338**
1949	**11,2**	**13,1**	**171**	**37**	**27**	**174**	**61**	**235**	**42**	**131**	**1 230**	**338**
1950	**10,6**	**11,5**	**154**	**41**	**29**	**170**	**54**	**224**	**58**	**153**	**1 580**	**341**
1951	**8,3**	**14,6**	**145**	**32**	**30**	**154**	**53**	**207**	**68**	**120**	**1 432**	**281**
1952	**9,8**	**17,9**	**174**	**43**	**30**	**174**	**73**	**247**	**106**	**132**	**1 379**	**463**
1953	**10,1**	**17,2**	**169**	**47**	**30**	**184**	**62**	**246**	**84**	**180**	**1 259**	**380**
1954	**9,5**	**15,2**	**154**	**45**	**26**	**167**	**58**	**225**	**60**	**183**	**1 221**	**318**
1955	**7,3**	**11,7**	**120**	**33**	**19**	**116**	**56**	**172**	**41**	**159**	**928**	**265**
1956	**6,5**	**8,6**	**99**	**29**	**17**	**91**	**54**	**145**	**30**	**110**	**761**	**287**
1956 Août	4,3	6,7	60	27	13	67	33	132	29	203	752	302
Septembre	3,6	6,4	58	17	12	66	21	121	28	99	709	311
Octobre	3,6	6,5	60	17	12	66	23	118	28	95	694	319
Novembre	4,8	6,9	75	20	14	74	35	115	29	91	690	326
Décembre	6,5	8,2	99	27	16	89	53	114	29	89	687	332
1957 Janvier	8,9	8,0	122	38	19	102	77	113	..	..	684	334
Février	7,1	7,4	103	30	16	98	51	112	..	..	..	..
Mars	5,0	6,7	78	20	14	86	26	111	..	..	..	..
Avril	4,5	6,3	71	18	13	78	24	..	..	..	..	..
Mai	4,1	6,1	64	18	12	71	23	..	..	..	..	..
Juin	4,1	5,8	61	20	13	66	28	..	..	..	..	..
Juillet	4,2	5,6	59	22	13	64	30	..	..	..	..	..
Août	3,6	5,2	..	..	..	62	22	..	..	..	..	..
Septembre	3,9	5,3	..	..	..	63	25	..	..	..	..	..

(1) La comparaison internationale du chômage est, quant au niveau absolu, pratiquement impossible. Les chiffres sont donc essentiellement fournis afin de suivre l'évolution dans les pays considérés.

Emploi et Chômage

Emploi dans l'industrie * (1953 = 100)

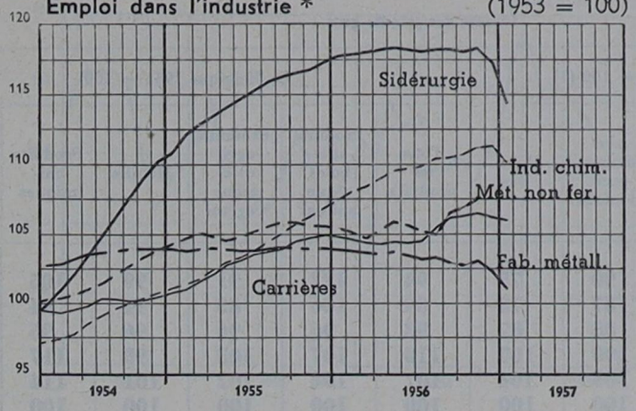

Etendue géographique du chômage (× 1 000)

Prov. flam. + arr. Louvain. Prov. wall. + arr. Nivelles

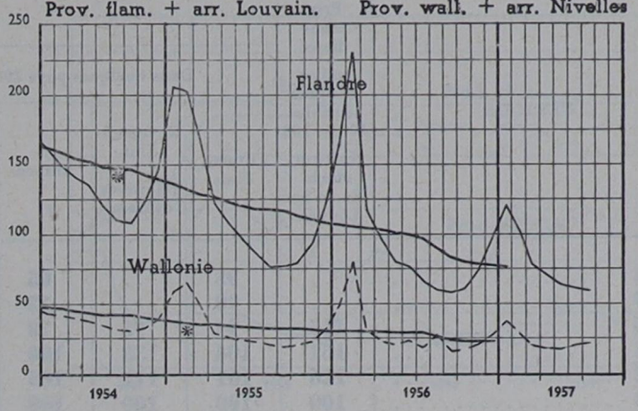

Emploi dans l'industrie * (1953 = 100)

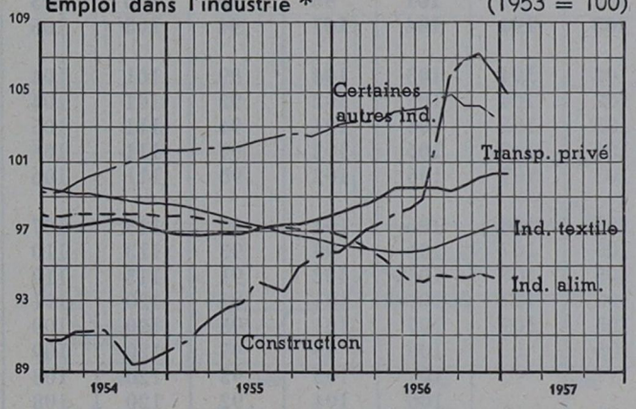

Royaume-Uni (Chômeurs assurés) (× 1 000)

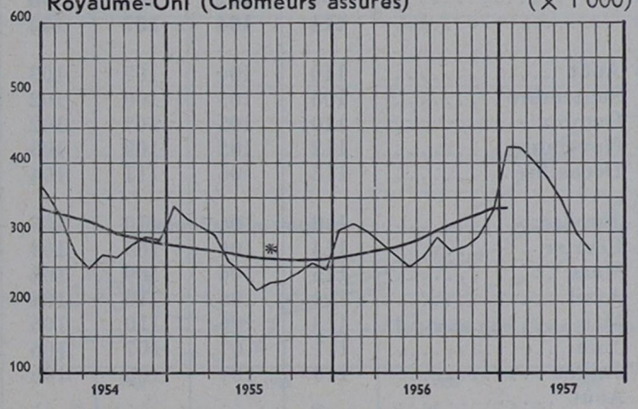

Moyenne journalière du nombre de chômeurs contrôlés (complets, partiels, accidentels) (× 1 000)

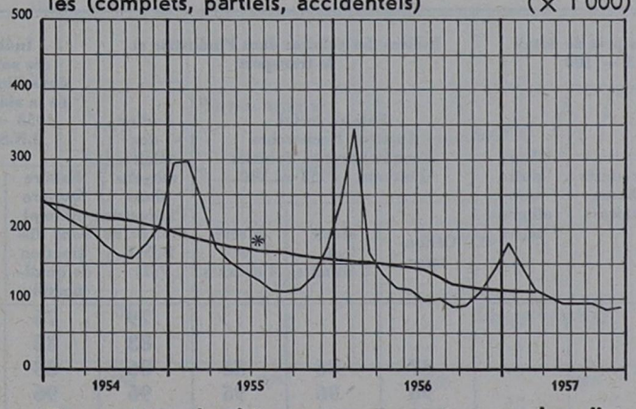

France (Demandeurs d'emploi) (× 1 000)

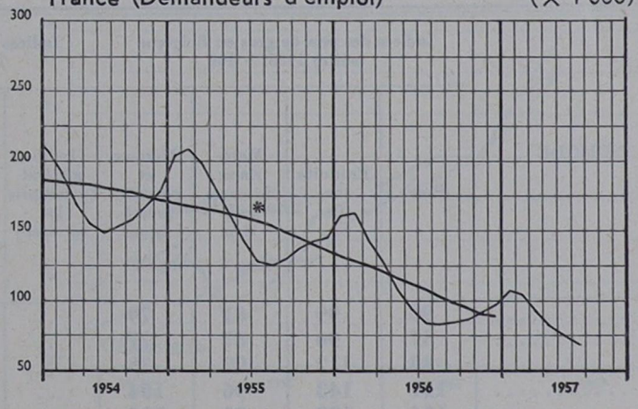

Pourcentage de chômage par rapport au nombre d'assurés contre le chômage

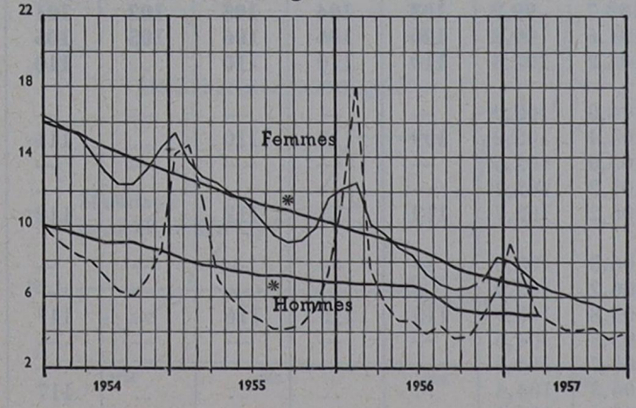

Pays-Bas (Chômeurs enregistrés) (× 1 000)

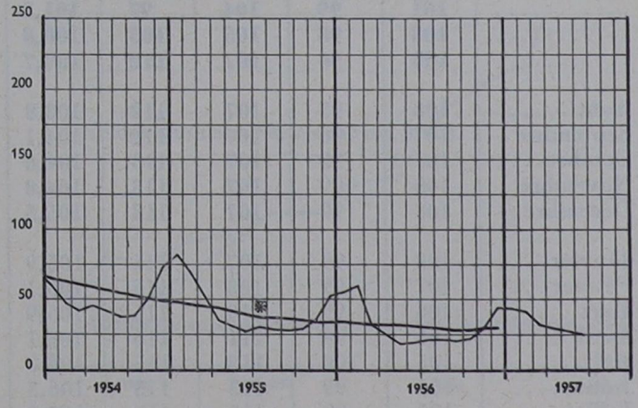

* Moyenne mobile de 12 mois : le chiffre exprimé pour un certain mois est remplacé par une moyenne de 12 mois, laquelle comporte le mois considéré. Par conséquent, les oscillations périodiques et accidentelles sont éliminées.

APERÇU DE LA SITUATION ÉCONOMIQUE.

Prix et salaires.

PÉRIODE	Prix mondiaux Indice des prix sensibles 1953=100 Institut Rech. Ec. et Soc Louvain	Indices des prix de gros — Dans quelques pays 1953 = 100 (1) — Etats-Unis	Royaume-Uni (Matières de base)	France	Allemagne occidentale	Pays-Bas	En Belgique 1953 = 100 — Tous les produits	Produits agricoles règne animal	Produits agricoles règne végétal	Houille	Produits chimiques	Peaux et cuirs
1948	..	**95**	..	**65**	**90**	**75**	**94**	**122**	**91**	**90**	**105**	**110**
1949	..	**90**	..	**72**	**87**	**78**	**89**	**106**	**85**	**91**	**94**	**103**
1950	**115**	**94**	**95**	**78**	**85**	**87**	**93**	**96**	**96**	**96**	**95**	**114**
1951	**161**	**104**	**133**	**100**	**100**	**107**	**113**	**107**	**103**	**98**	**117**	**137**
1952	**126**	**101**	**111**	**105**	**103**	**104**	**107**	**104**	**102**	**101**	**114**	**98**
1953	**100**	**100**	**100**	**100**	**100**	**100**	**100**	**100**	**100**	**100**	**100**	**100**
1954	**105**	**100**	**98**	**98**	**98**	**101**	**99**	**99**	**96**	**100**	**100**	**93**
1955	**109**	**101**	**105**	**98**	**101**	**102**	**101**	**98**	**90**	**100**	**105**	**89**
1956	**111**	**104**	**107**	**102**	**103**	**104**	**104**	**101**	**94**	**103**	**106**	**89**
1956 Août	110	104	107	103	102	104	103	104	89	101	104	88
Septembre	108	105	108	102	102	104	103	102	92	101	104	88
Octobre	110	105	107	102	103	105	104	101	94	111	105	88
Novembre	112	105	109	103	104	107	106	102	97	111	106	89
Décembre	118	106	111	104	105	107	106	102	96	111	106	89
1957 Janvier	118	106	110	105	105	108	106	101	95	113	107	89
Février	114	106	109	104	105	107	106	98	93	113	110	89
Mars	115	106	109	104	105	107	106	102	91	113	110	90
Avril	114	106	110	104	105	107	107	104	91	120	111	90
Mai	113	106	110	106	105	107	107	101	95	120	109	90
Juin	111	107	107	106	105	..	106	99	97	120	109	90
Juillet	110	107	106	106	..	..	107	105	95	120	108	89
Août	..	..	..	..	..	..	106	104	92	120	108	90

Prix et salaires (suite).

PÉRIODE	Indices des prix de gros en Belgique (suite) 1953 = 100 — Bois	Produits textiles	Matériaux de construction	Métaux et produits métalliques	Indices des prix de détail 1953 = 100 — Indice général (y compris les services)	Produits alimentaires	Produits non-alimentaires	Indices des salaires dans l'industrie et le transport — Salaire social Institut Recherches Economiques et Sociales Louvain 1953 = 100 — Célibataire	Marié et 2 enfants	Marié et 4 enfants	Indice des salaires moyens dans l'industrie 1953=100 B.N.B. (1)	Indices des salaires dans l'industrie de la sidérurgie 1953 = 100 I.N.S.(1) — Salaire horaire normal sans distinction de qualification	Coût réel du salaire
1948	**98**	**99**	**81**	**79**	..	..	..	..	..	..	**79**	**76**	**75**
1949	**87**	**96**	**87**	**77**	..	..	..	..	..	..	**83**	**82**	**79**
1950	**88**	**112**	**92**	**79**	..	..	..	**87**	**86**	**85**	**86**	**83**	**80**
1951	**111**	**143**	**96**	**104**	..	..	..	**96**	**96**	**95**	**96**	**96**	**92**
1952	**104**	**108**	**99**	**109**	..	..	..	**100**	**100**	**100**	**100**	**101**	**100**
1953	**100**	**100**	**100**	**100**	**100,0**	**100,0**	**100,0**	**100**	**100**	**100**	**100**	**100**	**100**
1954	**101**	**99**	**104**	**97**	**101,3**	**102,7**	**99,2**	**103**	**104**	**105**	**103**	**101**	**102**
1955	**108**	**98**	**105**	**105**	**100,8**	**101,6**	**99,2**	**106**	**106**	**106**	**105**	**105**	**106**
1956	**108**	**96**	**107**	**112**	**103,7**	**104,2**	**101,5**	**110**	**110**	**110**	..	**110**	**117**
1956 Août	108	95	107	112	103,8	104,0	102,0	—	—	—	—	—	—
Septembre	107	96	107	112	104,1	104,4	102,2	109	110	110	..	111	120
Octobre	107	95	107	113	104,6	105,0	102,5	—	—	—	—	—	—
Novembre	108	99	107	113	104,8	105,2	102,4	—	—	—	—	—	—
Décembre	108	99	107	113	105,5	106,2	102,7	112	113	112	..	112	121
1957 Janvier	108	99	107	115	105,9	106,3	103,5	—	—	—	—	—	—
Février	107	99	108	116	106,1	106,2	103,9	—	—	—	—	—	—
Mars	106	99	110	116	105,9	105,8	103,9	115	115	116	..	117	123
Avril	106	99	111	116	106,1	105,5	104,6	—	—	—	—	—	—
Mai	105	100	112	115	106,3	105,7	104,5	—	—	—	—	—	—
Juin	105	99	113	115	106,5	106,3	104,4	..	..	..	..	117	131
Juillet	105	99	113	115	107,3	107,6	104,4	—	—	—	—	—	—
Août	105	98	113	114	107,0	107,0	104,6	—	—	—	—	—	—
Septembre	..	..	..	..	107,5	107,8	104,7	..	..	..	..	..	..

(1) Les indices de la B.N.B. et les indices des salaires dans la sidérurgie de l'I.N.S., primitivement calculés sur la base 1936-38 = 100, ainsi que les indices des prix de gros relatifs à certains pays, antérieurs à juillet 1954 et établis sur la base 1948 = 100, ont été convertis, au moyen d'une règle de trois sur la base 1953 = 100.

Prix et Salaires

Prix mondiaux — Indice des prix sensibles (Louvain)
(1953 = 100)

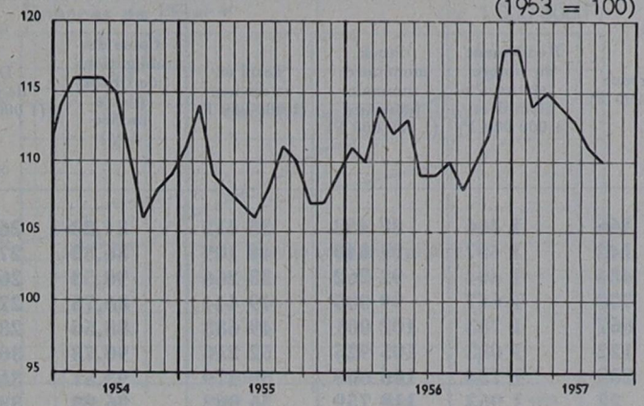

Indices des prix de gros (1953 = 100)

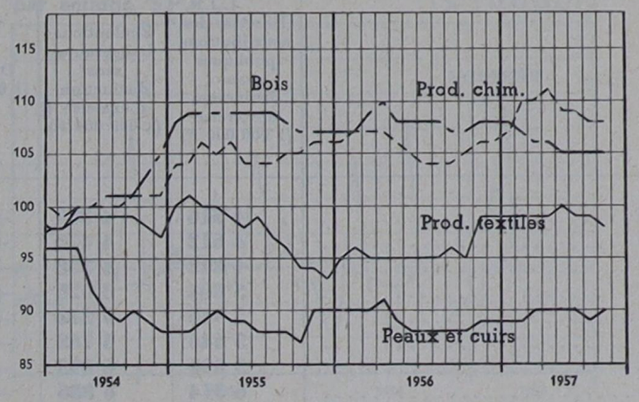

Indices des prix de gros (1953 = 100)

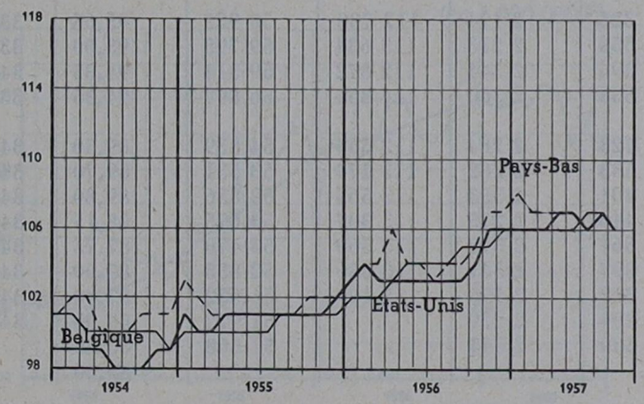

Indices des prix de détail (1953 = 100)

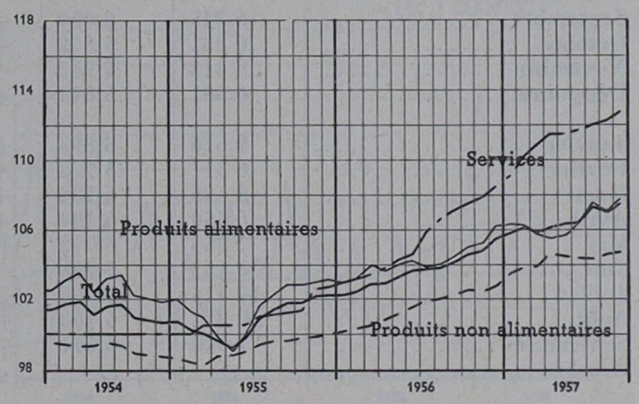

Indices des prix de gros des produits agricoles
(1953 = 100)

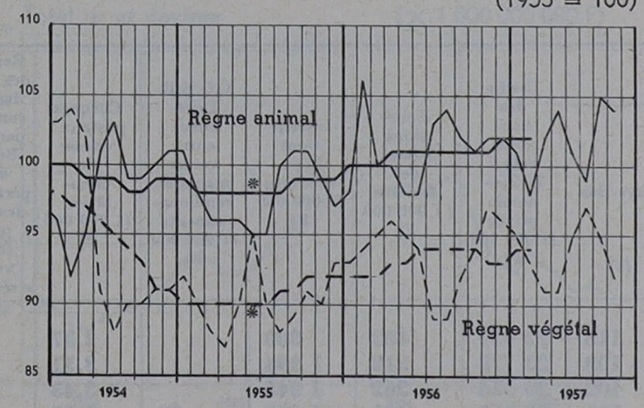

Salaires sociaux dans l'industrie (Louvain)
(1953 = 100)

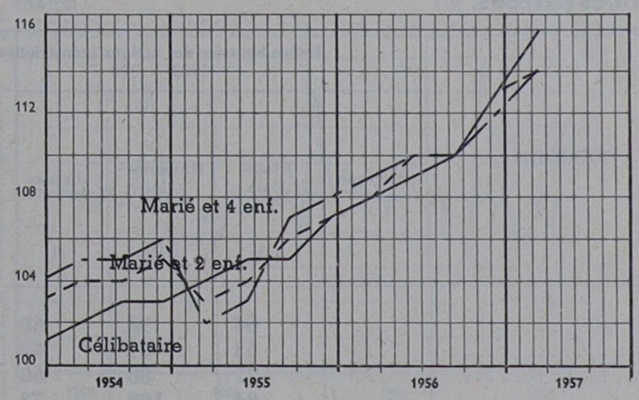

Indices des prix de gros (1953 = 100)

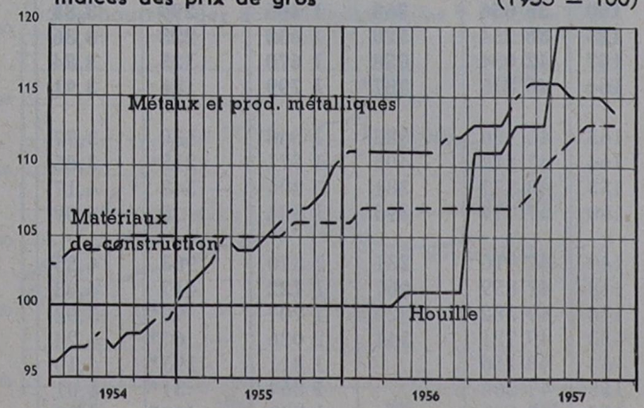

Salaires dans l'industrie (1953 = 100)

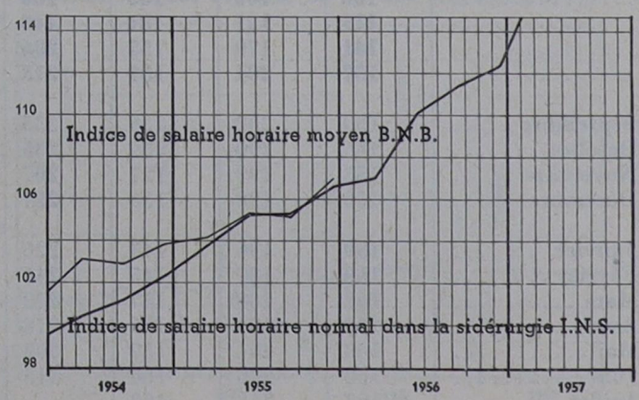

* Moyenne mobile de 12 mois : le chiffre exprimé pour un certain mois est remplacé par une moyenne de 12 mois, laquelle comporte le mois considéré. Par conséquent, les oscillations périodiques et accidentelles sont éliminées.

APERÇU DE LA SITUATION ÉCONOMIQUE.

Finances publiques.

PÉRIODE	Recettes des contributions publiques sans distinction d'exercice (1 000 000 F)	Évaluations budgétaires sans distinction d'exercice (1 000 000 F)	Différence (1 000 000 F)	Rendement du timbre et taxes assimilées (1 000 000 F)	Stock monétaire: monnaie fiduciaire (1 000 000 F)	Total or et devises (1 000 000 F)	Cours des obligations de l'État (dette unifiée 4 %)	Dette de l'État (1 000 000 F)
1948	**4 516**	**4 350**	**+ 166**	**1 466**	**88 488**	**38 412**	**84,23**	**265 024**
1949	**4 612**	**4 470**	**+ 142**	**1 407**	**91 040**	**40 109**	**86,88**	**273 363**
1950	**4 842**	**4 358**	**+ 484**	**1 404**	**92 262**	**35 266**	**90,53**	**269 664**
1951	**5 804**	**5 026**	**+ 778**	**1 677**	**99 085**	**49 444**	**86,78**	**275 682**
1952	**5 940**	**5 273**	**+ 667**	**1 783**	**102 001**	**49 683**	**88,56**	**287 405**
1953	**5 646**	**5 768**	**— 122**	**1 683**	**105 925**	**52 216**	**90,78**	**303 169**
1954	**5 890**	**6 093**	**— 203**	**1 724**	**106 660**	**50 479**	**93,57**	**319 516**
1955	**6 314**	**6 336**	**— 22**	**1 963**	**110 759**	**56 062**	**96,23**	**332 873**
1956	**6 858**	**6 490**	**+ 368**	**2 214**	**114 351**	**56 897**	**95,47**	**339 220**
1956 Septembre	6 345	6 020	+ 325	2 174	112 788	58 925	95,65	337 800
Octobre	6 231	5 672	+ 559	2 213	113 634	59 795	95,00	339 054
Novembre	6 313	5 917	+ 396	2 344	112 872	59 314	94,85	340 568
Décembre	6 381	5 843	+ 538	2 360	114 351	56 897	94,85	339 220
1957 Janvier	9 616	8 893	+ 723	2 284	112 565	54 539	89,50	341 852
Février	6 311	5 773	+ 538	2 282	113 174	53 531	89,70	342 509
Mars	6 685	6 284	+ 401	2 353	113 565	52 836	89,80	342 140
Avril	6 550	6 104	+ 446	2 275	113 307	54 675	88,15	347 028
Mai	7 359	6 792	+ 567	2 342	113 569	53 470	87,75	346 162
Juin	8 153	7 256	+ 897	2 341	113 856	52 858	87,00	344 676
Juillet	10 414	10 096	+ 318	2 170	115 109	51 582	87,00	344 463
Août	6 312	6 108	+ 204	2 229	..	51 972	83,00	344 715
Septembre	7 020	6 511	+ 509	2 344	..	51 568	83,00	..
Octobre	..	..	..	..	..	..	83,00	..

Finances privées.

PÉRIODE	Indice boursier des actions industrielles 1953 = 100					Crédit des banques belges à l'économie privée (1 000 000 F)	Emissions nettes des sociétés (1 000 000 F)	Inscriptions hypothécaires (1 000 000 F)	C.G.E.R. Différence entre versements et remboursements (1 000 000 F)	Chèques postaux : vitesse de circulation (1 000 000 F)	Rendement des sociétés belges et congolaises par actions Bénéfices moins pertes en % des moyens propres (capital versé et réserves)
	Belgique	Etats-Unis (1)	Royaume-Uni (1)	France (1)	Pays-Bas (1)						
1948	..	**64**	**98**	**68**	**113**	**22 929**	**402**	**880**	..	**3,37**	**7,3**
1949	..	**63**	**87**	**62**	**103**	**23 778**	**318**	**1 094**	..	**3,31**	**7,1**
1950	..	**77**	**88**	**60**	**102**	**26 316**	**262**	**1 245**	..	**3,43**	**6,8**
1951	..	**94**	**102**	**72**	**101**	**30 367**	**491**	**1 025**	**93**	**3,75**	**9,9**
1952	..	**100**	**89**	**93**	**91**	**34 378**	**621**	**1 267**	**400**	**3,74**	**11,4**
1953	**100**	**100**	**100**	**100**	**100**	**36 056**	**363**	**1 466**	**299**	**3,81**	**9,7**
1954	**111**	**121**	**131**	**140**	**125**	**38 254**	**520**	**1 652**	**223**	**3,86**	**9,2**
1955	**141**	**170**	**155**	**206**	**157**	**42 034**	**558**	**1 670**	**125**	**3,84**	**10,2**
1956	**157**	**201**	**139**	**218**	**164**	**46 845**	**587***	**1 799**	**186**	**3,91**	**11,4**
1956 Septembre	159	202	139	235	163	46 120	522	1 666	130	3,77	7,3
Octobre	166	200	139	235	164	47 812	403	1 771	215	3,85	9,7
Novembre	153	197	127	207	153	48 377	381	2 204	— 343	4,17	14,2
Décembre	153	198	136	227	150	47 774	395	1 934	0	4,09	5,9
1957 Janvier	159	196	143	226	149	47 910	231	1 870	963	4,55	8,7
Février	160	187	145	245	148	47 859	967	1 722	417	4,08	16,4
Mars	162	188	147	272	148	49 382	1 520	1 707	90*	3,92	10,8
Avril	161	194	155	278	153	49 721	541	2 026	— 67*	4,24	9,3
Mai	163	201	157	303	154	48 156	..	1 811	193*	4,10	..
Juin	162	206	160	315	155	47 266	..	1 864	31*	4,01	..
Juillet	163	212	162	..	152	47 041	..	1 983	460*	3,99	..
Août	165	..	..	..	..	..	..	1 778	323*	4,01	..
Septembre	159	..	..	..	..	..	..	1 828	..	..	
Octobre	146	..	..	..	..	..	..	..	..	..	

(1) Afin d'obtenir des chiffres comparables avec ceux des années et mois antérieurs, les indices relatifs à certains pays, calculés avant juillet 1954 sur la base 1948 = 100, ont été convertis au moyen d'une règle de trois sur la base 1953 = 100.

Finances

Finances de l'Etat * (× 1 000 000 F)

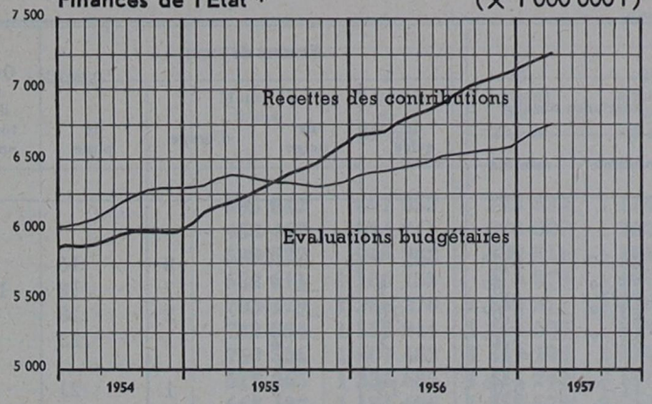

Emissions nettes des sociétés (S.A., soc. en comm. par actions, S.P.R.L.) (× 1 000 000 F)

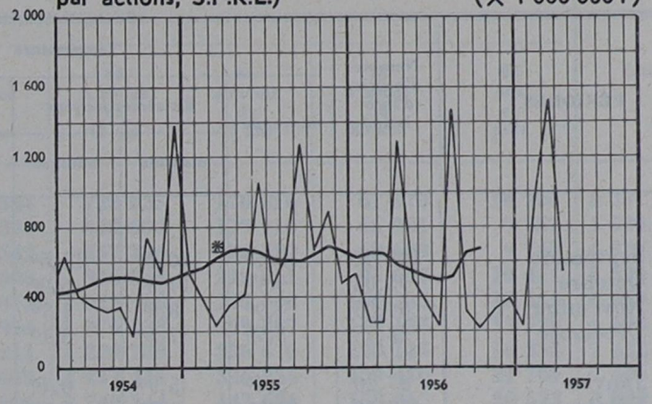

Rendement du timbre et taxes assimilées (× 1 000 000 F)

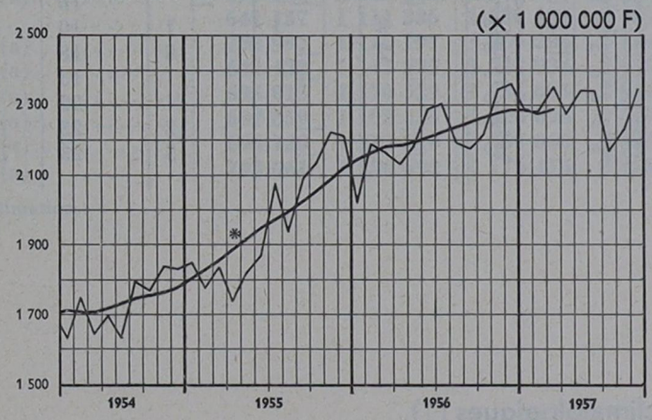

Chèques postaux : Vitesse de circulation (× 1 000 000 F)

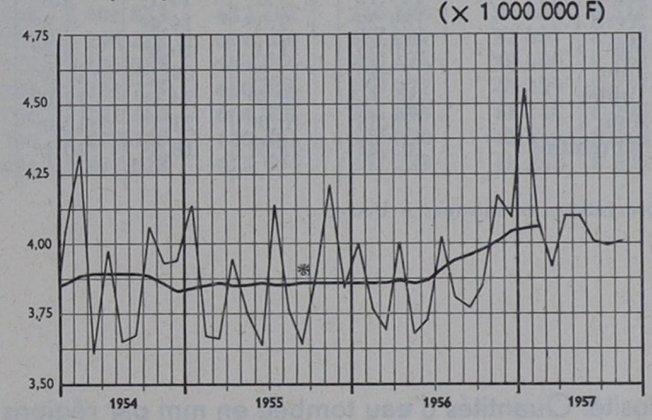

Total or et devises (× 1 000 000 000 F)

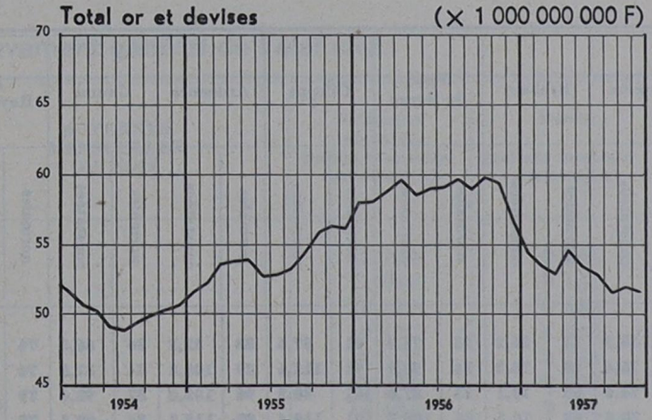

C.G.E.R. Différence entre versements et remboursements (× 1 000 000 F)

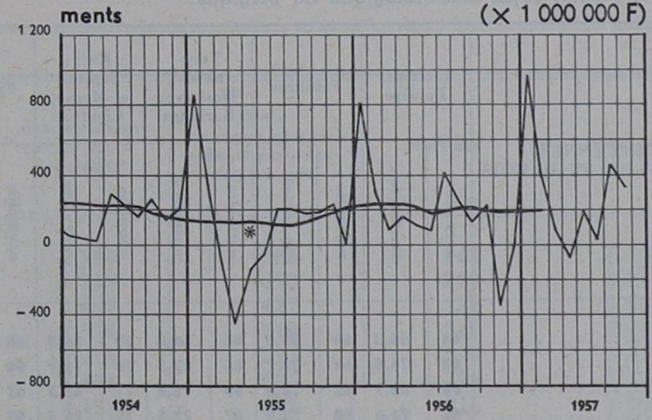

Indice boursier des actions industrielles * (1953 = 100)

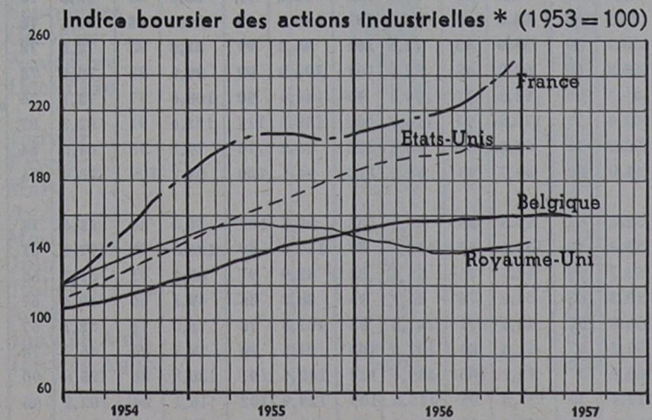

Bénéfice net des sociétés en % des moyens propres.

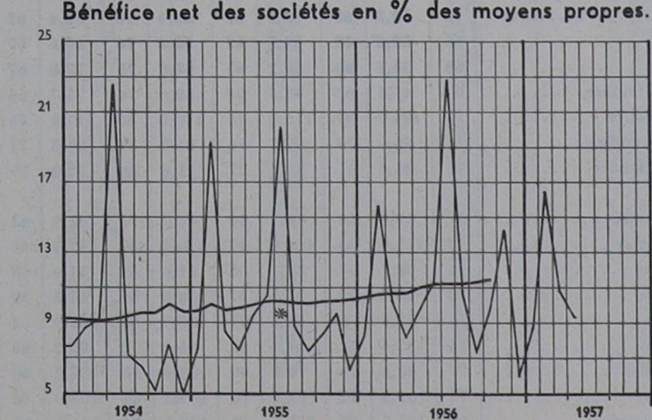

* Moyenne mobile de 12 mois : le chiffre exprimé pour un certain mois est remplacé par une moyenne de 12 mois, laquelle comporte le mois considéré. Par conséquent, les oscillations périodiques et accidentelles sont éliminées.

Climat

Aperçu climatologique (1).

Sourse : Institut royal météorologique de Belgique, Bulletin mensuel.

PÉRIODES	Nombre d'heures d'insolation	Température					Nombre de jours				Quantité d'eau tombée en mm
		moyenne	Extrêmes moyens		Extrêmes absolus		de gelée	de neige	d'orage	de pluie	
			maxima	minima	maxima	minima					
1956 :											
Septembre	120,45	15,5°	20,6°	11,6°	26,5°	6,7°	—	—	8	16	56,0
Octobre	95,05	9,9°	14,3°	6,9°	21,2°	— 1,5°	1	—	7	18	135,0
Novembre.....	84,05	4,9°	8,0°	1,7°	13,7°	— 6,6°	10	—	2	18	69,2
Décembre	28,35	5,7°	7,5°	3,1°	13,0°	— 5,1°	9	2	1	23	40,1
1957 :											
Janvier	67,20	3,3°	5,9°	0,4°	12,7°	— 6,0°	13	5	1	21	56,6
Février	63,40	6,0°	9,2°	2,8°	14,6°	— 4,5°	—	4	5	24	140,6
Mars	149,15	9,6°	14,1°	5,8°	19,9°	— 0,7°	—	—	—	16	51,6
Avril	189,25	9,0°	14,4°	4,3°	23,1°	— 1,3°	3	1	1	10	33,0
Mai	230,55	11,0°	16,6°	6,2°	22,4°	— 1,5°	2	—	8	18	41,9
Juin	273,40	17,2°	23,2°	11,2°	34,5°	6,2°	—	—	11	13	38,4
Juillet	188,15	18,3°	24,4°	13,8°	36,2°	9,4°	—	—	17	22	67,2
Août	178,35	16,0°	21,7°	12,0°	29,3°	7,2°	—	—	12	23	126,5
Septembre	105,25	13,4°	18,3°	10,1°	25,9°	3,2°	—	—	5	23	137,6

(1) Observations enregistrées à Uccle.

Pluviosité. Quantités d'eau tombée en mm par régions climatologiques (1).

Sourse : Institut royal météorologique de Belgique.

MOYENNES MENSUELLES OU MOIS	Littéral, Polders		Flandres		Tournaisis, Hesbaye, Borinage		Entre Sambre et Meuse, Condroz		Campine		Brabant		Pays de Herve		Gileppe		Ardennes		Gaume		Le Royaume	
	normales	constatées	normales	constatées	normales	constatées	normales	constatées	normales	constatées	normales	constatées	normales	constatées	normales	constatées	normales	constatées	normales	constatées	normales	constatées
1938	**63**	**56,3**	**66**	**59,4**	**64**	**56,8**	**69**	**64,3**	**66**	**58,3**	**68**	**56,2**	**83**	**75,4**	**91**	**87,6**	**88**	**82,8**	**86**	**66,0**	**74**	**66,3**
1950	**63**	**76,5**	**67**	**78,7**	**65**	**73,5**	**70**	**74,9**	**66**	**75,4**	**68**	**75,2**	**84**	**90,9**	**92**	**112,6**	**89**	**105,8**	**84**	**87,8**	**74**	**84,6**
1951	**66**	**69,9**	**68**	**73,5**	**69**	**75,8**	**77**	**85,2**	**67**	**74,4**	**69**	**75,1**	**85**	**87,6**	**101**	**98,2**	**96**	**105,4**	**87**	**92,4**	**79**	**83,3**
1952	**66**	**74,6**	**68**	**75,9**	**67**	**73,8**	**76**	**86,3**	**67**	**78,8**	**69**	**76,5**	**85**	**108,3**	**101**	**119,4**	**99**	**113,2**	**84**	**90,3**	**78**	**89,7**
1953	**66**	**44,9**	**68**	**46,1**	**67**	**52,4**	**76**	**54,2**	**67**	**51,4**	**69**	**46,1**	**85**	**70,4**	**101**	**76,6**	**99**	**63,3**	**83**	**52,8**	**78**	**55,3**
1954	**66**	**59,8**	**68**	**60,9**	**67**	**65,4**	**76**	**76,4**	**67**	**70,9**	**69**	**64,8**	**85**	**88,7**	**101**	**105,8**	**99**	**106,4**	**83**	**86,3**	**78**	**78,7**
1955	**66**	**52,2**	**68**	**54,5**	**67**	**55,4**	**76**	**60,6**	**67**	**55,7**	**69**	**55,6**	**85**	**72,6**	**101**	**85,3**	**99**	**81,0**	**83**	**72,1**	**78**	**64,6**
1956	**66**	**59,7**	**68**	**60,2**	**67**	**65,3**	**76**	**72,0**	**67**	**65,9**	**69**	**62,9**	**85**	**82,0**	**101**	**104,9**	**99**	**90,6**	**83**	**78,1**	**78**	**75,9**
Septembre	69	47,6	67	46,3	64	60,6	74	75,7	66	61,7	66	62,8	87	106,8	99	144,6	90	108,6	77	73,1	76	78,8
Octobre	79	104,2	82	119,0	75	110,2	86	117,8	74	103,0	75	126,8	93	126,9	102	138,2	113	122,6	91	82,7	87	132,3
Novembre	76	58,6	77	59,1	74	61,0	79	68,3	71	53,0	75	67,8	89	65,8	108	96,2	110	79,1	98	64,6	86	67,4
Décembre	78	34,0	81	33,4	77	37,6	88	52,0	79	44,0	80	39,7	98	64,0	118	94,4	130	84.2	109	70,9	94	55,4
1957 :																						
Janvier	62	37,8	65	42,5	64	47,7	74	62,9	62	52,1	66	50.3	85	66,5	106	90,5	107	74,4	89	52,4	78	57,7
Février	44	113,0	46	123,0	49	126,5	61	147,3	46	123,8	50	131,6	67	115,0	87	157,8	89	136,8	70	177,4	61	141,2
Mars	54	38,7	57	39,7	56	37,6	64	41,0	56	53,7	59	42,5	71	55,4	82	82,9	91	65,1	71	69,7	66	52,6
Avril	54	30,7	59	32,2	57	38,0	66	44,8	58	19,3	63	34,0	74	26,2	90	28,2	86	49,1	66	40,3	67	34,3
Mai	56	40,1	58	42,4	61	50,9	67	68,9	62	50,5	62	43,8	72	101,4	83	101,3	78	75,3	71	52,7	67	62,7
Juin	66	32,6	71	44,9	68	64,6	78	80,2	68	55,3	67	61,4	84	107,0	104	94,5	90	72,5	86	46,7	78	66,0
Juillet	72	80,6	79	79,8	80	99,0	90	137,3	80	89,9	87	79,1	103	139,6	122	162,4	101	130,3	86	125,6	90	112,4
Août	76	101,4	77	115,9	76	109,3	84	103,0	78	114,4	76	137,5	95	115,6	109	129,9	102	115,1	84	102,2	86	114,4
Septembre	69	125,5	67	114,7	64	129,5	74	141,4	66	166,1	66	142,4	87	213,7	99	185,4	90	167,9	77	164,6	76	155,1

(1) Dans l'étude du problème des variations des précipitations, il y a lieu de tenir compte de divers facteurs qui peuvent avoir une influence sur la comparabilité des données.
Il s'agit notamment de l'augmentation du nombre de stations, du choix de leur emplacement, des améliorations apportées aux pluviomètres, de l'augmentation de la précision des mesures des précipitations.

Population

Répartition de la population par groupes d'âges (au 31 décembre).

ANNÉES	GROUPES D'AGES								Total
	Moins de 5 ans	5 à moins de 15 ans	15 à moins de 25 ans	25 à moins de 45 ans	45 à moins de 65 ans	65 à moins de 75 ans	75 à moins de 85 ans	85 ans et plus	
1846	**505 042**	**897 082**	**783 823**	**1 174 334**	**722 025**	**176 316**	**67 870**	**10 704**	**4 337 196**
1856	**488 467**	**884 211**	**820 027**	**1 260 397**	**820 690**	**179 110**	**66 901**	**9 757**	**4 529 560**
1866	**580 522**	**948 982**	**830 811**	**1 304 542**	**857 396**	**226 223**	**69 609**	**9 748**	**4 827 833**
1880	**682 611**	**1 166 153**	**970 879**	**1 407 608**	**936 849**	**249 811**	**95 687**	**10 411**	**5 520 009**
1890	**703 179**	**1 286 270**	**1 140 577**	**1 536 873**	**1 012 918**	**275 900**	**100 235**	**13 369**	**6 069 321**
1900	**783 554**	**1 338 944**	**1 250 693**	**1 829 954**	**1 076 133**	**289 387**	**111 155**	**13 728**	**6 693 548**
1910	**759 536**	**1 507 483**	**1 319 100**	**2 135 311**	**1 229 280**	**336 676**	**120 145**	**16 253**	**7 423 784**
1920	**513 865**	**1 335 685**	**1 414 242**	**2 197 670**	**1 457 411**	**336 255**	**129 470**	**21 701**	**7 406 299**
1930	**667 487**	**1 191 696**	**1 353 570**	**2 515 636**	**1 749 344**	**443 686**	**150 062**	**20 523**	**8 092 004**
1938 (a)	**599 114**	**1 313 462**	**1 152 480**	**2 682 493**	**1 893 072**	**531 426**	**191 637**	**22 869**	**8 386 553**
1947	**641 157**	**1 111 336**	**1 330 137**	**2 437 843**	**2 081 833**	**632 102**	**246 326**	**31 461**	**8 512 195**
1950 (a)	**700 997**	**1 115 197**	**1 266 204**	**2 444 379**	**2 166 212**	**650 450**	**273 207**	**37 007**	**8 653 653**
1951 (a)	**694 423**	**1 145 285**	**1 248 034**	**2 446 077**	**2 196 035**	**654 019**	**280 646**	**38 600**	**8 703 119**
1952 (a)	**695 015**	**1 170 529**	**1 234 005**	**2 442 932**	**2 224 775**	**660 029**	**289 977**	**40 429**	**8 757 691**
1953 (a)	**692 859**	**1 192 533**	**1 222 026**	**2 436 741**	**2 251 466**	**664 287**	**296 395**	**41 748**	**8 798 055**
1954 (a)	**696 120**	**1 215 810**	**1 207 860**	**2 431 796**	**2 272 139**	**670 401**	**302 829**	**43 749**	**8 840 704**
1955 (a)	**703 061**	**1 250 692**	**1 179 475**	**2 436 854**	**2 297 673**	**675 994**	**307 239**	**45 258**	**8 896 246**

(a) Estimation.

Mouvement général de l'état civil.

MOYENNES MENSUELLES OU MOIS	Naissances vivantes (enfants mort-nés non compris)	Décès (enfants mort-nés non compris)	Accroissement naturel de la population	Décès de moins d'un an (enfants mort-nés non compris)	Mort-nés	Mariages
1938	**11 134**	**9 241**	**1 893**	**905**	**342**	**5 129**
1951	**11 860**	**9 147**	**2 713**	**593**	**260**	**5 878**
1952	**12 172**	**8 682**	**3 490**	**427**	**251**	**5 612**
1953	**12 177**	**8 822**	**3 355**	**510**	**245**	**5 645**
1954	**12 378**	**8 753**	**3 625**	**513**	**229**	**5 661**
1955	**12 433**	**9 062**	**3 371**	**506**	**229**	**5 740**
1956*	**12 483**	**9 351**	**3 132**	**572**	**216**	**5 725**
Août	12 536	8 147	4 389	379	212	8 309
Septembre	12 209	8 162	4 047	418	188	7 331
Octobre	11 863	8 735	3 128	415	218	5 960
Novembre	11 660	9 615	2 045	468	224	3 975
Décembre	11 884	9 879	2 005	542	211	4 352
1957* :						
Janvier	12 628	10 054	2 574	564	225	2 818
Février	12 017	8 686	3 331	435	213	3 432
Mars	13 106	9 891	3 215	493	203	3 199
Avril	13 087	8 932	4 155	429	200	6 625
Mai	13 348	8 794	4 554	417	207	7 548
Juin	13 096	8 303	4 793	420	198	6 370
Juillet	12 962	8 314	4 648	433	173	9 474
Août	12 701	7 623	5 078	326	207	8 861
1956 Janvier-Août	12 772	9 477	3 295	506	219	5 885
1957 Janvier-Août	12 868	8 825	4 043	440	203	6 041

POPULATION.

Natalité (enfants mort-nés non compris).

Moyennes mensuelles ou mois	Anvers	Brabant	Flandre occidentale	Flandre orientale	Hainaut	Liège	Limbourg	Luxembourg	Namur	Le Royaume
1938	**1 922**	**1 921**	**1 607**	**1 794**	**1 216**	**1 028**	**944**	**288**	**414**	**11 134**
1951	**1 905**	**2 079**	**1 511**	**1 756**	**1 613**	**1 174**	**1 029**	**302**	**491**	**11 860**
1952	**2 034**	**2 100**	**1 567**	**1 797**	**1 632**	**1 192**	**1 055**	**304**	**491**	**12 172**
1953	**2 019**	**2 119**	**1 548**	**1 772**	**1 675**	**1 200**	**1 063**	**300**	**481**	**12 177**
1954	**2 064**	**2 208**	**1 560**	**1 748**	**1 658**	**1 216**	**1 094**	**323**	**507**	**12 378**
1955	**2 085**	**2 268**	**1 579**	**1 763**	**1 634**	**1 195**	**1 100**	**306**	**503**	**12 433**
1956*	**2 121**	**2 197**	**1 652**	**1 821**	**1 663**	**1 192**	**1 069**	**292**	**476**	**12 483**
Août	2 061	2 124	1 669	1 830	1 703	1 244	1 113	310	482	12 536
Septembre	2 020	2 238	1 627	1 766	1 689	1 110	1 036	283	440	12 209
Octobre	2 069	2 107	1 588	1 680	1 607	1 120	943	295	454	11 863
Novembre	1 959	2 244	1 455	1 641	1 558	1 134	983	262	424	11 660
Décembre	2 012	2 108	1 603	1 739	1 566	1 152	964	262	478	11 884
1957* :										
Janvier	2 184	2 159	1 567	1 882	1 683	1 295	1 055	314	489	12 628
Février	2 006	2 114	1 521	1 833	1 528	1 169	1 109	304	433	12 017
Mars	2 109	2 368	1 714	2 024	1 647	1 259	1 158	307	520	13 106
Avril	2 162	2 349	1 719	1 879	1 718	1 296	1 129	350	485	13 087
Mai	2 290	2 358	1 772	1 997	1 698	1 276	1 180	298	479	13 348
Juin	2 300	2 333	1 732	1 839	1 685	1 231	1 176	299	501	13 096
Juillet	2 253	2 289	1 497	1 872	1 795	1 294	1 169	331	462	12 962
Août	2 102	2 280	1 662	1 837	1 673	1 252	1 161	271	463	12 701
1956 Janv.-Août	2 174	2 208	1 693	1 879	1 692	1 224	1 113	300	489	12 772
1957 Janv.-Août	2 176	2 281	1 648	1 896	1 678	1 259	1 142	309	479	12 868

Nuptialité.

Moyennes mensuelles ou mois	Anvers	Brabant	Flandre occidentale	Flandre orientale	Hainaut	Liège	Limbourg	Luxembourg	Namur	Le Royaume
1938	**808**	**1 120**	**572**	**717**	**722**	**610**	**249**	**135**	**196**	**5 129**
1951	**948**	**1 221**	**703**	**824**	**808**	**645**	**349**	**145**	**235**	**5 878**
1952	**899**	**1 162**	**676**	**788**	**769**	**611**	**341**	**138**	**228**	**5 612**
1953	**897**	**1 156**	**691**	**796**	**782**	**619**	**349**	**138**	**217**	**5 645**
1954	**900**	**1 163**	**712**	**817**	**754**	**596**	**353**	**138**	**228**	**5 661**
1955	**929**	**1 171**	**740**	**860**	**718**	**583**	**378**	**140**	**221**	**5 740**
1956*	**931**	**1 168**	**729**	**850**	**703**	**607**	**383**	**140**	**214**	**5 725**
Août	1 649	1 713	967	1 212	856	759	639	207	307	8 309
Septembre	1 256	1 559	898	1 028	828	775	547	160	280	7 331
Octobre	900	1 126	876	887	689	595	466	188	233	5 960
Novembre	587	739	683	636	460	361	246	119	144	3 975
Décembre	504	871	441	493	854	648	249	84	208	4 352
1957* :										
Janvier	416	567	447	442	407	262	149	47	81	2 818
Février	537	671	545	564	439	319	173	69	115	3 432
Mars	409	738	366	369	540	403	163	57	154	3 199
Avril	849	1 319	803	899	977	824	462	177	315	6 625
Mai	1 488	1 462	1 146	1 324	542	602	602	180	202	7 548
Juin	1 085	1 412	711	957	716	659	471	144	215	6 370
Juillet	1 431	2 001	1 011	1 425	1 320	1 121	662	168	335	9 474
Août	1 810	1 741	1 002	1 250	958	836	742	212	310	8 861
1956 Janv.-Août	991	1 215	731	894	700	614	385	141	214	5 885
1957 Janv.-Août	1 003	1 239	754	904	737	628	428	132	216	6 041

POPULATION.

Mortalité (enfants mort-nés non compris).

Moyennes mensuelles ou mois	Anvers	Brabant	Flandre occidentale	Flandre orientale	Hainaut	Liège	Limbourg	Luxembourg	Namur	Le Royaume
1938	**1 212**	**1 903**	**1 012**	**1 310**	**1 530**	**1 155**	**403**	**256**	**460**	**9 241**
1951	**1 174**	**1 895**	**960**	**1 260**	**1 606**	**1 194**	**369**	**239**	**450**	**9 147**
1952	**1 111**	**1 826**	**899**	**1 201**	**1 520**	**1 129**	**345**	**223**	**428**	**8 682**
1953	**1 133**	**1 828**	**925**	**1 225**	**1 563**	**1 156**	**341**	**220**	**431**	**8 822**
1954	**1 140**	**1 859**	**892**	**1 206**	**1 510**	**1 143**	**353**	**225**	**425**	**8 753**
1955	**1 197**	**1 932**	**955**	**1 263**	**1 548**	**1 139**	**360**	**231**	**437**	**9 062**
1956*	**1 231**	**1 982**	**958**	**1 304**	**1 570**	**1 224**	**392**	**242**	**448**	**9 351**
Août	1 066	1 685	870	1 099	1 443	1 030	330	230	394	8 147
Septembre	1 042	1 779	867	1 115	1 346	1 085	347	203	378	8 162
Octobre	1 203	1 857	850	1 281	1 449	1 110	359	218	408	8 735
Novembre	1 224	2 264	932	1 326	1 534	1 262	386	256	431	9 615
Décembre	1 308	2 123	1 082	1 359	1 648	1 263	412	231	453	9 879
1957* :										
Janvier	1 340	2 137	1 015	1 413	1 690	1 271	449	269	470	10 054
Février	1 086	1 829	938	1 237	1 477	1 126	317	260	416	8 686
Mars	1 307	2 078	1 080	1 515	1 643	1 189	365	263	451	9 891
Avril	1 231	1 897	895	1 204	1 503	1 170	386	227	419	8 932
Mai	1 193	1 818	906	1 232	1 398	1 169	389	247	442	8 794
Juin	1 143	1 714	896	1 164	1 354	1 001	363	251	417	8 303
Juillet	1 107	1 786	843	1 094	1 382	1 100	352	217	433	8 314
Août	937	1 591	830	1 131	1 273	992	329	183	357	7 623
1956 Janvier-Août	1 250	1 970	971	1 321	1 608	1 246	400	248	463	9 477
1957 Janvier-Août	1 168	1 856	925	1 249	1 465	1 127	369	240	426	8 825

Maladies transmissibles à déclaration obligatoire.

(Source : Ministère de la Santé publique.)

MOYENNES MENSUELLES ET MOIS	Principales maladies																			
	Fièvre typhoïde et paratyphoïde	Diphtérie	Scarlatine	Méningite c.s.e.	Encéphalite léthargique	Poliomyélite	Trachome	Fièvre ondulante	Streptococcie puerpérale	Pemphigus néonatorum	Charbon	Spirochétose ictéro hémorragique	Infections alimentaires	Tuberculose de l'appareil respiratoire	Syphilis	Blennorragie	Chancre mou	Lympho-granulomatose	Diarrhée cholériforme	Dysenterie bacilaire	Tetanos	Hépatite infectieuse
1947	**67**	**150**	**289**	**7**	**1**	**24**	—	**1**	—	**1**	—	—	**30**	**844**	**269**	**127**	**1**	—	—	—	—	**1**
1948	**76**	**111**	**303**	**8**	**1**	**12**	**1**	**1**	—	**2**	—	—	**17**	**574**	**207**	**100**	**1**	—	—	—	—	—
1949	**49**	**71**	**153**	**8**	**1**	**15**	—	**1**	—	**1**	—	—	**15**	**409**	**150**	**63**	**1**	—	—	**2**	—	**2**
1951	**49**	**43**	**113**	**10**	**1**	**10**	—	**2**	—	—	**1**	—	**9**	**620**	**91**	**50**	—	—	**1**	—	**1**	**8**
1952	**56**	**45**	**143**	**8**	**1**	**75**	—	**2**	—	**1**	**1**	—	**53**	**716**	**76**	**53**	—	—	—	—	**5**	**56**
1953	**33**	**53**	**127**	**11**	**1**	**15**	—	**2**	—	**1**	**1**	—	**15**	**584**	**67**	**50**	—	—	**1**	**6**	**5**	**48**
1954	**37**	**53**	**91**	**10**	**1**	**17**	—	**2**	—	**1**	**1**	—	**16**	**582**	**52**	**49**	—	—	**1**	**3**	**5**	**54**
1955	**26**	**56**	**155**	**9**	—	**81**	—	**2**	—	—	—	—	**169**	**553**	**43**	**45**	—	—	—	**2**	**5**	**37**
1956	**23**	**54**	**216**	**10**	—	**87**	—	**2**	—	—	—	—	**34**	**555**	**37**	**40**	—	—	—	**1**	**5**	**27**
Août	57	23	47	20	—	190	—	3	—	—	—	—	124	414	23	53	—	—	—	—	7	15
Septembre	21	26	108	23	—	215	—	1	—	—	1	—	48	560	40	40	—	—	—	—	7	28
Octobre	28	64	247	16	—	254	—	3	—	—	—	—	—	520	39	56	—	—	—	4	7	25
Novembre	12	77	227	1	—	109	—	—	—	—	—	—	—	462	29	34	—	—	—	1	2	22
Décembre	9	68	184	13	—	34	—	3	—	—	—	—	—	508	37	23	—	—	—	3	4	30
1957 :																						
Janvier	20	74	159	8	—	22	—	2	—	—	1	—	—	517	42	45	—	—	—	2	1	45
Février	20	71	230	8	—	11	—	—	—	—	—	—	—	449	34	33	—	—	—	12	4	27
Mars	21	67	218	10	—	11	—	4	—	2	—	—	—	414	26	41	—	—	—	—	2	61
Avril	16	46	143	2	—	17	—	4	—	—	1	—	70	494	37	33	1	—	—	5	2	57
Mai	14	56	108	4	—	9	—	5	—	—	1	—	—	435	21	34	—	—	—	—	7	44
Juin	24	55	125	6	—	14	—	3	—	—	—	—	4	546	29	38	—	—	—	—	5	42
Juillet	41	36	50	2	—	42	—	4	—	—	1	—	—	581	29	36	—	—	—	3	6	20
Août	56	26	27	4	—	33	—	2	—	—	—	—	7	531	23	40	—	—	—	1	7	31
1956 Janvier-Août	26	52	228	9	—	53	—	2	—	—	—	—	45	577	37	40	—	—	—	—	4	27
1957 Janvier-Août	27	54	133	6	—	20	—	3	—	—	1	—	10	496	30	38	—	—	—	3	4	41

Logement

Autorisations de bâtir accordées (1). — 1. Bâtiments destinés exclusivement ou principalement à l'habitation (2).

MOYENNES MENSUELLES ET MOIS	Anvers	Brabant	Flandre Occidentale	Flandre Orientale	Hainaut	Liège	Limbourg	Luxembourg	Namur	Le Royaume
1953	**568**	**623**	**377**	**483**	**222**	**276**	**286**	**55**	**71**	**2 961**
1954	**629**	**698**	**424**	**468**	**271**	**301**	**301**	**50**	**75**	**3 217**
1955	**569**	**638**	**412**	**450**	**272**	**227**	**245**	**61**	**77**	**3 051**
1956*	**596**	**625**	**429**	**434**	**322**	**304**	**278**	**54**	**73**	**3 115**
Juillet	585	775	368	289	354	316	409	44	76	3 216
Août	632	632	443	646	249	273	258	31	52	3 216
Septembre	580	460	380	304	247	197	193	69	59	2 489
Octobre	403	559	394	547	387	325	242	61	35	2 953
Novembre	258	425	582	278	142	192	264	104	51	2 296
Décembre	573	473	321	375	408	422	307	32	86	2 997
1957 :										
Janvier	434	495	320	245	189	231	320	59	73	2 366
Février	558	535	298	543	247	329	321	76	87	2 994
Mars	624	676	618	529	331	340	352	91	85	3 646
Avril	729	675	452	517	289	332	384	108	121	3 607
Mai	693	785	494	693	244	405	444	69	157	3 984
Juin	746	642	378	513	225	332	263	73	81	3 253
Juillet*	569	574	408	440	210	211	250	46	63	2 771
1956 Janvier-Juillet	673	707	432	436	347	319	296	50	85	3 345
1957 Janvier-Juillet	622	626	424	496	248	312	334	75	95	3 232

Autorisations de bâtir accordées (1). — 2. Bâtiments destinés à un autre usage que l'habitation (3).

MOYENNES MENSUELLES ET MOIS	Anvers	Brabant	Flandre Occidentale	Flandre Orientale	Hainaut	Liège	Limbourg	Luxembourg	Namur	Le Royaume
1953	**55**	**77**	**102**	**67**	**69**	**78**	**15**	**14**	**17**	**494**
1954	**61**	**80**	**128**	**78**	**53**	**66**	**18**	**14**	**16**	**514**
1955	**72**	**82**	**140**	**96**	**58**	**67**	**16**	**13**	**19**	**563**
1956*	**71**	**88**	**149**	**104**	**57**	**66**	**23**	**17**	**20**	**595**
Juillet	85	112	161	92	63	68	28	17	34	660
Août	57	101	177	129	68	69	21	12	17	651
Septembre	80	82	135	79	49	57	18	17	17	534
Octobre	64	96	169	128	55	92	25	24	23	676
Novembre	38	63	121	97	61	60	21	9	18	488
Décembre	61	67	111	111	47	42	16	12	23	490
1957 :										
Janvier	72	76	115	41	44	48	19	8	14	437
Février	48	58	94	87	27	45	11	13	17	400
Mars	78	89	198	106	43	85	18	22	20	659
Avril	74	77	202	112	89	81	34	34	42	745
Mai	102	95	203	143	80	117	26	36	23	825
Juin	90	72	135	104	95	110	17	30	18	671
Juillet*	69	95	183	90	64	55	18	26	31	631
1956 Janvier-Juillet	78	93	153	101	59	67	25	18	20	614
1957 Janvier-Juillet	76	80	162	98	63	77	20	24	24	624

(1) Les renseignements concernant les autorisations de bâtir sont fournis exclusivement pour les communes où une disposition réglementaire prévoit une autorisation préalable à la mise en construction.

(2) Constructions nouvelles et reconstructions totales pour lesquelles une autorisation de bâtir a été accordée.

(3) Constructions, reconstructions, transformations et extensions pour lesquelles une autorisation de bâtir a été accordée.

LOGEMENT.

Bâtiments achevés (1). — 1. Bâtiments destinés exclusivement ou principalement à l'habitation (2).

MOYENNES MENSUELLES ET MOIS	Anvers	Brabant	Flandre Occidentale	Flandre Orientale	Hainaut	Liège	Limbourg	Luxembourg	Namur	Le Royaume
1939	**267**	**251**	**187**	**240**	**132**	**142**	**102**	**26**	**47**	**1 394**
1951	**355**	**560**	**313**	**352**	**182**	**248**	**247**	**59**	**61**	**2 377**
1952	**363**	**484**	**295**	**361**	**166**	**227**	**230**	**51**	**55**	**2 232**
1953	**471**	**588**	**335**	**364**	**196**	**268**	**286**	**56**	**62**	**2 626**
1954	**588**	**636**	**365**	**467**	**247**	**258**	**303**	**61**	**71**	**2 996**
1955	**550**	**589**	**362**	**425**	**242**	**267**	**270**	**62**	**66**	**2 833**
1956	**488**	**630**	**374**	**415**	**256**	**253**	**255**	**41**	**71**	**2 783**
Juillet	424	602	416	470	251	211	174	30	48	2 626
Août	513	660	592	437	232	350	218	56	115	3 173
Septembre	609	631	452	581	290	319	291	47	81	3 301
Octobre	603	786	436	612	223	432	280	65	63	3 500
Novembre	571	804	432	490	265	364	293	47	86	3 352
Décembre	743	711	697	419	380	277	251	20	44	3 542
1957 :										
Janvier	489	525	329	418	187	206	170	20	44	2 388
Février	309	483	305	350	202	235	138	27	61	2 110
Mars	393	509	362	364	133	297	254	27	73	2 412
Avril	556	636	396	394	222	317	235	32	49	2 837
Mai	650	605	374	357	165	194	219	27	66	2 657
Juin	390	534	324	416	277	214	211	48	56	2 470
Juillet*	380	562	258	410	217	184	203	28	66	2 308
1956 Janvier-Juillet	401	533	312	339	189	217	154	25	44	2 214
1957 Janvier-Juillet	453	551	336	387	200	235	204	30	59	2 455

Bâtiments achevés (1). — 2. Bâtiments destinés à un autre usage que l'habitation (3).

MOYENNES MENSUELLES ET MOIS	Anvers	Brabant	Flandre Occidentale	Flandre Orientale	Hainaut	Liège	Limbourg	Luxembourg	Namur	Le Royaume
1939	**36**	**34**	**41**	**37**	**44**	**27**	**10**	**6**	**10**	**245**
1951	**69**	**77**	**108**	**70**	**111**	**94**	**25**	**13**	**23**	**590**
1952	**47**	**60**	**108**	**58**	**88**	**72**	**27**	**17**	**21**	**498**
1953	**42**	**81**	**120**	**72**	**106**	**83**	**23**	**16**	**28**	**571**
1954	**45**	**80**	**124**	**90**	**97**	**71**	**29**	**17**	**27**	**580**
1955	**52**	**73**	**150**	**99**	**95**	**73**	**28**	**14**	**22**	**606**
1956	**45**	**72**	**152**	**104**	**99**	**81**	**25**	**19**	**23**	**620**
Juillet	61	67	150	71	57	67	19	17	12	521
Août	42	63	190	90	59	88	29	28	21	610
Septembre	67	101	186	82	101	71	25	19	29	681
Octobre	68	75	153	112	78	90	24	19	21	640
Novembre	69	71	137	69	96	80	34	20	17	593
Décembre	64	70	174	70	136	64	15	12	13	618
1957 :										
Janvier	79	45	117	67	77	62	21	8	17	493
Février	46	53	112	66	85	53	13	8	14	450
Mars	48	43	133	91	122	73	27	14	14	565
Avril	49	73	124	85	116	64	30	5	17	563
Mai	27	26	110	70	55	51	15	10	14	378
Juin	24	42	40	34	38	37	12	11	5	243
Juillet*	24	29	47	49	19	21	5	7	7	208
1956 Janvier-Juillet	49	51	118	64	58	51	15	12	10	428
1957 Janvier-Juillet	42	44	97	66	73	52	18	9	13	414

(1) Les renseignements concernant les bâtiments achevés sont fournis indistinctement pour toutes les communes.
(2) Constructions nouvelles et reconstructions totales, dont l'achèvement intérieur a été terminé.
(3) Constructions, reconstructions, transformations et extensions, dont l'achèvement intérieur a été terminé.

Pêche Maritime

Prix moyen des principales espèces de poissons débarqués dans les ports belges (en F).

MOYENNES MENSUELLES OU MOIS	Aiglefin	Cabillaud	Merlan	Plie	Sole	Turbot	Raie	Hareng	Esprot	Crevettes
1938	**2,91**	**2,93**	**1,57**	**2,98**	**13,36**	**9,91**	**2,41**	**0,82**	**1,09**	**4,81**
1951	**7,55**	**9,29**	**4,21**	**7,36**	**22,99**	**19,78**	**9,12**	**3,70**	**4,78**	**23,96**
1952	**5,92**	**8,65**	**3,90**	**7,34**	**24,46**	**19,50**	**8,42**	**2,96**	**5,40**	**20,00**
1953	**5,58**	**6,98**	**3,95**	**5,21**	**23,32**	**18,58**	**8,08**	**2,66**	**3,52**	**26,50**
1954	**6,02**	**9,07**	**4,62**	**6,46**	**26,18**	**20,68**	**8,88**	**2,58**	**5,91**	**28,00**
1955	**5,12**	**8,03**	**4,47**	**7,11**	**35,27**	**22,40**	**7,84**	**3,32**	**6,81**	**24,30**
1956	**5,55**	**8,46**	**4,56**	**7,52**	**37,24**	**22,35**	**8,00**	**4,43**	**4,75**	**22,85**
Juillet	4,01	7,91	3,51	6,75	39,98	20,95	8,82	4,43	—	27,98
Août	3,84	10,00	2,68	7,29	43,95	27,00	9,04	4,04	—	40,56
Septembre	4,30	9,58	2,70	7,88	43,22	23,55	7,31	5,60	2,22	41,86
Octobre	6,27	12,54	3,76	8,65	42,27	21,25	7,08	5,48	6,06	34,47
Novembre	6,36	10,65	4,06	8,65	40,67	21,37	8,51	4,43	5,66	28,89
Décembre	9,58	12,73	4,74	8,50	42,26	26,47	9,50	4,22	4,16	46,88
1957 :										
Janvier	9,58	11,01	6,82	7,50	43,77	24,63	8,52	5,70	2,60	60,75
Février	7,34	8,18	6,11	5,58	40,85	24,45	8,63	6,00	1,97	49,06
Mars	6,10	6,51	4,32	6,56	37,93	27,51	9,80	—	1,65	37,10
Avril	5,45	7,84	5,49	6,76	40,20	25,47	8,14	—	—	35,40
Mai	5,57	8,28	4,75	7,04	32,82	21,75	7,54	—	—	33,03
Juin	4,94	7,14	4,07	6,99	39,34	22,05	7,80	—	—	42,93
Juillet	5,34	6,46	3,45	7,75	46,17	24,66	5,97	5,03	—	56,29

Poissons débarqués. — Quantités en 1 000 kg.

MOYENNES MENSUELLES OU MOIS	Aiglefin	Cabillaud	Merlan	Plie	Sole	Turbot	Raie	Hareng	Esprot	Crevettes
1938	**109**	**346**	**263**	**255**	**189**	**62**	**324**	**490**	**97**	**246**
1951	**239**	**606**	**306**	**347**	**488**	**83**	**290**	**671**	**155**	**172**
1952	**387**	**678**	**336**	**337**	**453**	**87**	**306**	**1 168**	**114**	**217**
1953	**383**	**852**	**273**	**421**	**502**	**92**	**277**	**1 370**	**155**	**164**
1954	**448**	**715**	**273**	**378**	**465**	**76**	**241**	**1 400**	**115**	**122**
1955	**546**	**870**	**318**	**392**	**323**	**72**	**312**	**1 650**	**80**	**178**
1956	**519**	**764**	**331**	**379**	**299**	**81**	**314**	**716**	**131**	**266**
Juillet	546	634	225	360	263	97	236	56	—	323
Août	554	454	286	370	198	57	199	1 007	—	210
Septembre	506	494	297	279	236	79	334	964	94	98
Octobre	480	465	446	302	256	89	435	1 075	181	104
Novembre	455	391	512	239	201	103	288	1 843	208	85
Décembre	298	532	512	467	307	85	308	508	762	80
1957 :										
Janvier	317	727	347	177	256	75	406	141	187	46
Février	395	853	338	716	249	59	303	—	147	85
Mars	549	1 708	478	381	331	49	299	—	74	114
Avril	768	1 107	251	388	379	68	399	—	—	114
Mai	481	373	190	291	368	64	284	—	—	91
Juin	455	412	241	289	237	81	255	—	—	107
Juillet	354	523	378	283	180	75	389	32	—	77

Agriculture

Indices des prix des produits agricoles (1951-52 = 100).

Source : Ministère de l'Agriculture.

PÉRIODES	Produits végétaux									
	Froment	Seigle	Orge	Avoine	Paille	Lin	Chicorée	Betteraves sucrières	Pommes de terre	Indice de groupe
1954	**102,6**	**61,4**	**66,0**	**77,4**	**123,0**	**64,8**	**172,7**	**88,0**	**112,7**	**95,0**
1955	**98,8**	**64,6**	**72,1**	**82,2**	**120,9**	**65,6**	**121,0**	**89,8**	**73,4**	**85,8**
1956	**100,1**	**74,5**	**72,4**	**80,6**	**92,6**	**54,5**	**108,8**	**91,8**	**121,2**	**96,0**
Septembre	101,2	69,8	67,7	78,5	95,6	44,6	110,0	91,6	94,9	89,2
Octobre	101,4	72,0	69,1	76,4	95,5	44,3	111,0	92,7	118,7	94,8
Novembre	101,5	75,7	72,0	81,5	98,6	47,1	114,0	92,7	139,1	100,3
Décembre	102,7	75,3	71,5	81,6	107,4	54,4	121,9	92,7	129,0	99,2
1957 :										
Janvier	102,8	75,3	69,2	79,7	102,9	54,8	119,3	92,7	121,3	97,1
Février	102,5	72,8	66,7	75,6	88,3	54,3	117,7	92,7	93,2	89,9
Mars	102,1	68,0	62,2	72,9	82,0	54,6	114,4	92,7	78,5	85,8
Avril	101,8	62,5	58,6	68,6	77,0	53,7	114,5	92,7	75,4	84,2
Mai	102,0	60,7	55,5	64,7	72,7	47,6	116,2	92,7	124,3	94,1
Juin	102,8	58,0	54,7	63,2	74,0	49,3	115,1	92,7	114,0	92,0
Juillet	104,3	59,0	60,0	63,6	77,4	60,2	117,1	92,7	141,6	99,7
Août	98,4	62,3	60,5	66,3	79,3	54,3	118,1	92,7	114,8	92,0
Septembre	100,9	61,6	59,6	67,3	84,9	54,0	119,1	92,7	89,8	87,3

Indices des prix des produits agricoles (1951-52 = 100) (suite).

Source : Ministère de l'Agriculture.

PÉRIODES	Produits animaux								Produits agricoles
	Bœufs et génisses (sur pied)	Taureaux et vaches (sur pied)	Veaux (sur pied)	Porcs (sur pied)	Beurre	Œufs	Chevaux (sur pied)	Indice de groupe	Indice général
1954	**91,9**	**85,5**	**90,3**	**99,8**	**98,2**	**93,3**	**90,4**	**95,6**	**95,5**
1955	**93,3**	**79,6**	**85,4**	**80,9**	**98,9**	**89,2**	**105,7**	**90,2**	**89,2**
1956	**102,3**	**94,5**	**90,9**	**77,2**	**98,1**	**75,0**	**114,7**	**89,1**	**90,6**
Septembre	102,4	88,8	100,7	75,0	95,8	70,4	117,4	86,9	87,4
Octobre	106,2	92,7	97,9	79,6	100,5	64,8	123,2	89,4	90,6
Novembre	99,7	92,4	93,8	87,3	101,2	61,9	115,9	90,2	92,5
Décembre	96,6	89,0	85,4	87,5	101,5	58,2	104,7	88,6	91,0
1957 :									
Janvier	96,2	90,1	85,4	84,0	103,1	61,1	115,9	89,0	90,9
Février	96,6	91,0	89,9	78,6	106,2	55,9	117,4	88,3	88,6
Mars	98,1	90,2	84,5	76,2	102,8	70,6	125,2	88,9	88,2
Avril	101,5	98,2	93,0	82,9	101,2	78,4	129,7	92,7	90,8
Mai	100,4	99,4	82,8	80,7	100,6	79,3	127,5	91,7	92,2
Juin	97,4	90,3	83,7	81,4	100,1	69,3	116,7	88,8	89,5
Juillet	98,7	87,8	85,4	88,5	99,6	79,6	118,1	92,1	93,8
Août	97,6	86,6	93,6	84,5	98,9	74,2	121,7	90,1	90,5
Septembre	97,4	85,1	92,2	87,1	102,3	69,7	115,9	90,9	30,1

AGRICULTURE.

Indices des frais de production (1951-52 = 100).

Source : Ministère de l'Agriculture.

PÉRIODES	Fermages	Salaires	Engrais chimiques	Aliments pour le bétail	Plants et semences	Matériel	Impôts	Frais généraux	Indice général	Prod. agr. × 100 / frais de production
1954	**109,5**	**111,1**	**97,3**	**87,2**	**103,2**	**115,5**	**94,5**	**101,9**	**104,6**	**91,3**
1955	**114,7**	**116,0**	**96,2**	**88,5**	**106,0**	**116,7**	**98,8**	**101,6**	**107,6**	**82,9**
1956	**118,1**	**118,0**	**96,6**	**90,3**	**106,1**	**123,0**	**103,9**	**104,3**	**110,0**	**82,4**
Septembre	119,1	121,5	94,8	87,0	106,9	124,3	102,6	104,8	110,9	78,8
Octobre	119,1	121,5	96,2	86,1	106,9	124,3	102,6	105,2	110,9	81,7
Novembre	119,1	121,5	97,3	89,1	106,9	124,3	103,6	105,4	111,6	82,9
Décembre	119,1	121,5	97,2	90,6	106,9	124,3	104,1	106,1	111,9	81,3
1957 :										
Janvier	124,1	128,6	98,9	88,0	106,9	124,3	106,9	106,5	115,2	78,9
Février	124,1	128,6	99,8	85,2	102,9	124,3	106,1	106,8	114,7	77,2
Mars	124,1	128,6	100,9	82,4	102,9	127,4	105,4	106,6	114,5	77,0
Avril	124,1	128,6	98,7	78,4	102,9	127,4	103,9	106,8	113,6	79,9
Mai	124,1	128,6	99,7	76,5	102,9	127,4	103,4	106,9	113,4	81,3
Juin	124,1	128,6	96,7	78,1	102,9	127,4	103,5	107,1	113,4	78,9
Juillet	127,2	131,3	92,1	77,5	102,9	127,4	102,7	108,0	114,3	82,1
Août	127,2	131,3	95,5	74,3	102,9	127,4	102,1	107,7	114,1	79,3
Septembre	127,2	131,3	95,4	71,5	102,9	127,4	101,3	108,2	113,6	79,3

Moyenne des prix des produits agricoles, relevés sur les marchés régulateurs du pays (1).

Source : Ministère de l'Agriculture.

PÉRIODE	Froment	Epeautre	Seigle	Avoine	Orge d'été	Escourgeon	Pois secs	Haricots blancs	Féveroles	Fèves fourragères	Graines de lin	Pommes de terre
	× 100 kg											
1938	**117,04**	**91,59**	**87,84**	**95,92**	**91,85**	**87,56**	**141,11**	—	**122,61**	—	**153,06**	**41,08**
1951	**449,59**	**373,19**	**442,28**	**403,74**	**457,45**	**409,30**	**544,08**	**854,02**	**533,34**	**441,91**	**816,18**	**128,33**
1952	**471,18**	**390,21**	**448,23**	**391,50**	**483,42**	**415,76**	**616,51**	**904,32**	**665 04**	**623,51**	**765,04**	**167,70**
1953	**475,32**	**361,46**	**336,78**	**296,78**	**350,86**	**334,94**	**629,49**	**956,77**	**649,22**	**592,64**	**704,37**	**160,85**
1954	**471,08**	**330,00**	**268,62**	**298,68**	**307,38**	**288,24**	**656,61**	**927,83**	**580,05**	**563,41**	**668,31**	**157,61**
1955	**459,65**	**338,50**	**282,88**	**317,35**	**335,73**	**316,53**	**670,28**	**912,03**	**544,12**	**544,94**	**678,99**	**88,82**
1956	**459,47**	**372,50**	**326,03**	**311,10**	**337,02**	**323,84**	**561,53**	**710,40**	**577,65**	**518,15**	**708,73**	**146,65**
Septembre	450,95	350,00	305,74	300,00	318,57	315,71	632,13	732,25	596,94	520,00	700,38	98,75
Octobre	456,35	350,00	312,11	286,20	315,31	313,23	644,77	737,50	593,71	520,00	701,33	125,00
Novembre	461,10	352,50	331,56	305,25	328,42	327,00	646,50	707,78	586,24	520,00	723,81	149,72
Décembre	466,92	360,00	336,25	311,98	329,48	328,44	677,45	686,09	586,42	520,00	752,64	143,61
1957 :												
Janvier	471,71	360,00	329,69	307,62	325,48	324,05	636,78	705,06	597,22	520,00	722,75	145,28
Février	475,05	360,00	318,75	291,75	313,75	311,63	607,80	695,81	606,00	520,00	666,84	118,44
Mars	477,68	360,00	294,69	278,64	295,00	293,64	583,29	680,81	595,29	520,00	656,84	99,69
Avril	476,45	—	271,11	267,39	278,33	275,48	553,75	671,65	608,25	488,50	676,26	100,28
Mai	477,20	—	265,77	257,11	261,25	260,31	553,67	679,89	596,44	520,00	648,69	171,39
Juin	481,40	—	256,67	251,32	257,14	257,19	551,53	666,40	578,74	520,00	610,73	164,17
Juillet	488,17	—	260,83	250,63	270,71	260,77	557,18	614,83	543,24	—	576,04	178,23
Août	433,93	—	270,00	256,00	278,75	262,86	535,46	611,64	500,83	—	556,29	125,00
Septembre	449,32	353,75	269,47	256,96	280,24	269,13	505,00	683,06	544,32	—	584,23	93,44

(1) Les prix s'entendent aux producteurs, taxes non comprises.

N. B. — A partir de janvier 1955, certaines améliorations ont été apportées dans les relevés des prix des pommes de terre, des œufs et du bétail.

AGRICULTURE.

Moyenne des prix des produits agricoles, relevés sur les marchés régulateurs du pays (suite) (1).

Source : Ministère de l'Agriculture.

PÉRIODE	Betteraves demi-sucrières	Betteraves fourragères	Cossettes de chicorée	Lin brut	Paille de froment	Paille de seigle	Paille de seigle (battue au fléau)	Paille d'avoine	Paille d'orge	Foin de prairie	Foin de trèfle	Foin de luzerne	Foin de sainfoin
	× 100 kg												
1938	**7,24**	**6,54**	**85,25**	**128,30**	**23,49**	**22,65**	**28,50**	**21,96**	**20,46**	**36,11**	**42,09**	**48,36**	**58,13**
1951	**35,66**	**25,94**	**324,22**	**460,86**	**53,46**	**48,53**	**65,62**	**49,33**	**47,13**	**126,79**	**167,58**	**188,57**	—
1952	**49,21**	**37,04**	**320,46**	**363,36**	**64,24**	**61,14**	**88,03**	**57,64**	**55,29**	**126,51**	**156,57**	**191,39**	**211,87**
1953	**44,97**	**30,18**	**380,02**	**303,41**	**77,17**	**72,06**	**101,20**	**71,49**	**67,45**	**147,07**	**168,71**	**204,46**	**194,73**
1954	**30,58**	**24,10**	**556,79**	**266,89**	**72,36**	**65,80**	**99,61**	**64,84**	**61,93**	**141,07**	**162,62**	**191,50**	**150,00**
1955	**27,41**	**22,64**	**390,06**	**270,49**	**71,13**	**65,90**	**100,78**	**64,42**	**60,38**	**132,12**	**155,79**	**178,86**	**215,00**
1956	**28,30**	**24,90**	**350,59**	**224,64**	**54,49**	**51,04**	**87,33**	**48,85**	**47,81**	**116,50**	**151,19**	**169,90**	—
Septembre	—	—	354,69	184,00	50,09	48,54	85,00	44,24	43,26	109,74	151,82	180,20	—
Octobre	30,31	26,33	357,75	182,37	49,45	47,00	81,00	44,27	41,38	109,88	156,85	182,95	—
Novembre	29,05	26,91	367,50	194,12	53,96	48,41	82,50	47,17	45,92	114,15	164,05	187,76	—
Décembre	30,09	26,30	392,81	224,11	64,43	59,21	108,33	58,05	57,70	126,05	167,27	201,28	—
1957 :													
Janvier	30,20	26,22	384,40	225,99	66,05	60,50	96,67	59,79	58,69	127,13	182,61	214,35	—
Février	29,81	24,81	379,40	223,96	56,16	59,48	91,25	52,11	49,13	125,11	182,13	214,35	—
Mars	28,63	24,19	368,75	225,00	51,14	54,60	119,38	51,09	46,89	122,80	172,86	206,10	—
Avril	26,06	23,05	369,00	221,43	48,96	51,88	86,67	46,94	43,86	121,13	165,00	198,00	—
Mai	30,00	25,63	374,69	196,15	46,22	49,33	93,33	43,46	40,74	119,49	164,24	194,07	—
Juin	30,00	30,00	371,07	203,13	44,42	46,20	88,57	43,26	40,69	116,16	157,26	188,85	—
Juillet	30,00	30,00	377,50	248,08	44,65	45,50	75,31	44,84	39,44	119,02	160,92	187,83	—
Août	—	—	380,63	223,90	41,55	41,80	76,88	39,04	35,97	112,14	148,70	160,00	—
Septembre	—	—	383,75	222,66	44,48	43,50	97,50	41,74	38,47	112,08	150,40	170,00	—

(1) Les prix s'entendent aux producteurs, taxes non comprises.

Moyenne des prix des produits agricoles (suite) (1).

Source : Ministère de l'Agriculture.

PÉRIODE	Beurre de laiterie	Beurre de ferme	Lait	Œufs	Gorets	Bœufs	Taureaux	Vaches	Génisses	Porcs	Veaux	Moutons	Chevaux
	kg			pièce	kg	kg sur pied							
1938	**23,22**	**23,—**	**0,98**	**0,58**	—	**5,89**	**5,17**	**4,86**	**6,44**	**8,08**	**8,72**	—	—
1951	**82,75**	**80,93**	**3,19**	**2,39**	**34,69**	**24,81**	**22,08**	**17,91**	**24,84**	**28,70**	**32,73**	**13,62**	(2) **29,75**
1952	**86,02**	**84,92**	**3,36**	**2,56**	**21,69**	**25,08**	**22,88**	**18,22**	**25,38**	**23,67**	**33,42**	**13,97**	(2) **31,84**
1953	**85,20**	**83,50**	**3,34**	**2,26**	**23,50**	**25,03**	**21,38**	**18,33**	**25,17**	**23,34**	**30,61**	**12,27**	(2) **27,72**
1954	**82,86**	**80,56**	..	**2,18**	**36,57**	**23,84**	**20,34**	**17,57**	**24,80**	**26,58**	**27,83**	**13,99**	(2) **27,62**
1955	**83,47**	**81,21**	..	**2,14**	**25,48**	**23,74**	**21,65**	**14,32**	**24,03**	**21,61**	**40,32**	**17,20**	**18,24**
1956	**82,78**	**80,97**	..	**1,90**	**19,75**	**25,84**	**25,25**	**17,47**	**26,54**	**20,62**	**42,95**	**16,16**	**19,79**
Septembre	80,84	79,53	3,11	2,12	18,23	25,13	24,88	16,88	25,75	21,06	43,75	15,25	20,25
Octobre	84,78	84,03	3,26	2,05	17,18	24,80	25,40	16,50	26,30	21,25	44,40	15,00	21,25
Novembre	87,93	87,84	3,37	2,04	17,64	23,75	25,25	16,13	25,25	23,31	44,31	16,10	20,00
Décembre	90,80	90,96	3,47	1,63	20,58	23,63	24,38	15,88	24,88	24,55	43,56	16,75	18,06
1957 :													
Janvier	95,06	90,74	3,47	1,38	21,65	23,60	23,60	15,90	24,70	23,56	45,60	16,75	20,00
Février	92,31	88,29	3,40	1,23	23,71	23,50	23,50	16,00	24,50	21,63	45,88	16,75	20,25
Mars	85,94	82,71	3,27	1,38	24,82	24,50	23,75	16,63	25,25	20,13	43,38	16,75	21,60
Avril	82,84	79,79	3,21	1,45	26,34	27,00	25,60	18,80	27,60	20,15	44,81	16,88	22,38
Mai	80,66	76,65	2,96	1,57	24,56	26,63	25,25	19,25	27,88	19,81	38,30	17,35	22,00
Juin	81,13	77,36	2,96	1,57	23,24	25,69	23,31	16,69	26,19	20,44	36,00	16,00	20,13
Juillet	80,68	77,06	3,06	1,97	23,78	25,80	24,40	16,10	26,30	23,65	37,13	16,00	20,38
Août	81,77	77,56	3,16	2,05	24,43	25,50	25,00	16,50	26,00	23,92	39,75	15,63	21,00
Septembre	86,36	81,82	..	2,07	24,10	24,13	24,25	15,75	24,25	24,44	40,06	15,00	20,00

(1) Beurre de laiterie : prix aux minques.
Lait : prix payés par les laiteries aux producteurs.
Beurre de ferme, œufs et gorets : prix relevés sur les marchés régulateurs du pays (prix aux producteurs, taxes non comprises).
Animaux de boucherie : prix relevés sur le marché de Cureghem.

(2) Prix kg abattu.

AGRICULTURE.

Etat sanitaire du cheptel. Nombre de foyers constatés.

ANNÉE OU MOIS	Morve	Fièvre aphteuse	Rage (canine)	Charbon bactéridien	Charbon bactérien	Peste porcine	Peste aviaire	Gale des chevaux	Maladie des abeilles	Tularémie	Myxomatose (lapins domestiques)
1938	**6**	**39 501**	—	**380**	**105**	**153**	—	—	**7**	—	—
1950	—	**408**	—	**53**	**30**	**79**	**867**	**73**	**12**	—	—
1951	—	**50 359**	—	**56**	**24**	**23**	**475**	**222**	**42**	—	—
1952	—	**8 498**	—	**75**	**23**	**19**	**1 169**	**55**	**7**	—	—
1953	—	**2 549**	—	**52**	**32**	**3**	**423**	**11**	**34**	**4**	**573**
1954	—	**700**	—	**59**	**20**	**6**	**146**	**10**	**85**	—	**116**
1955	**1**	**211**	—	**49**	**5**	**160**	**162**	**8**	**48**	—	**70**
1956	—	**728**	—	**56**	**11**	**797**	**66**	**4**	**30**	—	**35**
Août	—	76	—	3	2	46	9	—	2	—	2
Septembre	—	59	—	3	2	47	5	—	2	—	15
Octobre	—	63	—	5	2	41	3	—	1	—	13
Novembre	—	33	—	8	2	42	1	—	—	—	2
Décembre	—	52	—	23	2	36	1	1	—	—	—
1957 :											
Janvier	—	43	—	15	1	32	—	—	2	—	1
Février	—	18	—	15	1	16	—	—	1	—	—
Mars	—	35	—	8	1	26	—	—	11	—	—
Avril	—	22	—	4	—	11	1	—	5	—	—
Mai	—	29	—	3	—	25	2	—	2	—	2
Juin	—	31	—	2	—	35	15	1	1	—	—
Juillet	—	36	—	6	—	8	21	—	2	—	4
Août	—	27	—	2	—	13	5	—	2	—	16

Nombre des animaux de boucherie abattus pour la consommation et poids de la viande.

MOYENNES TRIMESTRIELLES OU TRIMESTRES	Bœufs		Taureaux		Vaches		Génisses		Veaux	
	Nombre (1 000 têtes)	Poids de la viande (1 000 kg)	Nombre (1 000 têtes)	Poids de la viande (1 000 kg)	Nombre (1 000 têtes)	Poids de la viande (1 000 kg)	Nombre (1 000 têtes)	Poids de la viande (1 000 kg)	Nombre (1 000 têtes)	Poids de la viande (1 000 kg)
1938	**20**	**5 147**	**15**	**3 940**	**54**	**13 729**	**38**	**8 325**	**84**	**4 633**
1950	**17**	**4 660**	**17**	**4 447**	**43**	**10 383**	**37**	**8 312**	**75**	**4 695**
1951	**21**	**5 853**	**20**	**5 128**	**44**	**10 758**	**43**	**9 696**	**72**	**4 454**
1952	**22**	**6 218**	**20**	**5 148**	**52**	**12 653**	**44**	**10 014**	**67**	**4 167**
1953	**24**	**6 744**	**23**	**5 970**	**48**	**11 875**	**47**	**10 962**	**72**	**4 595**
1954	**27**	**7 867**	**26**	**6 876**	**56**	**13 811**	**45**	**10 366**	**77**	**4 904**
1955	**28**	**7 917**	**29**	**7 515**	**59**	**15 025**	**45**	**10 313**	**80**	**5 172**
1956	**24**	**6 689**	**25**	**6 411**	**62**	**15 740**	**43**	**10 097**	**69**	**4 515**
1er trimestre	23	6 509	24	6 108	65	16 606	44	10 167	71	4 323
2e trimestre	21	5 781	35	8 988	58	14 814	36	8 285	77	4 934
3e trimestre	24	6 662	25	6 323	59	15 027	45	10 354	68	4 689
4e trimestre	28	7 804	17	4 224	64	16 511	49	11 583	60	4 116
1957 :										
1er trimestre	23	6 363	23	6 032	59	15 085	42	9 879	58	3 608
2e trimestre	21	5 942	37	9 612	53	13 494	41	9 345	70	4 661

AGRICULTURE.

Nombre des animaux de boucherie abattus pour la consommation et poids de la viande (suite).

MOYENNES TRIMESTRIELLES ET TRIMESTRES	Porcs		Moutons		Agneaux		Chèvres et chevreaux		Chevaux		Poids total de la viande (1 000 kg)
	Nombre (1 000 têtes)	Poids de la viande (1 000 kg)	Nombre (1 000 têtes)	Poids de la viande (1 000 kg)	Nombre (1 000 têtes)	Poids de la viande (1 000 kg)	Nombre (1 000 têtes)	Poids de la viande (1 000 kg)	Nombre (1 000 têtes)	Poids de la viande (1 000 kg)	
1938	**466**	**39 050**	**29**	**730**	**3**	**35**	**2**	**32**	**6**	**2 032**	**77 653**
1950	**516**	**42 632**	**27**	**640**	**1**	**18**	**0,4**	**5**	**17**	**5 064**	**80 856**
1951	**464**	**38 923**	**27**	**643**	**1**	**13**	**1**	**8**	**18**	**5 698**	**81 174**
1952	**548**	**44 600**	**23**	**554**	**1**	**12**	**1**	**10**	**15**	**4 904**	**88 280**
1953	**549**	**44 735**	**25**	**602**	**1**	**15**	**0,3**	**6**	**17**	**5 668**	**91 172**
1954	**538**	**43 884**	**27**	**665**	**1**	**15**	**0,2**	**5**	**20**	**6 860**	**95 255**
1955	**556**	**45 525**	**24**	**601**	**1**	**11**	**0,4**	**6**	**17**	**5 863**	**97 950**
1956	**618**	**50 680**	**23**	**553**	**1**	**13**	**0,4**	**6**	**15**	**5 241**	**99 944**
1er trimestre	641	52 704	28	697	1	11	1	10	17	5 964	103 100
2e trimestre	609	50 034	8	195	0,5	6	0,2	3	13	4 566	97 605
3e trimestre	582	47 680	10	236	0,3	4	0,1	2	16	5 297	96 276
4e trimestre	640	52 302	44	1 084	2	30	0,4	7	15	5 138	102 793
1957 :											
1er trimestre	604	49 096	25	600	1	13	0,4	7	13	4 437	95 121
2e trimestre	617	50 195	10	253	1	13	0,2	4	12	4 183	97 702

Industrie

Indices de l'activité industrielle (1953 = 100).

MOYENNES MENSUELLES ET MOIS	Indice général de l'activité industrielle (1)	INDUSTRIES EXTRACTIVES											
		Indice général	Charbon	Carrières							Chaux, calcaires et dérivés			
				Indice général	Porphyre	Petit granit	Marbre	Grès	Sable	Ardoises	Indice général	Chaux	Calcaires	Dolomies
1955 :														
Novembre	114,1	102,5	102,4	103,4	127,2	78,9	130,4	105,6	133,1	90,3	103,2	119,8	77,1	146,2
Décembre	117,5	110,3	111,2	99,5	132,0	79,0	123,9	84,4	123,7	89,5	105,2	130,9	76,5	133,9
1956	**113,6**	**99,2**	**98,3**	**100,3**	**149,3**	**67,0**	**112,4**	**97,2**	**153,6**	**76,7**	**121,2**	**123,7**	**112,4**	**143,5**
Janvier	111,9	102,3	104,1	81,7	90,3	66,5	126,9	58,3	108,5	96,6	90,5	119,1	59,2	119,9
Février	105,2	90,5	95,4	28,7	55,0	1,2	85,1	3,3	27,7	89,7	72,0	114,6	30,6	99,2
Mars	122,3	112,6	113,8	98,3	141,3	69,3	112,7	90,4	149,9	77,0	108,7	126,2	86,4	136,6
Avril	112,3	102,5	101,5	111,6	169,3	72,4	127,3	106,9	172,8	86,0	111,1	119,4	98,1	132,4
Mai	114,7	104,7	103,2	114,2	172,3	77,8	115,0	114,2	180,6	78,5	126,1	121,4	124,4	143,4
Juin	118,1	105,4	103,4	121,4	184,7	82,5	120,3	124,6	189,0	76,2	130,6	130,1	124,3	151,9
Juillet	95,6	84,1	81,5	95,8	176,1	54,3	84,2	93,2	151,6	64,1	130,3	112,2	140,3	142,8
Août	109,5	90,7	87,3	116,2	162,1	82,0	115,3	133,1	185,6	57,8	136,2	120,9	137,9	168,8
Septembre	113,3	92,5	88,9	117,8	181,4	76,2	124,0	125,7	176,4	74,7	144,2	129,6	148,3	166,9
Octobre	126,6	108,2	105,6	120,3	185,5	80,6	121,6	122,2	184,9	77,9	155,4	135,1	168,6	162,8
Novembre	120,3	102,3	101,2	100,1	137,8	69,1	118,8	99,6	156,0	74,4	136,4	129,4	140,2	141,5
Décembre	113,8	94,9	94,0	97,4	135,5	72,0	98,1	94,6	160,2	67,7	113,2	126,2	89,9	155,3
1957 :														
Janvier=	118,0	96,7	96,5	91,4	115,8	70,8	119,4	79,7	130,7	73,5	112,7	132,8	94,8	120,6
Février=	112,3	94,9	95,5	81,2	93,7	68,2	106,7	59,6	131,4	73,7	101,8	122,7	76,3	131,9
Mars=	120,6	102,2	101,3	106,2	150,3	74,9	122,0	102,1	164,5	73,0	120,4	137,1	105,3	127,1
Avril*	119,4	100,4	98,6	111,4	160,7	75,0	115,7	122,2	171,7	75,6	128,2	132,7	119,1	146,5
Mai*	121,1	102,7	101,3	110,3	155,3	75,4	120,1	118,2	170,8	75,5	126,5	126,6	114,8	163,8
Juin*	110,8	97,1	95,2	104,3	156,6	65,1	113,7	114,6	161,9	72,7	134,0	111,9	152,2	130,3
Juillet*	88,8	83,7	82,3	88,7	160,0	51,2	74,7	88,7	133,9	67,6	111,0	96,9	113,0	139,6

Indices de l'activité industrielle (1953 = 100) (suite).

MOYENNES MENSUELLES ET MOIS	INDUSTRIES MANUFACTURIÈRES												
	Indice général	Industries alimentaires et des boissons					Tabac	Huiles végétales et animales	Margarine	Industries chimiques		
		Confitures et produits conn.	Meuneries	Sucre	Brasseries	Alcool				Ammoniaque de synthèse (2)	Distillation de la houille	Allumettes
1955 :												
Novembre	117,2	139,7	90,8	433,1	98,7	90,0	95,4	92,7	121,4	112,0	108,8	101,2
Décembre	119,5	87,1	108,7	134,0	106,5	136,1	102,0	124,3	130,8	137,7	122,4	108,0
1956	**117,6**	**142,7**	**105,6**	**86,7**	**105,9**	**95,4**	**102,1**	**118,7**	**122,2**	**129,2**	**124,9**	**105,1**
Janvier	114,5	79,3	94,1	25,6	87,6	67,7	95,4	120,8	111,9	137,1	124,3	109,6
Février	109,2	75,5	87,9	32,7	75,5	81,0	92,9	114,5	127,4	113,5	115,6	100,7
Mars	124,9	100,3	113,1	35,5	114,9	148,8	101,8	140,3	129,7	138,2	125,9	116,3
Avril	115,0	85,3	93,4	33,0	115,6	56,9	100,6	127,1	117,1	134,0	124,9	105,1
Mai	117,5	91,0	127,1	30,0	121,4	63,6	103,3	105,5	120,1	136,6	119,7	105,3
Juin	121,6	157,8	101,0	23,4	127,1	127,1	111,3	122,5	108,1	129,6	124,2	106,0
Juillet	98,8	238,0	86,6	24,8	112,1	101,7	96,1	97,8	112,4	131,3	125,5	87,9
Août	114,6	144,1	120,3	27,2	118,2	57,3	105,8	107,9	122,4	131,1	129,4	92,5
Septembre	119,0	155,3	113,0	29,2	100,8	128,3	106,1	122,1	118,2	128,4	125,1	87,2
Octobre	131,7	226,6	97,3	259,6	95,3	106,4	107,6	112,3	131,3	135,6	129,8	129,1
Novembre	125,2	189,9	131,5	371,9	104,9	88,5	93,9	125,6	142,7	123,5	126,3	108,3
Décembre	119,0	169,4	101,9	148,2	97,7	117,2	110,6	127,7	124,8	111,9	128,7	113,4
1957 :												
Janvier=	123,8	145,0	108,1	40,0	91,8	74,8	118,6	123,6	119,0	113,8	136,5	118,3
Février=	118,0	104,5	88,4	29,3	101,6	69,6	93,8	106,7	121,8	102,9	119,1	109,9
Mars=	125,6	98,1	86,3	31,0	129,6	111,4	98,5	104,1	117,7	126,3	129,5	110,7
Avril*	124,6	110,8	92,7	30,2	113,0	97,7	107,9	110,1	124,7	135,2	129,2	117,7
Mai*	126,1	124,0	123,4	24,1	127,7	62,3	112,7	97,3	126,1	139,1	133,3	114,8
Juin*	114,5	172,3	97,4	20,7	127,3	58,4	109,0	105,0	111,3	119,9	116,3	101,2
Juillet*	90,3	189,8	72,0	24,1	136,1	73,1	103,1	111,8	109,9	106,6	95,3	96,7
Août*	..	165,3	124,5	18,1	122,3	52,4	112,9	80,3	133,1	145,9	127,2	88,7

(1) Pour 1956, chiffres corrigés.
(2) Production en N primaire.

INDUSTRIE.

Indices de l'activité industrielle (1953 = 100) (suite).

MOYENNES MENSUELLES ET MOIS	INDUSTRIES MANUFACTURIÈRES (suite)												
	Papier et carton			Cuir			Filatures						
	Indice général	Papier et carton (production)	Papier et carton (transformation)	Indice général	Cuirs lourds	Cuirs légers	Indice général	Coton fin	Cardes fileuses	Cocons	Laine cardée	Laine peignée	Lin et chanvre
1955 :													
Novembre..	121,2	111,4	130,0	111,6	93,5	115,8	114,0	106,7	100,2	103,9	122,2	129,8	97,4
Décembre..	130,8	124,6	136,4	125,1	100,5	130,9	125,8	126,1	114,4	109,3	127,4	133,8	103,0
1956	**138,0**	**119,9**	**154,1**	**118,3**	**82,0**	**126,9**	**114,1**	**110,6**	**89,3**	**106,9**	**121,7**	**120,9**	**102,4**
Janvier ...	136,6	123,0	148,6	120,3	91,4	127,1	117,2	112,0	106,2	100,3	118,7	122,4	116,7
Février	131,1	127,7	134,2	113,3	85,8	119,7	113,2	108,8	90,6	103,0	113,1	122,8	101,5
Mars	142,8	132,2	152,1	126,4	101,4	132,2	125,1	125,5	87,6	118,9	129,0	123,4	107,1
Avril	126,0	109,2	140,9	110,8	82,0	117,5	107,7	102,2	84,4	102,5	110,9	112,0	103,3
Mai	132,9	114,5	149,2	109,2	81,1	115,8	110,7	109,7	88,5	109,7	118,4	116,1	88,4
Juin.....	145,3	125,5	162,8	121,7	91,2	128,9	115,8	111,0	91,0	108,4	131,4	119,0	111,2
Juillet ...	112,3	94,5	128,1	87,4	65,8	92,5	80,0	65,2	68,1	80,8	98,1	90,4	77,4
Août	136,2	113,7	156,2	118,8	80,9	127,8	112,8	122,2	73,0	109,2	122,6	109,4	84,2
Septembre .	141,2	120,9	159,2	124,7	86,5	133,7	114,0	112,0	88,5	95,9	119,5	123,3	101,5
Octobre ...	157,4	134,1	178,2	133,6	78,6	146,5	127,1	119,0	104,8	116,1	136,3	142,3	123,7
Novembre .	146,7	125,5	165,5	128,5	70,7	142,0	128,0	129,8	99,2	131,3	132,1	140,9	104,5
Décembre..	147,3	118,0	173,3	125,4	68,9	138,7	118,0	110,6	89,3	106,9	130,4	129,1	109,4
1957 :													
Janvier ...	163,7	139,3	185,3	142,2	83,4	156,0	129,7	127,5	106,5	115,9	134,0	138,0	117,0
Février	151,0	134,2	165,9	130,3	95,1	138,5	121,9	118,5	94,5	110,3	132,2	133,9	113,0
Mars	159,3	148,9	168,5	127,7	99,5	134,3	131,3	125,8	93,0	113,2	134,3	143,3	133,9
Avril=	156,7	148,8	163,7	117,9	81,8	126,3	123,7	114,1	93,6	113,8	137,9	137,0	128,1
Mai=	158,4	145,7	169,6	114,7	82,4	122,3	132,5	132,1	95,1	111,2	148,4	143,6	114,0
Juin=	146,2	137,0	154,4	114,3	83,6	121,5	120,8	116,2	85,3	92,6	136,3	132,7	118,9
Juillet* ...	139,2	110,2	144,8	81,6	56,7	87,4	96,8	93,5	71,1	85,0	118,4	92,7	94,4
Août*	141,4	128,8	152,5	106,3	72,3	114,2	110,3	107,7	60,0	99,3	121,0	127,9	99,7

Indices de l'activité industrielle (1953 = 100) (suite).

MOYENNES MENSUELLES ET MOIS	INDUSTRIES MANUFACTURIÈRES (suite)												
	Filatures (suite)			Bonneterie	Tissage						Confection	Chaussures	Pantoufles
	Jute	Filatures et corderies de fibres dures	Rayonne		Indice général	Tissus en coton	Tissus en lin	Tissus en laine	Tissus en rayonne et fibres de rayonne	Tissus en jute			
1955 :													
Novembre.	111,9	161,9	120,7	141,2	121,1	118,1	104,3	127,2	126,0	106,3	101,2	98,4	154,5
Décembre..	124,5	192,1	122,7	134,5	125,7	125,2	109,8	127,3	138,0	110,1	102,2	89,7	125,5
1956	**106,8**	**188,8**	**120,4**	**136,0**	**121,0**	**119,5**	**97,2**	**127,8**	**131,3**	**88,2**	**106,2**	**119,8**	**118,4**
Janvier ...	117,2	179,2	121,4	114,5	119,8	118,3	100,1	125,7	126,6	95,7	101,8	105,2	65,5
Février	115,2	180,4	115,4	120,6	113,6	108,7	98,5	122,6	117,6	90,8	102,0	122,1	69,8
Mars	135,5	197,7	127,7	137,1	126,4	124,1	106,1	131,9	145,7	90,4	119,6	156,2	99,0
Avril	108,9	168,3	119,4	121,2	113,3	108,0	94,1	121,3	128,3	86,2	109,6	130,2	79,6
Mai	102,0	194,6	123,8	128,6	112,5	107,8	88,6	121,9	117,6	91,7	112,1	134,4	78,8
Juin	102,2	229,1	116,6	129,7	123,9	117,0	97,3	136,6	132,5	92,7	112,8	126,0	93,8
Juillet ...	81,0	203,2	85,0	103,9	103,4	94,7	79,6	120,2	100,9	72,1	82,6	66,5	85,8
Août	96,1	157,9	120,0	145,5	109,7	111,1	82,5	116,1	114,3	71,7	99,6	123,8	172,0
Septembre .	102,0	171,4	121,5	153,3	124,6	122,8	100,1	132,9	131,9	89,0	107,7	121,4	180,7
Octobre ...	111,9	200,3	132,2	173,7	139,7	142,2	106,9	145,2	150,8	96,0	115,5	131,9	191,0
Novembre .	104,7	180,0	132,2	161,1	139,7	145,7	111,7	139,6	159,3	92,0	109,9	113,6	165,9
Décembre..	105,3	203,4	130,0	143,0	125,7	133,7	101,1	120,2	150,5	89,8	101,6	106,6	139,6
1957 :													
Janvier ...	115,7	210,3	138,0	143,1	137,1	139,1	110,1	141,1	155,4	88,1	104,8	120,9	83,8
Février	103,8	188,0	123,8	140,3	130,9	134,1	106,1	132,1	155,4	82,2	100,7	133,7	92,7
Mars	108,6	224,2	140,6	152,2	133,1	138,4	118,9	132,8	148,7	87,2	114,6	156,5	104,4
Avril=	97,5	218,0	136,6	144,9	133,1	131,8	108,2	138,3	165,4	73,6	114,1	157,9	91,5
Mai=	102,0	236,2	137,0	136,1	136,2	136,4	109,8	142,1	164,8	69,8	119,3	141,3	83,8
Juin=	88,2	213,4	131,1	120,9	119,4	120,6	100,7	122,0	145,3	67,5	108,0	99,6	97,3
Juillet* ...	79,5	226,7	101,7	103,7	107,2	109,4	94,1	106,5	128,9	72,2	88,9	79,3	107,5
Août*	76,1	170,3	121,9	..	102,7	105,7	79,2	102,3	122,5	70,9	..	..	..

INDUSTRIE.

Indices de l'activité industrielle (1953 = 100) (suite).

MOYENNES MENSUELLES ET MOIS	INDUSTRIES MANUFACTURIÈRES (suite)											
	Électricité	Cokerie	Raffineries de pétrole	Terre cuite	Industrie du verre			Ciment	Sidérurgie			
					Indice général	Verre plat	Verre creux		Indice général	Fonte	Acier brut	Produits finis
1955 :												
Novembre	125,4	111,4	161,7	118,1	140,0	151,9	123,7	104,6	132,4	130,5	132,6	132,7
Décembre	138,2	119,0	158,2	98,6	147,2	164,7	123,1	96,9	146,0	139,5	143,8	148,6
1956	**125,7**	**119,9**	**169,5**	**102,1**	**144,8**	**151,8**	**135,2**	**100,8**	**140,9**	**136,6**	**141,2**	**141,9**
Janvier	134,6	120,0	174,3	74,5	134,1	154,1	106,4	73,4	145,7	139,2	142,6	148,8
Février	129,7	113,8	163,1	51,3	132,7	141,5	120,5	23,8	132,8	125,7	131,1	135,4
Mars	131,1	120,6	177,6	61,0	158,2	166,6	146,6	83,5	150,3	141,7	148,6	153,2
Avril	120,6	116,4	193,0	82,1	150,5	160,8	136,2	110,7	138,2	134,9	139,0	138,7
Mai	114,7	120,2	202,0	126,4	159,9	166,0	151,5	114,6	136,2	135,5	137,6	135,8
Juin	114,3	117,4	192,7	126,0	157,4	159,4	154,7	124,5	148,8	140,2	149,0	150,9
Juillet	103,0	119,0	179,3	126,9	153,4	153,9	152,7	126,0	118,7	128,4	123,3	114,3
Août	115,5	122,1	182,7	125,5	147,1	151,6	140,8	124,2	141,6	137,5	144,2	141,5
Septembre	120,0	120,2	114,3	120,1	131,2	137,5	122,5	118,8	142,0	136,3	139,3	144,6
Octobre	140,3	124,6	181,5	128,4	136,2	145,4	123,4	118,1	154,7	145,3	154,2	157,3
Novembre	140,3	120,0	138,1	111,4	134,9	136,9	132,2	97,5	142,4	136,9	142,3	143,9
Décembre	144,8	123,9	135,8	91,6	142,1	147,4	134,9	94,8	139,9	137,6	143,2	139,1
1957 :												
Janvier	153,1	124,4	123,0	74,1	132,7	143,8	117,3	82,3	151,9	143,2	153,1	153,6
Février	134,7	113,2	105,9	52,0	126,3	125,9	126,8	90,1	140,2	131,2	137,9	143,4
Mars	137,8	125,1	137,1	53,0	151,9	150,3	154,1	114,5	151,3	144,6	153,5	152,0
Avril	130,8	121,3	144,7	95,8	150,6	145,2	158,1	113,7	144,9	141,8	147,9	144,4
Mai=	131,8	125,5	170,2	141,0	150,2	138,6	166,2	124,0	146,0	144,2	149,8	144,9
Juin=	118,1	108,5	142,4	133,0	131,1	110,1	160,2	110,7	118,4	117,8	121,8	117,1
Juillet	111,7	91,4	133,7	148,6	137,7	114,5	169,6	101,9	59,3	69,3	64,5	54,5
Août*	127,0	120,2	212,6	133,2	136,4	118,8	160,8	113,1	137,9	138,3	145,1	134,7

Indices de l'activité industrielle (1953 = 100) (suite).

MOYENNES MENSUELLES ET MOIS	INDUSTRIES MANUFACTURIÈRES (suite)												
	Métaux non-ferreux							Fabrications métalliques					
	Indice général	Produits bruts					Demi-produits	Indice général	Aciéries de moulage	Fonderies	Tréfilerie, étirage, laminage à froid	Forge, estampage, gros emboutissage	Travail de la tôle
		Cuivre	Zinc	Plomb	Aluminium	Etain							
1955 :													
Novembre	116,6	102,5	108,3	120,7	156,2	89,4	139,1	107,0	97,3	104,9	104,3	99,5	98,2
Décembre	120,2	118,1	113,0	114,5	192,0	95,0	133,3	110,7	104,3	103,6	133,2	101,4	104,4
1956	**122,1**	**113,1**	**118,2**	**132,5**	**186,8**	**104,8**	**129,4**	**109,3**	**102,4**	**99,8**	**121,7**	**99,6**	**100,8**
Janvier	121,9	110,8	114,6	124,5	203,2	111,3	138,1	110,8	103,7	102,1	125,7	102,6	104,1
Février	126,2	121,2	115,9	134,7	212,8	118,4	137,0	104,5	94,7	89,0	122,3	97,6	99,0
Mars	121,8	110,6	116,6	133,1	198,4	107,8	131,8	118,2	109,4	104,7	138,1	109,5	109,4
Avril	117,0	108,3	116,4	123,3	179,3	91,5	122,3	110,4	103,2	97,4	121,2	100,2	100,0
Mai	122,6	114,3	119,9	131,0	172,9	93,0	130,2	109,9	102,4	104,2	112,4	100,9	102,5
Juin	122,1	115,7	118,4	135,2	189,6	101,4	125,6	111,9	106,1	101,4	134,0	102,8	107,4
Juillet	113,1	110,0	118,4	142,1	184,9	106,9	92,5	91,8	79,3	72,8	104,0	77,0	81,6
Août	122,3	113,4	118,2	133,6	193,6	102,7	129,0	102,4	102,7	101,3	110,0	99,4	97,7
Septembre	120,7	112,2	119,4	131,4	176,1	96,3	124,9	111,7	110,8	103,7	126,5	99,5	99,6
Octobre	128,4	117,4	119,1	131,8	196,0	97,6	149,0	121,5	110,9	114,1	133,5	109,3	109,4
Novembre	125,5	112,0	118,4	132,8	172,9	111,3	143,2	108,6	99,4	103,6	101,5	98,5	100,6
Décembre	123,5	110,9	122,8	136,0	161,8	119,1	129.0	109,8	106,8	103,3	130,8	98,1	98,0
1957 :													
Janvier=	126,2	107,2	126,4	142,2	153,8	118,7	135,8	116,3	115,2	115,2	134,9	107,7	100,8
Février=	124,7	103,6	125,8	142,1	164,1	107,0	134,7	110,4	117,5	105,0	126,4	102,5	96,0
Mars=	122,6	103,7	126,6	141,3	175,3	101,3	126,0	115,0	111,6	107,9	140,5	106,7	100,4
Avril=	120,6	101,1	125,3	133,4	168,1	99,7	126,6	116,0	101,3	106,0	130,5	104,7	98,1
Mai*	126,1	111,3	130,1	139,2	153,8	95,7	129,8	117,0	117,7	105,9	129,9	105,6	101,2
Juin*	114,9	108,9	122,1	138,6	124,3	93,1	101,0	105,7	98,6	87,4	120,1	91,5	91,0
Juillet*	98,8	107,8	113,6	115,3	90,8	59,5	66,6	71,2	48,8	57,2	85,1	51,4	61,1
Août*	111,6	100,5	109,1	113,5	87,7	73,4	128,4	..	..	..	..	..	..

INDUSTRIE.

Indices de l'activité industrielle (1953 = 100) (suite).

MOYENNES MENSUELLES ET MOIS	INDUSTRIES MANUFACTURIÈRES (suite)												
	Fabrications métalliques (suite)												
	Accessoires métalliques du bâtiment	Ponts, charpentes, etc.	Construction navale	Matériel de chemin de fer	Automobiles, cycles, etc.	Machines motrices, etc.	Machines outils, etc.	Constructions mécaniques diverses	Appareils de levage, pesage, etc.	Appareils pour diverses industries	Construction électrique	Fine construction mécanique	Armes et leurs munitions
1955 :													
Novembre .	107,2	109,9	119,3	95,8	105,1	100,8	97,9	84,1	93,6	113,2	124,0	107,4	100,5
Décembre .	108,8	109,7	127,7	98,8	107,6	95,1	106,8	88,4	99,5	115,3	122,6	135,3	95,2
1956	**112,6**	**115,5**	**123,0**	**77,1**	**109,2**	**99,9**	**102,1**	**87,7**	**101,4**	**122,3**	**125,2**	**123,2**	**93,7**
Janvier	111,4	109,3	115,7	90,8	111,3	96,9	104,5	88,0	100,3	123,7	127,4	126,7	98,4
Février	103,1	102,5	97,9	82,6	110,6	96,6	104,9	84,9	95,1	116,4	120,8	121,9	93,6
Mars	119,3	119,5	137,9	88,2	120,4	108,4	113,4	93,6	104,0	133,7	134,9	131,5	92,7
Avril	106,8	109,2	119,1	95,0	114,9	100,8	101,6	87,2	99,4	126,0	128,9	171,5	88,2
Mai	108,6	117,4	128,8	74,2	115,1	104,0	104,7	92,5	102,2	125,7	121,6	137,8	94,3
Juin.....	113,3	119,7	130,3	77,1	118,1	105,2	106,0	90,6	105,0	128,3	118,4	127,0	91,1
Juillet	78,3	97,3	115,0	63,7	101,0	80,3	75,3	63,7	88,5	105,6	111,0	81,2	90,8
Août	111,0	119,9	122,4	71,1	97,0	102,1	101,7	89,6	95,0	115,2	111,6	117,7	61,2
Septembre .	113,1	118,2	122,5	77,3	109,5	99,3	101,3	89,1	103,7	118,7	132,9	114,9	104,0
Octobre....	134,0	130,7	147,7	74,9	115,2	114,2	112,8	96,5	111,8	130,7	142,9	123,2	97,3
Novembre..	129,1	124,4	119,3	62,3	104,6	101,2	97,7	88,0	103,7	121,9	121,7	113,1	108,2
Décembre..	123,2	117,8	119,5	67,6	92,9	89,4	100,1	88,7	108,6	121,4	130,8	111,9	104,6
1957 :													
Janvier= ..	110,8	126,7	137,0	71,4	107,3	113,0	107,5	96,0	107,3	132,0	138,6	118,9	100,6
Février= ...	110,4	112,1	130,1	71,6	104,7	100,8	96,8	91,4	97,4	123,2	128,1	106,4	108,4
Mars=	115,9	120,7	136,9	68,0	115,7	106,3	103,2	89,9	102,0	131,0	132,3	108,4	102,9
Avril=	115,7	116,8	130,7	63,7	117,0	108,1	99,7	91,0	100,3	131,6	147,6	102,3	110,8
Mai*	116,9	121,4	142,5	73,8	120,3	107,3	101,6	92,2	106,0	130,2	135,2	108,1	113,3
Juin*.....	104,7	105,3	136,9	68,1	109,9	83,1	91,0	79,8	98,1	116,8	121,2	85,5	116,4
Juillet* ...	54,5	74,5	104,4	44,3	82,4	53,3	59,5	55,4	63,4	81,4	85,0	44,0	77,6

INDUSTRIE.

Relevé comparatif, par période, des principaux chiffres de production.

SPÉCIFICATION	Unité	Janvier-juillet 1956	Janvier-juillet 1957
A. Combustibles, métallurgie, énergie.			
Charbon	t	17 608 111	16 798 828
Agglomérés de houille	»	1 021 589	1 071 400
Electricité	1 000 kWh	6 708 803	7 015 676
Coke	t	4 166 889	4 110 448
Gaz	1 000 m³	1 308 005	1 260 163
Pétrole brut (mise en œuvre)	1 000 l	3 944 644	2 974 380
Fonte brute	t	3 233 265	3 134 784
Acier brut	»	3 662 222	3 500 212
Aciers finis	»	2 732 458	2 546 452
Métaux non ferreux :			
Produits bruts (1re et 2e fusion)	»	297 523	302 036
Cuivre	»	98 174	93 415
Zinc	»	131 344	138 546
Plomb	»	57 674	60 759
Etain	»	5 886	5 273
Aluminium	»	1 673	1 241
Antimoine, cadmium, nickel, etc.	»	2 772	2 852
Demi-produits	»	112 711	105 305
Fabrications métalliques (valeur des expéditions)	1 000 000 F	43 567,3	45 745,4
Aciéries de moulage	»	887,9	1 023,0
Fonderies	»	996,8	1 137,6
Tréfilerie, étirage, laminage à froid	»	3 242,0	3 550,5
Forge, estampage, gros emboutissage et industries connexes	»	1 470,0	1 698,2
Travail de la tôle et fabrications métalliques diverses	»	3 686,9	4 162,6
Accessoires métalliques du bâtiment	»	2 267,3	2 476,8
Ponts, charpentes, grosse chaudronnerie	»	1 944,0	1 856,0
Construction navale	»	2 738,0	2 373,0
Matériel de chemin de fer et tramways	»	1 684,4	1 254,6
Automobile, cycles, aéronautique et industries connexes	»	9 762,3	9 864,1
Machines motrices, pneumatiques et hydrauliques	»	706,7	858,6
Machines-outils et industries connexes	»	830,1	814,7
Machines textiles et matériel connexe	»	518,6	648,8
Constructions mécaniques diverses	»	820,7	964,1
Appareils de levage, manutention et pesage	»	787,5	872,2
Appareils et installations pour diverses industries	»	2 283,9	2 362,2
Construction électrique	»	7 403,9	8 041,1
Fine construction mécanique	»	432,7	353,6
Armes et leurs munitions	»	1 103,6	1 433,7
B. Industries textiles.			
Filatures :			
Coton fin	t	50 421	56 905
Cardes fileuses	»	3 286	3 408
Cocons	»	6 559	6 856
Laine peignée	»	14 793	16 907
Lin et chanvre	»	6 435	7 472
Jute	t	45 515	41 535
Rayonne	»	18 353	20 609
Bonneterie :			
Tissus à mailles	»	3 807 740	4 696 707
Articles finis :			
Sous-vêtements	douz.	1 598 783	2 023 138
Bas pour dames	» de paires	1 102 709	1 165 089
Vêtements de dessus	pièces	6 629 803	6 703 660
Tissages	t	93 552	100 445
Tissus de coton	»	43 234	50 516
Tissus de lin	»	4 107	4 623
Tissus de laine	»	17 716	18 417
Tissus de jute	»	22 632	19 746
Tissus de soie naturelle	»	8	4
Tissus de rayonne et fibres de rayonne	»	4 543	5 619
Tapis de fibres dures	»	1 312	1 520
C. Carrières et industries des minéraux non métalliques			
Carrières :			
Porphyre : moellons	t	2 055	2 213
Petit granit : extrait	m³	69 022	78 364
Marbre : blocs	»	2 947	3 497
Grès : moellons	t	115 552	156 053
Sables	»	2 305 863	2 638 897
Ardoises	»	5 429 200	4 887 693
Chaux	»	1 047 812	1 074 721
Calcaires	»	1 083 751	1 267 022
Briques ordinaires	1 000 pièces	1 113 656	1 202 770
Ciment	t	2 530 649	2 841 719
D. Industries chimiques.			
Azote : N. primaire	»	139 820	128 190
Goudron brut	»	141 658	143 291
Pneumatiques pour vélocipèdes :			
enveloppes	1 000 pièces	1 829	2 237
chambres à air	»	1 761	2 108
Allumettes	1 000 tiges	34 307 863	36 102 821
E. Industries alimentaires.			
Farine	t	442 151	420 151
Margarine	»	51 932	52 045
Huiles autres que de lin (huiles brute et raffinée ou hydrogenée)	»	120 024	108 625
Confiture et produits connexes	»	10 702	12 220
F. Autres industries.			
Papier et carton : production	»	193 525	225 729
transformation	»	133 712	149 190
Tabac (quantité mise en œuvre)	»	14 091	14 947
Cuirs : lourds	»	2 657	2 586
légers	1 000 pieds carrés	24 467	26 011
Chaussures : tout cuir	1 000 paires	5 209	5 514
autres	»	1 714	1 810
Pantoufles	»	3 908	3 473

INDUSTRIE.

Mines de houille et fabriques d'agglomérés de houille.

MOYENNES MENSUELLES ET MOIS	Mines de houille (1)									Fabrique d'agglomérés de houille				
	Nombre de jours d'extraction	Production (1 000 t)	Débit (1 000 t)	Stock (4) (1 000 t)	Production par journée d'ouvrier (kg)			Absentéisme en % (3)		Production		Ventes (1 000 t)	Consommation propre et distribution gratuite aux ouvriers (1 000 t)	Stock (4) (1 000 t)
					à veine (2)	fond	fond et surface	fond	fond et surface	boulets (1 000 t)	briquettes (1 000 t)			
1938	**24,2**	**2 465**	**2 336**	**2 222**	**5 452**	**1 090**	**756**	..	..	**143**		..	..	..
1950	**23,8**	**2 277**	**2 340**	**1 038**	**5 303**	**1 009**	**689**	..	..	**85**		..	..	..
1951	**24,3**	**2 471**	**2 387**	**225**	**5 741**	**1 047**	**734**	**20,4**	**17,7**	**86**	**64**	**148**	**1,7**	**5**
1952	**24,3**	**2 532**	**2 278**	**1 673**	**5 641**	**1 036**	**739**	**21,3**	**18,6**	**72**	**52**	**119**	**1,8**	**37**
1953	**24,3**	**2 505**	**2 265**	**3 074**	**5 708**	**1 068**	**766**	**21,8**	**19,0**	**70**	**40**	**110**	**1,9**	**12**
1954	**24,1**	**2 437**	**2 459**	**2 815**	**5 879**	**1 098**	**784**	**16,5**	**14,1**	**75**	**40**	**112**	**1,7**	**12**
1955	**24,6**	**2 493**	**2 702**	**371**	**6 250**	**1 148**	**826**	**17,4**	**15,0**	**90**	**38**	**128**	**1,4**	**6**
1956	**23,5**	**2 463**	**2 479**	**179**	**6 944**	**1 160**	**841**	**15,8**	**13,7**	**116**	**35**	**138**	..	**5**
Juillet	20,1	2 042	2 077	240	7 252	1 172	831	16,5	14,1	89	30	110	..	7
Août	22,2	2 186	2 198	228	7 086	1 163	830	16,3	13,7	108	34	130	..	6
Septembre	22,7	2 226	2 236	218	7 006	1 159	827	16,6	14,1	110	37	134	..	6
Octobre	26,4	2 645	2 642	221	7 010	1 164	840	16,1	13,8	135	41	158	..	7
Novembre	24,3	2 535	2 519	236	6 958	1 162	844	14,1	12,1	135	35	151	.	6
Décembre	22,7	2 355	2 412	179	7 038	1 158	838	14,6	12,5	126	33	139	..	5
1957 :														
Janvier	23,7	2 417	2 386	210	7 051	1 150	834	14,7	12,8	139	34	151	..	5
Février	22,6	2 393	2 394	209	7 040	1 166	849	14,7	12,7	139	34	156	..	5
Mars	23,9	2 537	2 528	218	7 080	1 176	855	14,9	12,8	137	35	156	..	5
Avril	23,3	2 469	2 452	232	7 119	1 178	857	15,2	13,0	123	30	138	..	7
Mai	23,7	2 537	2 511	257	7 054	1 172	855	14,4	12,3	118	25	129	..	9
Juin	22,7	2 384	2 308	334	7 008	1 157	844	14,4	12,3	116	24	130	..	9
Juillet	20,8	2 061	1 912	483	7 440	1 136	811	15,4	13,0	97	18	105	..	9

(1) Source : Administration des Mines.
(2) Ouvriers pourvus d'un moyen portatif individuel d'abattage (non compris les aides).
(3) A partir de janvier 1954, l'absentéisme ne reprend plus que le pourcentage d'absences justifiées et injustifiées pour motifs personnels. Cet élément a donc été rendu indépendant des vacances, grèves, etc.
(4) Fin du mois ou de l'année.

Nombre d'ouvriers inscrits dans les charbonnages.

Source : Administration des Mines.

MOYENNES MENSUELLES ET MOIS	Belges	Etrangers			Total
		Italiens	Autres	Total	
1938	..	..	..	..	**131 241**
1951	**90 661**	..	..	**63 969**	**154 630**
1952	**89 763**	..	..	**70 014**	**159 777**
1953	**88 904**	..	..	**67 614**	**156 518**
1954	**89 164**	..	..	**60 782**	**149 946**
1955	**85 556**	..	..	**60 736**	**146 292**
1956	**80 789**	..	..	**64 119**	**144 908**
Juillet	79 971	..	..	62 910	142 881
Août	79 054	..	..	60 961	140 015
Septembre	78 428	42 281	18 245	60 526	138 954
Octobre	78 509	..	..	61 691	140 200
Novembre	79 020	..	..	63 183	142 203
Décembre	79 298	43 942	19 738	63 680	142 978
1957 :					
Janvier	79 911	..	..	63 853	143 764
Février	79 896	..	..	64 829	144 725
Mars	79 175	44 081	21 364	65 445	144 620
Avril	78 946	..	..	64 977	143 923
Mai	78 525	..	..	65 629	144 154
Juin	78 214	43 333	23 047	66 380	144 594
Juillet	78 067	..	..	65 878	143 945

INDUSTRIE.

Fournitures de charbon belge aux différents secteurs économiques (en 1 000 t).

Source : Administration des Mines.

MOYENNES MENSUELLES ET MOIS	Secteur domestique et F.N.R.O.M. (1)	Administrations publiques	Cokeries, usines à gaz et fabriques d'agglomérés	Centrales électriques	Sidérurgie	Constructions métalliques	Métaux non-ferreux	Produits chimiques
1951	..	..	..	..	..	..	..	..
1952	**481**	**14**	**709**	**275**	**35**	**17**	**30**	**37**
1953	**467**	**14**	**635**	**250**	**27**	**12**	**34**	**36**
1954	**416**	**14**	**597**	**241**	**24**	**12**	**41**	**47**
1955	**419**	**14**	**700**	**256**	**23**	**12**	**42**	**42**
1956	**420**	**16**	**739**	**220**	**21**	**12**	**41**	**41**
Juillet	303	11	656	168	13	5	36	30
Août	341	15	693	200	15	7	35	32
Septembre	393	14	691	187	17	9	38	35
Octobre	473	20	784	210	19	15	44	46
Novembre	455	16	754	204	21	15	43	41
Décembre	441	17	726	224	20	15	42	40
1957 :								
Janvier	434	18	726	233	17	16	38	40
Février	432	16	735	217	18	13	38	43
Mars	423	13	801	291	17	11	47	47
Avril	394	9	782	255	16	10	45	41
Mai	421	15	763	266	16	9	48	38
Juin	424	24	653	266	13	8	47	33
Juillet	324	32	497	221	5	3	28	31

Fournitures de charbon belge aux différents secteurs économiques (en 1 000 t) (suite).

MOYENNES MENSUELLES ET MOIS	Chemins de fer belges et vicinaux	Textiles	Industries alimentaires (2)	Carrières et industries dérivées (3)	Cimenteries	Papeteries	Autres industries (4)	Exportations	Total
1951	..	..	..	..	..	..	..	**229**	**2 125**
1952	**123**	**18**	**27**	**64**	**82**	**15**	**61**	**209**	**2 197**
1953	**117**	**17**	**26**	**57**	**81**	**17**	**56**	**345**	**2 191**
1954	**114**	**14**	**31**	**61**	**63**	**20**	**30**	**465**	**2 190**
1955	**109**	**13**	**30**	**63**	**69**	**20**	**34**	**574**	**2 420**
1956	**92**	**13**	**31**	**64**	**72**	**21**	**32**	**354**	**2 189**
Juillet	85	6	29	56	77	15	22	337	1 849
Août	96	9	33	62	70	15	23	299	1 945
Septembre	92	11	39	63	68	19	27	275	1 978
Octobre	87	16	50	76	89	24	37	332	2 322
Novembre	38	17	36	70	76	24	36	352	2 198
Décembre	51	16	27	65	78	23	38	281	2 104
1957 :									
Janvier	67	15	23	58	63	21	32	265	2 066
Février	81	16	23	56	65	26	31	285	2 095
Mars	79	13	26	59	69	26	37	328	2 287
Avril	81	11	32	59	79	23	35	354	2 226
Mai	117	10	40	63	85	24	35	350	2 300
Juin	96	9	44	56	85	22	29	317	2 126
Juillet	75	5	29	48	81	14	21	332	1 746

(1) Vente par charrette, au comptant, en compte à prix réduit, au Fonds national de Retraite des ouvriers mineurs.
(2) Brasseries, laiteries, meuneries, boulangeries et sucreries.
(3) Carrières, briqueteries, tuileries, céramiques et verreries.
(4) Soutes, mines, pêcheries et autres industries non dénommées ailleurs.

INDUSTRIE.

Production d'électricité (millions de kWh) (1).

Source : Administration de l'Industrie. — Direction : Energie électrique.

MOYENNES MENSUELLES ET MOIS	Par catégories de producteurs			D'après la nature des centrales							Totaux			
	En vue de la distribution publique		Auto-producteurs industriels	Centrales thermiques						Centrales hydrauliques	Production	Importations	Exportations	Total absorbé par les réseaux plus les pertes
							Mixtes (3)		Moteurs à combustion interne (4)					
	Entreprises publiques	Entreprises privées		Au charbon (2)	Aux combustibles liquides	Au gaz	charbon	gaz						
1951	**33**	**429**	**309**	**653**	**8,2**	**3,0**	**12**	**31**	**59**	**5,6**	**771**	**18,0**	**8,7**	**780**
1952	**31**	**394**	**347**	**650**	**4,6**	**3,1**	**14**	**35**	**58**	**6,4**	**772**	**16,7**	**9,9**	**779**
1953	**33**	**400**	**366**	**663**	**16,4**	**3,8**	**10**	**40**	**58**	**7,5**	**799**	**17,8**	**17,9**	**799**
1954	**35**	**442**	**385**	**703**	**27,3**	**4,3**	**14**	**41**	**58**	**14,1**	**862**	**16,6**	**16,3**	**862**
1955	**33**	**464**	**372**	**723**	**30,0**	**4,6**	**10**	**52**	**57**	**10,7**	**912**	**21,7**	**10,8**	**923**
1956	**36**	**508**	**443**	**838**	**3,2**	**5,3**	**11**	**53**	**61**	**15,6**	**987**	**28,9**	**22,3**	**994**
Août	30	470	421	769	3,6	6,2	11	57	64	10,7	921	33,5	8,6	946
Septembre	33	487	415	781	2,8	5,8	10	56	64	14,8	934	38,0	6,0	966
Octobre	41	566	484	930	3,9	5,8	8	61	63	19,2	1 091	30,8	38,6	1 083
Novembre	41	567	477	927	3,4	5,7	14	56	60	18,7	1 085	29,5	44,2	1 070
Décembre	44	583	480	940	2,4	4,5	11	59	65	25,2	1 107	26,1	44,4	1 089
1957 :														
Janvier	45	617	487	984	2,6	5,4	11	56	67	21,6	1 148	27,0	50,8	1 124
Février	40	543	447	877	2,1	5,4	10	54	60	19,5	1 028	32,5	51,0	1 010
Mars	42	554	467	891	2,2	6,2	11	62	64	24,9	1 061	28,6	16,8	1 073
Avril	35	532	450	855	2,3	6,2	9	60	67	14,0	1 016	22,7	11,2	1 028
Mai	32	539	465	875	2,7	6,6	7	66	70	7,9	1 035	19,0	16,4	1 038
Juin	28	484	395	780	2,4	5,3	6	53	53	6,4	907	40,7	10,3	937
Juillet	24	460	339	740	2,3	4,2	5	32	34	5,3	823	34,7	15,8	842
Août	30	520	430	828	3,2	4,3	7	64	65	9,0	980	34,7	8,7	1 006

(1) Production nette.
(2) Pour 1952, la production des centrales thermiques disposant de chaudières alimentées uniquement au fuel-oil est comprise dans cette rubrique.
(3) Les quantités figurant sous cette rubrique résultent d'une estimation des parts respectives attribuables au charbon et au gaz.
(4) Il s'agit en ordre principal de moteurs alimentés par gaz de hauts fourneaux.

Importations et exportations d'énergie électrique (milliers de kWh).

Source : Fédération professionnelle des Producteurs et Distributeurs d'Electricité de Belgique.

MOYENNES MENSUELLES ET MOIS	Pays-Bas		Allemagne		Grand-Duché de Luxembourg		France		Total	
	Importations	Exportations	Importations	Exportations	Importations	Exportations	Importations	Exportations	Importations	Exportations
1950	**35**	**609**	**2 647**	**1 171**	**3 983**	**181**	**5 427**	**2 692**	**12 092**	**4 653**
1951	**39**	**3 165**	**5 517**	**350**	**2 529**	**756**	**9 882**	**4 478**	**17 966**	**8 749**
1952	**78**	**4 374**	**763**	**469**	**3 291**	**437**	**12 588**	**4 629**	**16 720**	**9 910**
1953	**31**	**269**	**1 437**	**6 716**	**4 924**	**81**	**11 411**	**10 821**	**17 803**	**17 887**
1954	—	—	**2 186**	**11 522**	**5 762**	**94**	**8 679**	**4 650**	**16 627**	**16 266**
1955	**120**	**1 486**	**9 243**	**4 200**	**5 669**	**364**	**6 682**	**4 749**	**21 714**	**10 799**
1956	**5 400**	**8 048**	**14 344**	**6 612**	**4 327**	**775**	**4 821**	**6 893**	**28 892**	**22 328**
Août	2 082	2 082	17 581	5 143	5 046	380	8 793	1 020	33 502	8 625
Septembre	1 920	1 920	24 940	3 230	4 897	671	6 202	211	37 959	6 032
Octobre	18 221	18 221	5 815	13 018	4 580	743	2 161	6 582	30 777	38 564
Novembre	20 593	20 593	3 524	14 999	3 477	1 007	1 937	7 580	29 531	44 179
Décembre	18 285	18 285	2 814	19 173	2 919	1 728	2 110	5 213	26 128	44 399
1957 :										
Janvier	18 335	18 335	2 079	15 951	4 215	1 100	2 384	15 400	27 013	50 786
Février	21 992	21 992	2 393	16 668	5 168	284	2 947	12 085	32 500	51 029
Mars	5 755	7 947	11 163	8 193	5 840	257	5 795	407	28 553	16 804
Avril	720	2 980	11 923	7 498	5 354	259	4 732	414	22 729	11 151
Mai	307	3 444	9 380	12 393	5 844	286	3 431	242	18 962	16 365
Juin	4 856	5 179	19 831	4 458	5 771	222	10 240	447	40 698	10 306
Juillet	4 608	2 989	16 379	11 846	5 959	253	7 763	683	34 709	15 771
Août	651	1 298	19 130	6 091	4 878	597	10 021	738	34 680	8 724

INDUSTRIE.

Cokeries et usines à gaz.

MOYENNES MENSUELLES ET MOIS	Cokeries													
	Fours		Matières premières (1 000 t)		Production de coke (1 000 t)			Livraison de coke (1 000 t)						
	Nombre de batteries	Nombre de fours	Charbons enfournés	Stock de charbons (2)	Cokeries indépendantes et minières	Cokeries métallurgiques	Total	Exportations	Sidérurgie	S.N.C.B. et S.N.C.V.	Autres industries	Contingent domestique et distribution gratuite	Administrations publiques	Total (3)
1951	**40**	**1 462**	**654**	**281**	**227**	**282**	**509**	**41**	**387**	**1,9**	**62**	**40**	**3,0**	**535**
1952	**42**	**1 480**	**695**	**282**	**236**	**299**	**535**	**80**	**388**	**1,4**	**54**	**28**	**4,1**	**556**
1953	**41**	**1 432**	**646**	**265**	**180**	**316**	**496**	**68**	**354**	**1,6**	**51**	**33**	**3,2**	**511**
1954	**41**	**1 431**	**665**	**260**	**187**	**325**	**512**	**74**	**371**	**1,6**	**50**	**30**	**3,4**	**530**
1955	**42**	**1 467**	**714**	**327**	**186**	**364**	**550**	**64**	**407**	**1,3**	**49**	**17**	**3,0**	**541**
1956	**44**	**1 520**	**785**	**465**	**220**	**386**	**606**	**76**	**433**	**2,2**	**55**	**21**	**5,0**	**592**
Août	45	1 556	804	370	221	399	620	79	440	3,1	55	18	5,1	600
Septembre	44	1 557	788	343	220	389	609	88	438	3,8	52	21	5,0	607
Octobre	44	1 556	824	401	229	406	635	77	453	4,8	58	24	5,2	622
Novembre	44	1 530	788	457	221	387	608	65	443	2,6	59	26	4,2	600
Décembre	44	1 530	816	458	228	403	631	79	448	1,3	62	27	4,8	622
1957 :														
Janvier	44	1 530	817	407	229	399	628	73	456	1,7	64	28	4,8	628
Février	45	1 538	741	391	209	368	577	58	419	1,2	59	24	4,8	566
Mars	45	1 545	820	438	230	408	638	73	451	0,9	62	15	3,7	606
Avril	45	1 544	792	541	223	395	618	75	447	0,1	55	11	2,6	592
Mai	45	1 544	819	616	228	407	635	75	462	—	54	10	5,3	606
Juin	45	1 520	712	568	211	339	550	90	374	—	47	9	4,4	524
Juillet	45	1 504	601	535	203	260	463	95	253	2,1	40	9	3,4	402
Août	45	1 539	786	500	220	388	608	82	445	1,7	52	15	3,5	598

Cokeries et usines à gaz (suite).

MOYENNES MENSUELLES ET MOIS	Cokeries (suite)										Usines à gaz (1)						
	Stocks de coke (1 000 t)	Sous-produits ammoniaque (exprimée en sulfate) (1 000 t) (4)	Gaz à 0°, 760 mm Hg et 4 250 k cal/m³ (1 000 000 m³)								Matières premières (1 000 t)		Coke (1 000 t)		Production de gaz (1 000 m³)		
			Production totale	Gaz reçus (hauts fourneaux et méthane)	Consommations propres		Fournitures										
					Chauffage des fours	Autres usages	nettes à la synthèse	à la sidérurgie	aux autres industries	destinées à la distribution publique	Charbons enfournés	Stocks de charbons (2)	Production	Stock (2)	Gaz de fours	Autres gaz (5)	Total
1951	**67**	**5,9**	**232**	**36**	**123**	**7**	**28**	**43**	**5**	**63**	**2,5**	**4,1**	**1,9**	**2,3**	**1 097**	**139**	**1 236**
1952	**101**	**6,3**	**238**	**36**	**127**	**8**	**28**	**46**	**3**	**63**	**2,3**	**2,5**	**1,8**	**2,5**	**996**	**110**	**1 106**
1953	**201**	**6,0**	**227**	**39**	**121**	**7**	**26**	**44**	**5**	**63**	**2,1**	**2,5**	**1,6**	**3,8**	**916**	**193**	**1 109**
1954	**127**	**6,2**	**236**	**51**	**129**	**5**	**33**	**46**	**5**	**69**	**1,3**	**1,3**	**1,5**	**5,5**	**829**	**269**	**1 098**
1955	**71**	**6,7**	**245**	**44**	**122**	**8**	**32**	**55**	**6**	**67**	**1,2**	**0,7**	**0,8**	**3,5**	**497**	**117**	**614**
1956	**87**	**7,0**	**266**	**31**	**117**	**9**	**34**	**57**	**7**	**73**	**0,5**	**0,5**	**0,3**	**2,5**	**178**	**200**	**378**
Août	97	7,0	270	29	119	11	34	57	7	70	0,5	0,5	0,4	2,5	194	124	318
Septembre	90	7,2	267	28	117	9	35	56	7	72	0,5	0,4	0,3	2,5	187	114	301
Octobre	93	7,4	275	32	122	10	35	60	8	73	0,5	0,4	0,3	2,5	171	108	279
Novembre	89	7,0	266	34	117	9	33	58	10	73	0,4	0,4	0,3	2,5	152	101	253
Décembre	87	7,0	273	34	124	8	29	59	12	76	0,4	0,5	0,3	2,5	160	90	250
1957																	
Janvier	77	7,2	277	39	124	8	30	60	12	82	0,4	0,7	0,3	2,5	161	91	252
Février	81	5,8	249	34	113	7	27	54	11	70	0,4	0,8	0,3	2,4	142	82	224
Mars	106	7,4	276	34	126	8	31	59	11	74	0,4	0,8	0,3	2,5	156	91	247
Avril	126	7,2	268	34	120	8	35	57	11	69	0,4	0,7	0,3	2,6	141	91	232
Mai	149	7,3	278	33	124	9	37	58	10	73	0,5	0,5	0,3	2,7	191	95	286
Juin	170	6,5	240	26	108	9	32	44	9	64	0,4	0,7	0,3	2,6	173	103	276
Juillet	224	5,1	203	16	92	7	30	28	8	53	0,5	0,7	0,3	2,7	172	110	282
Août	228	7,1	267	42	119	21	38	53	9	68	0,5	0,6	0,3	2,8	177	118	295

(1) Non compris les usines des villes de Bruxelles et de Gand, reprises dans le tableau des cokeries.
(2) Fin du mois ou de l'année.
(3) Le total disponible pour les livraisons comprend les quantités en stock au début du mois, la production et les achats.
(4) Y compris le gaz à l'eau, le gaz à l'air et autres gaz.
(5) Y compris le gaz de charbonnages à partir de janvier 1956.

INDUSTRIE.

Production nette, importations et exportations de gaz (1).

Source : Administration de l'Industrie.

MOYENNES MENSUELLES ET MOIS	Usines à gaz (1 000 m³)	Cokeries (1 000 m³)		Charbonnages (1 000 m³)	Production totale (1 000 m³)	Importations (1 000 m³)	Exportations (1 000 m³)	Total du gaz disponible (1 000 m³)
		Distribution publique	Fournitures industrielles directes					
1951	**1 236**	**63 219**	**75 413**	**3 759**	**143 627**	**38**	**2 202**	**141 463**
1952	**1 106**	**63 002**	**76 746**	**7 050**	**147 904**	**214**	**1 977**	**146 141**
1953	**1 102**	**62 585**	**74 903**	**8 813**	**147 403**	**451**	**2 362**	**145 492**
1954	**1 097**	**68 702**	**83 745**	**8 937**	**162 481**	**71**	**3 623**	**158 929**
1955	**617**	**66 969**	**91 732**	**12 765**	**172 083**	**295**	**4 283**	**168 102**
1956	**378**	**72 452**	**98 734**	**15 332**	**186 896**	**400**	**5 760**	**181 536**
Juillet	321	65 017	92 090	13 253	170 681	186	5 588	165 279
Août	318	69 996	98 253	11 594	180 161	398	3 091	177 468
Septembre	301	71 742	97 059	11 740	180 842	421	5 590	175 673
Octobre	279	72 631	102 747	14 834	190 491	378	5 915	184 954
Novembre	253	72 774	100 745	17 752	191 524	374	6 199	185 699
Décembre	250	76 050	99 465	15 961	191 726	376	6 679	185 423
1957 :								
Janvier	252	81 936	101 811	18 280	202 279	439	7 456	195 262
Février	224	70 165	92 701	16 553	179 643	354	6 526	173 471
Mars	247	74 375	101 810	16 745	193 177	395	6 752	186 820
Avril	232	69 351	103 463	17 889	190 935	383	6 157	185 161
Mai	286	72 804	105 227	16 297	194 614	372	6 043	188 943
Juin	276	63 701	85 161	15 733	164 871	448	5 623	159 696
Juillet	282	52 664	66 105	15 593	134 644	745	4 544	130 845

(1) Une note explicative a été publiée au sujet de la présente statistique, dans le Bulletin du mois d'avril 1952 et dans le Répertoire de définitions paru dans l'Annuaire statistique de la Belgique et du Congo belge (tome 76).

Distribution publique de gaz (1).

Source : Fédération de l'Industrie du Gaz.

MOYENNES MENSUELLES ET MOIS	Gaz utile disponible (volumes tels quels) (1 000 m³)						
	Importations	Pris aux gazomètres	Produit dans les usines à gaz (production nette)		Fourni directement par des cokeries	Fourni par l'intermédiaire des sociétés de transport	Total
			gaz de fours (2)	Gaz intégral, à l'eau, pauvre			
1950	**119**	**5**	**6 961**	**1 807**	**7 437**	**48 683**	**65 012**
1951	**37**	**2**	**6 413**	**903**	**7 705**	**57 350**	**72 410**
1952	**214**	**16**	**6 483**	**608**	**7 419**	**60 347**	**75 087**
1953	**480**	**6**	**5 501**	**491**	**7 083**	**61 096**	**74 657**
1955	**296**	**4**	**2 763**	**3 400**	**7 306**	**70 865**	**84 634**
1956 :							
Juillet	186	62	2 246	1 580	7 384	72 278	83 736
Août	398	19	2 418	649	7 524	76 823	87 831
Septembre	421	2	2 437	1 122	7 148	78 269	89 399
Octobre	378	296	2 454	3 222	7 378	80 055	93 783
Novembre	374	4	2 526	5 764	7 319	81 304	97 291
Décembre	376	22	2 662	2 995	7 598	85 201	98 854
1957 :							
Janvier	439	3	2 710	5 222	7 699	91 368	107 441
Février	354	33	2 236	4 798	6 843	78 262	92 526
Mars	395	17	2 375	3 647	7 441	84 778	98 653
Avril	382	315	2 246	4 870	7 188	78 988	93 989
Mai	372	7	2 359	2 672	7 386	83 276	96 072
Juin	448	—	2 188	2 161	6 893	73 515	85 205
Juillet	745	170	1 995	2 115	5 591	62 510	73 126

(1) Une note explicative a été publiée au sujet de la présente statistique dans le Bulletin du mois d'avril 1948.

(2) Y compris les usines des villes de Bruxelles et de Gand.

INDUSTRIE.

Distribution publique de gaz (suite).

MOYENNES MENSUELLES ET MOIS	Gaz réparti (1 000 m³)										
	Utilisations domestiques	Utilisations commerciales et artisanales	Utilisations industrielles	Éclairage public	Bâtiments et services publics	Total de la consommation en Belgique	Gaz non vendu : besoins propres et pertes	Distribution totale en Belgique	Exportations	Distribution totale	Mis aux gazomètres
1950		**52 274**		**1 659**	**986**	**54 919**	**8 321**	**63 240**	**1 770**	**65 010**	**3**
1951		**58 776**		**1 645**	**1 077**	**61 498**	**8 693**	**70 191**	**2 202**	**72 393**	**17**
1952		**59 807**		**1 475**	**1 240**	**62 522**	**10 588**	**73 110**	**1 977**	**75 087**	**2**
1953	**39 884**	**3 633**	**15 493**	**1 269**	**1 312**	**61 591**	**10 694**	**72 285**	**2 367**	**74 652**	**3**
1955	**40 707**	**4 026**	**21 888**	**669**	**1 698**	**68 988**	**11 357**	**80 345**	**4 283**	**84 628**	**6**
1956 :											
Juillet	39 426	3 130	21 660	341	688	65 245	12 859	78 104	5 588	83 692	44
Août	41 181	3 340	26 965	387	769	72 642	12 077	84 719	3 091	87 810	21
Septembre	45 092	3 701	25 596	496	1 299	76 184	7 447	83 631	5 590	89 221	177
Octobre	44 009	3 358	27 758	502	1 092	76 719	11 147	87 866	5 915	93 781	2
Novembre	41 037	3 750	29 219	482	1 406	75 894	15 125	91 019	6 199	97 218	72
Décembre	42 988	5 236	29 192	633	2 921	80 970	11 146	92 116	6 679	98 795	59
1957 :											
Janvier	42 219	4 582	32 385	2 158		81 344	18 454	99 798	7 455	107 253	188
Février	42 905	4 829	30 002	2 226		79 962	6 034	85 996	6 526	92 522	4
Mars	41 050	5 083	32 464	4 920		83 517	8 343	91 860	6 752	98 612	40
Avril	39 860	4 133	30 705	1 567		76 265	11 562	87 827	6 157	93 984	6
Mai	40 227	4 114	30 204	1 409		75 954	13 862	89 816	6 043	95 859	213
Juin	42 746	4 288	24 361	2 634		74 029	5 406	79 435	5 623	85 058	146
Juillet	38 565	3 176	15 566	862		58 169	10 411	68 580	4 545	73 125	1

Raffineries de pétrole.

Source : Ministère des Finances. Service des Accises.

MOYENNES MENSUELLES ET MOIS	Mise en œuvre des pétroles bruts (millions de l)	Production						Mises en consommation						Huiles légères (1)	
		Huiles légères (millions de l)	Huiles moyennes (millions de l)	Huiles combustibles		Huiles de graissage (1 000 t)	Résidus non liquides à 50° (1 000 t)	Huiles légères (millions de l)	Huiles moyennes (millions de l)	Huiles combustibles		Huiles de graissage (1 000 t)	Résidus non liquides à 50° (1 000 t)	Benzine (1 000 l)	White spirit (1 000 l)
				Fuel-oil (1 000 t)	Gas-oil (1 000 t)					Fuel-oil (1 000 t)	Gas-oil (1 000 t)				
1938	**31**	**9**	**2,0**	16,5				..	..	..	..	..	..	..	..
1950	**39**	**8**	**0,9**	**12**	**8**	**0,5**	**6,7**	**5**	**1,1**	**9**	**7**	**0,5**	**3,7**	**249**	..
1951	**83**	**18**	**1,2**	**33**	**16**	**0,4**	**6,8**	**11**	**1,2**	**16**	**8**	**0,4**	**4,5**	**275**	**177**
1952	**255**	**61**	**6,4**	**108**	**40**	**0,4**	**7,1**	**25**	**2,5**	**35**	**17**	**0,4**	**4,7**	**265**	**60**
1953	**308**	**79**	**8,5**	**112**	**66**	**0,4**	**7,4**	**36**	**4,3**	**39**	**34**	**0,3**	**5,4**	**314**	**234**
1954	**365**	**95**	**13,9**	**126**	**75**	**0,8**	**7,6**	**62**	**7,3**	**46**	**43**	**8,1**	**5,9**	**347**	**335**
1955	**453**	**118**	**17,1**	**143**	**97**	**1,4**	**12,5**	**78**	**4,9**	**54**	**50**	**1,2**	**7,8**	**438**	**425**
1956	**522**	**134**	**21,3**	**164**	**117**	**2,0**	**19,0**	**87**	**4,5**	**75**	**60**	**1,9**	**13,0**	**464**	**476**
Août	562	144	25,0	164	137	1,8	22,1	96	2,6	67	57	2,1	15,8	457	500
Septembre	352	110	12,0	107	78	0,9	25,8	87	4,5	68	43	1,5	16,4	439	508
Octobre	559	126	20,2	179	110	3,3	24,3	89	4,0	87	56	2,6	16,6	509	576
Novembre	425	121	17,6	96	80	2,9	21,4	98	6,9	90	60	2,1	13,8	583	670
Décembre	418	117	26,8	124	82	1,6	17,2	83	5,7	83	59	1,9	10,8	438	623
1957 :															
Janvier	379	109	22,9	110	69	2,7	15,3	73	6,1	78	57	2,6	12,5	348	614
Février	326	91	20,3	112	52	1,6	12,4	70	4,6	105	34	1,8	8,9	374	294
Mars	422	114	24,4	149	76	1,5	17,5	84	3,7	87	46	1,3	14,6	427	529
Avril	445	120	17,5	149	87	9,0	25,9	93	3,4	84	49	1,7	18,6	449	513
Mai	524	140	29,9	172	100	2,8	28,9	82	3,6	73	54	1,9	20,9	475	355
Juin	438	106	20,6	141	85	1,7	28,8	91	3,6	71	42	1,8	20,0	420	633
Juillet	411	115	19,9	135	72	1,6	28,9	93	2,1	74	38	2,2	19,0	442	369
Août	654	162	10,4	222	150	1,7	28,2	96	3,0	100	64	1,5	19,4	365	421

(1) Destinées au traitement industriel des matières premières.

INDUSTRIE.

Sidérurgie.

MOYENNES MENSUELLES ET MOIS	Extraction du minerai de fer (1 000 t)	Hauts fourneaux en activité	PRODUCTION DE FER ET ACIER (1 000 t)										
			A. Produits bruts									B. Demi-produits (1)	
			Fonte			Acier							
			Thomas	Spéciale	Total	Thomas	Martin	Au four électrique (y compris acier Duplex)	Acier liquide pour moulage	Total	Fer de masse	Pour relamineurs	Autres demi-produits
1938	**15,1**	**50**	..	..	**202**	..	..		..	**184**	..	..	..
1951	**6,6**	**49**	**385**	**18,8**	**404**	**355**	**51**	**10,8**	..	**417**	**5,4**	**57**	**14**
1952	**11,3**	**48**	**382**	**15,9**	**398**	**351**	**52**	**13,5**	..	**417**	**4,7**	**39**	**25**
1953	**8,2**	**45**	**336**	**15,9**	**352**	**317**	**42**	**10,2**	..	**369**	**4,1**	**34**	**15**
1954	**6,9**	**45**	**372**	**12,4**	**384**	**359**	**41**	**9,1**	..	**413**	**4,9**	**48**	**25**
1955	**8,8**	**51**	**434**	**14,9**	**449**	**415**	**53**	**14,2**	**9,5**	**492**	**5,4**	**54**	**27**
1956	**12,0**	**50**	**464**	**15,5**	**480**	**440**	**58**	**23,4**	**10,2**	**532**	**5,3**	**59**	**21**
Août	12,8	50	470	13,3	483	446	63	23,6	9,9	543	4,9	57	26
Septembre	12,4	51	466	12,8	479	435	55	23,9	10,3	524	5,1	56	21
Octobre	12,6	50	494	16,1	510	479	61	30,1	11,4	581	5,9	62	25
Novembre	13,0	50	465	16,2	481	442	57	26,2	10,3	536	5,5	55	18
Décembre	11,9	50	468	14,9	483	440	63	26,0	10,5	540	5,2	67	17
1957 :													
Janvier	14,4	51	485	17,6	503	471	59	35,5	11,5	577	3,3	79	33
Février	10,7	51	445	16,1	461	425	52	32,9	11,3	521	6,0	52	27
Mars	11,0	51	493	14,7	508	469	63	35,3	11,9	579	5,9	56	30
Avril	12,0	51	481	17,0	498	457	56	33,1	11,1	557	4,7	49	29
Mai=	10,2	51	491	15,2	506	464	56	32,8	11,7	565	4,8	53	38
Juin	10,4	30	399	15,1	414	380	44	26,0	8,8	459	4,0	43	30
Juillet	12,7	50	235	9,0	244	213	19	6,9	3,8	242	1,8	29	14
Août*	11,7	50	470	16,4	486	453	56	27,2	11,3	547	4,8	54	51

Sidérurgie (suite).

MOYENNES MENSUELLES ET MOIS	PRODUCTION DE FER ET ACIER (1 000 t) (*suite*)												
	C. Produits finis												
	Aciers marchands	Profilés et zorès	Rails et accessoires	Fil machine	Tôles fortes (4,76 mm et plus)	Tôles moyennes (3 à 4,76 mm)	Larges plats (plus de 150 mm)	Tôles fines noires (2)	Feuillards, bandes à tubes et tubes sans soudure	Divers : essieux et bandages, traverses et n.d.a.	Total	Tubes soudés (3)	Tôles galvanisées, plombées et étamées (3)
1938	..	..	..	..	..	..	..	..	..	..	**147**	..	..
1951	**118**	**19,3**	**8,9**	**38**	**35**	**6,8**	**2,6**	**59**	**32**	**4,9**	**325**	**3,6**	**14**
1952	**123**	**19,8**	**8,2**	**32**	**39**	**7,2**	**3,1**	**48**	**27**	**6,0**	**313**	**3,1**	**11**
1953	**108**	**16,7**	**7,4**	**28**	**43**	**7,1**	**3,5**	**41**	**22**	**3,0**	**280**	**3,8**	**13**
1954	**116**	**16,0**	**4,7**	**36**	**38**	**8,2**	**2,1**	**54**	**25**	**2,0**	**302**	**3,7**	**18**
1955	**143**	**20,4**	**6,5**	**41**	**43**	**10,5**	**2,7**	**69**	**27**	**3,2**	**366**	**3,6**	**22**
1956	**155**	**24,3**	**8,0**	**41**	**53**	**11,5**	**2,7**	**68**	**28**	**5,2**	**397**	**4,4**	**24**
Août	148	25,5	7,5	36	60	9,1	2,5	75	28	4,9	396	3,9	26
Septembre	154	31,2	5,2	41	57	8,6	2,6	70	30	4,2	404	4,0	24
Octobre	181	25,9	7,3	42	59	9,6	3,1	76	29	7,5	440	5,0	28
Novembre	164	26,1	8,3	42	55	11,1	2,9	65	24	4,7	403	4,2	24
Décembre	148	24,6	9,4	40	60	9,7	3,0	64	25	5,3	389	3,9	24
1957 :													
Janvier	166	29,6	10,8	42	60	12,6	3,0	71	28	6,8	430	8,4	33
Février	158	24,3	9,4	42	55	9,7	2,1	70	25	5,2	401	9,1	29
Mars	162	27,9	10,3	43	61	8,3	3,4	73	30	5,6	425	10,1	34
Avril	153	28,2	8,5	42	60	8,0	2,1	69	27	6,3	404	9,5	34
Mai=	152	25,5	8,7	41	60	9,0	2,7	69	29	7,9	405	10,9	31
Juin	134	26,7	6,3	34	50	5,6	1,7	49	17	3,4	328	7,6	20
Juillet	53	13,5	3,4	18	24	3,3	1,0	28	6	3,0	153	2,7	11
Août*	140	21,4	7,0	42	54	7,5	2,7	65	31	5,6	376	10,5	25

(1) A partir de janvier 1957, les chiffres se rapportent aux expéditions.
(2) Y compris les tôles destinées à être étamées, galvanisées ou plombées.
(3) A partir de janvier 1957, les chiffres comprennent, en plus des quantités produites par la sidérurgie, celles qui sont produites par les industries transformatrices.

INDUSTRIE.

Sidérurgie (suite).

Source : Groupement des hauts fourneaux et aciéries belges.

MOYENNES TRIMESTRIELLES ET TRIMESTRES	CONSOMMATION DE MATIÈRES PREMIÈRES (1 000 t)												
	Hauts fourneaux										Aciéries (1)		
	Minerai de fer						Minerai de manganèse	Ferraille	Coke		Fonte	Ferraille	Spiegel et ferro-manganèse carburé
	A l'état brut dans les hauts fourneaux	Dans les installations d'agglomération	Total	Dont					Hauts fourneaux	Installations d'agglomération			
				Indigène	En provenance des pays de la C.E.C.A.	En provenance de pays tiers							
1954	**2 290**	**91**	**2 381**	**24**	**1 748**	**609**	**8**	**161**	**1 012**	**13**	**1 130**	**237**	**13**
1955	**2 732**	**99**	**2 831**	**27**	**2 134**	**670**	**10**	**201**	**1 190**	**11**	**1 316**	**300**	**15**
1956	**2 782**	**113**	**2 895**	**35**	**2 150**	**710**	**10**	**258**	**1 241**	**12**	**1 417**	**337**	**18**
1956 1er trimestre	2 787	107	2 894	33	2 187	674	9	252	1 222	11	1 415	330	17
2e trimestre	2 794	112	2 906	34	2 144	728	10	251	1 237	11	1 423	338	18
3e trimestre	2 713	108	2 821	37	2 088	696	10	250	1 217	11	1 374	312	16
4e trimestre	2 833	124	2 957	37	2 180	740	9	279	1 286	14	1 457	366	19
1957 1er trimestre	2 803	127	2 930	36	2 178	716	9	292	1 271	14	1 455	375	21
2e trimestre	2 814	113	2 927	38	2 145	744	7	254	1 247	13	1 388	342	19

(1) Non compris les fonderies indépendantes.

Industrie des métaux non ferreux et de leurs alliages (1).

MOYENNES MENSUELLES ET MOIS	Produits bruts (1re et 2e fusion) (t)							Demi-produits (t)						Métaux précieux (argent, or, platine, etc.) (kg)	
	Cuivre	Zinc	Plomb	Étain	Aluminium	Antimoine, cadmium, cobalt, nickel, etc.	Total	Cuivre non allié	Cuivre allié	Plomb	Aluminium	Zinc, étain et divers	Total	Produits bruts	Demi-produits
1938	**10 917**	**19 100**	**8 517**	**783**	**132**	**800**	**40 249**	..	..	...	...	..	**12 466**	...	..
1950	**11 437**	**14 777**	**5 175**	**864**	**141**	**391**	**32 785**	**4 334**	**2 482**	**2 240**	**677**	**3 327**	**13 060**	**19 512**	**1 788**
1951	**11 846**	**16 741**	**6 068**	**835**	**117**	**407**	**36 014**	**5 109**	**3 374**	**2 251**	**1 110**	**4 626**	**16 470**	**23 065**	**1 875**
1952	**12 227**	**15 567**	**6 626**	**849**	**117**	**378**	**35 764**	**4 296**	**2 846**	**1 660**	**1 050**	**3 156**	**13 008**	**23 605**	**1 751**
1953	**12 528**	**16 119**	**6 363**	**821**	**126**	**390**	**36 347**	**4 139**	**2 458**	**1 764**	**1 032**	**3 440**	**12 833**	**24 384**	**1 638**
1954	**12 800**	**17 758**	**5 992**	**995**	**139**	**363**	**38 047**	**4 858**	**3 258**	**1 954**	**1 390**	**3 101**	**14 561**	**24 184**	**1 850**
1955	**13 076**	**17 661**	**6 898**	**879**	**201**	**388**	**39 103**	**5 327**	**3 632**	**1 981**	**2 223**	**3 380**	**16 543**	**22 877**	**1 739**
1956	**14 071**	**19 224**	**8 522**	**871**	**228**	**419**	**43 335**	**5 256**	**3 287**	**2 077**	**2 395**	**3 589**	**16 604**	**24 496**	**1 944**
Août	14 202	19 047	8 502	843	243	388	43 225	5 376	3 407	2 248	2 055	3 473	16 559	23 608	2 029
Septembre	14 054	19 239	8 358	790	221	404	43 066	4 875	3 089	2 250	2 206	3 602	16 022	22 647	1 839
Octobre	14 701	19 190	8 385	801	246	417	43 740	5 985	3 552	2 706	2 718	4 157	19 118	23 138	2 343
Novembre	14 029	19 091	8 448	913	217	497	43 195	5 673	3 508	2 387	2 668	4 141	18 377	23 296	1 998
Décembre	13 887	19 791	8 655	977	203	450	43 963	4 235	3 433	2 116	2 715	4 058	16 557	25 048	2 027
1957 :															
Janvier	13 424	20 381	9 046	974	193	405	44 423	4 886	3 318	2 362	2 780	4 075	17 421	24 315	1 970
Février	12 974	20 279	9 044	878	206	371	43 752	6 401	3 113	1 995	2 288	3 492	17 289	26 377	1 658
Mars	12 988	20 399	8 989	831	220	480	43 907	5 320	3 201	2 096	2 374	3 184	16 175	27 204	2 095
Avril	12 669	20 197	8 490	818	211	571	42 956	4 967	3 257	2 139	2 567	3 321	16 251	28 081	1 847
Mai	13 948	20 973	8 859	785	193	507	45 265	5 499	3 063	2 179	2 573	3 344	16 658	27 511	2 060
Juin	13 648	19 682	8 820	764	156	381	43 451	3 365	2 463	1 825	2 376	2 934	12 963	25 783	1 832
Juillet	13 505	18 304	7 333	488	114	271	40 015	1 646	1 214	1 842	2 023	1 823	8 548	20 386	1 173
Août*	12 594	17 591	7 222	602	110	264	38 383	5 187	3 074	1 815	2 518	3 878	16 472	20 644	1 960

(1) Les renseignements mensuels pour les produits bruts correspondent à des moyennes calculées sur les chiffres des trois derniers mois.

INDUSTRIE.

Fabrications métalliques (1).

Source : Fédération des entreprises de l'industrie des fabrications métalliques et l'Institut national de Statistique.

MOYENNES MENSUELLES ET MOIS	Aciéries de moulage					Fonderies					Tréfilerie, étirage, laminage à froid				
	Commandes inscrites	Expéditions		Exportations		Commandes inscrites	Expéditions		Exportations		Commandes inscrites	Expéditions		Exportations	
	Valeur (millions de F)	Valeur (millions de F)	Poids (t)	Valeur (millions de F)	Poids (t)	Valeur (millions de F)	Valeur (millions de F)	Poids (t)	Valeur (millions de F)	Poids (t)	Valeur (millions de F)	Valeur (millions de F)	Poids (t)	Valeur (millions de F)	Poids (t)
1950	**38**	**51**	**4 305**	**11,7**	**827**	**93**	**96**	**9 383**	**8,1**	**684**	**317**	**250**	**30 543**	**134,1**	**19 194**
1951	**96**	**81**	**6 044**	**15,9**	**1 029**	**114**	**116**	**10 461**	**12,5**	**884**	**492**	**483**	**42 219**	**315,7**	**29 251**
1952	**95**	**101**	**6 278**	**19,6**	**1 036**	**105**	**128**	**9 960**	**13,9**	**771**	**379**	**432**	**35 662**	**259,7**	**24 180**
1953	**82**	**100**	**6 071**	**24,0**	**1 224**	**93**	**114**	**9 373**	**11,9**	**794**	**285**	**306**	**28 395**	**160,3**	**17 540**
1954	**93**	**90**	**5 431**	**30,1**	**1 529**	**105**	**112**	**9 397**	**13,5**	**917**	**376**	**357**	**38 746**	**203,3**	**26 359**
1955	**120**	**111**	**6 728**	**33,4**	**1 672**	**137**	**129**	**11 026**	**16,0**	**1 223**	**445**	**438**	**42 372**	**256,4**	**28 293**
1956	**143**	**133**	**7 294**	**46,2**	**2 023**	**160**	**156**	**13 152**	**19,2**	**1 266**	**491**	**469**	**43 237**	**274,1**	**28 772**
Juillet	131	102	5 575	37,0	1 582	123	135	11 397	15,4	955	465	415	37 898	257,5	27 046
Août	139	127	6 939	43,7	1 909	141	161	15 408	17,4	1 113	433	430	38 608	236,8	24 761
Septembre	162	147	7 539	49,6	2 030	146	172	15 046	23,8	1 674	475	478	43 858	271,0	28 707
Octobre	158	157	8 570	53,0	2 178	184	203	17 578	36,5	2 350	590	546	50 656	327,3	34 537
Novembre	152	146	7 383	479	2 007	186	173	14 059	19,8	1 345	581	432	38 474	249,9	25 336
Décembre	137	139	7 462	49,3	2 097	151	164	13 429	21,0	1 370	484	495	46 104	290,1	29 669
1957 :															
Janvier	186	163	7 800	52,9	2 071	191	183	14 682	21,6	1 356	452	561	51 871	328,9	33 639
Février	177	158	7 868	53,2	2 098	167	172	13 628	24,4	1 668	515	525	47 713	296,9	30 249
Mars	151	168	8 037	53,4	1 985	182	194	15 906	26,5	1 703	466	580	52 106	341,3	33 337
Avril	146	158	7 764	51,9	1 881	150	190	15 201	21,6	1 501	452	560	49 720	331,0	32 728
Mai*	174	170	8 126	51,4	2 035	138	183	14 873	16,5	981	437	542	47 470	311,9	30 203
Juin*	145	132	6 144	47,5	1 862	128	148	11 885	16,2	1 036	441	466	32 936	272,9	26 757
Juillet*	89	72	3 054	27,9	1 005	93	88	7 074	12,0	829	378	324	26 941	198,4	18 704

(1) Les données afférentes aux années 1950 à 1952 se limitent aux seules entreprises membres de la « Fédération des entreprises de l'Industrie des Fabrications métalliques » qui représentent environ 90 % du personnel occupé dans cette industrie. A partir de 1953, tous les établissements, qu'ils soient membres ou non de la Fédération, sont soumis à la statistique pour autant qu'ils occupent 5 ouvriers et plus.

Fabrications métalliques (suite).

MOYENNES MENSUELLES ET MOIS	Forge, estampage, gros emboutissage et industries connexes					Travail de la tôle et fabrications métalliques diverses					Accessoires métalliques du bâtiment				
	Commandes inscrites	Expéditions		Exportations		Commandes inscrites	Expéditions		Exportations		Commandes inscrites	Expéditions		Exportations	
	Valeur (millions de F)	Valeur (millions de F)	Poids (t)	Valeur (millions de F)	Poids (t)	Valeur (millions de F)	Valeur (millions de F)	Poids (t)	Valeur (millions de F)	Poids (t)	Valeur (millions de F)	Valeur (millions de F)	Poids (t)	Valeur (millions de F)	Poids (t)
1950	**106**	**105**	**9 136**	**27,1**	**2 722**	**366**	**339**	**23 074**	**133,7**	**12 254**	**185**	**179**	**8 686**	**13,8**	**800**
1951	**169**	**158**	**11 925**	**49,4**	**4 108**	**457**	**511**	**26 850**	**252,9**	**14 845**	**221**	**224**	**9 568**	**26,0**	**1 109**
1952	**161**	**175**	**12 484**	**55,5**	**4 542**	**347**	**405**	**19 916**	**142,7**	**9 053**	**208**	**234**	**8 669**	**27,1**	**939**
1953	**140**	**166**	**12 435**	**46,4**	**4 265**	**356**	**398**	**21 370**	**138,7**	**11 939**	**249**	**276**	**9 205**	**28,8**	**1 101**
1954	**153**	**163**	**13 755**	**51,2**	**5 713**	**424**	**435**	**24 494**	**165,9**	**14 752**	**284**	**295**	**10 378**	**40,6**	**1 671**
1955	**187**	**183**	**16 007**	**64,5**	**7 194**	**479**	**494**	**31 556**	**206,8**	**18 024**	**317**	**311**	**11 726**	**50,9**	**2 185**
1956	**240**	**220**	**18 316**	**80,2**	**8 152**	**559**	**557**	**33 572**	**230,7**	**19 097**	**395**	**368**	**13 877**	**61,4**	**2 486**
Juillet	199	174	14 238	66,0	6 654	531	484	28 455	203,0	15 621	375	280	10 706	43,2	1 729
Août	247	234	19 354	82,7	8 793	562	587	35 633	235,3	20 136	423	406	15 757	54,0	2 032
Septembre	253	230	18 990	85,0	8 734	565	574	35 176	241,5	20 421	430	440	19 920	73,2	3 747
Octobre	271	252	22 117	92,1	9 586	635	610	36 316	238,8	19 986	509	502	18 137	97,5	3 398
Novembre	284	236	18 238	84,0	8 122	595	556	33 536	212,4	16 893	385	415	15 571	84,3	2 935
Décembre	244	231	17 756	77,0	7 828	622	622	36 916	256,4	20 568	346	411	14 395	73,7	2 605
1957 :															
Janvier	258	258	19 400	84,6	8 119	538	639	37 973	274,2	21 891	418	384	14 076	67,8	2 620
Février	271	265	18 782	79,0	7 459	570	607	36 556	257,4	20 992	362	347	11 730	56,7	2 086
Mars	232	271	20 202	95,2	8 878	579	643	39 330	298,0	24 522	424	378	13 012	66,3	2 456
Avril	255	274	19 308	99,2	8 232	554	650	40 656	318,7	27 102	398	395	13 395	66,4	2 789
Mai*	206	262	18 563	78,0	6 978	482	631	38 839	289,3	23 983	466	401	13 629	64,7	2 283
Juin*	184	233	17 211	79 2	7 204	441	574	32 936	232,2	18 641	354	357	11 313	55,7	1 910
Juillet*	151	120	7 879	32,5	2 643	415	395	19 794	117,6	8 969	311	218	6 883	32,0	1 007

INDUSTRIE.

Fabrications métalliques (suite).

MOYENNES MENSUELLES ET MOIS	Ponts, charpentes, grosse chaudronnerie					Construction navale					Matériel de chemin de fer et tramways				
	Commandes inscrites	Expéditions		Exportations		Commandes inscrites	Expéditions		Exportations		Commandes inscrites	Expéditions		Exportations	
	Valeur (millions de F)	Valeur (millions de F)	Poids (t)	Valeur (millions de F)	Poids (t)	Valeur (millions de F)	Valeur (millions de F)	Poids (t)	Valeur (millions de F)	Poids (t)	Valeur (millions de F)	Valeur (millions de F)	Poids (t)	Valeur (millions de F)	Poids (t)
1950	**152**	**167**	**15 293**	**17,2**	**1 143**	**67**	**172**	**2 090**	**95,2**	**1 020**	**115**	**82**	**4 200**	**49,3**	**2 471**
1951	**191**	**153**	**14 211**	**20,0**	**1 560**	**309**	**207**	**1 997**	**150,5**	**1 317**	**178**	**92**	**4 847**	**57,5**	**2 955**
1952	**176**	**191**	**15 987**	**36,0**	**2 164**	**270**	**244**	**2 397**	**198,0**	**1 762**	**239**	**148**	**7 732**	**97,4**	**5 213**
1953	**154**	**190**	**15 339**	**40,9**	**2 478**	**164**	**248**	**3 838**	**195,5**	**2 938**	**224**	**209**	**8 832**	**133,9**	**6 424**
1954	**208**	**201**	**16 945**	**39,5**	**2 296**	**260**	**246**	**3 648**	**153,4**	**2 646**	**148**	**188**	**8 884**	**151,0**	**6 428**
1955	**254**	**217**	**18 675**	**47,6**	**2 686**	**286**	**263**	**4 128**	**164,5**	**2 286**	**164**	**250**	**9 548**	**104,1**	**6 154**
1956	**397**	**293**	**21 999**	**65,1**	**3 729**	**805**	**388**	**5 276**	**264,8**	**3 984**	**306**	**243**	**7 717**	**104,8**	**4 106**
Juillet	360	265	20 455	61,1	4 257	126	751	6 375	522,1	4 640	141	241	5 661	75,3	2 207
Août	300	248	22 018	44,9	2 994	91	360	2 552	295,9	1 669	517	305	6 331	103,8	2 754
Septembre	269	334	24 626	89,0	4 178	1 970	525	6 267	312,4	4 714	609	219	5 974	85,6	2 867
Octobre	449	313	26 711	66,8	3 645	1 141	275	4 077	200,3	2 742	964	248	10 132	131,2	6 317
Novembre	391	309	23 917	75,6	3 297	400	306	4 682	206,1	2 924	212	168	5 098	41,3	1 362
Décembre	548	364	22 544	92,0	3 665	1 339	447	5 439	180,3	2 763	209	197	6 649	97,1	3 257
1957 :															
Janvier■	255	283	25 842	67,8	5 643	904	214	3 030	142,1	1 699	174	218	6 395	88,1	2 988
Février■	293	281	22 464	60,8	3 741	387	185	2 831	139,2	2 134	246	151	5 747	38,3	1 417
Mars■	375	287	22 533	56,4	3 264	508	447	10 976	347,4	8 457	324	210	7 234	111,6	3 876
Avril■	326	285	22 083	59,8	3 153	224	293	6 546	236,0	5 521	1 080	197	7 396	113,2	4 015
Mai*	257	257	21 907	27,1	2 042	292	544	5 162	189,7	2 792	207	165	7 336	60,9	3 104
Juin*	277	350	20 982	51,0	2 777	163	471	5 950	265,7	4 427	189	171	6 252	79,1	3 222
Juillet*	314	163	12 197	24,0	1 996	190	165	2 275	114,4	1 615	109	184	7 129	144,7	5 648

Fabrications métalliques (suite).

MOYENNES MENSUELLES ET MOIS	Automobile, cycles, aéronautique et industries connexes					Machines motrices, pneumatiques et hydrauliques					Machines-outils et industries connexes				
	Commandes inscrites	Expéditions		Exportations		Commandes inscrites	Expéditions		Exportations		Commandes inscrites	Expéditions		Exportations	
	Valeur (millions de F)	Valeur (millions de F)	Poids (t)	Valeur (millions de F)	Poids (t)	Valeur (millions de F)	Valeur (millions de F)	Poids (t)	Valeur (millions de F)	Poids (t)	Valeur (millions de F)	Valeur (millions de F)	Poids (t)	Valeur (millions de F)	Poids (t)
1950	**498**	**487**	**8 830**	**73,6**	**1 605**	**62**	**73**	**1 000**	**30,6**	**384**	**80**	**70**	**932**	**40,9**	**533**
1951	**745**	**627**	**9 620**	**126,6**	**2 228**	**130**	**100**	**1 050**	**51,0**	**509**	**124**	**94**	**1 168**	**63,5**	**827**
1952	**784**	**791**	**10 951**	**142,2**	**2 436**	**103**	**94**	**1 077**	**35,5**	**401**	**97**	**113**	**1 225**	**76,7**	**844**
1953	**833**	**926**	**12 350**	**126,2**	**1 862**	**86**	**100**	**1 019**	**47,9**	**385**	(1) **147**	(1) **159**	(1) **2 075**	(1) **95,0**	(1)**1 194**
1954	**1 051**	**1 022**	**14 022**	**170,5**	**2 737**	**107**	**109**	**1 052**	**40,6**	**387**	**88**	**90**	**1 032**	**53,7**	**609**
1955	**1 129**	**1 095**	**16 303**	**244,2**	**3 818**	**125**	**118**	**1 369**	**41,2**	**458**	**119**	**112**	**1 375**	**67,1**	**804**
1956	**1 287**	**1 271**	**16 939**	**345,5**	**5 331**	**171**	**123**	**1 414**	**46,8**	**417**	**122**	**119**	**1 376**	**74,8**	**846**
Juillet	1 190	1 349	17 842	395,5	6 136	163	144	938	86,9	323	125	98	1 049	65,1	691
Août	1 009	1 051	13 989	257,0	3 975	168	93	1 497	27,3	377	105	99	1 135	62,5	693
Septembre	1 314	1 252	16 961	336,2	5 691	127	235	1 302	82,0	420	120	125	1 349	84,3	891
Octobre	1 110	1 268	17 439	305,9	4 913	134	99	1 349	34,4	418	134	121	1 401	72,2	764
Novembre	964	1 018	13 226	258,4	4 170	115	145	1 782	75,9	541	113	125	1 424	78,8	886
Décembre	750	895	10 908	227,5	3 270	272	188	1 645	83,7	512	109	131	1 553	84,3	1 019
1957															
Janvier■	1 115	1 104	13 423	275,3	4 045	176	187	1 495	36,0	451	132	121	1 437	74,6	897
Février■	1 240	1 318	16 579	368,2	5 108	134	94	1 596	36,5	457	148	109	1 391	64,1	771
Mars■	1 447	1 610	20 186	438,1	6 243	266	105	1 617	38,6	414	129	139	1 625	88,6	946
Avril■	1 433	1 618	19 991	433,4	5 862	103	101	1 190	38,2	399	140	117	1 271	69,1	754
Mai*	1 558	1 594	19 901	390,5	5 585	79	113	1 470	48,0	670	124	132	1 468	86,1	945
Juin*(2)	1 255	1 500	17 819	361,3	4 970	76	175	1 738	42,7	796	119	121	1 503	77,0	765
Juillet*(2)	904	1 117	13 533	229,0	3 226	104	87	950	24,9	303	115	75	820	38,5	385

(1) Y compris les chiffres concernant les machines textiles et matériel connexe.

(2) Groupe : Automobile, cycles, aéronautique et industries connexes : les chiffres se rapportant à la construction aéronautique sont respectivement les suivants : pour juin 1957 : 18, 166, 366, 37,9 et 95 et pour juillet 1957 : 6, 50, 124, 9,1 et 23.

INDUSTRIE.

Fabrications métalliques (suite).

MOYENNES MENSUELLES ET MOIS	Machines textiles et matériel connexe					Constructions mécaniques diverses					Appareils de levage, manutention et pesage				
	Commandes inscrites	Expéditions		Exportations		Commandes inscrites	Expéditions		Exportations		Commandes inscrites	Expéditions		Exportations	
	Valeur (millions de F)	Valeur (millions de F)	Poids (t)	Valeur (millions de F)	Poids (t)	Valeur (millions de F)	Valeur (millions de F)	Poids (t)	Valeur (millions de F)	Poids (t)	Valeur (millions de F)	Valeur (millions de F)	Poids (t)	Valeur (millions de F)	Poids (t)
1950	**75**	**72**	**1 078**	**50 9**	**783**	**48**	**67**	**1 310**	**6,9**	**139**	**60**	**68**	**1 757**	**23,3**	**548**
1951	**78**	**79**	**1 226**	**56,3**	**929**	**148**	**139**	**1 986**	**64,5**	**441**	**85**	**75**	**1 894**	**21,1**	**538**
1952	**53**	**60**	**888**	**39,8**	**593**	**168**	**107**	**2 397**	**24,4**	**372**	**90**	**88**	**2 131**	**28,8**	**629**
1953	(1)	(1)	(1)	(1)	(1)	**75**	**106**	**1 724**	**11,7**	**191**	**80**	**100**	**2 349**	**32,2**	**719**
1954	**71**	**57**	**880**	**37,0**	**572**	**88**	**99**	**1 645**	**12,7**	**247**	**92**	**96**	**2 468**	**25,5**	**690**
1955	**65**	**65**	**1 001**	**43,0**	**690**	**105**	**115**	**2 041**	**16.2**	**315**	**114**	**104**	**2 416**	**27,3**	**568**
1956	**89**	**80**	**1 260**	**52,4**	**834**	**118**	**123**	**2 358**	**16,8**	**289**	**146**	**116**	**2 742**	**28,8**	**625**
Juillet	74	44	643	29,0	347	92	101	2 184	14,1	192	208	117	2 999	25,1	592
Août	98	67	1 160	47,5	822	129	118	2 279	14,7	222	132	116	3 04[illegible]	37,8	700
Septembre	91	86	1 473	61,3	1 091	115	129	2 334	18,0	286	106	116	2 647	31,7	697
Octobre	103	77	1 124	47,3	684	128	141	2 783	18,6	349	174	120	3 540	37,2	1 155
Novembre	110	90	1 421	58,3	941	121	140	2 546	22,0	465	166	89	1 944	24,0	438
Décembre	85	105	1 605	67,0	1 044	108	133	2 494	17,3	286	111	143	3 040	29,4	600
1957															
Janvier	116	100	1 393	74,0	1 070	121	126	2 352	20,4	352	155	103	2 731	33,1	837
Février	82	88	1 250	67,2	993	123	138	2 614	21,3	387	154	107	2 600	31,8	696
Mars	93	88	1 325	60,6	955	120	137	2 628	20,0	328	151	138	3 105	42,5	860
Avril	134	100	1 536	73,1	1 114	113	184	2 842	21,5	377	147	117	2 460	34,8	649
Mai*	77	98	1 456	60 1	928	111	145	2 715	23,6	367	133	142	3 068	30,2	625
Juin*	79	89	1 265	55,1	756	103	129	2 642	20,4	396	120	141	4 259	43,9	2 119
Juillet*	70	67	1 111	37,8	580	100	98	2 035	16,3	307	145	106	3 300	20,5	1 393

(1) Ces chiffres sont compris dans la rubrique précédente : « Machines-outils et industries connexes ».

Fabrications métalliques (suite).

MOYENNES MENSUELLES ET MOIS	Appareils et installations pour diverses industries					Construction électrique					Fine construction mécanique				
	Commandes inscrites	Expéditions		Exportations		Commandes inscrites	Expéditions		Exportations		Commandes inscrites	Expéditions		Exportations	
	Valeur (millions de F)	Valeur (millions de F)	Poids (t)	Valeur (millions de F)	Poids (t)	Valeur (millions de F)	Valeur (millions de F)	Poids (t)	Valeur (millions de F)	Poids (t)	Valeur (millions de F)	Valeur (millions de F)	Poids (t)	Valeur (millions de F)	Poids (t)
1950	**156**	**168**	**3 947**	**47,1**	**1 031**	**614**	**597**	**9 381**	**171,6**	**1 753**	**36**	**31**	**133**	**5,6**	**23**
1951	**215**	**175**	**4 295**	**56,8**	**1 360**	**792**	**716**	**11 722**	**245,0**	**2 736**	**51**	**39**	**194**	**10,0**	**43**
1952	**194**	**210**	**4 626**	**65,5**	**1 462**	**748**	**785**	**11 088**	**248,6**	**2 657**	**45**	**42**	**180**	**7,7**	**38**
1953	**191**	**221**	**5 450**	**73,8**	**1 738**	**832**	**728**	**10 632**	**234,6**	**2 944**	**59**	**44**	**199**	**8,5**	**40**
1954	**244**	**247**	**6 109**	**87,7**	**2 087**	**828**	**791**	**11 444**	**204,5**	**2 657**	**46**	**55**	**271**	**9,3**	**49**
1955	**251**	**261**	**6 466**	**93,7**	**2 286**	**949**	**951**	**14 154**	**287,5**	**4 032**	**56**	**68**	**314**	**9,8**	**49**
1956	**347**	**323**	**7 291**	**115,7**	**2 385**	**1 099**	**1 122**	**17 274**	**323,6**	**4 678**	**43**	**61**	**321**	**10,7**	**54**
Juillet	319	364	7 374	192,5	3 520	1 252	1 045	16 267	262,0	4 131	30	51	265	6,8	34
Août	297	318	7 067	136,6	2 673	1 273	1 083	16 501	326,9	4 419	50	63	361	11,3	61
Septembre	291	257	5 937	77,1	1 521	1 042	1 144	16 249	330,9	3 611	45	60	386	12,1	62
Octobre	356	314	7 443	115,9	2 336	1 083	1 215	17 404	401,2	4 753	39	63	313	12,1	57
Novembre	323	279	6 424	82,4	1 880	1 056	1 243	17 498	330,0	4 346	47	55	299	9,6	47
Décembre	381	421	8 895	200,4	4 231	1 123	1 224	16 899	385,4	4 574	36	57	334	12,8	74
1957 :															
Janvier	440	266	5 815	89,6	1 734	1 237	1 221	16 246	359,8	4 521	63	61	312	13,2	66
Février	314	263	5 592	99,1	1 820	1 110	1 183	16 771	366,8	4 004	54	50	254	9,7	45
Mars	349	383	7 999	129,6	2 482	1 080	1 170	17 039	396,4	4 861	43	56	292	11,9	57
Avril	287	480	9 499	261,0	4 450	1 167	1 213	17 161	387,9	4 324	43	55	286	10,8	56
Mai*	324	388	7 980	124,1	1 698	1 109	1 214	17 022	375,7	4 334	47	54	296	9,8	58
Juin*	264	327	6 318	115,3	2 062	1 149	1 108	15 813	333,8	3 889	41	43	221	6,1	26
Juillet*	274	253	5 088	87,9	1 463	1 084	934	12 504	296,3	3 782	33	33	162	7,8	31

INDUSTRIE.

Fabrications métalliques (suite).

MOYENNES MENSUELLES ET MOIS	Armes et leurs munitions					Total				
	Commandes inscrites	Expéditions		Exportations		Commandes inscrites	Expéditions		Exportations	
	Valeur (millions de F)	Valeur (millions de F)	Poids (t)	Valeur (millions de F)	Poids (t)	Valeur (millions de F)	Valeur (millions de F)	Poids (t)	Valeur (millions de F)	Poids (t)
1950	**88**	**100**	**484**	**88,5**	**366**	**3 156**	**3 174**	**135 562**	**1 029,2**	**48 280**
1951	**154**	**116**	**573**	**60,5**	**312**	**4 749**	**4 185**	**161 850**	**1 655,7**	**66 980**
1952	**220**	**204**	**725**	**132,0**	**467**	**4 482**	**4 552**	**154 373**	**1 651,1**	**59 559**
1953	**145**	**296**	**1 581**	**228,8**	**1 334**	**4 195**	**4 687**	**152 237**	**1 639,1**	**59 110**
1954	**119**	**204**	**1 092**	**123,3**	**533**	**4 785**	**4 857**	**171 693**	**1 613,3**	**72 879**
1955	**145**	**253**	**1 891**	**151,2**	**833**	**5 447**	**5 538**	**199 096**	**1 927,4**	**83 570**
1956	**201**	**156**	**763**	**98,7**	**334**	**7 119**	**6 321**	**216 178**	**2 260,3**	**89 408**
Juillet	274	106	391	75,9	242	6 178	6 266	190 712	2 433,5	80 899
Août	28	141	800	100,1	371	6 142	6 007	210 438	2 136,2	80 474
Septembre	89	150	595	97,6	320	8 219	6 673	226 629	2 362,3	91 662
Octobre	100	139	622	68,0	229	8 262	6 663	247 712	2 356,3	100 397
Novembre	102	187	653	121,4	404	6 303	6 112	208 175	2 082,1	78 339
Décembre	641	149	575	96,7	295	7 696	6 516	218 642	2 341,4	89 777
1957 :										
Janvier=	454	109	401	82,4	286	7 385	6 301	226 674	2 186,4	94 285
Février=	186	189	656	136,1	453	6 533	6 230	216 622	2 206,7	86 578
Mars=	77	303	974	233,1	764	6 996	7 307	246 126	2 855,5	106 388
Avril=	38	171	820	100,7	314	7 190	7 158	239 125	2 728,3	105 221
Mai*	163	180	689	124,6	405	6 384	7 215	231 970	2 362,2	90 016
Juin*	24	233	871	149,3	490	5 552	6 768	204 945	2 304,4	84 105
Juillet*	157	142	588	84,9	287	5 036	4 641	123 317	1 547,4	54 173

(1) Source : « Association belge des Filatures de Coton ».
(2) Y compris cardes fileuses.

Filatures et activités diverses de l'industrie textile.

MOYENNES MENSUELLES ET MOIS	A. Lavage et carbonisage de la laine Production (t)	B. Peignage de laine (t)		C. Filature (t)					
				Coton (1)				Laine	
		Ruban de peigné	Blousses	Filatures de coton fin		Cardes fileuses	Cocons	Laine cardée	Laine peignée
				Coton (y compris filés mixtes)	Fibres de rayonne				
1938	..	..	..	**6 256 (2)**	..	..	..	**1 037**	**1 112**
1951	**1 295**	**1 370**	**203**	**8 187**	**320**	**563**	**1 056**	**1 350**	**1 491**
1952	**1 154**	**1 090**	**147**	**6 338**	**204**	**436**	**823**	**1 093**	**1 391**
1953	**1 671**	**1 632**	**210**	**6 875**	**321**	**533**	**907**	**1 292**	**1 843**
1954	**1 464**	**1 405**	**195**	**7 662**	**322**	**565**	**1 151**	**1 403**	**1 831**
1955	**1 561**	**1 570**	**199**	**7 378**	**349**	**511**	**1 075**	**1 474**	**1 996**
1956	**1 966**	**1 813**	**231**	**7 602**	**414**	**476**	**969**	**1 559**	**2 219**
Août	2 262	1 810	212	8 402	496	389	990	1 570	2 007
Septembre	2 046	1 904	242	7 703	437	472	869	1 531	2 262
Octobre	2 082	2 253	262	8 178	448	559	1 052	1 746	2 612
Novembre	2 105	2 006	262	8 923	484	529	1 190	1 692	2 585
Décembre	1 689	1 791	253	7 601	420	476	969	1 671	2 369
1957 :									
Janvier	2 150	2 115	295	8 763	490	568	1 051	1 717	2 533
Février	2 230	1 850	256	8 150	441	504	1 000	1 693	2 458
Mars	2 100	2 039	253	8 647	501	496	1 026	1 721	2 629
Avril	2 245	2 021	249	7 846	482	499	1 032	1 766	2 514
Mai	1 924	2 152	271	9 082	550	507	1 008	1 901	2 635
Juin	1 911	1 974	226	7 987	490	455	839	1 746	2 436
Juillet	1 180	1 657	180	6 430	351	379	..	1 517	1 702
Août	2 335	1 744	192	7 403	558	320	..	1 550	2 348

INDUSTRIE.

Filatures et activités diverses de l'industrie textile (suite).

MOYENNES MENSUELLES ET MOIS	C. Filature (t) (suite)					D. Production de rayonne (t)				E. Fileteries (4)	F. Ouate
	Lin et chanvre (3)		Jute	Fibres dures (filature et corderie)		Fils viscose	Fils acétate	Fibres	Total	Production (t)	Production (t)
	Lin	Chanvre		Fils simples	Ficelles et cordages						
1938	**687**	**401**	**4 224**	..	..	..	..	..	..	..	..
1951	**1 020**	**253**	**5 603**	**732**	**306**	**926**	**106**	**1 407**	**2 439**	**154**	**239**
1952	**898**	**165**	**5 140**	**623**	**299**	**540**	**63**	**957**	**1 560**	**103**	**213**
1953	**760**	**152**	**5 973**	**927**	**332**	**606**	**82**	**1 580**	**2 268**	**103**	**230**
1954	**729**	**181**	**6 062**	**1 173**	**447**	**856**	**104**	**1 637**	**2 597**	**117**	**243**
1955	**731**	**193**	**6 504**	**1 608**	**505**	**824**	**82**	**1 749**	**2 655**	**113**	**323**
1956	**763**	**171**	**6 381**	**1 774**	**603**	**808**	**109**	**1 814**	**2 731**	**122**	**359**
Août	655	113	5 740	1 408	580	741	116	1 865	2 722	116	370
Septembre	784	142	6 090	1 559	599	800	102	1 854	2 756	125	392
Octobre	952	176	6 685	1 795	727	929	109	1 960	2 998	135	390
Novembre	795	158	6 255	1 586	680	893	100	2 006	2 999	148	424
Décembre	860	138	6 288	1 899	662	832	117	1 999	2 948	149	394
1957 :											
Janvier	851	216	6 911	1 995	653	944	134	2 052	3 130	170	405
Février	839	192	6 199	1 767	600	843	117	1 847	2 807	114	410
Mars	994	227	6 485	2 154	669	977	120	2 092	3 189	122	425
Avril	960	208	5 825	2 192	553	937	120	2 040	3 097	111	372
Mai	871	169	6 094	2 365	609	976	118	2 012	3 106	111	372
Juin	902	182	5 271	2 150	537	897	93	1 983	2 973	99	344
Juillet	707	154	4 750	2 325	530	815	122	1 369	2 306	113	320
Août	772	137	4 548	1 655	489	895	120	1 750	2 765	104	353

(3) Source : Office central des Filatures de Lin, Chanvre et Jute de Belgique.
(4) Source : Association nationale des Fabricants de Fils à coudre.

Industrie de la bonneterie.

MOYENNES MENSUELLES ET MOIS	I. Tissus à mailles (t)														
	Production					Ventes					Stocks (1)				
	Sous-vêtements			Vêtements de dessus	Total	Sous-vêtements			Vêtements de dessus	Total	Sous-vêtements			Vêtements de dessus	Total
	Indémaillable	Interlock	Autres tissus			Indémaillable	Interlock	Autres tissus			Indémaillable	Interlock	Autres tissus		
1951	**67**	**284**	**85**	**44**	**480**	**42**	**21**	**12**	**13**	**88**	**89**	**190**	**62**	**48**	**389**
1952	**60**	**228**	**69**	**61**	**418**	**41**	**14**	**10**	**17**	**82**	**74**	**184**	**62**	**33**	**353**
1953	**59**	**270**	**71**	**80**	**480**	**34**	**15**	**9**	**22**	**80**	**91**	**229**	**97**	**68**	**485**
1954	**64**	**280**	**78**	**92**	**514**	**40**	**10**	**8**	**26**	**84**	**81**	**204**	**84**	**74**	**443**
1955	**76**	**278**	**74**	**126**	**554**	**43**	**13**	**8**	**33**	**97**	**122**	**218**	**59**	**112**	**511**
1956	**82**	**298**	**88**	**158**	**626**	**52**	**10**	**8**	**45**	**115**	**135**	**195**	**59**	**119**	**508**
Juillet	49	213	69	125	456	27	11	5	32	75	126	246	60	146	578
Août	97	319	85	176	677	58	14	11	58	141	134	242	58	147	581
Septembre	89	339	104	201	733	58	5	7	65	135	133	229	66	139	567
Octobre	84	379	116	234	813	67	16	10	74	167	119	220	77	141	557
Novembre	73	348	140	214	775	59	12	10	62	143	125	208	74	135	542
Décembre	92	358	101	162	713	51	15	9	53	128	135	195	59	119	508
1957 :															
Janvier	99	390	99	145	733	62	10	4	54	130	132	208	69	128	537
Février	72	405	82	142	701	60	13	8	45	126	119	236	61	124	540
Mars	82	391	80	185	738	56	12	7	42	117	112	237	59	163	571
Avril	86	380	71	149	686	55	10	6	37	108	109	244	62	167	582
Mai	(2) 91	352	64	157	664	54	11	5	36	106	120	246	55	188	609
Juin	(3) 89	328	77	135	629	50	7	3	41	101	133	253	62	182	630
Juillet*	(4) 55	270	83	134	542	26	9	5	39	79	119	259	94	183	655

(1) Fin du mois ou de l'année.
(2) Dont 11 t pour les fils synthétiques.
(3) Dont 11 t pour les fils synthétiques.
(4) Dont 6 t pour les fils synthétiques.

INDUSTRIE.

Industrie de la bonneterie (suite).

MOYENNES MENSUELLES ET MOIS	II. Articles finis : Production										
	Articles de sous-vêtements (1 000 douz.)		Bas pour dames (1 000 douzaines de paires)					Chaussettes, bas 3/4, socquettes (1 000 douz. de paires)	Articles de vêtements de dessus (1 000 pièces)	Bérets basques (1 000 pièces)	Gants (1 000 paires)
			En nylon ou autres fils synthétiques		En rayonne ou soie naturelle		En d'autres matières				
	En indémaillable	Autres	Sur métiers «cotton»	Sur métiers circulaires	Sur métiers «cotton»	Sur métiers circulaires					
1951	**26**	**210**	**59**	**1,5**	**23,4**	**4,6**	**12,5**	**114**	**436**	**82**	**119**
1952	**17**	**185**	**80**	**2,3**	**8,9**	**3,7**	**10,2**	**125**	**595**	**71**	**63**
1953	**19**	**199**	**92**	**3,7**	**6,6**	**1,1**	**9,9**	**131**	**678**	**46**	**73**
1954	**21**	**209**	**114**	**4,7**	**5,8**	**1,1**	**3,0**	**122**	**719**	**47**	**83**
1955	**24**	**215**	**141**	**5,1**	**0,8**	**1,1**	**2,5**	**128**	**860**	**30**	**68**
1956	**23**	**228**	**160**	**4,2**	**0,2**	**0,3**	**3,0**	**130**	**1 080**	**24**	**75**
Juillet	15	180	110	2,2	—	0,5	1,3	97	866	18	86
Août	21	234	169	3,8	—	0,5	2,9	136	1 196	13	104
Septembre	26	250	166	3,7	—	0,4	6,4	139	1 275	26	120
Octobre	20	286	188	5,1	0,1	0,5	3,4	153	1 478	30	105
Novembre	16	285	185	4,6	0,1	0,1	2,3	149	1 297	29	86
Décembre	15	265	169	4,2	0,1	0,2	2,9	142	1 087	25	46
1957 :											
Janvier	34	273	182	5,3	0,1	0,1	1,6	143	1 003	29	33
Février	33	271	173	4,3	—	—	0,5	143	994	26	39
Mars	27	277	174	4,8	—	—	1,2	168	1 131	22	69
Avril	29	278	170	5,3	—	—	3,0	151	1 052	20	77
Mai*	(1) 27	269	165	5,2	0,2	—	2,8	(4) 154	929	19	96
Juin	(2) 25	251	132	5,5	..	1,6	2,7	(5) 121	857	23	74
Juillet*	(3) 18	212	114	5,7	..	..	3,9	(6) 102	743	21	103

(1) Dont 8 648 douz. en fils synthétiques.
(2) Dont 3 788 douz. en fils synthétiques.
(3) Dont 5 251 douz. en fils synthétiques.
(4) Dont 60 075 douz. de paires en fils synthétiques.
(5) Dont 48 100 douz. de paires en fils synthétiques.
(6) Dont 31 328 douz. de paires en fils synthétiques.

Industrie de la bonneterie (suite).

MOYENNES MENSUELLES ET MOIS	II. Articles finis : Ventes										
	Articles de sous-vêtements (1 000 douz.)		Bas pour dames (1 000 douzaines de paires)					Chaussettes, bas 3/4, socquettes (1 000 douz. de paires)	Articles de vêtements de dessus (1 000 pièces)	Bérets basques (1 000 pièces)	Gants (1 000 paires)
			En nylon ou autres fils synthétiques		En rayonne ou soie naturelle		En d'autres matières				
	En indémaillable	Autres	Sur métiers «cotton»	Sur métiers circulaires	Sur métiers «cotton»	Sur métiers circulaires					
1951	**27**	**205**	**55**	**1,3**	**23,4**	**4,5**	**12,6**	**115**	**441**	**84**	**128**
1952	**18**	**187**	**77**	**2,5**	**13,0**	**4,2**	**9,6**	**126**	**594**	**74**	**67**
1953	**19**	**198**	**89**	**3,4**	**7,5**	**1,1**	**9,3**	**127**	**700**	**43**	**71**
1954	**22**	**209**	**115**	**4,5**	**6,3**	**1,2**	**4,2**	**126**	**720**	**47**	**82**
1955	**23**	**217**	**133**	**4,6**	**1,3**	**1,0**	**3,1**	**125**	**860**	**36**	**68**
1956	**24**	**232**	**158**	**4,7**	**0,7**	**0,5**	**3,0**	**131**	**1 076**	**29**	**74**
Juillet	15	182	118	2,8	0,8	0,5	1,2	92	897	18	49
Août	23	245	147	4,0	2,2	0,6	3,4	142	1 284	24	211
Septembre	27	258	173	4,7	1,0	0,9	7,1	150	1 383	50	162
Octobre	21	285	196	4,7	0,5	0,4	6,1	149	1 477	37	141
Novembre	17	309	197	5,1	0,6	0,2	3,5	134	1 317	39	154
Décembre	14	271	187	7,3	1,2	0,3	2,9	127	1 022	38	93
1957 :											
Janvier	32	264	174	4,9	0,2	0,4	1,8	120	905	31	22
Février	31	255	155	3,9	0,1	—	0,6	138	955	22	6
Mars	28	271	151	5,0	—	..	0,4	172	1 147	24	12
Avril	29	266	152	4,7	—	—	1,8	172	1 037	13	19
Mai*	27	251	155	5,8	—	—	1,9	147	850	10	27
Juin	25	252	118	4,9	..	1,6	2,6	123	797	12	26
Juillet*	19	217	86	4,4	0,3	..	5,6	95	755	10	55

INDUSTRIE.

Industrie de la bonneterie (suite).

FIN DE LA PERIODE	II. Articles finis : Stocks										
	Articles de sous-vêtements (1 000 douz.)		Bas pour dames (1 000 douzaines de paires)					Chaussettes, bas 3/4, socquettes (1 000 douz. de paires)	Articles de vêtements de dessus (1 000 pièces)	Bérets basques (1 000 pièces)	Gants (1 000 paires)
			En nylon ou autres fils synthétiques		En rayonne ou soie naturelle						
	En indémaillable	Autres	Sur métiers «cotton»	Sur métiers circulaires	Sur métiers «cotton»	Sur métiers circulaires	En d'autres matières				
1951	**19**	**238**	**153**	**7,0**	**80,8**	**11,4**	**25,2**	**164**	**259**	**139**	**73**
1952	**14**	**199**	**192**	**4,7**	**32,9**	**9,0**	**25,6**	**168**	**279**	**68**	**21**
1953	**11**	**208**	**242**	**8,8**	**24,1**	**7,5**	**32,1**	**209**	**374**	**131**	**42**
1954	**14**	**205**	**224**	**9,8**	**18,3**	**5,4**	**19,5**	**167**	**374**	**152**	**55**
1955	**18**	**186**	**333**	**16,3**	**6,4**	**3,5**	**9,9**	**224**	**399**	**81**	**57**
1956	**13**	**145**	**365**	**10,9**	**2,1**	**1,4**	**8,2**	**213**	**449**	**33**	**59**
Juillet	16	194	388	15,2	6,2	2,0	12,7	204	606	94	359
Août	16	181	410	15,2	6,0	2,1	13,3	197	517	83	252
Septembre	14	172	402	14,1	3,7	1,6	13,2	186	411	62	210
Octobre	13	176	394	14,5	3,3	1,7	9,9	191	411	55	174
Novembre	12	150	382	14,0	2,8	1,7	7,9	201	384	45	107
Décembre	13	145	365	10,9	2,1	1,4	8,2	213	449	33	59
1957 :											
Janvier	18	148	377	11,4	2,1	1,1	7,6	236	548	31	70
Février	20	165	397	11,9	1,9	1,0	7,5	240	586	35	104
Mars	18	171	419	11,7	2,0	0,9	7,8	237	566	33	161
Avril	16	184	439	12,3	1,9	0,9	9,8	216	583	40	219
Mai	15	203	450	11,6	1,9	0,8	10,7	222	658	50	288
Juin	17	202	464	12,3	2,3	0,9	11,2	220	720	60	335
Juillet*	14	196	492	13,6	2,1	1,5	9,5	230	710	71	383

Tissage.

FIN DE LA PÉRIODE	I. Stocks de filés (t)													
	Lin et étoupe	Jute	Chanvre	Coton	Fibres de rayonne	Mélanges de fibres de rayonne et			Rayonne	Laine peignée	Laine cardée	Coco, sisal, Manille	Autres	Total
						de laine	de coton	d'autres						
1951	**1 399**	**3 855**	**77**	**8 166**	**636**	**395**	**230**	**51**	**1 006**	**1 832**	**2 368**	**383**	**414**	**20 812**
1952	**1 651**	**3 739**	**39**	**7 418**	**696**	**396**	**123**	**42**	**828**	**2 162**	**2 379**	**371**	**88**	**19 932**
1953	**1 734**	**3 459**	**26**	**7 475**	**778**	**413**	**113**	**67**	**898**	**1 747**	**2 337**	**398**	**94**	**19 539**
1954	**1 354**	**3 522**	**50**	**8 419**	**918**	**507**	**88**	**73**	**1 040**	**1 817**	**2 306**	**426**	**99**	**20 619**
1955	**1 312**	**3 632**	**26**	**8 443**	**1 018**	**485**	**146**	**72**	**868**	**1 938**	**2 465**	**528**	**142**	**21 075**
1956	**1 343**	**4 031**	**43**	**9 501**	**1 118**	**614**	**217**	**96**	**1 104**	**1 935**	**2 180**	**317**	**105**	**22 604**
Juillet	1 176	4 452	144	8 293	1 011	508	191	89	955	1 974	2 490	362	116	21 761
Août	1 263	4 239	191	8 804	1 163	557	206	96	965	1 918	2 451	348	127	22 328
Septembre	1 227	4 253	31	9 284	1 081	574	195	100	989	1 922	2 343	339	121	22 459
Octobre	1 232	4 037	38	9 195	1 169	594	165	114	1 021	1 998	2 235	298	106	22 202
Novembre	1 268	4 068	35	9 369	1 076	637	209	109	1 002	1 960	2 149	290	107	22 279
Décembre	1 343	4 031	43	9 501	1 118	614	217	96	1 104	1 935	2 180	317	105	22 604
1957														
Janvier	1 338	4 336	67	9 878	1 083	633	206	79	1 101	1 937	2 230	346	115	23 349
Février	1 286	4 428	43	9 963	1 132	637	201	101	1 148	2 056	2 410	350	119	23 874
Mars	1 425	4 366	89	10 020	1 113	636	188	102	1 284	2 059	2 501	361	127	24 271
Avril	1 282	4 341	182	10 012	1 108	715	187	137	1 340	2 127	2 556	373	135	24 495
Mai	1 321	4 713	111	10 405	1 117	701	183	132	1 388	2 237	2 485	411	139	25 343
Juin	1 308	4 739	45	10 503	1 110	636	173	145	1 571	2 172	2 517	400	169	25 488
Juillet	1 307	4 709	46	10 478	1 107	656	179	147	1 500	2 205	2 496	365	168	25 363

INDUSTRIE.

Tissage (suite).

MOYENNES MENSUELLES ET MOIS	II. Tissus (1)											
	Production de tissus tombés des métiers (t)								Livraisons de tissus achevés et de tissus à l'état écru (t)			
	Coton	Lin	Laine	Rayonne et fibres de rayonne	Jute	Soie naturelle	Tapis de fibres dures	Total	Coton	Lin	Laine	Rayonne et fibres de rayonne
1938	**4 124**	**753**	**1 300**	..	**2 477**	..	**137**	..	..	..	..	..
1951	**6 591**	**677**	**2 084**	**525**	**3 823**	**0,5**	**115**	**13 816**	**6 042**	**657**	**1 940**	**473**
1952	**5 162**	**665**	**1 686**	**373**	**3 569**	**0,3**	**76**	**11 531**	**5 111**	**616**	**1 692**	**387**
1953	**5 553**	**618**	**2 013**	**523**	**3 654**	**0,5**	**92**	**12 454**	**5 420**	**597**	**1 940**	**524**
1954	**6 424**	**630**	**2 091**	**604**	**3 284**	**0,7**	**160**	**13 194**	**6 241**	**588**	**2 030**	**576**
1955	**6 175**	**591**	**2 371**	**586**	**3 513**	**0,7**	**187**	**13 424**	**5 988**	**573**	**2 295**	**579**
1956	**6 636**	**601**	**2 574**	**687**	**3 221**	**0,9**	**193**	**13 913**	**6 719**	**602**	**2 503**	**692**
Août	6 169	510	2 338	597	2 618	0,5	177	12 410	6 612	532	2 396	584
Septembre	6 821	619	2 676	690	3 252	0,7	157	14 216	7 491	590	2 841	735
Octobre	7 895	661	2 922	789	3 508	0,6	225	16 001	8 018	646	3 132	795
Novembre	8 092	691	2 811	833	3 362	0,7	238	16 028	8 828	691	2 880	807
Décembre	7 425	625	2 419	787	3 281	0,5	209	14 747	7 542	640	2 455	760
1957 :												
Janvier	7 726	681	2 841	813	3 218	0,6	225	15 505	8 179	668	2 719	867
Février	7 444	656	2 660	813	3 002	0,6	213	14 789	7 332	617	2 626	829
Mars	7 687	735	2 674	832	3 184	0,7	237	15 350	7 588	681	2 433	895
Avril	7 317	669	2 783	865	2 689	0,6	203	14 527	6 817	700	2 353	857
Mai	7 573	679	2 860	862	2 549	0,6	230	14 754	6 857	607	2 431	813
Juin	6 695	622	2 456	760	2 467	0,6	200	13 201	5 911	604	2 152	752
Juillet	6 073	582	2 144	674	2 637	0,4	211	12 321	5 632	563	2 051	584
Août	5 871	490	2 065	641	2 592	0,5	..	..	5 727	470	2 222	635

(1) Y compris les tapis de coton, de laine et de jute.

Tissage (suite).

MOYENNES MENSUELLES ET MOIS	II. Tissus (*suite*) (1)											
	Livraisons de tissus achevés et de tissus à l'état écru (*suite*) (t)				Stocks (t) (2)							
	Jute	Soie naturelle	Tapis de fibres dures	Total	Coton	Lin	Laine	Rayonne et fibres de rayonne	Jute	Soie naturelle	Tapis de fibres dures	Total
1938	..	..	..	..	..	..	..	..	..	..	..	..
1951	**3 801**	**0,6**	**115**	**13 029**	**10 984**	**1 314**	**3 377**	**2 056**	**2 227**	**6,8**	**106**	**20 071**
1952	**3 621**	**0,4**	**79**	**11 506**	**10 430**	**1 510**	**2 883**	**1 946**	**1 866**	**5,6**	**81**	**18 722**
1953	**3 660**	**0,7**	**91**	**12 233**	**10 241**	**1 474**	**2 901**	**1 687**	**1 660**	**4,3**	**102**	**18 069**
1954	**3 267**	**0,9**	**159**	**12 862**	**10 128**	**1 424**	**3 300**	**1 832**	**2 242**	**3,1**	**109**	**19 038**
1955	**3 517**	**0,7**	**178**	**13 131**	**10 093**	**1 420**	**3 475**	**1 825**	**2 645**	**3,1**	**221**	**19 682**
1956	**3 215**	**0,9**	**192**	**13 924**	**8 564**	**1 338**	**3 634**	**1 731**	**2 856**	**2,6**	**202**	**18 328**
Août	2 742	0,7	161	13 028	10 248	1 343	4 289	1 779	3 122	3,2	145	20 929
Septembre	3 310	1,3	163	15 132	9 514	1 342	4 142	1 726	3 079	2,5	139	19 945
Octobre	3 646	0,9	248	16 486	9 169	1 355	3 868	1 665	2 922	2,4	116	19 097
Novembre	3 655	0,6	213	17 075	8 537	1 359	3 741	1 702	2 746	2,5	141	18 229
Décembre	3 191	0,4	148	14 736	8 564	1 338	3 634	1 731	2 856	2,6	202	18 328
1957 :												
Janvier	3 018	0,8	317	15 769	8 002	1 352	3 670	1 657	3 315	2,4	111	18 109
Février	3 099	0,8	211	14 715	7 981	1 288	3 686	1 666	3 335	2,2	113	18 071
Mars	3 260	0,9	232	15 090	7 886	1 287	3 831	1 661	3 375	2,2	118	18 160
Avril	2 795	0,8	221	13 744	8 487	1 288	4 125	1 729	3 319	2,1	101	19 051
Mai	2 746	0,7	251	13 706	9 112	1 308	4 442	1 751	3 254	1,9	81	19 950
Juin	2 472	0,6	197	12 089	9 528	1 295	4 701	1 755	3 214	1,9	84	20 579
Juillet	2 811	0,4	213	11 854	9 614	1 274	4 720	1 844	3 072	2,0	87	20 613
Août	2 879	0,7	..	..	9 895	1 391	4 581	1 811	2 796	1,9	..	..

(1) Y compris les tapis de coton, de laine et de jute.
(2) Fin du mois de l'année.

INDUSTRIE.

Tissage. — Production d'après la nomenclature des tissus (kg).

TISSUS	1956	1957		
	Année	Juin	Juillet	Août
Tissus de coton (à l'exclusion des tissus d'ameublement)				
Flanelle	3 546 302	398 582	312 997	470 055
Velours et peluches autres que pour l'ameublement	339 895	49 752	36 885	44 449
Voile et étamine	948 719	50 624	37 984	46 569
Mouchoirs	236 507	16 902	20 876	21 591
Essuie-mains gaufrés, essuies de cuisine, nappes et serviettes	1 565 652	156 525	118 253	146 863
Tissus lourds industriels et bâches	3 780 790	222 064	189 863	266 757
Autres tissus (éventuellement à blanchir, à teindre ou à imprimer) de larg. infér. à 1,60 m.	17 507 952	1 584 023	1 325 193	1 414 569
Autres tissus (éventuellement à blanchir, à teindre ou à imprimer) de 1,60 m. et plus de largeur	4 901 660	430 958	315 079	328 843
Tissus en fils blanchis ou en fils teints	4 729 902	380 034	340 645	379 026
Tissus éponge à la pièce ou en confection simple (y compris tissus éponge et jacquard)	2 188 189	221 480	180 185	184 613
Autres tissus jacquard non dénommés ailleurs	631 728	54 586	53 323	30 657
Tissus de lin (à l'exclusion des tissus d'ameublement)				
Tissus de lin pur fil :				
Toile à voile	1 267 986	122 258	109 887	92 418
Tissus pour vêtement de travail	20 802	1 987	1 943	1 692
Tissus industriels	466 679	60 948	24 943	38 674
Autres	3 642 327	308 289	302 467	225 563
Tissus mixtes :				
Lin-coton	826 357	66 353	66 533	55 908
Lin-jute	147 773	8 909	8 803	7 642
Autres	443 129	27 212	39 451	42 425
Tissus de laine (à l'exclusion des tissus d'ameublement)				
Tissus en laine peignée	5 684 246	451 833	337 193	420 269
Tissus en laine cardée	3 755 832	324 983	267 502	293 097
Velours et peluches autres que pour l'ameublement	814 073	69 806	97 689	61 462
Tous les autres tissus en laine mélangée avec du coton, effilochés, fibres de rayonne, etc.	1 380 720	122 399	104 272	140 981
Tissus de soie naturelle	11 079	557	447	493
Tissus de rayonne (à l'exclusion des tissus d'ameublement)				
Tissus pour robes	663 749	59 051	48 198	40 903
Doublures en rayonne pure	563 805	56 069	53 743	49 990
Doublures en rayonne mélangée	891 145	111 461	62 133	73 939
Velours et peluches autres que pour l'ameublement	6 613	7 571	12 981	8 389
Autres	2 044 405	171 899	179 208	122 012
Tissus de jute	35 006 567	2 102 548	2 201 324	2 142 837
Tissus de fibres de rayonne	3 591 236	321 119	281 996	321 188
Tissus d'ameublement :				
Coton : tissus pour ameublement autres que velours et peluches	9 796 315	824 764	830 627	666 088
Lin	274 034	14 867	17 264	15 414
Mixtes : lin-coton	55 241	7 488	4 198	4 076
Laine	558 700	41 533	56 279	42 893
Rayonne	371 434	22 776	27 902	19 740
Velours et peluches d'ameublement :				
Coton	1 592 156	181 487	184 570	155 968
Laine	571 524	52 268	48 152	29 801
Rayonne	107 779	9 932	7 898	4 422
Coutil à matelas :				
Coton (y compris jacquard)	3 313 557	247 180	261 269	199 737
Lin-coton	69 120	4 222	6 081	5 978
Tissus pour pantoufles :				
Coton	477 546	62 264	67 321	49 470
Laine	236 747	19 921	28 379	11 852
Tapis :				
Coton	13 763 350	936 393	1 029 585	798 175
Laine	14 737 749	1 058 929	909 731	814 658
Jute	3 646 882	364 119	435 773	449 399
Coco et autres fibres dures, non dénommées ailleurs	2 318 387	199 647	210 544	..
Couvertures	9 676 235	841 963	774 530	685 668
Torchons, lavettes et chamoisettes	3 783 180	350 568	289 077	232 625
Total général :	**166 955 755**	**13 201 103**	**12 321 176**	**11 659 838**

INDUSTRIE.

Carrières et industries des minéraux non métalliques.

MOYENNES MENSUELLES ET MOIS	I. Production des carrières											
	Porphyre			Petit granit				Marbre				
	Moellons (t)	Concassés (1 000 t)	Pavés et mosaïques (t)	Extrait (m³)	Scié (m³)	Façonné (m²)	Sous-produits (m³)	Blocs (m³)	Tranches ramenées à 20 mm (1 000 m²)	Moellons et concassés (t)	Bimbeloterie (t)
1938	**7 365**	**286**	**27 750**	**17 009**	..	..	..	**815**	**55**	..	..
1951	**94**	**243**	**7 057**	**16 129**	**6 432**	**1 582**	**15 530**	**690**	**45**	**6 393**	**36**
1952	**653**	**254**	**6 167**	**15 436**	**6 277**	**1 499**	**13 552**	**504**	**41**	**4 239**	**39**
1953	**9 511**	**226**	**3 596**	**16 279**	**5 975**	**1 306**	**16 362**	**480**	**37**	**2 010**	**30**
1954	**305**	**245**	**3 452**	**12 269**	**5 810**	**1 361**	**10 203**	**413**	**42**	**948**	**34**
1955	**238**	**263**	**3 082**	**12 160**	**5 775**	**1 468**	**16 063**	**424**	**45**	**1 211**	**48**
1956 (1)	**434**	**337**	**1 786**	**10 906**	**5 474**	**1 423**	**16 986**	**479**	**42**	**1 616**	**79**
Août	1 771	366	1 667	13 353	6 144	1 475	20 559	499	43	1 545	77
Septembre	922	409	1 858	12 402	6 175	1 608	21 021	557	47	2 085	84
Octobre	363	418	1 928	13 120	6 746	1 843	23 542	558	46	1 452	80
Novembre	74	311	1 874	11 251	5 687	1 657	19 241	635	45	1 187	84
Décembre	26	306	1 659	11 722	5 938	1 570	12 335	545	37	1 899	81
1957 :											
Janvier	93	261	1 850	11 521	6 312	1 712	15 515	352	45	1 542	74
Février	102	211	1 425	11 103	5 821	1 729	12 888	377	40	1 825	71
Mars	712	339	2 034	12 199	6 761	1 824	15 697	500	46	2 430	73
Avril	376	362	2 025	12 215	6 521	1 752	20 036	615	43	2 258	79
Mai	379	350	2 057	12 278	6 060	1 654	20 823	594	45	2 041	95
Juin	210	353	1 780	10 601	5 609	1 507	19 552	633	43	2 266	91
Juillet	341	361	1 532	8 596	4 468	1 136	13 716	418	28	1 117	78
Août*	581	350	1 614	11 048	5 447	1 498	18 127	535	43	1 313	108

Carrières et industries des minéraux non métalliques (suite).

MOYENNES MENSUELLES ET MOIS	I. Production des carrières (suite)													
	Grès				Sablières				Ardoisières			Dragueurs	
	Moellons (t)	Concassés (1 000 t)	Pavés, mosaïques (t)	Divers (t)	Sable métallurgique (1 000 t)	Sables verrerie (1 000 t)	Sable construction (1 000 t)	Sables divers (1 000 t)	Ardoises (t)	Schiste ardoisier (y compris les agglomérés d'ardoise) (t)	Pierres à aiguiser (t)	Graviers (1 000 t)	Sables (1 000 t)
1938	..	..	..	..	**199**				..	..	..	..	..
1951	**20 717**	**118**	**2 723**	**4 095**	**53**	**55**	**118**	**43**	**1 010**	**81**	**5,4**	**88**	**13,3**
1952	**10 164**	**106**	**2 362**	**3 696**	**49**	**43**	**105**	**27**	**925**	**78**	**5,6**	**73**	**17,9**
1953	**8 667**	**86**	**1 381**	**3 955**	**47**	**63**	**104**	**36**	**955**	**107**	**4,6**	**95**	**15,4**
1954	**7 883**	**73**	**1 436**	**4 175**	**46**	**55**	**109**	**41**	**905**	**93**	**4,4**	**91**	**15,6**
1955	**8 983**	**75**	**1 596**	**4 626**	**58**	**69**	**110**	**51**	**886**	**102**	**4,1**	**121**	**17,3**
1956 (1)	**18 631**	**84**	**5 397**	**5 509**	**69**	**89**	**145**	**56**	**733**	**110**	**5,4**	**141**	**25,6**
Août	22 315	114	4 248	6 509	73	109	186	65	552	95	5,7	184	29,9
Septembre	24 167	108	2 246	6 611	76	101	176	58	713	135	6,9	185	29,8
Octobre	26 674	105	3 012	6 561	82	95	180	69	744	153	4,9	212	34,6
Novembre	18 619	86	8 879	5 063	77	83	144	62	711	120	5,2	186	24,0
Décembre	16 739	81	7 031	4 917	74	95	137	65	646	142	7,5	140	27,8
1957 :													
Janvier	15 772	68	6 884	4 323	65	83	99	53	702	100	5,7	171	26,2
Février	14 858	51	1 694	5 943	57	83	116	58	704	143	5,8	82	15,0
Mars	27 543	88	5 112	6 981	78	80	157	69	697	121	7,4	139	26,4
Avril	29 796	105	9 410	7 533	71	91	173	61	722	169	5,9	183	31,5
Mai	26 673	102	12 835	7 510	76	81	182	62	721	180	6,2	154	25,7
Juin	22 603	98	8 395	7 140	74	75	168	62	695	202	5,3	159	26,2
Juillet	17 661	75	4 834	5 794	51	76	141	42	651	77	4,5	115	18,6
Août*	22 322	96	6 569	7 503	72	86	163	61	555	129	5,3	128	19,2

(1) A partir de 1956, résultats non comparables à ceux des années précédentes par suite de l'augmentation du nombre de déclarants. Les établissements nouveaux ont occupé en moyenne en 1956, 374 ouvriers sur un effectif total moyen de 8 042 ouvriers. Leur production concerne avant tout les rubriques suivantes : grès : moellons bruts — pavés et mosaïques — et le sable de construction. Elle est intervenue dans les chiffres publiés ci-dessus pour ces trois postes respectivement pour un pourcentage d'environ : 40 %, 13 % et 15 %.

INDUSTRIE.

Carrières et industries des minéraux non métalliques (suite).

MOYENNES MENSUELLES ET MOIS	II. Production de chaux, calcaires et dérivés										III. Production de l'industrie de la terre cuite		
	Chaux (1 000 t)	Calcaires (1 000 t)	Dolomies crue (t)	Dolomies frittée (t)	Plâtres (t)	Agglomérés de plâtres (1 000 m²)	Chaux hydraulique artificielle (t)	Carbonates naturels (t)	Carbonates précipités (t)	Phosphates (t)	Briques ordinaires du format: (1 000 pièces) Rijnvorm	Waalvorm	Boerkens
1938	**102**	**158**	**9 735**	**11 068**	**3 165**	..	**3 064**	**3 082**	**1 140**	**4 362**	..	..	..
1951	**140**	**196**	**15 979**	**13 987**	**2 329**	**86**	**1 206**	**18 630**	**5 900**	**10 755**	**97 123**	**27 806**	**21 491**
1952	**136**	**145**	**14 869**	**17 857**	**2 245**	**93**	**1 075**	**19 534**	**4 627**	**4 915**	**87 391**	**18 842**	**18 631**
1953	**125**	**163**	**15 516**	**16 573**	**2 654**	**107**	**1 267**	**18 142**	**4 162**	**2 991**	**91 111**	**16 347**	**20 406**
1954	**130**	**146**	**15 214**	**17 556**	**2 984**	**102**	**1 191**	**21 463**	**3 727**	**2 190**	**86 488**	**14 356**	**22 752**
1955	**151**	**148**	**21 352**	**20 737**	**2 992**	**96**	**1 004**	**25 158**	**5 398**	**1 633**	**82 630**	**8 553**	**33 737**
1956	**154**	**184**	**24 217**	**21 819**	**2 897**	**103**	**680**	**30 200**	..	**1 136**	**70 431**	**7 202**	**33 173**
Juillet	140	229	27 359	18 456	3 043	98	1 047	26 793	—	879	73 582	10 515	47 257
Août	151	225	33 289	20 860	3 121	111	810	30 130	..	1 482	74 833	6 624	40 850
Septembre	162	242	32 022	21 544	3 144	110	530	36 082	..	2 720	74 406	7 788	39 089
Octobre	169	276	27 972	24 278	3 431	121	1 235	33 551	6 585	2 000	83 762	9 734	43 283
Novembre	161	229	23 004	22 394	2 860	113	322	32 300	9 615	1 380	82 150	8 434	34 290
Décembre	157	147	25 880	23 955	2 551	107	236	33 448	959	1 876	71 893	5 115	26 435
1957 :													
Janvier	166	155	17 025	21 677	2 305	99	203	36 303	..	2 400	59 725	5 887	20 797
Février	154	125	21 667	20 654	3 104	99	539	31 095	..	277	39 333	4 389	15 433
Mars	171	172	18 099	22 678	3 944	113	848	29 889	..	1 557	34 405	4 433	16 270
Avril	166	195	27 205	19 809	3 148	114	1 389	31 061	..	767	69 565	6 194	29 834
Mai	158	188	32 045	20 511	3 360	119	1 117	30 541	..	97	100 723	7 496	47 076
Juin	140	249	23 250	18 561	3 237	107	734	26 607	..	..	88 647	8 575	44 237
Juillet*	121	185	27 904	16 906	2 400	101	512	29 313	..	134	98 678	10 405	46 865

Carrières et industries des minéraux non métalliques (suite).

MOYENNES MENSUELLES ET MOIS	III. Production de l'industrie de la terre cuite (suite)										IV. Production de l'industrie du ciment			
	Briques ordinaires du format : (suite) (1 000 pièces) Bruxelles	Autres	Total	Briques de parement (1 000 pièces) moulées à la machine	moulées à la main	Tuyaux de drainage (t)	Protège-câbles (t)	Briques creuses pour hourdis (t)	Autres briques creuses (t)	Autres produits en terre cuite (t) (1)	Ciment Portland (t)	Ciment métallurgique (t) (2)	Ciment de laitier (t)	Total (t)
1938	..	..	..	..	..	..	..	..	..	..	..	..	..	**250 000**
1950	**20 045**	**16 333**	**152 640**	**9 997**	**4 345**	**374**	**1 815**	**13 014**	**2 745**	**542**	**238 402**	**55 466**	**1 995**	**295 863**
1951	**21 134**	**27 034**	**194 588**	**8 050**	**5 788**	**1 061**	**1 542**	**17 707**	**2 832**	**885**	**286 702**	**77 785**	**1 797**	**366 284**
1952	**17 918**	**26 265**	**169 047**	**8 318**	**5 111**	**1 459**	**1 860**	**18 295**	**3 799**	**1 325**	**283 525**	**58 124**	**924**	**342 573**
1953	**16 049**	**28 448**	**172 361**	**6 985**	**4 991**	**1 058**	**1 458**	**20 072**	**4 833**	**1 239**	**310 781**	**73 722**	**1 001**	**385 504**
1954	**15 838**	**34 194**	**173 628**	**6 749**	**5 803**	**879**	**1 645**	**19 944**	**9 251**	**1 929**	**287 880**	**75 539**	**1 192**	**364 611**
1955	**18 161**	**46 955**	**190 036**	**6 525**	**6 175**	**628**	**2 041**	**20 870**	**13 857**	**993**	**320 188**	**69 490**	**1 045**	**390 723**
1956	**14 671**	**50 424**	**175 901**	**5 632**	**5 170**	**593**	**2 033**	**21 225**	**15 258**	**750**	**314 917**	**72 710**	**1 017**	**388 644**
Août	22 855	71 189	216 351	3 800	5 282	840	2 182	22 438	17 145	798	383 805	93 293	1 618	478 716
Septembre	22 124	63 574	206 981	5 061	5 322	686	2 318	24 387	16 809	860	362 788	93 577	1 512	457 877
Octobre	15 825	68 699	221 303	7 466	5 552	899	2 226	29 598	23 654	918	360 070	94 071	1 145	455 286
Novembre	13 043	54 057	191 974	8 682	5 291	524	2 227	25 501	19 957	632	305 690	69 285	857	375 832
Décembre	9 825	44 601	157 869	6 798	6 289	781	1 269	22 181	13 804	584	305 396	59 310	664	365 370
1957 :														
Janvier	7 450	33 806	127 665	8 314	4 738	1 773	2 173	22 190	11 592	694	271 820	44 674	713	317 207
Février	4 957	25 562	89 654	6 915	3 749	641	2 172	19 508	9 056	568	287 512	59 375	563	347450
Mars	7 662	28 621	91 391	7 431	3 914	562	2 217	16 981	9 502	718	357 830	82 201	1 370	441 401
Avril	18 924	40 634	165 151	8 820	4 921	795	2 150	24 605	16 360	638	350 745	85 651	1 728	438 124
Mai	20 391	67 261	242 947	6 830	9 095	1 077	1 888	21 452	18 889	3 349	378 701	97 533	1 604	477 838
Juin	21 623	66 172	229 254	6 236	8 550	383	1 922	22 716	17 292	3 018	342 394	83 077	1 376	426 847
Juillet*	22 988	75 055	253 991	7 000	11 214	1 454	1 809	28 161	11 349	1 177	325 200	67 363	289	392 852
Août*	..	..	..	..	..	..	..	..	..	..	351 893	83 046	1 219	436 158

(1) Autres que tuiles, céramique architecturale, poterie à fleurs, poterie colombophile, ménagère et artistique.
(2) Ciments de hauts fourneaux, de fer, permétallurgique, sursulfaté.

INDUSTRIE.

Carrières et industries des minéraux non métalliques (suite).

MOYENNES TRIMESTRIELLES ET TRIMESTRES	V. Production des industries céramiques											
	Vaisselle de faïence, grès artistique et divers (t)	Vaisselle de porcelaine, isolateurs et porcelaine électrotechnique (t)	Carreaux de revêtement en faïence et en grès (1000 m²)	Carreaux de parement en demi-grès (1000 m²)	Produits silico-alumineux, dalles d'usines, produits siliceux et autres (1 000 t)	Tuiles et accessoires (1 000 t)	Meules abrasives (t)	Papiers abrasifs et toiles abrasives (1 000 m²)	Pots (t)	Argiles, silex, quartz, etc. (1 000 t)	Céramique architecturale (t)	Poterie en terre cuite (t)
1950	**1 834**	**602**	**243**	**50**	**39**	**48**	**214**	**205**	**303**	**50**	**1 439**	**2 123**
1951	**1 764**	**745**	**303**	**61**	**42**	**49**	**263**	**217**	**464**	**103**	**1 841**	**1 811**
1952	**1 293**	**567**	**342**	**65**	**37**	**46**	**233**	**182**	**461**	**135**	**1 885**	**1 961**
1953	**1 111**	**467**	**273**	**55**	**27**	**45**	**245**	**199**	**186**	**147**	**2 066**	**1 851**
1954	**1 377**	**514**	**350**	**42**	**27**	**51**	**234**	**171**	**151**	**136**	**1 687**	**1 932**
1955	**1 255**	**560**	**386**	**32**	**28**	**50**	**256**	**144**	**123**	**159**	**1 991**	**2 096**
1956	**1 294**	**655**	**378**	**31**	**36**	**47**	**255**	**135**	**101**	**160**	**3 476**	**2 364**
2e trimestre	1 338	657	405	31	37	49	258	128	117	201	2 067	2 677
3e trimestre	1 238	637	312	34	35	48	235	123	83	187	4 386	2 363
4e trimestre	1 430	718	388	36	39	51	267	148	102	137	5 040	2 304
1957 :												
1er trimestre	1 320	693	370	34	39	46	221	153	116	108	4 393	2 241
2e trimestre	1 341	614	395	39	41	51	266	124	102	181	4 812	2 416

Industries chimiques.

MOYENNES MENSUELLES ET MOIS	I. Industrie de l'azote							
	Production d'ammoniaque de synthèse et dérivés		Production d'azote sous forme de sulfate d'ammoniaque de récupération (t N)	Engrais composés				Production d'azote fixé sous forme de produits techniques (t N)
	N. primaire (t N)	N. engrais (t N)		Production en t/marchandise	Teneur en : azote (t)	potasse (t)	acide phosphorique (t)	
1951	**15 972**	**14 902**	**1 317**	**6 209**	**306**	**820**	**579**	**1 105**
1952	**15 787**	**14 657**	**1 338**	**7 308**	**366**	**925**	**691**	**745**
1953	**15 192**	**13 759**	**1 320**	**7 657**	**343**	**980**	**663**	**477**
1954	**18 642**	**17 237**	**1 291**	**10 809**	**628**	**1 374**	**1 079**	**814**
1955	**17 439**	**16 346**	**1 296**	**10 856**	**579**	**1 450**	**1 009**	**808**
1956	**19 633**	**18 766**	**1 380**	**13 268**	**884**	**1 844**	**1 138**	**827**
Août	19 909	18 333	1 450	9 690	573	1 200	867	901
Septembre	19 500	18 792	1 409	14 643	932	1 872	1 175	1 045
Octobre	20 602	20 232	1 462	17 322	1 216	2 670	1 487	771
Novembre	18 756	17 566	1 374	15 341	1 264	1 722	1 203	581
Décembre	17 004	15 103	1 400	15 681	1 139	2 505	1 408	592
1957 :								
Janvier	17 295	13 412	1 504	16 840	1 066	2 572	1 597	804
Février	15 634	13 603	1 372	15 096	1 401	2 391	1 771	637
Mars	19 183	15 782	1 494	20 153	1 597	3 102	1 884	1 171
Avril	20 542	18 322	1 391	15 182	1 263	2 491	1 440	740
Mai	21 125	18 776	1 396	8 021	840	1 242	840	555
Juin	18 210	16 347	1 280	8 079	770	1 054	771	703
Juillet	16 201	14 567	1 549	9 040	711	1 316	761	588
Août	22 166	19 793	1 520	12 837	799	1 804	1 163	733

INDUSTRIE.

Industries chimiques (suite).

MOYENNES MENSUELLES ET MOIS	II. Production et stocks de goudron-benzol												
	Goudron brut	Benzol moteur		Benzol industriel		Benzène		Toluol		Toluène		Xylol	
	Production (t)	Production (t)	Stock (1) (t)	Production (t)	Stock (1) (t)	Production (t)	Stock (1) (t)	Production (t)	Stock (1) (t)	Production (t)	Stock (1) (t)	Production (t)	Stock (1) (t)
1938	**14 172**	..	..	..	..	..	..	..	..	..	..	..	..
1951	**16 974**	**70**	**3**	**2 430**	**1 535**	**1 312**	**719**	**145**	**171**	**210**	**234**	**105**	**138**
1952	**17 565**	**1 752**	**1 114**	**1 256**	**245**	**1 236**	**312**	**133**	**164**	**205**	**117**	**97**	**77**
1953	**16 805**	**2 198**	**448**	**455**	**378**	**1 220**	**290**	**193**	**185**	**223**	**138**	**86**	**114**
1954	**16 897**	**2 305**	**982**	**443**	**425**	**1 264**	**480**	**191**	**190**	**222**	**199**	**76**	**120**
1955	**18 164**	**3 096**	**1 083**	**636**	**344**	**855**	**304**	**132**	**267**	**126**	**187**	**47**	**64**
1956	**20 694**	**3 444**	**920**	**731**	**410**	**1 002**	**195**	**152**	**270**	**139**	**98**	**47**	**85**
Août	21 340	3 666	864	664	268	1 024	84	161	374	129	167	52	50
Septembre	20 911	3 595	993	615	308	890	113	207	437	124	170	56	69
Octobre	21 735	3 137	900	785	396	1 382	67	202	463	158	215	44	94
Novembre	21 128	3 653	1 139	772	490	1 044	171	84	338	123	180	66	123
Décembre	21 550	3 555	920	765	410	1 008	195	91	270	147	98	49	85
1957 :													
Janvier	22 275	5 060	1 127	950	370	378	276	107	205	41	47	44	81
Février	19 952	3 963	834	803	435	355	295	106	172	61	47	40	62
Mars	21 642	4 333	710	778	240	381	69	225	327	69	54	40	73
Avril	21 645	4 094	821	767	248	548	77	115	302	89	83	45	71
Mai	22 333	4 802	621	524	165	676	122	158	291	101	122	69	119
Juin	19 481	4 010	450	649	300	330	210	140	235	62	130	29	74
Juillet	15 963	2 065	472	641	301	147	144	99	215	89	194	39	91
Août	..	4 412	812	751	278	230	..	172	270	92	220	32	103

Industries chimiques (suite).

MOYENNES MENSUELLES ET MOIS	II. Production et stocks de goudron-benzol (*suite*)								III. Production de pneumatiques pour vélocipèdes		IV. Allumettes (1 000 000 de tiges)
	Xylène		Solvent Naphta rectifié		Solvent Naphta lourd kupferfest		Solvent Naphta lourd dégrossi				
	Production (t)	Stock (1) (t)	Production (t)	Stock (1) (t)	Production (t)	Stock (1) (t)	Production (t)	Stock (1) (t)	Enveloppes (1 000 p.)	Chambres à air (1 000 p.)	
1938	..	..	..	..	..	..	..	..	..	..	**3 955**
1951	**8**	**26**	**65**	**106**	**23**	**25**	**5**	**12**	**251**	**204**	**5 277**
1952	**16**	**2**	**45**	**79**	**11**	**35**	**3**	**24**	**171**	**106**	**4 114**
1953	**10**	**4**	**59**	**121**	**17**	**44**	**4**	**45**	**178**	**131**	**4 694**
1954	**18**	**32**	**53**	**117**	**25**	**27**	**3**	**18**	**216**	**186**	**4 757**
1955	**10**	**10**	**65**	**54**	**32**	**80**	**4**	**27**	**255**	**207**	**4 473**
1956	**9**	**12**	**71**	**113**	**54**	**39**	**5**	**10**	**287**	**273**	**4 934**
Août	12	9	82	122	52	140	3	6	258	235	4 343
Septembre	4	13	86	144	24	84	9	5	313	328	4 093
Octobre	13	26	91	145	43	47	5	3	369	333	6 057
Novembre	3	14	46	109	55	34	4	6	341	323	5 085
Décembre	4	12	37	113	60	39	4	10	338	293	5 324
1957 :											
Janvier	3	—	96	99	30	54	6	11	381	365	5 552
Février	9	9	43	123	15	72	6	11	370	346	5 157
Mars	6	15	44	135	35	73	6	15	366	336	5 196
Avril	11	26	36	59	33	76	3	14	302	299	5 522
Mai	7	33	45	75	40	95	1	11	308	308	5 389
Juin	—	—	34	93	21	29	2	10	284	252	4 749
Juillet	..	..	50	79	10	18	..	..	226	202	4 537
Août	..	..	55	92	20	34	..	..	281	258	4 162

(1) Fin du mois ou de l'année.

INDUSTRIE.

Industrie laitière.

MOYENNES MENSUELLES OU MOIS	PRÉPARATION DE LAIT ET DE CRÈME POUR LA CONSOMMATION							FABRICATION			
	Lait (× 1 000 l)				Crème (× 1 000 l)			A. Beurre (× 1 000 kg)			
	Lait de laiterie	Lait écrémé	Lait battu	Lait écrémé acidifié artificiellement	Crème à fouetter	Crème	Crème diluée	1re catégorie Beurre de laiterie M.C.	2e catégorie Beurre de laiterie	3e catégorie Beurre de cuisine	Beurre de marchand
1950	**28 547**	**2 781**	**3 414**	**343**	**176**	**25**	**3**	**1 493**	**(1)1 202**	—	—
1951	**29 253**	**1 843**	**3 158**	**384**	**198**	**12**	**2**	**1 841**	**971**	**6**	**241**
1952	**29 373**	**2 189**	**3 017**	**320**	**204**	**12**	**4**	**1 963**	**851**	**11**	**405**
1953	**28 679**	**993**	**3 077**	**343**	**224**	**21**	**4**	**2 501**	**914**	**9**	**562**
1954	**30 405**	**457**	**3 067**	**319**	**259**	**20**	**4**	**2 750**	**958**	**9**	**666**
1955	**31 705**	**404**	**3 097**	**310**	**287**	**15**	**4**	**2 905**	**831**	**4**	**726**
1956	**33 456**	**378**	**2 899**	**248**	**303**	**14**	**5**	**2 912**	**947**	**4**	**776**
Mai	34 548	411	3 311	286	392	20	4	3 922	1 279	6	788
Juin	33 747	410	3 138	265	355	18	5	3 913	1 302	5	740
Juillet	31 410	370	3 060	261	352	15	4	3 896	1 203	4	718
Août	32 501	358	2 906	244	344	14	6	3 731	1 312	4	822
Septembre	32 110	350	2 697	200	286	16	6	3 232	1 078	6	716
Octobre	34 824	374	2 830	223	279	15	5	2 961	1 025	3	793
Novembre	33 892	356	2 623	208	253	11	4	2 189	803	3	786
Décembre	35 017	360	2 502	208	317	13	5	1 741	625	3	839
1957 :											
Janvier	34 884	357	2 728	218	255	11	5	1 649	607	1	877
Février	33 452	405	2 561	199	263	8	5	1 523	568	1	817
Mars	36 555	399	2 940	452	326	12	5	2 036	887	1	824
Avril	35 591	382	1 891	244	351	14	6	2 702	1 352	3	801
Mai	36 687	387	3 049	285	404	16	5	3 613	1 711	3	830

(1) Déclaré en 1950 sous la rubrique « autres », comprenant les beurres de deuxième et troisième catégorie.

Industrie laitière (suite).

MOYENNES MENSUELLES OU MOIS	FABRICATION (suite)									
	B. Fromages (× 1 000 kg)									
	Frais			Pâte dure genre Hollande	Pâte demi-dure genre St-Paulin	Brie	Camembert	Herve	de Bruxelles	Divers
	Gras	Demi-gras	Maigre							
1950	**192**	—	**200**	**121**	**26**	**45**	**16**	**126**	**20**	**23**
1951	**148**	**62**	**263**	**196**	**30**	**49**	**11**	**142**	**61**	**21**
1952	**151**	**54**	**308**	**203**	**33**	**48**	**9**	**106**	**59**	**28**
1953	**161**	**24**	**340**	**191**	**38**	**55**	**8**	**113**	**72**	**33**
1954	**180**	**25**	**379**	**174**	**49**	**49**	**6**	**103**	**73**	**38**
1955	**190**	**24**	**404**	**210**	**57**	**45**	**5**	**94**	**69**	**46**
1956	**211**	**21**	**411**	**231**	**66**	**44**	**6**	**87**	**76**	**48**
Mai	278	29	598	313	55	27	4	92	124	52
Juin	244	24	502	291	79	27	4	93	135	40
Juillet	221	23	456	283	55	13	1	93	133	38
Août	212	23	418	265	77	29	4	108	93	52
Septembre	192	19	369	251	81	42	5	100	80	52
Octobre	208	17	350	228	87	65	8	107	71	53
Novembre	190	16	314	132	71	60	9	93	55	48
Décembre	188	15	332	144	71	56	7	75	37	46
1957 :										
Janvier	206	18	359	172	77	64	9	70	27	49
Février	221	16	374	181	72	54	7	74	27	42
Mars	260	28	475	218	81	51	7	89	39	43
Avril	278	27	523	265	87	48	5	84	76	53
Mai	271	29	524	319	94	30	4	114	133	60

INDUSTRIE.

Industrie laitière (suite).

MOYENNES MENSUELLES OU MOIS	FABRICATION (suite)										
	C. Poudres de lait (× 1 000 kg)			D. Lait concentré (× 1 000 kg)			E. Yoghourt (× 1 000 l)		F. Crème glacée (× 1 000 l)		G. Aliments diététiques et spéciaux (× 1 000 kg)
	Lait entier	Lait écrémé	Lait battu	Evaporé lait entier	Condensé		Lait entier	Lait écrémé	Crème glacée	Autres sortes de glaces de consommation	
					Lait entier	Lait écrémé					
1950	**38**	**308**	**7**	**293**	**46**	**93**	**257**	**11**	**(1) 16**	**—**	**168**
1951	**45**	**610**	**13**	**221**	**39**	**82**	**443**	**20**	**37**	**24**	**176**
1952	**22**	**648**	**12**	**245**	**37**	**73**	**403**	**22**	**31**	**57**	**267**
1953	**9**	**1 311**	**14**	**612**	**47**	**50**	**449**	**23**	**26**	**48**	**419**
1954	**10**	**1 294**	**13**	**645**	**50**	**52**	**495**	**23**	**29**	**134**	**626**
1955	**43**	**1 275**	**20**	**1 083**	**56**	**47**	**571**	**44**	**165**	**184**	**918**
1956	**69**	**1 499**	**24**	**1 427**	**64**	**48**	**512**	**93**	**181**	**224**	**1 023**
Mai	103	3 102	33	3 093	66	60	768	98	301	365	1 140
Juin	124	2 912	40	3 403	104	74	695	103	312	306	1 136
Juillet	118	2 554	35	3 405	107	24	661	100	261	397	1 097
Août	163	2 409	37	1 385	99	60	563	101	225	438	1 181
Septembre	124	1 414	30	867	100	55	484	92	143	195	1 112
Octobre	100	947	30	563	102	58	441	99	157	149	1 167
Novembre	2	449	17	489	35	49	355	87	145	179	980
Décembre	2	220	10	424	33	43	426	84	45	47	915
1957 :											
Janvier	2	194	10	316	23	8	364	131	86	171	990
Février	1	200	8	343	23	17	418	166	76	126	990
Mars	2	903	14	1 146	63	43	519	215	135	316	1 194
Avril	102	2 437	25	1 976	93	36	516	225	223	373	1 161
Mai	91	3 714	38	4 234	97	88	603	237	207	432	1 203

(1) Comprend en 1950 la crème glacée proprement dite et les autres sortes de glaces de consommation.

Industries alimentaires diverses.

MOYENNES MENSUELLES ET MOIS	I. Alcool (en 1 000 l)	II. Bière		III. Meuneries industrielles	IV. Sucre (t)					
		Nombre de brasseries	Matières premières déclarées (t)	Production de farine (1 000 t)	Production dans les fabriques			Production après transformation dans les raffineries		
					Sucres bruts	Poudres blanches de fabrique	Total	Poudres blanches de fabrique	Sucres raffinés	Total
1938	**3 873**	**1 167**	**16 008**	..	**6 200**	**8 898**	**15 098**	**4 583**	**14 162**	**18 745**
1951	**2 357**	**639**	**11 841**	**64**	**7 164**	**13 920**	**21 084**	**3 344**	**12 372**	**15 716**
1952	**1 977**	**587**	**12 427**	**66**	**7 517**	**17 516**	**25 033**	**4 821**	**11 148**	**15 969**
1953	**2 310**	**552**	**12 391**	**63**	**12 349**	**19 597**	**31 946**	**4 449**	**11 990**	**16 439**
1954	**1 972**	**542**	**12 599**	**64**	**10 848**	**15 768**	**26 616**	**2 076**	**12 431**	**14 507**
1955	**2 145**	**518**	**13 205**	**63**	**12 183**	**17 966**	**30 149**	**2 475**	**12 716**	**15 191**
1956	**2 203**	**488**	**13 125**	**66**	**10 347**	**15 450**	**25 797**	**2 010**	**14 162**	**16 172**
Août	1 324	483	14 646	76	—	—	—	784	12 371	13 155
Septembre	2 963	477	12 491	71	—	219	219	395	13 530	13 925
Octobre	2 457	478	11 811	61	37 113	63 150	100 263	6 747	18 588	25 335
Novembre	2 044	490	12 993	83	54 561	97 277	151 838	7 571	20 534	28 105
Décembre	2 706	475	12 104	64	24 199	24 760	48 959	4 339	18 387	22 726
1957 :										
Janvier	1 729	472	11 378	68	2 873	—	2 873	747	15 733	16 480
Février	1 607	468	12 583	56	—	—	—	381	13 815	14 196
Mars	2 574	480	16 059	54	960	—	960	574	13 466	14 040
Avril	2 256	474	14 003	58	916	—	916	739	12 966	13 705
Mai	1 439	478	15 819	78	45	—	45	483	11 125	11 608
Juin	1 349	471	15 777	61	—	—	—	681	9 313	9 994
Juillet	1 687	468	16 866	45	—	—	—	1 722	9 924	11 646
Août	1 209	461	15 152	78	—	—	—	98	8 643	8 741

INDUSTRIE.

Industries alimentaires diverses (suite).

MOYENNES MENSUELLES ET MOIS	IV. Sucre (t) (suite)								V. Margarine (t)			
	Stocks (1)				Déclaré en consommation				Production		Ventes	Stocks (1)
	Sucres bruts	Poudres blanches de fabrique	Sucres raffinés	Total	Sucres bruts	Poudres blanches de fabrique	Sucres raffinés	Total	pour la consommation	impropre à la consommation		
1938	..	..	..	..	..	..	..	..	..	..	..	..
1951	**64 894**	**112 259**	**14 209**	**191 362**	**326**	**9 821**	**9 867**	**20 014**	**5 776**	**20**	**5 749**	**1 185**
1952	**84 930**	**160 063**	**13 663**	**258 656**	**230**	**10 206**	**8 593**	**19 029**	**6 138**	**37**	**6 117**	**1 437**
1953	**89 677**	**149 573**	**14 220**	**253 470**	**189**	**9 948**	**9 384**	**19 521**	**6 266**	**36**	**6 229**	**1 492**
1954	**87 827**	**154 140**	**12 028**	**253 995**	**207**	**10 963**	**9 629**	**20 799**	**7 100**	**37**	**7 062**	**1 511**
1955	**83 057**	**172 354**	**11 106**	**266 517**	**225**	**11 375**	**9 691**	**21 291**	**7 359**	**9**	**7 344**	**1 586**
1956	**38 772**	**136 135**	**6 794**	**181 701**	**214**	**12 683**	**10 590**	**23 487**	**7 655**	**6**	**7 615**	**1 834**
Août	16 711	35 987	4 574	57 272	148	13 832	9 866	23 846	7 669	1	7 825	1 307
Septembre	4 085	13 464	2 833	20 382	191	13 541	11 227	24 959	7 404	11	7 117	1 554
Octobre	16 817	58 980	6 197	81 994	209	12 852	10 148	23 209	8 227	1	8 220	1 542
Novembre	37 352	133 004	4 082	174 438	379	22 615	17 644	40 638	8 941	7	8 603	1 881
Décembre	38 772	136 135	6 794	181 701	394	18 298	11 785	30 477	7 818	6	7 865	1 834
1957 :												
Janvier	34 561	118 268	6 744	159 573	254	10 854	12 823	23 931	7 459	2	7 815	1 478
Février	26 793	106 649	8 840	142 282	239	7 992	9 307	17 538	7 634	..	7 504	1 608
Mars	26 920	91 665	10 077	128 662	125	10 692	9 812	20 629	7 372	..	7 426	1 553
Avril	30 053	80 833	13 270	124 156	98	7 659	6 803	14 560	7 812	..	7 654	1 494
Mai	25 476	66 041	14 792	106 309	129	9 184	6 920	16 233	7 903	..	7 898	1 499
Juin	17 880	46 665	13 114	77 659	114	12 979	8 188	21 281	6 977	..	6 852	1 623
Juillet	7 892	31 591	10 350	49 833	140	14 925	9 580	24 645	6 889	..	7 086	1 426
Août	5 403	17 290	7 320	30 013	157	11 776	8 472	20 405	8 341	..	8 278	1 490

(1) Fin du mois ou de l'année.

Industries alimentaires diverses (suite).

MOYENNES MENSUELLES ET MOIS	VI. Production des huiles végétales et animales							VII. Confitures			
	Huiles autres que de lin (t)					Huile de lin (t)		Confitures (t)		Fruits confits, corin de prunes, fruits au sirop, conserves de fruits au naturel (t)	
	Huile brute	Huile raffinée ou hydrogénée	Huiles ayant subi d'autres transformations	Acid-oils	Tourteaux et schroots	Huile brute	Tourteaux et schroots	Production	Ventes	Production	Ventes
1951	..	..	..	..	..	..	..	**743**	**726**	**991**	**915**
1952	**6 562**	**8 323**	**1 023**	**855**	**6 662**	**3 563**	**6 773**	**726**	**726**	**883**	**760**
1953	**4 298**	**8 964**	**1 434**	**888**	**5 178**	**1 508**	**3 127**	**698**	**689**	**596**	**771**
1954	**5 244**	**10 544**	**619**	**811**	**5 705**	**1 190**	**2 781**	**861**	**865**	**679**	**749**
1955	**3 990**	**12 478**	**954**	**841**	**5 057**	**1 178**	**2 953**	**915**	**948**	**768**	**751**
1956	**5 800**	**11 372**	**814**	**818**	**6 504**	**1 271**	**2 785**	**971**	**981**	**875**	**906**
Août	6 163	9 623	1 042	701	5 299	741	1 653	1 079	947	785	898
Septembre	6 010	12 297	591	939	5 376	1 015	2 183	1 164	1 310	845	765
Octobre	5 619	10 794	706	849	5 499	1 099	3 187	974	769	1 958	1 467
Novembre	5 768	12 180	904	961	6 204	1 686	2 884	614	532	1 840	1 163
Décembre	6 406	12 196	910	1 010	8 330	1 274	3 095	689	849	1 503	1 099
1957 :											
Janvier	5 164	12 191	931	823	7 857	1 939	2 244	902	904	975	666
Février	4 374	10 213	1 103	624	5 089	1 640	2 043	1 003	819	349	760
Mars	5 122	9 860	642	642	5 975	1 240	907	952	914	317	1 123
Avril	5 362	10 301	745	450	6 293	1 451	3 816	1 209	1 574	224	926
Mai	3 973	9 953	478	406	5 954	1 422	2 720	1 384	1 311	221	847
Juin	5 620	9 801	478	258	5 274	1 248	2 093	1 399	1 121	830	819
Juillet	5 784	10 907	315	640	6 121	1 245	2 902	1 155	1 300	1 360	1 152
Août	6 137	5 119	275	577	3 571	1 472	3 138	1 561	1 652	578	1 046

INDUSTRIE.

Industries alimentaires diverses (suite).

SPÉCIFICATION	Huiles végétales et animales — Production, vente et stock des mois de juin et de juillet 1957								
	Huiles autres que de lin						Huiles de lin		
	Graines et noix (t)	Huile brute (t)	Huiles raffinées ou hydrogénées : Autres que huile de table (t)	Huiles raffinées ou hydrogénées : Huile de table (t)	Huiles ayant subi d'autres transformations (t)	Acid-oils (t)	Tourteaux et schroots (t)	Graines (t)	Huile brute (t)	Tourteaux et schroots (t)
Stock au 31 mai 1957	14 188	16 328	5 751		732	2 424	11 200	1 744	678	6 568
Entrées au cours de juin 1957 :										
a) par fabrication	—	5 620	9 801		478	258	5 274	—	1 248	2 093
b) par achat	10 972	6 534	67		4	906	134	3 899	299	962
Sorties au cours de juin 1957 :										
a) par transformation	11 066	10 634	—	—	—	—	—	4 388	172	—
b) par vente	—	1 529	7 812	2 592	436	947	6 351	—	1 504	2 978
Stock au 30 juin 1957	14 094	16 319	5 215		778	2 641	10 257	1 255	549	6 645
Entrées au cours de juillet 1957 :										
a) par fabrication	—	5 784	10 907		315	640	6 121	—	1 245	2 902
b) par achat	16 992	7 560	156		—	478	161	5 710	195	35
Sorties au cours de juillet 1957 :										
a) par transformation	12 506	12 033	—	—	—	—	—	4 393	177	—
b) par vente	—	1 066	8 321	2 838	453	953	3 956	—	1 175	2 972
Stock au 31 juillet 1957	18 580	16 564	5 119		640	2 806	12 583	2 572	637	6 610

Industrie du papier.

MOYENNES MENSUELLES ET MOIS	Production de papier et carton (1 000 t)									Transformation du papier et carton (1 000 t)							
	Papier journal	Papier d'écriture et d'impression	Papier Kraft	Papier parchemin et parcheminé	Papier d'emballage	Autres papiers	Carton feutre, carton paille, carton gris	Autres cartons	Total	Articles d'ameublement	Emballages : Papier	Emballages : Carton	Articles classiques et de bureau	Articles en papier et en carton pour l'industrie	Papiers et cartons imprégnés	Autres	Total
1938	..	..	..	..	..	..	..	..	**15,5**	..	..	..	..	..	..	..	..
1951	**23,3**						**3,9**		**27,2**	..	..	..	..	..	..	..	..
1952	**4,4**	**5,5**	**2,0**	**1,1**	**4,0**	**1,2**	**2,4**	**0,7**	**21,3**	..	**3,9**	**2,5**	**1,0**	**1,6**	**0,8**	**0,6**	..
1953	**4,6**	**5,8**	**2,0**	**1,4**	**5,1**	**1,2**	**2,3**	**1,0**	**23,4**	**1,0**	**3,9**	**2,7**	**1,2**	**2,0**	**1,1**	**1,3**	**13,2**
1954	**4,3**	**6,1**	**2,0**	**1,8**	**5,9**	**1,5**	**2,7**	**1,1**	**25,4**	**0,8**	**4,3**	**3,1**	**1,3**	**2,2**	**1,2**	**1,1**	**14,0**
1955	**4,7**	**6,4**	**2,0**	**1,8**	**6,6**	**1,4**	**2,7**	**1,3**	**26,9**	**0,8**	**10,1**		**1,4**	**0,5**	**2,8**	**0,3**	**15,9**
1956	**4,8**	**6,9**	**2,5**	**1,8**	**6,4**	**1,5**	**2,6**	**1,6**	**28,1**	**1,3**	**10,9**		**1,6**	**0,4**	**5,5**	**0,3**	**20,0**
Août	5,4	6,1	2,6	1,2	5,9	1,3	2,6	1,5	26,6	0,7	11,0		1,6	0,4	6,3	0,3	20,3
Septembre	4,9	7,3	2,7	1,7	5,7	1,4	2,9	1,6	28,2	1,4	11,4		1,7	0,4	5,5	0,3	20,7
Octobre	5,5	7,7	2,8	1,9	7,0	1,7	3,1	1,7	31,4	1,7	11,9		1,7	0,5	7,0	0,3	23,1
Novembre	4,8	7,2	2,8	2,0	6,5	1,5	3,0	1,5	29,3	1,6	11,2		1,6	0,5	6,3	0,3	21,5
Décembre	4,3	7,0	2,1	1,9	6,9	1,3	2,7	1,4	27,6	1,6	12,5		1,5	0,5	6,1	0,3	22,5
1957 :																	
Janvier	5,8	8,2	2,9	2,1	6,9	2,2	2,9	1,6	32,6	1,7	13,4		1,7	0,4	6,6	0,3	24,1
Février	6,3	7,4	2,5	1,9	7,0	2,0	2,7	1,5	31,3	1,5	12,4		1,8	0,4	5,2	0,3	21,6
Mars	8,0	8,4	2,9	2,0	6,8	2,0	3,0	1,8	34,9	1,4	12,6		1,7	0,4	5,5	0,3	21,9
Avril	8,5	7,7	2,6	1,9	7,1	2,2	3,0	1,8	34,8	1,4	11,6		1,8	0,5	5,7	0,3	21,3
Mai	8,0	7,9	2,9	1,9	6,9	2,0	2,9	1,6	34,1	1,2	12,0		1,9	0,5	6,1	0,3	22,1
Juin	7,1	7,2	2,6	1,8	7,0	2,0	2,9	1,5	32,1	1,0	10,8		1,8	0,5	5,7	0,3	20,1
Juillet	4,1	6,4	2,2	1,9	6,5	1,5	2,2	1,0	25,8	0,8	10,1		1,5	0,4	5,0	0,3	18,1
Août*	7,8	6,6	2,8	1,6	5,3	2,1	2,5	1,5	30,2	0,7	10,8		1,7	0,5	5,8	0,3	19,8

INDUSTRIE.

Industrie du tabac.

MOYENNES MENSUELLES ET MOIS	Quantité de tabac (en t) mise en œuvre pour la fabrication de :						
	Cigares	Cigarillos	Cigarettes	Tabac à fumer	Tabac à mâcher	Tabac à priser	Total
1950	**49**	**73**	**990**	**956**	**8**	**9**	**2 085**
1951	**56**	**83**	**937**	**977**	**6**	**11**	**2 070**
1952	**51**	**100**	**897**	**965**	**6**	**10**	**2 029**
1953	**61**	**117**	**903**	**916**	**5**	**8**	**2 010**
1954	**59**	**122**	**919**	**885**	**5**	**11**	**2 001**
1955	**64**	**129**	**949**	**847**	**4**	**7**	**2 000**
1956	**71**	**160**	**973**	**837**	**4**	**7**	**2 052**
Août	67	168	1 023	857	5	6	2 126
Septembre	76	150	1 038	854	3	11	2 132
Octobre	91	212	971	875	4	9	2 162
Novembre	87	179	789	821	4	7	1 887
Décembre	89	174	1 045	901	4	8	2 221
1957 :							
Janvier	85	176	1 206	903	4	9	2 383
Février	76	179	928	694	3	4	1 884
Mars	82	186	923	775	4	10	1 980
Avril	79	172	1 082	823	3	9	2 168
Mai	80	171	1 134	874	3	5	2 267
Juin	78	152	1 127	821	3	10	2 191
Juillet	69	116	1 123	756	3	6	2 073
Août*	73	154	1 155	875	3	9	2 269

Industrie du cuir, de la chaussure et de la pantoufle.

MOYENNES MENSUELLES ET MOIS	Production de cuir			Production de chaussures (1 000 paires)					
	Cuirs lourds		Cuirs légers (1 000 pieds carrés)	Chaussures tout cuir					
	à semelles (t)	techniques (t)		pour hommes	pour femmes	pour enfants (22-39)	pour bébés (18-21)	diverses (1)	Total
1938	**1 100**		**5 126**	..	..	..	..	..	..
1951	**558**	**124**	**3 084**	**169**	**271**	**125**	**18**	**28**	**611**
1952	**448**	**120**	**2 864**	**196**	**292**	**150**	**24**	**27**	**689**
1953	**343**	**101**	**2 935**	**159**	**274**	**141**	**24**	**20**	**618**
1954	**389**	**102**	**2 846**	**180**	**279**	**162**	**19**	**25**	**665**
1955	**345**	**108**	**3 202**	**193**	**287**	**165**	**24**	**23**	**693**
1956	**264**	**100**	**3 723**	**195**	**329**	**179**	**23**	**28**	**754**
Août	239	119	3 749	222	347	181	24	31	805
Septembre	279	104	3 922	220	323	184	29	26	782
Octobre	244	105	4 300	235	377	179	28	28	847
Novembre	215	99	4 168	208	314	157	20	26	725
Décembre	203	103	4 069	193	332	119	19	23	686
1957 :									
Janvier	242	128	4 579	202	345	184	22	25	778
Février	283	139	4 064	210	384	199	21	41	855
Mars	309	132	3 942	226	446	235	23	44	974
Avril	238	125	3 707	216	447	241	25	27	956
Mai	249	116	3 588	207	411	195	26	25	864
Juin	238	133	3 566	162	288	119	16	22	607
Juillet	140	111	2 565	127	224	80	13	17	461
Août*	219	104	3 350	205	358	185	23	20	791

(1) Bottes, bottines pour mineurs, chaussures orthopédiques, de sport, etc...

INDUSTRIE.

Industrie du cuir, de la chaussure et de la pantoufle (suite).

MOYENNES MENSUELLES ET MOIS	Production de chaussures (1 000 paires) (suite)					Production de pantoufles (1 000 paires)				
	Autres chaussures (1)									
	pour hommes	pour femmes	pour enfants (22-39)	pour bébés (18-21)	Total	Poil de chameau	Feutres et divers	Peausseries	Autres (dont espadrilles) (1)	Total
1951	**31**	**86**	**40**	**3,0**	**160**	**257**	**89**	**120**	**14**	**480**
1952	**30**	**91**	**57**	**4,2**	**182**	**270**	**84**	**130**	**18**	**502**
1953	**36**	**114**	**50**	**3,8**	**204**	**285**	**93**	**122**	**25**	**525**
1954	**28**	**112**	**51**	**5,0**	**196**	**296**	**98**	**136**	**26**	**556**
1955	**31**	**114**	**57**	**9,2**	**211**	**290**	**95**	**153**	**27**	**565**
1956	**38**	**132**	**52**	**10**	**232**	**340**	**93**	**161**	**28**	**622**
Août	29	135	39	12	215	567	132	183	21	903
Septembre	30	134	46	8	218	614	127	195	14	950
Octobre	34	154	43	8	239	666	113	204	21	1 004
Novembre	28	124	53	6	211	586	100	168	18	872
Décembre	28	119	40	5	192	520	63	141	9	733
1957 :										
Janvier	28	117	61	11	217	177	55	168	40	440
Février	33	124	74	15	246	82	122	173	110	487
Mars	45	173	87	11	316	113	134	180	121	548
Avril	35	198	96	15	344	84	143	163	91	481
Mai	33	174	81	13	301	120	131	146	43	440
Juin	30	125	50	9	214	237	101	130	44	511
Juillet	23	103	34	8	168	294	105	127	40	566
Août*	23	135	50	9	217	455	144	171	26	796

(1) Non compris les chaussures et pantoufles fabriquées par les usines relevant de l'industrie du caoutchouc.

Industries du bois et des produits connexes (1).

MOYENNES TRIMESTRIELLES ET TRIMESTRES	Valeur des ventes facturées (en milliers de francs)												
	Meuble	Siège	Menuiserie	Boisselerie	Cadres, moulures, raboteries	Liège	Vannerie et rotin	Saboterie	Brosserie	Caisserie et tonnellerie	Parquet	Contreplaqué et panneaux comprimés	Total
1950	**92 340**	**14 547**	**15 020**	**22 717**	**9 887**	**6 397**	**6 079**	**7 889**	**27 397**	**21 955**	**1 314**	..	**225 542**
1951	**112 357**	**21 507**	**17 707**	**27 977**	**8 645**	**10 369**	**6 681**	**9 695**	**31 048**	**33 668**	**1 452**	..	**281 106**
1952	**449 174**	**78 845**	**108 974**	**77 941**	**20 849**	**15 291**	**13 175**	**11 699**	**47 779**	**93 231**	**25 212**	**74 400**	**1 016 570**
1953	**469 704**	**73 216**	**106 474**	**73 895**	**24 298**	**15 694**	**14 150**	**9 803**	**49 776**	**93 146**	**22 568**	**74 974**	**1 027 698**
1954	**496 941**	**78 845**	**102 632**	**77 803**	**25 974**	**18 058**	**14 067**	**7 407**	**50 048**	**81 790**	**29 626**	**123 605**	**1 106 796**
1955	**501 849**	**87 962**	**180 467**	**89 601**	**32 236**	**13 918**	**12 229**	**7 106**	**46 687**	**84 328**	**31 655**	**174 177**	**1 262 215**
1956	**566 180**	**107 386**	**130 386**	**98 529**	**33 487**	**14 013**	**9 874**	**6 597**	**49 859**	**111 689**	**34 531**	**186 091**	**1 348 622**
2e trimestre	629 389	114 520	138 463	100 090	33 726	13 857	10 134	5 925	48 700	132 965	32 257	203 712	1 463 738
3e trimestre	612 646	106 326	128 803	93 969	33 722	13 766	10 602	6 358	41 052	97 332	40 250	156 221	1 341 047
4e trimestre	541 951	118 843	149 278	107 906	36 357	16 404	10 136	8 285	59 811	105 956	43 450	200 774	1 399 151
1957 :													
1er trimestre	541 463	99 308	134 281	98 851	33 093	14 052	11 382	7 202	65 308	97 190	29 390	212 235	1 343 755
2e trimestre	663 977	115 931	141 496	98 745	37 522	11 300	12 199	8 613	49 036	91 572	37 464	230 416	1 498 271

(1) Jusqu'en 1951 : ventes d'un nombre constant de 373 établissements, à partir de 1952 : ventes des établissements occupant 5 ouvriers et plus, classés d'après leur activité principale.

INDUSTRIE.

Distribution d'eau.

MOYENNES MENSUELLES ET MOIS	Volume d'eau capté (1 000 m³)	Volume d'eau cédé par des tiers (1 000 m³)	Total (1 000 m³)	Volume d'eau cédé à d'autres sociétés et pertes (1 000 m³)	Volume disponible pour la distribution (1 000 m³)
1950	**19 976**	**1 677**	**21 653**	**3 058**	**18 595**
1951	**20 171**	**1 722**	**21 893**	**3 130**	**18 763**
1952	**21 473**	**1 715**	**23 188**	**3 336**	**19 852**
1953	**20 630**	**1 721**	**22 351**	**3 516**	**18 835**
1954	**21 558**	**1 898**	**23 456**	**3 570**	**19 886**
1955	**21 289**	**2 009**	**23 298**	**3 617**	**19 681**
1956	**23 078**	**2 319**	**25 397**	**4 001**	**21 396**
Août	22 136	2 445	24 581	4 153	20 428
Septembre	22 986	2 341	25 327	3 909	21 418
Octobre	25 184	2 338	27 522	3 913	23 609
Novembre	23 137	2 132	25 269	3 656	21 613
Décembre	23 707	2 271	25 978	3 692	22 286
1957 :					
Janvier	23 324	2 297	25 621	3 840	21 781
Février	23 527	2 114	25 641	3 471	22 170
Mars	22 829	2 289	25 118	3 874	21 244
Avril	20 666	2 357	23 023	3 873	19 150
Mai	22 833	2 456	25 289	4 082	21 207
Juin	23 415	2 595	26 010	4 184	21 826
Juillet	25 627	2 627	28 254	4 328	23 926
Août*	24 281	2 490	26 771	4 102	22 669

INDUSTRIE.

Emploi. A. — Personnel recensé dans les établissements assujettis à une statistique mensuelle d'activité industrielle (1).

NATURE DES INDUSTRIES	1956			1957								
	Moyennes mensuelles (5)			Mai (5)			Juin (5)			Juillet*		
	Employés	Ouvriers	Heures-ouvriers	Employés	Ouvriers	Heures-ouvriers	Employés	Ouvriers	Heures-ouvriers	Employés	Ouvriers	Heures-ouvriers
A. Combustibles, métallurgie, énergie.												
Mines de houille	5 272	120 982	..	5 336	144 154	..	5 337	144 594	..	..	143 945	..
Sidérurgie :												
1° à l'exception des personnes occupées dans les usines produisant uniquement des aciers de moulage	6 611	51 347	9 488 430	6 625	51 809	9 450 681	6 658	51 701	7 732 201	6 610	49 460	4 690 363
2° personnes occupées dans les usines produisant uniquement des aciers de moulage	498	3 503	631 461	506	3 904	701 485	503	3 852	627 276	505	3 737	289 612
Métaux non ferreux et leurs alliages	2 696	16 052	2 934 088	2 743	15 981	3 010 399	2 737	15 748	2 556 112	2 735	15 165	2 041 783
Agglomérés de houille	12	549	102 472	11	517	95 035	11	518	92 692	11	542	82 756
Cokeries	642	4 621	866 141	649	4 726	873 528	646	4 705	808 706	649	4 606	750 364
Usines à gaz	3	22	4 154	3	21	4 303	3	21	3 741	3	21	3 868
Electricité (2)	6 293	11 856	2 082 236	6 448	11 971	2 120 549	6 464	11 981	2 037 124	..	..	..
Fabrications métalliques (3) :												
Aciéries de moulage	756	5 218	932 000	830	5 544	1 070 000	826	5 478	897 000	829	5 460	444 000
Fonderies	851	6 877	1 184 000	870	6 942	1 254 000	864	6 853	1 034 000	859	6 849	677 000
Tréfilerie, étirage, laminage à froid	1 502	10 745	1 879 000	1 644	11 475	1 988 000	1 668	11 375	1 838 000	1 666	11 209	1 303 000
Forge, estampage, gros emboutissage et industries connexes	992	6 870	1 207 000	1 016	7 024	1 281 000	1 018	7 058	1 109 000	998	6 927	623 000
Travail de la tôle et fabrications métalliques diverses	2 418	15 844	2 795 000	2 402	15 412	2 812 000	2 383	15 462	2 528 000	2 314	15 141	1 697 000
Accessoires métalliques du bâtiment	2 776	15 920	2 852 000	2 957	16 729	3 024 000	2 970	16 624	2 710 000	2 995	16 606	1 410 000
Ponts, charpentes, grosse chaudronnerie	2 511	10 219	1 804 000	2 490	10 802	1 891 000	2 567	11 076	1 640 000	2 598	11 433	1 161 000
Construction navale	1 955	17 103	2 894 000	2 134	20 457	3 353 000	2 161	19 628	3 221 000	2 153	19 982	2 457 000
Matériel de chemins de fer et tramways	1 702	6 446	1 128 000	1 498	5 840	1 076 000	1 475	5 789	993 000	1 468	5 756	646 000
Automobile, cycle, aéronautique et industries connexes	4 676	18 546	3 148 000	4 767	19 300	3 473 000	4 792	19 150	3 173 000	4 802	19 171	2 377 000
Machines motrices, pneumatiques et hydrauliques	1 286	3 878	665 000	1 339	3 895	719 000	1 334	3 812	557 000	1 336	3 823	357 000
Machines-outils et industries connexes	1 358	5 218	944 000	1 349	4 965	916 000	1 353	4 934	791 000	1 355	4 955	481 000
Machines textiles et matériel connexe	672	3 209	546 000	705	3 309	566 000	705	3 320	536 000	694	3 326	387 000
Constructions mécaniques diverses	982	4 762	848 000	1 012	4 814	892 000	1 004	4 791	772 000	1 010	4 736	536 000
Appareils de levage, manutention et pesage	1 239	4 424	844 000	1 346	4 619	844 000	1 353	4 589	781 000	1 371	4 612	502 000
Appareils et installations pour diverses industries	2 938	11 510	2 043 000	3 038	11 924	2 184 000	3 072	12 079	1 959 000	3 074	11 974	1 365 000
Construction électrique	11 499	38 761	6 670 000	12 219	41 310	7 208 000	12 218	40 778	6 463 000	12251	40 708	4 534 000
Fine construction mécanique	681	2 680	472 000	658	2 326	430 000	655	2 265	340 000	675	2 214	175 000
Armes et leurs munitions	1 534	9 527	1 634 000	1 559	11 181	1 955 000	1 564	11 497	2 010 000	1 564	11 574	1 339 000
Total :	**42 328**	**197 757**	**34 489 000**	**43 833**	**207 868**	**36 936 000**	**43 982**	**206 558**	**33 352 000**	**44 012**	**206 456**	**22 471 000**
B. Industries textiles.												
1. Filatures :												
Coton fin (4)	732	17 372	520 809 784	749	17 595	616 496 474	741	17 488	547 412 617	745	17 395	439 167 480
Cardes fileuses (4)	50	1 071	11 165 588	51	1 040	11 093 492	50	1 043	10 168 504	46	927	7 700 900
Cocons (4)	..	840	5 514 044	..	707	5 994 551	..	686	4 501 104	..	..	..
Laine cardée	386	4 193	702 777	375	4 249	757 319	375	4 219	713 978	378	4 259	571 257
Laine peignée	976	10 095	1 694 899	973	10 480	1 807 992	997	10 362	1 685 918	987	10 303	1 246 099
Lin et chanvre (4)	..	3 225	12 905 529	..	3 333	16 569 902	..	3 355	14 296 866	..	3 356	12 219 995
Jute	159	4 502	803 360	160	4 322	782 347	158	4 239	656 171	157	4 249	627 353
Filature et corderie de fibres dures	64	1 131	191 022	71	1 191	212 820	70	1 200	216 841	70	1 172	203 592
2. Tissage	3 928	43 607	7 544 289	3 914	44 898	8 050 120	3 867	44 381	7 278 035	3 921	44 680	6 428 643
3. Bonneterie	1 419	17 557	2 965 657	1 509	18 134	3 060 321	1 509	17 977	2 643 260	1 529	17 772	2 263 814
4. Autres industries :												
Lavage et carbonisage de la laine	110	1 324	231 235	116	1 344	246 571	116	1 364	238 313	117	1 355	157 611
Peignage de la laine	255	3 278	535 126	264	3 556	582 709	264	3 548	564 328	264	3 473	442 818
Fileteries	113	842	144 763	110	843	162 240	107	829	119 969	108	834	135 850
Ouate	76	471	82 532	73	414	73 216	74	416	66 232	76	410	55 817

(1) Personnel inscrit sur l'état de paiement comprenant le 15 du mois.
(2) Non compris le personnel et les heures-ouvriers des autoproducteurs industriels.
(3) Personnel des établissements occupant 5 ouvriers et plus.
(4) Il s'agit, pour ces branches d'activité, de broches-heures.
(5) Pour « Fabrications métalliques » : chiffres provisoires.

INDUSTRIE.

Emploi. A. — Personnel recensé dans les établissements assujettis à une statistique mensuelle d'activité industrielle (1) (suite).

NATURE DES INDUSTRIES	1956			1957								
	Moyennes mensuelles			Mai			Juin			Juillet *(2)		
	Employés	Ouvriers	Heures-ouvriers	Employés	Ouvriers	Heures-ouvriers	Employés	Ouvriers	Heures-ouvriers	Employés	Ouvriers	Heures-ouvriers
C. Carrières et industries des minéraux non métalliques.												
Carrières (3)	871	8 042	1 399 039	901	8 350	1 528 573	896	8 326	1 457 162	893	8 292	1 195 764
Chaux, calcaires et dérivés	441	4 813	852 453	440	4 774	865 516	436	4 682	797 245	430	4 631	743 750
Terre cuite	409	9 859	1 776 285	435	12 753	2 383 320	438	12 788	2 275 568	445	12 926	2 387 553
Ciment	864	3 760	675 751	855	3 840	700 061	855	3 810	632 910	856	3 794	627 290
Céramique :												
Vaisselle de faïence, grès artistique et divers	78	738	130 784	69	776	139 667	70	775	129 022	70	760	133 549
Vaisselle de porcelaine, isolateurs et porcelaine électro-technique	80	663	126 656	79	596	116 941	79	595	96 483	79	601	118 741
Carreaux de revêtement en faïence et en grès	117	1 142	219 223	118	1 088	209 312	116	1 040	210 003	119	1 091	209 312
Produits silico-alumineux, dalles d'usines, produits siliceux et autres	196	1 928	346 383	215	2 155	390 592	215	2 125	361 144	214	2 151	393 583
Tuiles et accessoires	156	1 943	353 591	157	2 002	386 058	157	2 015	354 687	157	2 005	372 307
Meules abrasives, papiers abrasifs et toiles abrasives	64	148	27 080	66	151	27 244	66	147	25 387	66	152	26 998
Argiles, silex, quartz, etc.	38	582	102 422	44	635	118 463	44	655	116 285	42	639	118 733
Céramique architecturale	29	218	40 407	24	251	44 410	23	258	42 456	25	239	42 641
Poterie en terre cuite	6	162	30 350	6	171	32 985	6	171	31 677	6	170	32 890
Verre	2 144	18 357	3 316 476	2 222	18 285	3 303 980	2 218	17 937	3 039 598	2 230	17 665	2 798 379
D. Industries chimiques.												
Azote	1 426	4 326	744 797	1 456	4 152	708 614	1 457	4 129	655 422	1 460	4 077	689 723
Caoutchouc	1 639	6 842	1 242 124	1 599	6 475	1 156 414	1 600	6 520	1 193 587	1 609	6 572	884 485
Allumettes	62	1 200	203 191	64	1 242	229 179	64	1 229	196 469	65	1 219	186 659
E. Industries alimentaires.												
Margarine	971	888	157 842	1 013	850	145 472	1 012	837	136 494	1 012	850	151 775
Huiles végétales et animales	399	1 707	327 577	451	1 604	302 414	391	1 582	280 162	380	1 591	284 780
Confitures	211	1 112	197 957	214	893	161 173	216	1 245	209 821	212	1 345	257 497
F. Autres industries.												
Papier (production)	1 372	8 782	1 591 190	1 420	8 994	1 657 520	1 429	8 969	1 568 043	1 422	9 024	1 403 069
Papier (transformation)	1 748	10 767	1 933 110	1 803	10 960	2 061 435	1 824	10 882	1 879 277	1 819	10 861	1 691 954
Tabac	936	7 482	1 257 343	985	7 624	1 358 360	984	7 702	1 260 455	997	7 696	1 142 316
Cuir	489	3 558	628 969	444	3 280	615 374	444	3 244	560 908	445	3 252	400 471
Chaussures	917	13 350	2 143 768	924	13 729	2 332 133	928	13 494	1 877 774	922	13 372	1 538 337
Pantoufles	92	1 753	300 914	85	1 519	258 039	91	1 590	250 525	92	1 633	209 107
Bois et industries connexes (4) :												
Meubles	676	12 631	2 305 402	666	12 788	2 442 954	673	12 786	2 178 383	660	12 676	2 321 637
Sièges	117	2 486	462 787	110	2 466	502 476	109	2 477	459 064	107	2 467	485 117
Menuiserie	216	2 785	498 027	217	2 430	463 711	220	2 419	406 743	215	2 438	465 537
Boissellerie	198	2 321	431 457	194	2 220	412 537	191	2 185	377 730	195	2 213	403 974
Cadres, moulures, raboteries	49	663	124 175	44	666	125 883	44	680	118 800	46	654	116 433
Liège	33	160	29 276	20	121	21 838	27	125	21 614	28	115	19 032
Vannerie et rotin	13	316	55 494	1	351	66 535	14	340	58 850	14	355	65 170
Saboterie	9	199	33 458	11	182	32 146	11	181	31 624	11	183	32 344
Brosserie	81	720	124 430	76	760	125 764	77	743	107 011	77	768	122 884
Caisserie et tonnellerie	95	1 939	342 382	91	1 722	313 344	90	1 686	291 226	92	1 744	307 795
Parquet	72	584	99 390	67	523	91 152	65	537	81 487	67	514	90 706
Contreplaqués et panneaux comprimés	154	2 347	426 697	176	2 451	444 291	180	2 473	409 362	175	2 440	446 408
Total :	**1 713**	**27 151**	**4 932 975**	**1 695**	**26 680**	**5 042 631**	**1 701**	**26 632**	**4 541 894**	**1 687**	**26 567**	**4 877 037**
Distribution d'eau	1 508	2 778	539 309	1 557	2 803	525 866	1 561	2 785	522 921	1 565	2 793	516 970
Bâtiments et construction (5), (6) :												
Travaux publics	1 719	26 273	538 769	1 767	27 692	611 159	1 763	26 439	479 881	1 787	26 375	472 728
Travaux privés	2 242	29 880	633 378	2 318	31 863	723 007	2 333	30 856	567 167	2 289	31 473	546 236
Total :	**3 961**	**56 153**	**1 172 147**	**4 085**	**59 555**	**1 334 166**	**4 096**	**57 295**	**1 047 048**	**4 076**	**57 848**	**1 018 964**

(1) Personnel inscrit sur l'état de paiement comprenant le 15 du mois.
(2) Pour « Céramique » et « Bois et industries connexes » : chiffres concernant le mois d'avril 1957.
(3) Voir au tableau de production la note concernant la modification apportée à la statistique de janvier 1956.
(4) Personnel des établissements occupant 5 ouvriers et plus, classés d'après leur activité principale.
(5) Nombre constant de 1 040 établissements ayant occupé 10 ouvriers et plus en 1951.
(6) Il s'agit, pour ces secteurs, des journées-ouvriers.

INDUSTRIE.

Emploi. B. — Personnel recensé dans les établissements industriels occupant 10 ouvriers et plus (1).

NATURE DES INDUSTRIES	Nombre de déclarants	1957											
		Avril			Mai			Juin			Juillet*		
		Employés	Ouvriers	Heures-ouvriers	Employés	Ouvriers	Heures-ouvriers	Employés	Ouvriers	Heures-ouvriers	Employés	Ouvriers	Heures-ouvriers
1. Industries des denrées alimentaires (2)	940	9 364	41 738	7 341 350	9 223	41 700	7 583 927	9 336	43 014	7 379 580	..	..	..
2. Industries des boissons, distilleries	310	5 122	18 215	3 364 330	5 093	18 206	3 443 113	5 093	18 600	3 287 344	5 136	19 273	3 680 398
3. Industries chimiques (3)	233	12 781	32 431	6 006 665	12 890	32 499	6 065 996	..	..	..	..	..	..
4. Scieries et préparation du bois	320	895	8 046	1 488 518	881	7 847	1 497 857	881	7 677	1 352 633	879	7 401	1 232 013
5. Impression, reliure et photographie	380	5 087	16 424	3 027 486	5 080	16 458	3 188 304	5 077	16 467	2 832 944	5 073	16 479	2 601 939
6. Industries des cuirs et peaux (à l'exclusion du tannage), préparation des pelleteries et confection de fourrures, maroquinerie, fabrication de courroies et cuirs industriels et d'articles de sport, en cuir	64	379	2 124	364 486	378	2 146	372 865	387	2 101	339 388	377	2 066	287 087
7. Fabrication de fils et fibres artificiels et synthétiques, préparation de matières textiles (à l'exclusion de la laine), achèvement, dentelle, broderie et tissus spéciaux	322	3 555	20 664	3 643 294	3 538	20 301	3 660 847	3 529	20 173	3 320 466	3 547	20 147	2 946 350
8 Confection d'articles d'habillement (non compris la chaussure) et fabrication d'articles divers confectionnés en tissu	1 110	5 223	41 351	7 364 004	5 190	41 222	7 698 501	5 206	40 662	6 973 960	5 140	40 054	5 740 387
9 Distribution du gaz	24	1 883	2 987	518 282	1 873	2 936	522 158	1 889	2 997	490 646	..	..	..
10. Industries des minéraux non métalliques à l'exclusion des briqueteries, tuileries verreries et de l'industrie de la céramique	157	1 057	10 389	1 818 170	1 054	10 378	1 849 775	1 057	10 197	1 749 271	1 047	9 946	1 501 149
11. Industries de l'horlogerie, de la bijouterie, des instruments scientifiques	58	308	1 358	249 164	312	1 358	262 646	313	1 348	235 198	315	1 350	193 166
12. Industries du diamant	216	62	9 578	1 410 132	63	8 971	1 471 533	76	8 111	1 007 180	79	8 887	1 343 237
13. Industries manufacturières diverses (dont les industries des matières plastiques, de la démolition - sauf de bâtiments - du triage de déchets et de matières de récupération)	305	1 813	9 618	1 747 887	1 840	9 774	1 829 445	1 823	9 903	1 671 710	1 830	9 775	1 384 477
14. Industries des transports privés :													
a) transports privés proprement dits	287	7 795	29 700	5 331 947	7 876	29 791	5 450 129	7 925	30 128	5 178 601	8 007	30 040	5 144 297
b) garages	227	2 177	5 130	994 937	2 219	5 256	999 562	2 228	5 315	925 853	2 231	5 381	903 526
Total :	4 953	..	..	..	..	..	..	..	..	..	..	..	

(1) Le présent tableau ne concerne que les établissements industriels pour lesquels il n'existe pas de statistiques mensuelles d'activité. Les chiffres se rapportent au personnel inscrit sur l'état de paiement comprenant le 15 du mois. Par suite d'une modification du nombre de déclarants, les résultats pour 1957 ne sont pas comparables à ceux des années précédentes.

(2) A l'exclusion des industries de la margarine, des huiles végétales et animales et de la confiture.

(3) A l'exclusion des industries de l'azote, des allumettes et du caoutchouc.

Commerce Intérieur

Indices des ventes (1).

GRANDS MAGASINS À RAYONS MULTIPLES.

MOYENNES MENSUELLES ET MOIS	Indice général	Alimentation				Habillement								Ameublement			Ménage			Tabacs Articles pour fumeurs	Librair.-papeter.			Parfumerie Toilette	Jeux, Jouets Sports, Voyages
		Périssable	Non périssable	Restaurant	Total	Aunages	Dessus hommes	Dessus femmes	Bonneterie, lingerie, chemiserie, chapeller.	Mercerie, rubans, patrons	Chaussures, pantoufles	Articles divers de parure	Total	Textiles	Meubles lustrerie	Total	Articles de ménage	Appar. ménagers Electricité	Total		Librairie	Papeterie	Total		
1951	**97**	**78**	**121**	**93**	**93**	**123**	**85**	**96**	**96**	**104**	**92**	**106**	**101**	**112**	**88**	**101**	**99**	**88**	**97**	**90**	**99**	**96**	**97**	**98**	**85**
1952	**99**	**99**	**95**	**100**	**97**	**105**	**90**	**100**	**100**	**109**	**106**	**110**	**103**	**102**	**95**	**99**	**97**	**95**	**97**	**102**	**98**	**99**	**99**	**98**	**93**
1954	**106**	**113**	**113**	**108**	**113**	**95**	**107**	**101**	**105**	**97**	**102**	**104**	**102**	**103**	**107**	**105**	**104**	**114**	**105**	**113**	**107**	**106**	**106**	**104**	**98**
1955	**114**	**121**	**118**	**116**	**120**	**98**	**118**	**106**	**120**	**95**	**112**	**115**	**111**	**106**	**111**	**108**	**109**	**137**	**114**	**119**	**119**	**117**	**117**	**112**	**106**
1956	**124**	**131**	**136**	**128**	**133**	**103**	**132**	**109**	**135**	**102**	**114**	**117**	**120**	**115**	**114**	**114**	**118**	**171**	**127**	**131**	**129**	**126**	**126**	**120**	**110**
Août	111	115	118	125	117	73	102	88	109	84	99	91	95	106	110	108	124	149	128	121	106	180	169	121	77
Septembre	113	121	126	115	122	92	104	99	102	96	101	93	98	117	126	121	117	196	131	116	96	190	176	107	49
Octobre	128	134	128	139	133	110	173	145	135	121	133	150	136	112	118	115	121	223	139	123	109	109	109	110	75
Novembre	163	152	223	141	175	117	167	115	176	167	140	146	151	125	99	113	121	194	133	154	260	147	163	150	367
Décembre	166	162	186	165	170	96	145	119	179	135	131	210	154	115	116	116	149	246	166	271	285	222	231	172	252
1957 :																									
Janvier	117	131	114	138	126	104	103	91	144	101	95	100	115	144	107	127	112	207	128	120	113	115	114	104	40
Février	105	128	116	124	124	93	67	68	96	91	66	75	84	109	122	115	117	184	129	107	95	96	96	99	45
Mars	122	137	125	143	134	132	134	109	119	93	97	107	114	127	139	132	126	181	135	118	105	102	102	112	67
Avril	130	136	135	145	136	120	183	135	139	86	129	142	133	128	138	132	125	174	133	121	120	105	107	118	97
Mai	127	131	123	140	129	113	150	127	136	84	119	138	127	117	144	130	129	188	199	115	108	105	106	119	92
Juin	124	117	108	121	114	117	167	137	174	80	164	112	141	100	133	115	113	163	122	128	91	89	89	120	117
Juillet	134	111	109	146	114	124	181	142	192	89	162	106	150	122	140	130	130	233	148	136	121	98	101	141	146
Août	121	122	118	143	123	74	120	95	124	89	112	95	104	112	129	120	134	191	143	133	116	209	195	125	93
1956 Janvier-Août	115	126	121	122	124	103	125	104	129	88	108	101	112	114	113	114	114	149	120	114	100	106	105	112	72
1957 Janvier-Août	122	126	119	138	125	110	138	113	140	89	118	109	121	120	132	125	123	190	134	122	109	115	114	117	87

Ventes moyennes journalières.

1956 :																									
Août	108	113	115	122	114	71	100	85	106	82	96	89	92	103	108	105	121	145	125	118	103	175	165	117	75
Septembre	115	123	127	117	124	94	106	100	103	98	102	94	100	118	128	123	119	198	132	117	97	192	178	109	50
Octobre	120	126	120	129	124	103	163	136	127	113	125	140	128	105	111	108	114	209	130	115	102	102	102	104	70
Novembre	165	154	226	142	177	118	169	117	179	169	142	148	153	127	101	115	123	196	135	156	264	149	165	152	372
Décembre	168	164	189	168	172	97	147	120	181	137	133	212	156	117	117	117	151	249	168	275	289	225	234	174	255
1957 :																									
Janvier	114	127	111	134	123	101	100	89	140	98	92	98	112	141	104	124	109	201	125	116	110	112	111	101	39
Février	110	135	123	131	131	99	71	71	101	97	70	79	89	115	129	121	124	195	136	113	101	102	101	104	48
Mars	119	134	122	140	130	129	131	107	116	90	95	104	111	124	135	129	123	176	132	115	102	99	99	109	65
Avril	132	138	137	147	138	121	185	137	141	87	130	144	134	129	140	134	127	177	135	123	122	106	109	120	98
Mai	128	133	124	142	131	115	152	128	138	85	120	140	128	119	146	132	130	191	141	117	109	107	107	120	94
Juin	130	123	114	128	120	123	176	145	183	84	173	118	149	105	141	122	119	172	128	135	96	93	94	126	123
Juillet	126	104	102	137	107	116	170	133	180	84	152	99	141	114	132	122	122	218	139	127	114	92	95	133	137
Août	118	119	115	139	119	72	117	93	121	86	109	92	101	110	125	117	130	186	140	130	113	203	190	122	91

Indices à base mobile. — (Base : mois correspondant de l'année précédente = 100). Ventes mensuelles.

1956 :																									
Août	114	116	123	111	118	112	136	112	111	105	106	109	111	119	106	113	111	133	115	113	119	114	114	106	108
Septembre	102	102	118	102	107	95	99	99	97	89	87	92	95	100	91	96	105	126	110	110	103	107	106	101	103
Octobre	106	106	114	112	109	101	103	99	107	106	97	105	104	106	110	108	107	122	111	113	98	106	104	103	89
Novembre	124	127	174	112	142	118	127	109	140	141	117	111	127	123	100	113	123	121	122	128	102	106	105	141	97
Décembre	105	102	100	113	102	105	104	100	108	113	96	103	105	107	101	116	106	119	109	109	108	102	103	107	111
1957 :																									
Janvier	109	106	103	115	106	106	114	108	107	106	111	113	108	108	119	112	112	147	120	105	117	109	110	106	104
Février	109	93	92	128	95	118	110	123	107	95	86	114	109	125	132	128	128	135	130	107	106	114	112	111	143
Mars	92	87	80	106	86	95	91	84	91	92	90	87	89	96	110	102	99	126	104	94	86	94	93	90	101
Avril	118	109	119	114	113	105	134	126	129	105	137	127	123	113	125	118	112	122	114	120	127	108	111	111	160
Mai	106	110	105	119	109	95	95	94	98	107	90	110	98	106	111	109	110	117	111	110	125	115	116	105	110
Juin	103	91	91	99	92	116	115	131	120	91	135	109	118	88	106	97	93	100	94	102	94	99	99	100	123
Juillet	112	108	105	114	109	123	114	109	112	110	111	103	111	106	117	111	109	146	117	112	109	111	111	110	120
Août	109	105	101	114	105	101	118	109	114	105	113	104	109	106	117	111	108	128	112	110	110	116	115	104	121

(1) Les indices sont calculés sur la base des ventes exprimées en valeur et non en quantité. Ils sont donc sensibles aux mouvements des prix.
(2) A partir de janvier 1955, les indices ont été calculés sur la base 1953 = 100.

COMMERCE INTÉRIEUR.

Indices des ventes (suite).

MOYENNES MENSUELLES ET MOIS	Grandes entreprises spécialisées dans l'habillement			COOPÉRATIVES DE CONSOMMATION											Sous-vêtements et mercerie Articles de parure	Chaussures et pantoufles	Grossistes Alimentation générale	Entreprises à succursales Alimentation (1)
	Hommes	Dames	Sous-vêtements Accessoires Articles de par.	Indice général	Boulangerie	Alimentation sauf boulangerie	Habillement	Ameublement	Articles de ménage	Tabacs	Librairie Papeterie	Parfumerie Articles de luxe	Restaurant Tea-Room	Divers				
Indices à base fixe. — (Base : moyenne mensuelle 1953 = 100) (2). Ventes mensuelles.																		
1951	**106**	**99**	**103**	**90**	**94**	**86**	**110**	**91**	**87**	**88**	**98**	**114**	**90**	**84**	**107**	**123**	**91**	**98**
1952	**103**	**108**	**104**	**97**	**101**	**94**	**106**	**104**	**100**	**92**	**96**	**108**	**98**	**92**	**104**	**120**	**95**	**98**
1954	**104**	**88**	**80**	**109**	**101**	**112**	**102**	**115**	**100**	**97**	**101**	**94**	**106**	**109**	**99**	**99**	**107**	**103**
1955	**113**	**91**	**88**	**115**	**103**	**119**	**108**	**127**	**100**	**98**	**115**	**99**	**106**	**117**	**103**	**96**	**111**	**107**
1956	**123**	**95**	**97**	**125**	**105**	**131**	**118**	**139**	**103**	**105**	**116**	**129**	**109**	**131**	**103**	**100**	**132**	**120**
Août	80	58	58	120	106	127	91	117	103	105	146	119	109	144	77	76	136	114
Septembre	100	83	77	123	103	128	106	196	101	99	230	101	114	132	87	103	128	119
Octobre	150	146	103	130	110	133	137	159	111	108	115	122	112	135	107	102	133	115
Novembre	144	101	109	153	103	167	156	135	107	113	137	171	108	162	125	113	202	163
Décembre	132	97	141	140	112	150	136	105	107	135	116	164	129	131	138	124	164	152
1957 :																		
Janvier	114	96	134	128	102	136	123	163	98	96	61	102	98	138	103*	86	126*	119
Février	73	49	60	112	97	116	117	119	104	103	69	104	96	109	95	99	106*	113
Mars	138	106	85	120	109	125	120	156	105	94	80	107	121	114	100	92	115*	119
Avril	183*	145	124	119	107	123	116	176	100	109	92	120	120	112	112	134	127*	117
Mai	157*	125	106	123	107	126	119	135	101	93	111	127	119	143	115	142	128*	119
Juin	138*	104	130	123	104	124	107	113	94	117	130	118	122	180	146	131	124*	118
Juillet	119*	93	157	121*	103	126*	95*	188	92	95	150	127	140	142	140	100	134*	119
Août	83*	64	61	..	..	..	..	..	..	..	..	..	..	..	87	103	134*	119
1956 Janvier-Juillet	125	94	97	119	104	124	112	137	102	99	92	124	105	125	101	97	117	110
1957 Janvier-Juillet	132*	102	114	121*	104	125*	114*	150	99	101	99	115	116	134	116*	111	123	118
Ventes moyennes journalières.																		
1956 :																		
Août	78	57	57	117	103	124	88	114	100	102	142	116	106	140	75	..	..	..
Septembre	101	84	78	115	97	120	99	184	95	93	216	95	107	124	89	..	..	..
Octobre	141	137	96	122	103	124	128	149	104	101	108	114	105	127	101	..	..	..
Novembre	145	102	111	156	104	169	158	137	109	115	139	173	110	164	126	..	..	..
Décembre	134	98	143	141	113	152	138	107	109	137	117	166	131	133	140	..	..	..
1957 :																		
Janvier	111	93	131	125	99	132	120	159	95	94	60	100	95	135	100*	..	..	..
Février	77	52	64	118	103	122	123	126	110	109	73	110	101	115	101	..	..	..
Mars	135	103	83	117	106	122	117	152	102	91	78	104	117	111	97	..	..	..
Avril	185*	147	126	121	109	125	118	179	101	111	94	122	121	113	113	..	..	..
Mai	159*	126	107	125	109	128	121	137	103	95	113	129	121	145	117	..	..	..
Juin	145*	110	137	130	110	131	113	120	99	123	137	125	129	190	154	..	..	..
Juillet	112*	87	147	113*	97	118*	89*	177	87	89	141	120	132	133	131	..	..	..
Août	81*	63	60	..	..	..	..	..	..	..	..	..	..	..	84	..	..	..
Indices à base mobile. — (Base : mois correspondant de l'année précédente = 100). Ventes mensuelles.																		
1956 :																		
Août	116	113	131	110	104	111	113	104	106	104	81	117	97	112	85	109	115	112
Septembre	107	93	136	106	100	108	95	110	103	103	169	127	106	107	100	109	110	111
Octobre	107	102	118	107	102	108	104	115	105	108	91	159	102	113	105	102	123	107
Novembre	131	122	166	137	104	145	134	90	108	117	115	168	104	157	124	144	187	158
Décembre	116	112	128	105	98	105	108	103	96	102	87	106	105	115	109	119	131	120
1957 :																		
Janvier	106	123	136	107	103	106	111	125	106	96	90	95	106	117	112*	114	118*	110
Février	114	126	124	92	95	91	101	130	111	112	129	93	123	72	129	128	91*	103
Mars	84	86	79	96	96	95	88	107	86	88	103	76	114	112	92	109	94*	101
Avril	121*	121	129	107	106	107	102	110	102	108	119	104	109	126	134	137	116*	114
Mai	109*	107	105	105	105	103	100	109	98	104	125	92	102	133	105	106	100*	106
Juin	111*	118	126	99	95	99	104	105	89	118	105	101	114	94	141	133	103*	105
Juillet	100*	98	125	107*	104	106*	107*	95	96	91	98	91	115	127	104	84	114*	107
Août	104*	110	105	..	..	..	..	..	..	..	..	..	..	..	113	135	99*	105

(1) Source : Banque Nationale de Belgique. A partir du mois de janvier 1957, cet indice est calculé par l'Institut national de Statistique.
(2) A partir de janvier 1955, les indices ont été calculés sur la base 1953=100.

Commerce Extérieur(1)

Chiffres totaux.

MOYENNES MENSUELLES ET MOIS	Importations			Exportations			Solde 1 000 000 F	% de couverture	Import. sur entrepôts 1 000 000 F	Transit	
	1 000 t	1 000 000 F	dont importations temporaires 1 000 000 F	1 000 t	1 000 000 F	dont réexportations 1 000 000 F				avec transbordement 1 000 t	sans transbordement 1 000 t
1938	**2 619**	**1 923**	**67**	**1 831**	**1 806**	**84**	**— 117**	**93,91**	**123**	**1 279**	
1952	**3 240**	**10 252**	**930**	**1 695**	**10 213**	**1 343**	**— 39**	**99,62**	**471**	**614**	**254**
1953	**3 299**	**10 127**	**849**	**2 058**	**9 454**	**1 124**	**— 673**	**93,35**	**456**	**575**	**275**
1954	**3 689**	**10 655**	**886**	**2 119**	**9 641**	**1 160**	**— 1 014**	**90,48**	**481**	**609**	**310**
1955	**4 116**	**11 850**	**1 187**	**2 547**	**11 580**	**1 400**	**— 270**	**97,72**	**509**	**773**	**398**
1956	**4 572**	**13 635**	**1 287**	**2 549**	**13 177**	**1 746**	**— 458**	**96,64**	**592**	**911**	**417**
Mai	4 530	13 699	1 400	2 911	14 175	2 113	+ 476	103,47	586	689	384
Juin	4 665	13 687	1 264	2 941	13 873	1 904	+ 186	101,36	661	1 055	425
Juillet	4 783	13 156	1 269	2 545	12 148	1 662	— 1 008	92,34	556	778	383
Août	4 978	13 213	1 152	2 689	12 131	1 528	— 1 082	91,81	604	1 127	448
Septembre	4 585	12 956	1 144	2 609	12 991	1 642	+ 35	100,27	563	1 002	416
Octobre	5 276	15 174	1 383	2 508	14 234	1 805	— 940	93,81	675	999	403
Novembre	4 804	14 411	1 176	2 550	12 846	1 417	— 1 565	89,14	615	918	452
Décembre	4 808	15 580	1 106	2 388	13 430	1 649	— 2 150	86,20	712	886	413
1957 :											
Janvier	4 701	15 397	1 129	2 415	14 408	1 800	— 989	93,58	726	830	455
Février	4 375	14 285	1 315	2 161	12 733	1 382	— 1 552	89,14	594	1 081	476
Mars	4 728	14 803	1 355	2 462	14 782	1 731	— 21	99,86	794	828	358
Avril	4 728	15 159	1 451	2 356	13 427	1 727	— 1 732	88,57	739	1 033	537
Mai	4 654	14 575	1 391	2 688	13 891	1 726	— 684	95,31	793	1 114	457
1956 Janvier-Mai	4 161	12 984	1 379	2 458	13 201	1 870	+ 217	101,67	544	833	413
1957 Janvier-Mai	4 642	14 844	1 329	2 417	13 851	1 673	— 993	93,31	729	977	457

Importations et exportations par groupes de marchandises.

MOYENNES MENSUELLES ET MOIS	Importations (1 000 000 F)											
	Produits laitiers, œufs et miel	Céréales et produits à base de céréales	Fruits et légumes	Café, thé, cacao, épices et produits dérivés	Fibres textiles et déchets de fibres textiles	Minerais et déchets de métaux	Combustibles minéraux lubrifiants et produits connexes	Filés, tissus et articles textiles façonnés (autres que les vêtements et les chaussures)	Métaux communs	Machines, à l'exception des machines électriques	Machines et appareils électriques	Matériel de transport
1952	**394**	**720**	**308**	**369**	**1 169**	**968**	**1 150**	**387**	**1 074**	**902**	**313**	**648**
1953	**231**	**521**	**248**	**329**	**1 145**	**629**	**949**	**360**	**820**	**803**	**273**	**545**
1954	**185**	**605**	**277**	**342**	**1 115**	**554**	**1 065**	**387**	**886**	**838**	**310**	**564**
1955	**195**	**506**	**281**	**302**	**1 097**	**725**	**1 208**	**441**	**1 142**	**924**	**362**	**632**
1956	**178**	**637**	**315**	**346**	**1 175**	**914**	**1 519**	**457**	**1 367**	**1 136**	**430**	**810**
Mai	139	644	338	331	1 280	880	1 441	425	1 375	1 160	419	795
Juin	152	614	296	333	1 239	983	1 346	432	985	1 566	432	872
Juillet	168	611	265	277	1 018	812	1 512	409	1 448	970	407	1 076
Août	209	663	257	270	912	1 028	1 688	417	1 476	945	412	591
Septembre	189	746	236	304	1 094	939	1 299	468	934	1 022	447	745
Octobre	162	806	367	365	1 172	1 072	1 868	492	1 617	1 144	467	824
Novembre	197	735	423	348	1 237	852	1 700	467	1 207	1 224	490	873
Décembre	212	792	442	530	1 565	873	1 813	454	1 486	1 211	470	843
1957 :												
Janvier	232	746	339	505	1 640	802	1 976	592	1 325	1 057	445	773
Février	210	565	301	301	1 439	813	1 805	591	1 256	1 072	398	1 008
Mars	189	574	354	327	1 673	836	1 918	606	1 114	1 192	419	865
Avril	177	478	341	301	1 473	949	1 921	568	1 390	1 198	443	1 018
Mai	157	472	404	305	1 593	869	1 801	556	1 158	1 172	439	886
1956 Janvier-Mai	169	531	299	344	1 192	874	1 366	467	1 421	1 102	402	770
1957 Janvier-Mai	193	567	347	347	1 545	854	1 896	583	1 250	1 137	430	916

(1) Des statistiques plus détaillées sur le commerce extérieur sont publiées dans le « Bulletin mensuel du commerce extérieur de l'Union économique belgo-luxembourgeoise ».

COMMERCE EXTÉRIEUR.

Importations et exportations par groupes de marchandises (suite).

MOYENNES MENSUELLES ET MOIS	Exportations (1 000 000 F)											
	Fibres textiles et déchets de fibres textiles	Combustibles minéraux, lubrifiants et produits connexes	Huiles et graisses d'origine animale ou végétale et produits dérivés	Engrais manufacturés	Filés, tissus et articles textiles façonnés (autres que les vêtements et les chaussures)	Articles minéraux non métalliques manufacturés n.d.a.	Argent, platine, pierres précieuses et bijoux	Métaux communs	Articles manufacturés en métal	Machines, à l'exception des machines électriques	Machines et appareils électriques	Matériel de transport
1952	**579**	**696**	**199**	**396**	**1 257**	**347**	**322**	**4 819**	**562**	**459**	**368**	**534**
1953	**595**	**598**	**82**	**350**	**1 126**	**358**	**310**	**2 912**	**477**	**368**	**277**	**413**
1954	**565**	**610**	**67**	**345**	**1 216**	**379**	**369**	**2 870**	**427**	**361**	**264**	**456**
1955	**591**	**779**	**92**	**383**	**1 231**	**481**	**480**	**3 767**	**541**	**422**	**359**	**510**
1956	**607**	**807**	**90**	**422**	**1 336**	**528**	**612**	**4 522**	**473**	**492**	**406**	**613**
Mai	641	933	123	372	1 289	553	621	4 802	512	501	420	904
Juin	636	949	66	439	1 328	631	764	4 783	465	469	382	627
Juillet	536	786	71	395	1 262	508	466	4 138	437	500	349	709
Août	425	888	68	415	1 113	524	236	4 364	401	420	293	824
Septembre	551	781	101	374	1 386	585	773	4 370	459	471	422	458
Octobre	710	753	57	378	1 557	532	716	4 719	592	539	492	610
Novembre	653	761	102	421	1 489	522	249	4 587	432	544	389	371
Décembre	710	732	60	410	1 392	462	927	4 410	484	580	412	442
1957 :												
Janvier	674	665	103	489	1 519	582	634	5 158	611	588	525	425
Février	646	754	108	411	1 442	448	719	4 116	528	514	397	447
Mars	732	843	132	577	1 537	533	641	4 982	653	718	492	698
Avril	735	793	92	427	1 420	518	527	4 453	558	672	418	565
Mai	676	980	75	393	1 400	521	591	4 808	582	615	373	648
1956 Janvier-Mai	611	805	112	445	1 297	512	642	4 522	479	462	425	662
1957 Janvier-Mai	693	807	102	459	1 464	520	623	4 705	587	621	441	557

Importations et exportations par pays (1 000 000 F).

MOYENNES MENSUELLES ET MOIS	Pays-Bas		Royaume-Uni		France (1)		Allem. occid. (2)		Suède		Suisse		Italie		Congo belge	
	Imp.	Exp.	Imp.	Exp.	Imp.	Exp.	Imp.	Exp.	Imp.	Exp.	Imp.	Exp.	Imp.	Exp.	Imp.	Exp.
1938	**173**	**217**	**153**	**248**	**276**	**277**	**217**	**221**	**38**	**48**	**23**	**49**	**18**	**21**	**161**	**34**
1952	**1 351**	**1 562**	**837**	**1 132**	**1 038**	**758**	**1 107**	**977**	**323**	**410**	**266**	**320**	**141**	**284**	**816**	**589**
1953	**1 386**	**1 686**	**914**	**733**	**1 120**	**758**	**1 241**	**880**	**324**	**326**	**254**	**251**	**154**	**313**	**753**	**538**
1954	**1 441**	**2 028**	**890**	**605**	**1 273**	**926**	**1 448**	**927**	**315**	**347**	**240**	**270**	**158**	**281**	**822**	**510**
1955	**1 568**	**2 397**	**1 005**	**744**	**1 474**	**1 158**	**1 642**	**1 361**	**377**	**399**	**238**	**318**	**182**	**255**	**971**	**539**
1956	**1 780**	**2 888**	**1 102**	**841**	**1 623**	**1 409**	**2 028**	**1 338**	**406**	**400**	**276**	**398**	**197**	**266**	**1 009**	**577**
Mai	1 652	2 837	1 321	876	1 556	1 555	1 928	1 443	366	506	298	391	175	322	994	668
Juin	1 690	2 997	1 164	862	1 617	1 479	2 141	1 463	470	442	369	421	218	272	694	606
Juillet	1 591	2 746	973	660	1 766	1 356	1 885	1 354	471	328	223	477	194	232	983	458
Août	1 611	2 516	1 085	663	1 338	1 079	1 938	1 212	424	398	229	379	201	228	1 175	492
Septembre	1 874	2 999	1 101	768	1 627	1 377	2 132	1 290	462	406	309	446	185	208	576	508
Octobre	2 005	3 302	1 185	818	1 815	1 451	2 359	1 381	421	434	310	416	232	271	1 208	568
Novembre	2 048	3 030	1 171	818	1 759	1 430	2 326	1 242	418	395	265	370	208	259	824	545
Décembre	1 978	3 061	1 161	894	1 956	1 607	2 136	1 303	461	366	265	434	211	324	1 050	559
1957 :																
Janvier	2 069	3 025	1 152	853	1 855	1 673	1 956	1 164	456	490	298	385	218	293	899	706
Février	1 951	2 913	1 198	756	1 805	1 446	2 058	1 198	372	375	264	397	276	247	884	621
Mars	2 101	3 475	1 256	847	1 963	1 557	2 368	1 347	382	472	314	442	323	311	671	502
Avril	1 978	3 155	1 311	678	1 908	1 517	2 356	1 291	396	470	286	323	264	300	929	692
Mai	2 021	3 154	1 219	678	1 662	1 579	2 316	1 396	517	503	293	417	280	290	752	515
1956 Janvier-Mai	1 681	2 777	1 067	917	1 512	1 417	1 869	1 354	347	404	264	366	182	278	1 093	637
1957 Janvier-Mai	2 029	3 145	1 233	763	1 839	1 555	2 213	1 279	426	462	291	389	272	288	827	622

(1) A partir de 1951, y compris la Sarre.
(2) Pour l'année 1938 : Allemagne occidentale + Allemagne orientale.

COMMERCE EXTÉRIEUR.

Importations et exportations par pays (1 000 000 F) (suite).

MOYENNES MENSUELLES ET MOIS	Etats-Unis		Canada		Argentine		Australie		Pays participant à l'O.E.C.E.		Pays de l'U.E.P.		Pays de la zone sterling		Pays de la zone dollar	
	Imp.	Exp.	Imp.	Exp.	Imp.	Exp.	Imp.	Exp.	Imp.	Exp.	Imp.	Exp.	Imp.	Exp.	Imp.	Exp.
1938	**207**	**120**	**26**	**16**	**79**	**57**	**54**	**10**	—	—	—	—	—	—	—	—
1952	**1 506**	**768**	**369**	**130**	**87**	**101**	**237**	**95**	**6 598**	**7 291**	**6 493**	**7 187**	**1 785**	**1 748**	**2 263**	**1 180**
1953	**1 042**	**964**	**242**	**128**	**202**	**23**	**303**	**51**	**6 811**	**6 589**	**6 845**	**6 475**	**1 930**	**1 294**	**1 611**	**1 423**
1954	**1 098**	**773**	**208**	**100**	**243**	**84**	**257**	**95**	**7 250**	**6 981**	**7 154**	**6 936**	**1 817**	**1 298**	**1 669**	**1 215**
1955	**1 306**	**1 015**	**207**	**120**	**102**	**97**	**272**	**111**	**8 110**	**8 391**	**8 040**	**8 410**	**2 122**	**1 545**	**1 864**	**1 487**
1956	**1 702**	**1 257**	**192**	**212**	**140**	**64**	**281**	**89**	**9 144**	**9 276**	**9 045**	**9 381**	**2 243**	**1 782**	**2 304**	**1 925**
Mai	1 681	1 273	238	283	104	61	277	90	9 032	9 921	9 124	10 025	2 712	1 942	2 407	1 996
Juin	1 799	1 349	275	262	118	74	372	93	9 021	9 678	9 260	9 854	2 349	1 918	2 473	2 094
Juillet	1 495	1 020	191	232	214	48	373	65	8 768	8 564	8 700	8 666	2 107	1 420	2 042	1 750
Août	1 400	1 087	213	191	193	96	243	57	8 664	8 252	8 378	8 443	2 203	1 600	2 101	1 705
Septembre	1 592	1 322	164	268	150	102	309	96	8 821	9 131	8 953	9 236	1 907	1 637	2 091	1 981
Octobre	1 756	1 368	209	287	179	87	198	64	10 312	9 917	9 956	10 020	2 276	1 774	2 425	2 106
Novembre	2 038	1 154	264	281	135	106	280	85	9 682	9 202	9 593	9 226	2 026	1 636	2 706	1 902
Décembre	2 308	1 421	249	114	181	68	533	55	9 976	9 723	9 901	9 661	2 310	1 672	2 958	2 029
1957 :																
Janvier	2 523	1 499	198	157	270	112	336	81	9 775	9 967	9 913	10 044	2 365	1 972	3 232	2 309
Février	2 162	1 124	131	125	211	142	278	94	9 653	9 155	9 686	9 226	2 319	1 668	2 647	1 740
Mars	1 991	1 379	104	169	215	154	334	72	10 120	10 291	10 554	10 423	2 604	1 741	2 454	2 261
Avril	2 203	1 096	151	274	172	155	311	51	10 287	9 580	10 276	9 666	2 618	1 587	2 865	1 778
Mai	1 842	1 249	152	226	157	188	451	60	9 856	9 701	10 159	9 993	2 586	1 634	2 530	2 059
1956 Janvier-Mai	1 603	1 265	145	181	103	36	228	111	8 791	9 309	8 697	9 427	2 357	1 934	2 159	1 893
1957 Janvier-Mai	2 140	1 270	147	190	205	151	334	72	9 943	9 733	10 119	9 873	2 492	1 721	2 743	2 029

Indices de quantité (1953 = 100) (1).

PÉRIODE	IMPORTATIONS								EXPORTATIONS							
	Total	d'après le degré de préparation			d'après l'usage				Total	d'après le degré de préparation			d'après l'usage			
		articles								articles						
		bruts	ayant subi une transformation simple	ayant subi une transformation plus avancée	Matières premières et auxiliaires	Biens d'équipement	Biens de consommation durables	Biens de consommation non durables		bruts	ayant subi une transformation simple	ayant subi une transformation plus avancée	Matières premières et auxiliaires	Biens d'équipement	Biens de consommation durables	Biens de consommation non durables
1951	**97**	**97**	**107**	**91**	**99**	**97**	**85**	**101**	**97**	**92**	**100**	**101**	**104**	**96**	**101**	**103**
1952	**96**	**94**	**104**	**94**	**94**	**98**	**98**	**103**	**91**	**72**	**99**	**92**	**92**	**112**	**90**	**79**
1954	**110**	**110**	**107**	**113**	**110**	**114**	**101**	**103**	**109**	**114**	**105**	**114**	**110**	**118**	**105**	**102**
1955	**122**	**117**	**120**	**130**	**121**	**125**	**124**	**112**	**127**	**152**	**121**	**130**	**126**	**134**	**131**	**129**
1956	**136**	**134**	**128**	**150**	**134**	**156**	**143**	**121**	**136**	**141**	**129**	**150**	**134**	**146**	**152**	**153**
Mai	130	131	116	142	124	138	164	107	136	137	133	141	131	122	220	143
Juin	131	131	103	159	122	192	159	95	136	112	137	142	135	112	210	134
Juillet	125	120	120	135	118	134	152	105	118	100	119	122	119	88	195	118
Août	126	126	127	124	121	124	116	107	123	95	125	129	124	94	144	139
Septembre	125	111	119	149	119	152	152	122	126	110	124	135	126	87	196	161
Octobre	145	142	139	154	139	153	147	129	138	127	132	153	136	126	205	182
Novembre	137	128	126	160	124	180	143	140	130	125	128	134	131	89	199	164
Décembre	148	146	148	152	144	180	121	133	125	132	122	130	128	99	150	153
1957 :																
Janvier	143	145	143	142	142	153	95	128	135	116	134	144	139	118	182	156
Février	128	116	131	141	124	132	140	118	120	129	114	128	119	101	174	149
Mars	135	131	124	150	130	143	148	120	137	126	136	144	139	119	233	139
Avril	138	120	140	161	131	147	200	111	126	121	123	135	128	110	195	127
Mai									131	132	130	133	133	105	216	115
1956 Janvier-Avril	125	120	120	138	119	134	156	104	128	123	125	133	126	109	208	136
1957 Janvier-Avril	136	128	135	148	132	144	146	119	130	123	127	138	131	112	196	143

(1) Voir note méthodologique à la page suivante.

COMMERCE EXTÉRIEUR.

Indices de la valeur moyenne (1953 = 100) (1).

PÉRIODE	IMPORTATIONS								EXPORTATIONS								Indice du taux d'échange
	Total	d'après le degré de préparation			d'après l'usage				Total	d'après le degré de préparation			d'après l'usage				
		articles								articles							
		bruts	ayant subi une transformation simple	ayant subi une transformation plus avancée	Matières premières et auxiliaires	Biens d'équipement	Biens de consommation durables	Biens de consommation non durables		bruts	ayant subi une transformation simple	ayant subi une transformation plus avancée	Matières premières et auxiliaires	Biens d'équipement	Biens de consommation durables	Biens de consommation non durables	
1951	**109**	**120**	**106**	**97**	**116**	**82**	**97**	**98**	**120**	**124**	**124**	**113**	**125**	**92**	**111**	**112**	**110,8**
1952	**106**	**110**	**104**	**101**	**109**	**95**	**103**	**101**	**119**	**111**	**125**	**108**	**124**	**98**	**104**	**105**	**112,6**
1954	**96**	**96**	**95**	**97**	**95**	**97**	**94**	**99**	**94**	**94**	**94**	**94**	**93**	**91**	**98**	**97**	**97,7**
1955	**96**	**95**	**101**	**95**	**98**	**96**	**93**	**97**	**97**	**92**	**99**	**95**	**98**	**95**	**94**	**92**	**=100,0**
1956	**99**	**97**	**107**	**96**	**100**	**97**	**92**	**97**	**103**	**102**	**108**	**95**	**105**	**100**	**94**	**94**	**103,8**
Mai	98	95	106	96	100	99	94	95	104	106	108	95	106	95	95	98	105,4
Juin	97	96	103	95	97	98	91	99	103	104	108	94	106	99	92	89	106,0
Juillet	98	97	106	93	99	93	93	92	103	100	107	95	105	101	92	87	104,8
Août.....	98	98	105	92	99	89	91	97	101	101	108	88	103	95	91	88	103,1
Septembre ..	97	98	104	92	98	87	90	95	102	98	107	95	104	101	95	92	105,2
Octobre	101	97	109	98	101	104	90	97	103	102	108	94	105	95	96	90	101,7
Novembre ..	101	101	106	97	100	101	88	96	104	101	108	97	105	105	96	95	102,9
Décembre ...	102	101	109	98	101	103	92	100	106	103	110	101	106	113	96	106	103,9
1957 :																	
Janvier	103	102	109	100	100	106	93	97	106	103	111	99	108	109	95	95	102,9
Février.....	104	103	108	102	100	110	93	97	106	98	112	99	107	107	95	91	101,7
Mars	104	103	109	101	100	106	93	101	107	104	111	101	107	112	97	91	103,3
Avril	105	104	110	102	102	111	94	101	107	102	111	100	107	110	98	94	101,4
Mai									108	100	112	103	107	117	96	97	
1956 Janv.-Avril .	99	95	109	96	102	97	92	97	103	102	108	94	105	96	94	97	103,08
1957 Janv.-Avril .	104	103	109	101	101	108	93	99	107	102	111	100	107	109	96	93	102,3

(1) **Note méthodologique.**

Les indices de quantité sont le résultat de la comparaison entre les quantités importées et exportées des diverses marchandises dans la période de base et la période sous revue, pondérées par leur valeur unitaire moyenne dans la période de base. Ce sont donc des indices à coefficients de pondération fixes (index Laspeyres).

Les indices de la valeur moyenne (unit value), calculés pour suivre les variations du prix moyen des marchandises importées et exportées, sont le résultat de la comparaison entre les valeurs unitaires moyennes des diverses marchandises dans la période de base et la période sous revue, pondérées par leur quantité importée ou exportée dans la période sous revue. Ce sont donc des indices à coefficients de pondération variables (index Paasche).

En vertu de la décision du Ministre des Affaires économiques de choisir l'année 1953 comme base des principaux indices économiques, les indices de quantité et les indices de la valeur moyenne sont calculés depuis janvier 1955, sur la base de la dite année.

A l'occasion de cette modification de la base, on a effectué une révision des postes de marchandises relevés dans le calcul. Tant pour les indices de quantité que pour les indices de la valeur moyenne, les calculs sont, à présent, basés sur des postes représentant, pendant l'année de base 1953, 78 % de la valeur importée totale et 80 % de la valeur exportée totale.

Afin d'assurer la continuité des séries et la comparaison avec des périodes antérieures, tous les indices annuels de 1948 à 1954 et tous les indices mensuels de 1954 ont été recalculés sur la base de l'année 1953 et suivant la liste revisée des postes de marchandises relevés.

Transports

Navigation maritime — Navires de mer entrés.

MOYENNES MENSUELLES ET MOIS	Anvers				Gand				Autres ports			
	chargés		sur lest		chargés		sur lest		chargés		sur lest	
	Nombre	Tonnage net (1 000 tonneaux de jauge)	Nombre	Tonnage net (1 000 tonneaux de jauge)	Nombre	Tonnage net (1 000 tonneaux de jauge)	Nombre	Tonnage net (1 000 tonneaux de jauge)	Nombre	Tonnage net (1 000 tonneaux de jauge)	Nombre	Tonnage net (1 000 tonneaux de jauge)
1938	..	..	..	..	**110**	**127**	**41**	**35**	..	..	..	..
1952	**769**	**1 988**	**211**	**370**	**100**	**91**	**57**	**35**	**173**	**247**	**38**	**21**
1953	**824**	**2 168**	**260**	**386**	**92**	**83**	**65**	**33**	**202**	**270**	**54**	**28**
1954	**847**	**2 286**	**229**	**348**	**83**	**79**	**63**	**40**	**241**	**304**	**50**	**37**
1955	**853**	**2 399**	**291**	**430**	**94**	**103**	**90**	**50**	**249**	**330**	**53**	**36**
1956	**978**	**2 753**	**321**	**419**	**123**	**142**	**73**	**36**	**279**	**356**	**58**	**35**
Août	1 003	3 005	305	397	128	163	69	30	369	498	65	36
Septembre	979	2 653	280	360	137	162	62	27	290	387	61	46
Octobre	1 011	2 920	316	422	154	181	55	29	285	345	41	36
Novembre	970	2 747	291	349	135	152	50	24	289	310	47	29
Décembre	1 015	2 855	315	386	141	135	56	29	268	292	48	43
1957 :												
Janvier	1 012	2 921	366	366	147	133	60	30	262	319	49	28
Février	907	2 481	388	419	161	132	72	30	249	323	48	20
Mars	992	2 734	416	497	171	143	67	26	288	341	30	18
Avril	908	2 691	388	502	117	119	92	30	262	331	37	23
Mai	1 007	2 900	314	406	127	155	80	39	297	428	43	14
Juin	946	2 764	267	394	135	144	104	50	302	401	41	35
Juillet	989	2 895	322	345	144	159	73	30	386	545	54	25
Août	985	2 954	336	471	131	140	97	42	368	526	57	38
1956 Janvier-Août	970	2 733	331	439	114	134	82	40	276	364	62	33
1957 Janvier-Août	968	2 793	350	425	142	141	81	35	302	402	45	25

Trafic international des ports de mer. — Déchargements (1 000 tonnes).

MOYENNES MENSUELLES ET MOIS	Anvers			Gand			Autres ports		
	Mer	Canaux et rivières	Chemins de fer	Mer	Canaux et rivières	Chemins de fer	Mer	Canaux et rivières	Chemins de fer
1938	**939**	**382**	**149**	**191**	**170**	**17**	**67**	**86**	**36**
1952	**1 304**	**351**	**72**	**130**	**134**	**5**	**39**	**166**	**35**
1953	**1 201**	**391**	**97**	**117**	**118**	**6**	**39**	**202**	**34**
1954	**1 276**	**409**	**98**	**113**	**133**	**9**	**40**	**287**	**40**
1955	**1 439**	**448**	**113**	**154**	**144**	**59**	**53**	**267**	**48**
1956	**1 865**	**442**	**133**	**216**	**143**	**14**	**77**	**297**	**44**
Avril	1 651	478	165	186	159	21	58	340	39
Mai	1 678	438	105	180	157	10	47	322	37
Juin	1 912	494	160	201	163	14	65	374	46
Juillet	2 031	439	87	234	164	13	83	287	34
Août	2 205	491	108	262	178	10	53	354	35
Septembre	1 690	452	96	274	165	14	127	367	41
Octobre	2 202	517	92	240	173	9	96	377	40
Novembre	2 002	484	130	263	140	8	105	305	42
Décembre	1 971	485	136	216	156	9	42	329	78
1957 :									
Janvier	2 074	477	211	222	164	12	78	284	55
Février	1 535	504	166	198	154	11	77	297	55
Mars	1 673	481	113	224	153	12	74	369	72
Avril	1 847	656	129	152	156	12	88	406	58
1956 Janv.-Avril	1 674	376	172	179	104	20	75	212	45
1957 Janv.-Avril	1 782	530	155	199	157	12	79	339	60

TRANSPORTS.

Trafic international des ports de mer. — Chargements (1 000 tonnes).

MOYENNES MENSUELLES ET MOIS	Anvers			Gand			Autres ports		
	Mer	Canaux et rivières	Chemins de fer	Mer	Canaux et rivières	Chemins de fer	Mer	Canaux et rivières	Chemins de fer
1938	**975**	**368**	**32**	**87**	**127**	**32**	**67**	**37**	**16**
1952	**986**	**335**	**26**	**78**	**54**	**6**	**32**	**97**	**26**
1953	**1 147**	**329**	**25**	**76**	**46**	**4**	**44**	**140**	**25**
1954	**1 091**	**314**	**25**	**85**	**62**	**2**	**50**	**212**	**25**
1955	**1 234**	**367**	**35**	**118**	**155**	**5**	**54**	**266**	**18**
1956	**1 279**	**516**	**57**	**82**	**92**	**20**	**60**	**216**	**19**
Mai	1 284	440	44	102	95	10	67	311	14
Juin	1 504	593	93	97	108	17	41	224	11
Juillet	1 066	518	35	80	96	27	33	174	14
Août	1 468	698	41	59	91	26	69	226	14
Septembre	1 192	627	57	77	109	22	59	247	26
Octobre	1 205	602	54	77	98	27	108	184	22
Novembre	1 189	620	35	70	103	19	28	190	18
Décembre	1 130	461	42	66	76	10	65	266	21
1957 :									
Janvier	1 242	454	70	103	85	23	56	154	23
Février	1 400	381	71	70	86	6	54	188	23
Mars	1 253	481	64	72	86	28	46	179	35
Avril	1 241	502	64	78	119	10	56	206	30
Mai	1 403	499	40	70	159	13	53	280	8
1956 Janvier-Mai	1 320	414	65	91	86	18	63	215	20
1957 Janvier-Mai	1 308	463	62	78	107	16	53	202	24

Société Nationale des Chemins de fer belges — Chiffres totaux.

MOYENNES MENSUELLES ET MOIS	TRAFIC DE VOYAGEURS				TRANSPORT DE MARCHANDISES							
					Wagons complets							
	Nombre de voyageurs (1 000)	Nombre de voyageurs-km (1 000 000)	Nombre de train-km productifs (1 000)	Recettes totales (1 000 000)	1 000 t	1 000 000 tkm			Train-km productifs (1 000)	tkm bruts remorqués (1 000 000)	Nombre de wagons chargés (trafic commer., grosses marchand.)	Recettes totales (1 000 000)
						trafic intérieur	import. et export.	transit				
1936-1938	**15 996**	**504**	**5 035**	**66**	**5 584**	**194**	**179**	**92**	**1 895**	**1 323**	..	**122**
1952	**18 984**	**620**	**4 377**	**273**	**5 501**	**202**	**209**	**94**	**1 744**	**1 305**	**300 236**	**511**
1953	**18 895**	**627**	**4 293**	**285**	**5 150**	**171**	**201**	**105**	**1 654**	**1 252**	**273 798**	**478**
1954	**18 944**	**630**	**4 412**	**290**	**5 104**	**162**	**217**	**90**	**1 652**	**1 253**	**269 257**	**465**
1955	**19 473**	**654**	**4 684**	**318**	**5 745**	**175**	**261**	**111**	**1 780**	**1 406**	**293 594**	**507**
1956	**20 430**	**694**	**5 082**	**332**	**5 831**	**183**	**262**	**128**	**1 827**	**1 448**	**294 530**	**528**
Juillet	18 849	747	5 390	404	5 284	168	257	117	1 781	1 392	265 186	473
Août	18 877	718	5 405	383	5 733	176	261	123	1 827	1 412	288 160	505
Septembre	20 017	671	5 053	344	5 607	178	251	115	1 816	1 416	288 489	505
Octobre	21 159	700	5 290	325	6 613	218	280	138	1 962	1 563	333 648	599
Novembre	21 611	713	5 076	301	6 275	201	264	137	1 890	1 514	315 360	572
Décembre	21 871	733	5 240	359	5 990	178	272	150	1 863	1 504	299 476	561
1957 :												
Janvier	* 22 247	*725	5 249	*329	5 866	166	270	166	1 905	1 508	291 021	551
Février	* 20 505	*664	4 750	*287	5 494	167	256	136	1 760	1 415	273 497	521
Mars	* 21 247	*697	5 269	*333	5 979	181	273	140	1 903	1 526	298 085	557
Avril	* 21 039	*713	5 127	*336	5 765	176	256	131	1 824	1 422	288 027	531
Mai	* 21 748	*737	5 281	*330	5 925	181	273	126	1 861	1 494	295 140	538
Juin	* 19 994	*694	5 186	*339	5 296	161	239	125	1 769	1 389	264 967	491
Juillet	* 18 569	*723	5 542	*401	4 125	124	173	122	1 649	1 166	216 521	399
1956 Janv.-Juillet	20 232	685	4 989	325	5 679	177	259	125	1 794	1 424	286 889	513
1957 Janv.-Juillet	* 21 107	*708	5 201	*336	5 493	165	249	135	1 810	1 417	275 322	513

TRANSPORTS.

Société Nationale des Chemins de fer vicinaux — Chiffres totaux.

MOYENNES MENSUELLES ET MOIS	Nombre de voyageurs (1 000)					Tonnes transportées		Recettes nettes (1 000 F)				
	Service		Autorails	Autobus		Service		Service		Autorails	Autobus	
	autorails-tracteurs	électrique		capitaux forts	de complément	autorails-tracteurs	électrique	autorails-tracteurs	électrique		capital fort	de complément
1936-1938	**258**	**13 181**	**1 710**	**173**	**248**	**336 643**		..	..	..	..	..
1952	**10**	**17 766**	**1 431**	**1 394**	**2 663**	**236 084**	**8 180**	**7 240**	**75 370**	**7 701**	**7 010**	**8 686**
1953	—	**16 937**	**1 064**	**1 608**	**4 044**	**186 922**	**5 895**	**5 843**	**71 681**	**5 527**	**7 367**	**13 727**
1954	—	**16 903**	**739**	**1 598**	**4 616**	**136 020**	**3 772**	**4 159**	**70 580**	**3 929**	**7 503**	**17 515**
1955	—	**16 317**	**467**	**1 753**	**6 208**	**125 939**	**2 878**	**3 769**	**67 636**	**2 146**	**7 978**	**24 689**
1956	—	**15 667**	**279**	**1 924**	*** 7 716**	**112 802**	**2 193**	**3 229**	**64 890**	**1 109**	**8 694**	**31 956**
Juin	—	14 988	234	1 893	* 7 311	103 365	1 540	2 974	58 726	950	8 566	28 866
Juillet	—	14 576	257	1 830	* 7 167	94 925	2 440	2 604	66 896	1 275	8 554	32 096
Août	—	14 513	251	1 923	* 7 075	95 040	3 445	2 611	66 903	1 253	8 931	32 108
Septembre	—	18 270	298	1 949	*10 139	97 816	1 890	2 585	77 879	1 354	8 700	39 124
Octobre	—	15 560	256	2 084	* 7 333	177 541	4 450	5 624	64 011	845	9 354	32 290
Novembre	—	15 125	243	2 016	* 7 407	198 993	4 751	6 559	60 613	788	9 063	32 513
Décembre	—	16 006	263	2 041	* 8 391	132 286	2 012	3 813	65 928	886	9 095	36 189
1957 :												
Janvier	—	17 412	286	2 045	* 8 627	76 322	516	2 119	66 197	967	9 213	36 319
Février	—	14 655	232	1 898	* 7 260	72 640	540	2 000	59 820	795	8 467	33 014
Mars	—	15 148	222	2 135	* 7 654	87 316	500	2 528	66 779	792	9 629	35 517
Avril	—	14 614	218	1 938	* 7 172	80 929	632	2 255	65 995	827	9 062	35 043
Mai	—	14 873	226	2 047	* 7 630	90 414	668	2 529	66 962	858	9 579	36 462
Juin	—	13 618	210	1 970	* 6 779	76 607	832	2 194	62 534	828	9 021	34 309
1956 Janv.-Juin	—	15 659	297	1 874	* 7 514	92 839	1 222	2 493	62 742	1 151	8 439	29 859
1957 Janv.-Juin	—	15 053	232	2 006	* 7 520	80 704	615	2 271	64 715	845	9 162	35 111

TRANSPORTS.

Société nationale des Chemins de fer belges.
Répartition selon la nature des marchandises. Juin et juillet 1957.

SPÉCIFICATIONS	Produits agricoles et alimentaires	Combustibles, graisses et huiles industrielles	Minerais	Produits métallurgiques	Matériaux de construction, verres, glaces et produits des carrières terres et sables	Textiles, tanneries et vêtements	Produits chimiques et pharmaceutiques	Divers	Total
Juin 1957									
Trafic intérieur (1 000 t)	25	1 582	160	259	599	1	135	4	2 765
Exportations (1 000 t)	13	223	8	230	219	5	69	4	771
Importations (1 000 t)	21	110	742	103	66	9	41	8	1 101
Transit (1 000 t)	16	306	30	244	18	9	26	9	658
Total (1 000 t) :	**75**	**2 222**	**940**	**837**	**902**	**23**	**271**	**26**	**5 296**
Trafic intérieur (1 000 tkm)	2 519	87 225	7 300	15 071	38 974	84	9 927	357	161 457
Exportations (1 000 tkm)	1 505	30 429	587	23 777	22 592	486	5 548	447	85 370
Importations (1 000 tkm)	1 943	11 767	112 277	14 657	5 764	1 001	5 547	960	153 916
Transit (1 000 tkm)	3 032	49 793	7 590	52 695	2 957	1 245	5 947	1 971	125 229
Total (1 000 tkm) :	**9 000**	**179 214**	**127 754**	**106 201**	**70 287**	**2 816**	**26 969**	**3 734**	**525 973**
Recettes (1 000 F) :	**13 904**	**175 348**	**53 505**	**119 975**	**75 073**	**4 219**	**31 455**	**17 111**	**490 589**
Janvier-Juin 1957 (moyenne mensuelle)									
Trafic intérieur (1 000 t)	24	1 691	159	337	579	1	132	4	2 927
Exportations (1 000 t)	15	266	14	235	221	5	68	4	829
Importations (1 000 t)	39	167	787	126	63	9	45	9	1 246
Transit (1 000 t)	26	332	21	262	20	9	39	11	719
Total (1 000 t) :	**104**	**2 456**	**982**	**960**	**883**	**25**	**284**	**28**	**5 721**
Trafic intérieur (1 000 tkm)	2 322	92 936	7 702	20 392	38 347	95	9 950	327	172 070
Exportations (1 000 tkm)	1 751	34 290	644	24 795	23 347	684	5 595	447	91 553
Importations (1 000 tkm)	3 440	16 415	120 321	16 622	5 665	1 053	5 234	1 011	169 762
Transit (1 000 tkm)	4 637	54 860	4 822	57 544	3 139	1 233	8 745	2 322	137 302
Total (1 000 tkm) :	**12 149**	**198 501**	**133 490**	**119 353**	**70 499**	**3 064**	**29 523**	**4 108**	**570 688**
Recettes (1 000 F) :	**18 769**	**192 816**	**55 332**	**133 450**	**75 171**	**4 654**	**32 831**	**18 309**	**531 332**
Juillet 1957									
Trafic intérieur (1 000 t)	30	1 197	94	145	497	1	119	6	2 089
Exportations (1 000 t)	9	236	7	102	215	4	38	4	616
Importations (1 000 t)	25	114	417	81	84	6	38	9	773
Transit (1 000 t)	18	302	28	243	18	5	22	10	647
Total (1 000 t) :	**82**	**1 849**	**546**	**571**	**814**	**16**	**216**	**29**	**4 125**
Trafic intérieur (1 000 tkm)	3 111	65 486	5 048	8 075	33 577	75	8 089	429	123 892
Exportations (1 000 tkm)	1 021	31 657	318	10 815	23 018	518	3 121	504	70 971
Importations (1 000 tkm)	2 608	12 229	62 677	11 535	6 175	649	4 832	1 029	101 735
Transit (1 000 tkm)	3 629	49 000	6 842	51 912	2 756	778	5 160	2 064	122 141
Total (1 000 tkm) :	**10 369**	**158 373**	**74 886**	**82 336**	**65 526**	**2 019**	**21 203**	**4 027**	**418 739**
Recettes (1 000 F) :	**16 424**	**147 981**	**31 582**	**88 402**	**69 488**	**3 151**	**25 890**	**15 895**	**398 813**
Janvier-Juillet 1957 (moyenne mensuelle)									
Trafic intérieur (1 000 t)	25	1 620	150	310	567	1	130	4	2 807
Exportations (1 000 t)	14	262	13	216	220	5	64	4	798
Importations (1 000 t)	37	159	734	120	66	9	44	9	1 178
Transit (1 000 t)	25	328	22	259	19	8	37	11	709
Total (1 000 t) :	**101**	**2 369**	**920**	**904**	**873**	**24**	**274**	**28**	**5 493**
Trafic intérieur (1 000 tkm)	2 435	89 015	7 323	18 632	37 666	92	9 684	342	165 188
Exportations (1 000 tkm)	1 647	33 914	598	22 798	23 300	660	5 241	455	88 613
Importations (1 000 tkm)	3 321	15 817	112 086	15 896	5 738	995	5 177	1 014	160 044
Transit (1 000 tkm)	4 493	54 023	5 111	56 740	3 084	1 168	8 232	2 286	135 136
Total (1 000 tkm) :	**11 895**	**192 769**	**125 118**	**114 065**	**69 788**	**2 915**	**28 335**	**4 097**	**548 982**
Recettes (1 000 F) :	**18 434**	**186 411**	**51 939**	**127 015**	**74 359**	**4 439**	**31 840**	**17 964**	**512 402**

TRANSPORTS.

Société nationale des Chemins de fer vicinaux.
Répartition selon la nature des marchandises. Avril, mai et juin 1957.

NATURE DES MARCHANDISES	Service autorails-tracteurs		Service électrique		Total		Service autorails-tracteurs		Service électrique		Total	
	Tonnes	tkm (1 000)	Tonnes	tkm (1 000)	Tonnes	tkm (1 000)	Tonnes	tkm (1 000)	Tonnes	tkm (1 000)	Tonnes	tkm (1 000)
	Avril 1957.						**Janvier-Avril 1957 (moyenne mensuelle).**					
Denrées alimentaires	97	1	—	—	97	1	80	—	—	—	80	—
Betteraves et pulpes	—	—	—	—	—	—	—	—	—	—	—	—
Bois de mines	6 399	120	—	—	6 399	120	5 636	110	—	—	5 636	110
Combustibles	7 729	80	180	2	7 909	81	7 615	79	156	2	7 771	81
Produits des carrières	4 428	24	—	—	4 428	24	5 577	30	—	—	5 577	30
Briques	3 712	11	60	1	3 772	11	3 666	11	15	—	3 681	11
Matériaux de construction	1 779	10	80	—	1 859	10	986	6	100	1	1 086	7
Terres plastiques et sables	40 376	214	110	1	40 486	215	37 859	191	28	—	37 886	191
Animaux vivants	—	—	—	—	—	—	—	—	—	—	—	—
Divers	16 409	160	202	4	16 611	164	17 885	175	248	6	18 133	181
Total :	**80 929**	**619**	**632**	**8**	**81 561**	**627**	**79 302**	**602**	**547**	**9**	**79 849**	**610**
	Mai 1957.						**Janvier-Mai 1957 (moyenne mensuelle).**					
Denrées alimentaires	114	1	—	—	114	1	87	1	—	—	87	1
Betteraves et pulpes	—	—	—	—	—	—	—	—	—	—	—	—
Bois de mines	8 059	145	—	—	8 059	145	6 120	117	—	—	6 120	117
Combustibles	6 909	74	60	1	6 969	75	7 474	78	137	2	7 611	80
Produits des carrières	7 422	40	80	1	7 502	41	5 946	32	16	—	5 962	32
Briques	4 078	13	—	—	4 078	13	3 748	11	12	—	3 760	11
Matériaux de construction	2 122	12	280	2	2 402	14	1 213	7	136	1	1 349	8
Terres plastiques et sables	44 976	260	—	—	44 976	260	39 282	205	22	—	39 304	205
Animaux vivants	—	—	—	—	—	—	—	—	—	—	—	—
Divers	16 734	173	248	4	16 982	177	17 654	175	248	6	17 903	180
Total :	**90 414**	**718**	**668**	**8**	**91 082**	**726**	**81 524**	**625**	**571**	**9**	**82 095**	**634**
	Juin 1957.						**Janvier-Juin 1957 (moyenne mensuelle).**					
Denrées alimentaires	—	—	—	—	—	—	73	—	—	—	73	—
Betteraves et pulpes	—	—	—	—	—	—	—	—	—	—	—	—
Bois de mines	6 605	119	—	—	6 605	119	6 201	117	—	—	6 201	117
Combustibles	6 814	73	195	3	7 009	75	7 364	77	147	2	7 510	79
Produits des carrières	6 308	36	—	—	6 308	36	6 006	32	13	—	6 020	33
Briques	3 283	12	—	—	3 283	12	3 670	11	10	—	3 680	11
Matériaux de construction	1 386	8	40	—	1 426	8	1 242	7	120	1	1 362	8
Terres plastiques et sables	38 712	226	—	—	38 712	226	39 187	208	18	—	39 205	208
Animaux vivants	—	—	—	—	—	—	—	—	—	—	—	—
Divers	13 499	138	597	11	14 096	149	16 962	169	306	6	17 268	175
Total :	**76 607**	**611**	**832**	**13**	**77 439**	**625**	**80 704**	**623**	**615**	**9**	**81 319**	**632**

TRANSPORTS.

Navigation intérieure. — Chiffres totaux.

MOYENNES MENSUELLES ET MOIS	Trafic intérieur (1 000 t)	Importations (1 000 t)	Exportations (1 000 t)	Transit (1 000 t)	Total (1 000 t)	Trafic par des bateaux appartenant à des belges (1) (1 000 t)	Marchandises transportées (1 000 tkm)	Chargements (1 000 t)	Déchargements (1 000 t)
1951	**1 570**	**1 067**	**758**	**77**	**3 471**	—	**289 534**	**2 328**	**2 637**
1952	**1 427**	**1 023**	**769**	**76**	**3 296**	**2 220**	**282 454**	**2 196**	**2 450**
1953	**1 778**	**1 162**	**877**	**95**	**3 912**	**2 680**	**327 365**	**2 655**	**2 941**
1954	**1 745**	**1 317**	**1 062**	**134**	**4 258**	**2 866**	**342 995**	**2 807**	**3 062**
1955	**1 881**	**1 370**	**1 319**	**167**	**4 737**	**3 177**	**384 783**	**3 200**	**3 251**
1956	**1 930**	**1 372**	**1 218**	**139**	**4 658**	**3 192**	**374 396**	**3 148**	**3 301**
Mars	1 978	1 251	1 191	167	4 587	3 125	374 346	3 169	3 220
Avril	1 976	1 389	1 371	172	4 907	3 325	409 647	3 347	3 365
Mai	2 107	1 572	1 345	170	5 195	3 527	422 482	3 452	3 679
Juin	2 054	1 581	1 414	158	5 207	3 537	414 991	3 468	3 635
Juillet	2 005	1 483	1 323	155	4 966	3 431	408 752	3 328	3 488
Août	2 023	1 591	1 362	147	5 123	3 450	410 603	3 385	3 614
Septembre	2 125	1 544	1 273	115	5 057	3 461	404 266	3 398	3 669
Octobre	2 185	1 605	1 391	126	5 307	3 627	423 964	3 575	3 790
Novembre	2 075	1 388	1 177	121	4 761	3 319	381 029	3 252	3 463
Décembre	2 026	1 454	1 172	136	4 788	3 364	381 201	3 198	3 481
1957 Janvier	1 897	1 393	1 097	117	4 504	3 138	359 559	2 994	3 290
Février	1 627	1 406	927	108	4 067	2 348	308 819	2 553	3 033
Mars	1 967	1 494	1 175	160	4 796	..	..	3 142	3 461

(1) Déjà compris dans la colonne « total ».

Navigation intérieure. Janvier 1957. Aperçu général.

SPÉCIFICATION	Bateaux chargés (4)					Bateaux vides			Remorqueurs	
	Nombre de voyages	Marchandises t	Marchandises tkm	Capacité (t)	Distance parcourue (km)	Nombre de voyages	Capacité (t)	Distance parcourue (km)	Nombre de voyages	Distance parcourue (km)
1	2	3	4	5	6	7	8	9	10	11
1. Trafic intérieur.										
a) automoteurs	5 867	1 464 229	—	1 794 584	—	6 782	2 176 256	—	3 770	95 010
b) bateaux remorqués	1 336	432 816	—	494 159	—	1 594	582 988	—		
c) Total	**7 203**	**1 897 045**	**184 274 961**	**2 288 743**	**616 010**	**8 376**	**2 759 244**	**391 061**		
2. Importations (1).										
a) automoteurs	3 149	1 023 582	—	1 260 600	—	887	319 431	—	478	12 709
b) bateaux remorqués	476	369 720	—	428 756	—	142	91 206	—		
c) Total	**3 625**	**1 393 302**	**87 471 978**	**1 689 356**	**271 054**	**1 029**	**410 637**	**46 381**		
3. Exportations (1).										
a) automoteurs	2 647	805 140	—	1 007 878	—	1 305	498 999	—	474	14 094
b) bateaux remorqués	420	292 173	—	322 886	—	155	141 952	—		
c) Total	**3 067**	**1 097 313**	**70 650 692**	**1 330 764**	**225 377**	**1 460**	**640 951**	**85 456**		
4. Transit (2).										
a) automoteurs	470	113 765	—	162 832	—	21	6 650	—	11	902
b) bateaux remorqués	6	2 931	—	3 496	—	4	1 499	—		
c) Total	**476**	**116 696**	**17 161 031**	**166 328**	**68 776**	**25**	**8 149**	**2 201**		
5. Trafic total.										
a) automoteurs	12 133	3 406 716	—	4 225 894	—	8 995	3 001 336	—	4 733	122 715
b) bateaux remorqués	2 238	1 097 640	—	1 249 297	—	1 895	817 645	—		
c) Total	**14 371**	**4 504 356**	**359 558 662**	**5 475 191**	**1 181 217**	**10 890**	**3 818 981**	**525 099**		
Trafic assuré par des bateaux appartenant à des belges (3)	10 549	3 138 018	292 319 724	3 802 653	963 650	8 809	2 997 174	431 716	4 040	100 859

(1) **Importations et exportations** : par importations et exportations on entend tout ce qui passe la frontière à l'exception du transit. Les marchandises qui partent de Belgique sur une voie navigable déterminée et reviennent dans le pays par une autre sont également comprises dans les importations et les exportations.

(2) **Transit** : transit international par bateau d'intérieur sans transbordement.

(3) Compris déjà dans le trafic total.

(4) **Bateaux chargés** totalement ou partiellement.

TRANSPORTS.

Navigation intérieure. Janvier 1957. Trafic, chargements et déchargements.

NATURE DES MARCHANDISES	Trafic total (t)		1957				tkm		Chargements (t)		Déchargements (t)	
	1957	1956	Trafic intérieur (t)	Importation (t)	Exportation (t)	Transit (t)	1957	1956	1957	1956	1957	1956
1	2	3	4	5	6	7	8	9	10	11	12	13
Produits alimentaires et agricoles	412 758	315 099	185 046	93 775	96 760	37 177	36 839 468	28 816 091	281 806	202 164	278 821	211 383
Combustibles solides	1 203 200	1 250 258	684 295	197 687	282 333	38 885	110 889 971	113 421 777	966 628	1 078 550	881 982	832 369
Minerais	272 368	316 250	125 751	30 307	111 846	4 464	23 328 677	31 847 460	237 597	278 162	156 058	194 049
Produits métallurgiques	340 858	305 854	94 077	129 420	106 724	10 637	32 059 108	30 609 786	200 801	202 565	223 497	167 026
Matériaux de construction, bois, verre	266 526	225 975	141 646	41 385	80 110	3 385	23 985 653	21 552 575	221 756	181 686	183 031	151 155
Produits des carrières	867 107	805 480	240 289	438 623	182 129	6 066	58 528 793	54 057 462	422 418	411 785	678 912	667 413
Textiles et cuirs	15 203	11 309	4 217	2 976	7 267	743	1 273 947	1 009 781	11 484	8 702	7 193	5 956
Produits chimiques	444 501	431 742	209 015	168 617	62 919	3 950	33 536 919	35 019 450	271 934	268 368	377 632	358 059
Graisses et huiles industrielles	357 161	417 531	143 016	142 888	66 965	4 292	24 847 712	25 485 796	209 981	281 275	285 904	263 377
Autres	324 674	258 884	69 693	147 624	100 260	7 097	14 268 414	13 345 173	169 953	129 694	217 317	180 117
Total	**4 504 356**	**4 338 382**	**1 897 045**	**1 393 302**	**1 097 313**	**116 696**	**359 558 662**	**355 165 351**	**2 994 358**	**3 042 951**	**3 290 347**	**3 030 904**

Navigation intérieure. Janvier 1957. Passage à la frontière.

SPÉCIFICATIONS	A l'entrée				A la sortie				Total général			
	Frontière française		Frontière néerlandaise		Frontière française		Frontière néerlandaise		A l'entrée		A la sortie	
	1957	1956	1957	1956	1957	1956	1957	1956	1957	1956	1957	1956
1	2	3	4	5	6	7	8	9	10	11	12	13
1. — MARCHANDISES (tonnes).												
Produits alimentaires et agricoles	86 061	69 301	44 891	43 634	36 299	25 847	97 638	77 869	130 952	112 935	133 937	103 716
Combustibles solides	25 187	8 854	211 385	162 854	89 169	104 231	232 049	313 658	236 572	171 708	321 218	417 889
Minerais	15 366	21 243	19 405	16 845	24 005	42 264	92 305	79 937	34 771	38 088	116 310	122 201
Produits métallurgiques	27 364	33 90	112 693	69 386	30 985	17 805	86 376	121 023	140 057	103 289	117 361	138 828
Matériaux de construction, bois, verre	31 605	30 752	13 165	13 537	2 752	418	80 743	74 402	44 770	44 289	83 495	74 820
Produits des carrières	6 467	7 974	438 222	385 721	44 982	20 527	143 213	117 540	444 689	393 695	188 195	138 067
Textiles et cuirs	—	—	3 719	2 607	4 199	3 333	3 811	2 020	3 719	2 607	8 010	5 353
Produits chimiques	6 908	9 222	165 659	154 152	11 329	7 355	55 540	66 328	172 567	163 374	66 869	73 683
Graisses et huiles industrielles	858	1 214	146 322	135 042	12 111	10 622	59 146	143 532	147 180	136 256	71 257	154 154
Divers	26 170	14 944	128 551	114 246	7 261	10 465	100 096	68 302	154 721	129 190	107 357	78 767
Total :	**225 986**	**197 407**	**1 284 012**	**1 098 024**	**263 092**	**242 867**	**950 917**	**1 064 611**	**1 509 998**	**1 295 431**	**1 214 009**	**1 307 478**
2. — NOMBRE DE BATEAUX.												
Chargés	900	813	3 201	2 933	1 078	1 014	2 465	2 666	4 101	3 746	3 543	3 680
Vides	240	155	814	858	124	69	1 361	998	1 054	1 013	1 485	1 067

TRANSPORTS.

Navigation intérieure. Janvier 1957. Mouvement sur les voies navigables.

BASSINS ET VOIES NAVIGABLES	Longueur (km)	Départs vers des destinations en dehors de la voie		Arrivées en provenance d'autres voies ou de pays étrangers		Trafic à l'intérieur de la voie		Transit (par rapport à la voie)	
		N (1)	t	N (1)	t	N (1)	t	N (1)	t
1	2	3	4	5	6	7	8	9	10
								(2)	(2)
Bassin de l'Escaut Maritime.									
Escaut Maritime I (Gentbrugge-Rupel)	68,4	22	4 264	101	27 835	—	—	1 713	379 422
Escaut Maritime II (Rupel-Frontière)	39,4	3 227	936 741	1 854	739 922	—	—	2 011	751 186
Rupel	12,0	158	23 761	77	12 436	—	—	1 702	627 660
Dyle	28,5	—	—	22	4 308	—	—	151	35 317
Nèthe	26,5	2	90	28	4 988	—	—	18	1 225
Durme-Moervaart	44,5	3	259	35	4 979	—	—	—	—
Total :	**219,3**	—	—	—	—	—	—	—	—
Canaux de la Campine.									
Canal Albert	129,6	1 208	474 452	1 240	274 881	117	25 097	3 097	1 038 581
Canal de Lanaye à Maastricht	2,2	—	—	—	—	—	—	779	214 347
Canal de Briegden à Neerharen	4,9	3	88	8	1 308	—	—	854	341 133
Canal de Maastricht à Bois-le-Duc	43,5	537	163 241	60	15 871	2	590	1 123	384 964
Canal de Bocholt à Herentals	57,4	395	118 984	345	102 151	3	349	651	169 361
Canal de Kwaadmechelen à Dessel	15,8	13	1 007	130	31 585	—	—	95	21 164
Canal de Dessel-Turnhout-Schoten	63,3	58	11 882	212	40 846	4	327	1	68
Canal de Beverlo	14,8	78	22 688	121	41 605	—	—	—	—
Canal de Haccourt à Visé	0,9	—	—	—	—	—	—	84	23 931
Total :	**332,4**	—	—	—	—	—	—	—	—
Canaux brabançons.									
Canal de Charleroi à Bruxelles	72,7	93	24 229	467	145 312	11	3 886	921	239 774
Canal de Bruxelles au Rupel	31,9	372	132 735	638	296 548	15	17 116	843	242 089
Canal de Louvain à la Dyle	30,0	7	834	145	34 638	—	—	—	—
Total :	**134,6**	—	—	—	—	—	—	—	—
Meuse et Sambre.									
Meuse	116,2	855	318 517	923	374 321	337	55 642	857	238 229
Sambre	93,0	577	152 862	569	149 898	337	38 899	305	76 230
Ourthe	11,8	15	2 098	61	14 321	—	—	—	—
Meuse (en aval de Liège)	11,8	119	32 285	56	16 236	109	19 385	—	—
Total :	**232,8**	—	—	—	—	—	—	—	—
Bassin du Haut Escaut.									
Haut Escaut	90,3	161	36 977	221	51 653	4	421	1 281	325 234
Lys	91,5	11	789	160	30 023	6	239	564	120 060
Dendre (et canal de Blaton à Ath)	86,7	114	21 683	222	43 174	10	1 626	13	1 732
Canal de Gand à Terneuzen	17,5	429	146 844	551	242 394	90	14 031	1 018	275 000
Canal de Gand à Bruges	44,6	7	973	60	13 440	—	—	1 330	311 493
Canal de dérivation de la Lys	27,5	13	1 676	47	9 366	—	—	644	134 433
Canal de Roulers à la Lys	16,6	16	2 630	319	67 459	—	—	—	—
Canal de Bossuit à Courtrai	15,4	37	5 570	87	17 886	—	—	13	2 761
Canal de l'Espierres	8,4	—	—	—	—	—	—	77	15 528
Gand	12,2	51	16 630	182	73 310	1	300	2 863	680 654
Total :	**410,7**	—	—	—	—	—	—	—	—
Centre et Borinage.									
Canal du Centre	30,1	385	99 320	179	47 845	24	5 440	287	73 195
Canal de Mons à Condé	20,2	112	29 855	59	13 973	3	691	157	40 335
Canal de Pommerœul à Antoing	25,2	21	6 048	33	9 045	1	285	449	116 621
Canal de Nimy à Blaton	21,1	1	270	—	—	—	—	345	87 659
Total :	**96,6**	—	—	—	—	—	—	—	—
Bassin de l'Yser et Côte.									
Yser	41,2	7	1 062	16	2 757	6	1 828	35	5 571
Canal d'Ypres à l'Yser	15,2	4	552	31	5 019	—	—	—	—
Canal de Plassendale à Dunkerque	39,7	14	1 481	56	11 888	3	240	164	27 324
Canal de Lo	14,3	2	110	4	936	—	—	—	—
Canal de Bruges à Ostende	20,9	30	6 663	277	86 780	—	—	364	82 158
Canal de Bruges à Zeebrugge	12,0	28	7 514	133	39 581	—	—	—	—
Canal de Bruges à l'Écluse	13,6	2	302	16	3 437	—	—	—	—
Total :	**156,9**	—	—	—	—	—	—	—	—
Total général :	**1 583,3**	—	—	—	—	—	—	—	—

(1) Nombre de voyages (bateaux chargés).

(2) Ne peut pas être additionné parce qu'un même bateau est souvent repris dans plusieurs voies navigables. Dès lors, le total général est inférieur au total des données des voies navigables pris séparément.

TRANSPORTS.

Navigation intérieure. Janvier 1957. Mouvement sur les voies navigables (suite).

BASSINS ET VOIES NAVIGABLES	Trafic total			Total nombre de voyages bateaux vides	Capacité totale (t)		Trafic intérieur (t)	Importations (t)	Exportations (t)	Transit sans transbordement (t)
	N (1)	t	tkm		Bateaux chargés	Bateaux vides				
	11	12	13	14	15	16	17	18	19	20
	(2)	(2)		(2)	(2)	(2)	(2)	(2)	(2)	(2)
Bassin de l'Escaut Maritime.										
Escaut Maritime I (Gentbrugge-Rupel)	1 836	411 521	24 894 443	999	552 124	279 772	250 999	78 449	67 826	14 247
Escaut Maritime II (Rupel-Frontière)	7 092	2 427 849	45 423 304	4 150	2 991 948	1 570 593	1 128 208	729 018	555 195	15 428
Rupel	1 937	663 857	2 510 984	815	777 226	328 938	323 977	229 403	110 222	255
Dyle	173	39 625	93 364	180	49 412	50 074	19 252	20 253	120	—
Nèthe	48	6 303	82 665	21	7 818	2 766	4 728	1 575	—	—
Durme-Moervaart	38	5 238	38 940	32	7 674	5 301	2 634	2 604	—	—
Total :	—	—	**73 043 700**	—	—	—	—	—	—	—
Canaux de la Campine.										
Canal Albert	5 662	1 813 011	108 813 067	3 740	2 078 768	1 292 628	1 119 824	301 291	342 536	49 360
Canal de Lanaye à Maastricht	779	214 347	428 694	252	257 239	71 076	—	74 904	105 647	33 796
Canal de Briegden à Neerharen	865	342 529	1 708 457	384	362 052	130 853	91 279	123 321	119 943	7 986
Canal de Maastricht à Bois-le-Duc	1 722	564 666	6 411 601	1 148	608 105	360 145	141 515	188 258	220 572	14 321
Canal de Bocholt à Herentals	1 394	390 845	11 611 388	1 080	445 239	344 212	267 035	68 406	49 384	6 020
Canal de Kwaadmechelen à Dessel	238	53 756	574 745	206	66 041	63 573	42 374	9 219	1 664	499
Canal de Dessel-Turnhout-Schoten	275	53 123	1 472 654	209	62 196	47 198	31 978	21 044	101	—
Canal de Beverlo	199	64 293	390 665	152	72 895	49 193	53 249	9 871	1 173	—
Canal de Haccourt à Visé	84	23 931	23 931	62	27 912	20 283	19 582	1 191	3 158	—
Total :	—	—	**131 435 202**	—	—	—	—	—	—	—
Canaux brabançons.										
Canal de Charleroi à Bruxelles	1 492	413 201	16 083 472	697	524 287	246 135	311 079	73 021	28 601	500
Canal de Bruxelles au Rupel	1 868	688 488	17 560 589	939	811 881	427 272	372 507	210 886	104 840	255
Canal de Louvain à la Dyle	152	35 472	906 504	149	44 873	42 114	16 876	18 476	120	—
Total :	—	—	**34 550 565**	—	—	—	—	—	—	—
Meuse et Sambre.										
Meuse	2 972	986 709	29 928 092	1 917	1 132 822	676 578	584 906	133 786	231 272	36 745
Sambre	1 788	417 889	13 929 591	1 123	562 008	320 418	267 515	47 740	86 691	15 943
Ourthe	76	16 419	49 257	84	20 945	25 058	15 021	511	887	—
Meuse (en aval de Liège)	284	67 906	181 224	299	80 559	79 773	55 437	3 752	8 717	—
Total :	—	—	**44 088 164**	—	—	—	—	—	—	—
Bassin du Haut Escaut.										
Haut Escaut	1 667	414 285	31 367 632	579	545 572	166 090	110 400	121 415	115 737	66 733
Lys	741	151 111	4 958 987	532	215 346	148 212	71 558	52 456	17 750	9 347
Dendre (et canal de Blaton à Ath)	359	68 215	2 499 243	224	91 582	57 952	41 292	14 814	12 109	—
Canal de Gand à Terneuzen	2 088	678 269	8 621 289	1 201	822 193	482 408	101 539	356 054	153 823	66 853
Canal de Gand à Bruges	1 397	325 906	9 658 412	1 094	426 752	338 406	162 998	120 299	30 166	12 443
Canal de dérivation de la Lys	704	145 475	2 027 595	469	203 712	134 529	69 509	47 660	18 709	9 597
Canal de Roulers à la Lys	335	70 089	964 521	317	100 667	93 558	41 976	25 946	2 167	—
Canal de Bossuit à Courtrai	137	26 217	189 539	110	37 796	26 677	22 024	3 496	697	—
Canal de l'Espierres	77	15 528	124 224	37	23 277	9 367	—	1 660	9 619	4 249
Gand	3 097	770 894	2 902 829	1 682	1 000 196	527 385	289 366	250 586	150 679	80 263
Total :	—	—	**63 314 271**	—	—	—	—	—	—	—
Centre et Borinage.										
Canal du Centre	875	225 800	3 927 568	463	294 126	150 048	158 903	38 124	28 528	245
Canal de Mons à Condé	331	84 854	948 366	218	110 619	71 367	34 241	27 483	22 832	298
Canal de Pommerœul à Antoing	504	131 999	2 413 057	229	168 373	73 723	77 514	26 811	27 131	543
Canal de Nimy à Blaton	346	87 929	1 842 999	161	111 738	46 915	58 152	16 790	12 742	245
Total :	—	—	**9 131 990**	—	—	—	—	—	—	—
Bassin de l'Yser et Côte.										
Yser	64	11 218	230 587	57	14 906	13 740	6 327	4 559	332	—
Canal d'Ypres à l'Yser	35	5 571	75 289	36	7 375	7 839	1 643	3 596	332	—
Canal de Plassendale à Dunkerque	237	40 933	1 146 116	187	62 572	49 397	11 438	18 328	8 321	2 846
Canal de Lo	6	1 046	4 596	6	1 688	999	1 046	—	—	—
Canal de Bruges à Ostende	671	175 601	2 045 640	612	219 714	204 408	94 018	67 494	11 243	2 846
Canal de Bruges à Zeebrugge	161	47 095	485 064	159	57 089	55 541	30 430	14 558	2 107	—
Canal de Bruges à l'Écluse	18	3 739	7 478	24	4 708	7 018	1 070	2 367	302	—
Total :	—	—	**3 994 770**	—	—	—	—	—	—	—
Total général :	**14 371**	**4 504 356**	**359 558 662**	**10 890**	**5 475 191**	**3 818 981**	**1 897 045**	**1 393 302**	**1 097 313**	**116 696**

(1) Nombre de voyages (bateaux chargés).

(2) Ne peut pas être additionné parce qu'un même bateau est souvent repris dans plusieurs voies navigables. Dès lors, le total général est inférieur au total des données des voies navigables pris séparément.

TRANSPORTS.

Navigation intérieure. Février 1957. Aperçu général.

SPÉCIFICATION	Bateaux chargés (4)					Bateaux vides			Remorqueurs	
	Nombre de voyages	Marchandises t	Marchandises tkm	Capacité (t)	Distance parcourue (km)	Nombre de voyages	Capacité (t)	Distance parcourue (km)	Nombre de voyages	Distance parcourue (km)
1	2	3	4	5	6	7	8	9	10	11
1. Trafic intérieur.										
a) automoteurs	4 919	1 232 493	—	1 495 583	—	5 898	1 897 281	—	3 432	92 251
b) bateaux remorqués	990	394 265	—	442 347	—	1 073	497 297	—		
c) Total	**5 909**	**1 626 758**	**154 680 571**	**1 937 930**	**501 364**	**6 971**	**2 394 578**	**331 508**		
2. Importations (1).										
a) automoteurs	2 993	1 017 117	—	1 251 579	—	704	261 074	—	329	9 165
b) bateaux remorqués	452	389 118	—	448 469	—	130	81 912	—		
c) Total	**3 445**	**1 406 235**	**86 039 369**	**1 700 048**	**250 799**	**834**	**342 986**	**37 863**		
3. Exportations (1).										
a) automoteurs	2 067	656 233	—	812 805	—	1 337	515 083	—	346	10 047
b) bateaux remorqués	391	270 305	—	297 372	—	168	156 656	—		
c) Total	**2 458**	**926 538**	**54 289 565**	**1 110 177**	**167 749**	**1 505**	**671 739**	**85 613**		
4. Transit (2).										
a) automoteurs	454	104 682	—	148 005	—	35	6 153	—	22	1 369
b) bateaux remorqués	10	3 086	—	4 015	—	9	3 538	—		
c) Total	**464**	**107 768**	**13 809 723**	**152 020**	**57 139**	**44**	**9 691**	**2 276**		
5. Trafic total.										
a) automoteurs	10 433	3 010 525	—	3 707 972	—	7 974	2 679 591	—	4 129	112 832
b) bateaux remorqués	1 843	1 056 774	—	1 192 203	—	1 380	739 403	—		
c) Total	**12 276**	**4 067 299**	**308 819 228**	**4 900 175**	**977 051**	**9 354**	**3 418 994**	**457 260**		
Trafic assuré par des bateaux appartenant à des **belges** (3)	8 636	2 348 099	243 313 088	3 290 113	769 908	7 311	2 627 862	360 262	3 494	94 032

(1) **Importations et exportations :** par importations et exportations on entend tout ce qui passe la frontière à l'exception du transit. Les marchandises qui partent de Belgique sur une voie navigable déterminée et reviennent dans le pays par une autre sont également comprises dans les importations et les exportations.
(2) **Transit :** transit international par bateau d'intérieur sans transbordement.
(3) Compris déjà dans le trafic total.
(4) Bateaux chargés totalement ou partiellement.

Navigation intérieure. Février 1957. Trafic, chargements et déchargements.

NATURE DES MARCHANDISES	Trafic total (t)		1957				tkm		Chargements (t)		Déchargements (t)	
	1957	1956	Trafic intérieur (t)	Importation (t)	Exportation (t)	Transit (t)	1957	1956	1957	1956	1957	1956
1	2	3	4	5	6	7	8	9	10	11	12	13
Produits alimentaires et agricoles	270 779	153 644	112 101	68 492	54 868	35 318	24 752 540	11 470 110	166 969	116 354	180 593	111 549
Combustibles solides	1 172 732	501 609	626 561	221 303	301 537	23 331	92 402 184	37 004 676	928 098	447 384	847 864	332 294
Minerais	237 010	98 647	117 131	21 176	89 856	8 847	20 789 096	6 391 322	206 987	85 354	138 307	53 108
Produits métallurgiques	310 499	111 784	78 967	144 710	77 275	9 547	24 824 220	8 756 739	156 242	53 128	223 677	72 403
Matériaux de construction, bois, verre	257 026	70 439	150 540	27 874	70 885	7 727	25 075 069	6 394 793	221 425	51 935	178 414	40 262
Produits des carrières	799 826	170 491	191 392	485 473	114 899	8 062	58 711 936	10 619 389	306 291	81 424	676 865	146 011
Textiles et cuirs	11 656	2 876	3 639	2 362	4 777	878	838 721	207 705	8 416	2 624	6 001	2 317
Produits chimiques	388 391	151 862	169 734	164 228	52 795	1 634	28 984 106	8 636 252	222 529	87 350	333 962	134 369
Graisses et huiles industrielles	341 805	241 700	113 469	149 623	72 091	6 622	21 096 284	10 317 148	185 560	146 985	263 092	161 939
Autres	277 575	163 288	63 224	120 994	87 555	5 802	11 345 072	6 520 438	150 779	86 178	184 218	118 940
Total :	**4 067 299**	**1 666 340**	**1 626 758**	**1 406 235**	**926 538**	**107 768**	**308 819 228**	**106 318 572**	**2 553 296**	**1 158 716**	**3 032 993**	**1 173 192**

TRANSPORTS.

Navigation intérieure. Février 1957. Passage à la frontière.

SPÉCIFICATIONS	A l'entrée				A la sortie				Total général			
	Frontière française		Frontière néerlandaise		Frontière française		Frontière néerlandaise		A l'entrée		A la sortie	
	1957	1956	1957	1956	1957	1956	1957	1956	1957	1956	1957	1956
1	2	3	4	5	6	7	8	9	10	11	12	13
1. — MARCHANDISES (tonnes).												
Produits alimentaires et agricoles ..	67 211	24 279	36 599	13 011	27 103	8 557	63 083	33 538	103 810	37 290	90 186	42 095
Combustibles solides	21 782	1 609	222 352	52 616	45 803	25 237	279 065	144 078	244 634	54 225	324 868	169 315
Minerais	17 849	7 666	12 174	5 627	14 084	10 168	84 619	35 371	30 023	13 293	98 703	45 539
Produits métallurgiques	23 597	9 004	130 660	49 652	11 357	6 917	75 465	32 464	154 257	58 656	86 822	39 381
Matériaux de construction, bois, verre	21 464	12 197	14 137	6 307	936	—	77 676	30 177	35 601	18 504	78 612	30 177
Produits des carrières	2 961	1 039	490 574	88 023	35 942	5 124	87 019	19 356	493 535	89 067	122 961	24 480
Textiles et cuirs	—	—	3 240	252	2 195	—	3 460	559	3 240	252	5 655	559
Produits chimiques	4 218	2 995	161 644	61 517	5 337	1 106	49 092	16 387	165 862	64 512	54 429	17 493
Graisses et huiles industrielles	1 726	492	154 519	94 223	12 257	8 323	66 456	71 438	156 245	94 715	78 713	79 761
Divers	17 738	5 392	109 058	71 718	3 002	11 155	90 355	33 193	126 796	77 110	93 357	44 348
Total :	**178 546**	**64 673**	**1 335 457**	**442 951**	**158 016**	**76 587**	**876 290**	**416 561**	**1 514 003**	**507 624**	**1 034 306**	**493 148**
2. — NOMBRE DE BATEAUX.												
Chargés	724	271	3 185	1 086	646	322	2 276	964	3 909	1 357	2 922	1 286
Vides	154	85	724	244	81	39	1 468	398	878	329	1 549	437

TRANSPORTS.

Navigation intérieure. Février 1957. Mouvement sur les voies navigables.

BASSINS ET VOIES NAVIGABLES	Longueur (km)	Départs vers des destinations en dehors de la voie		Arrivées en provenance d'autres voies ou de pays étrangers		Trafic à l'intérieur de la voie		Transit (par rapport à la voie)	
		N (1)	t	N (1)	t	N (1)	t	N (1)	t
1	2	3	4	5	6	7	8	9	10
Bassin de l'Escaut Maritime.								(2)	(2)
Escaut Maritime I (Gentbrugge-Rupel)	68,4	22	4 371	98	27 613	—	—	1 279	290 065
Escaut Maritime II (Rupel-Frontière)	39,4	2 376	738 531	1 771	733 319	1	350	2 072	807 977
Rupel	12,0	153	23 455	72	13 647	—	—	1 708	660 484
Dyle	28,5	—	—	63	14 879	—	—	131	31 834
Nèthe	26,5	3	358	40	6 414	—	—	17	1 214
Durme-Moervaart	44,5	3	319	21	2 685	—	—	—	—
Total :	**219,3**	—	—	—	—	—	—	—	—
Canaux de la Campine.									
Canal Albert	129,6	1 151	467 145	1 074	243 635	114	46 444	2 508	857 101
Canal de Lanaye à Maastricht	2,2	—	—	—	—	—	—	542	142 893
Canal de Briegden à Neerharen	4,9	—	—	9	1 902	—	—	807	318 158
Canal de Maastricht à Bois-le-Duc	43,5	402	137 336	54	13 594	2	135	1 147	376 586
Canal de Bocholt à Herentals	57,4	320	95 911	306	92 455	14	2 010	659	173 212
Canal de Kwaadmechelen à Dessel	15,8	8	624	87	21 623	—	—	116	23 400
Canal de Dessel-Turnhout-Schoten	63,3	52	10 986	167	34 115	2	430	2	97
Canal de Beverlo	14,8	69	20 126	107	33 595	—	—	—	—
Canal de Haccourt à Visé	0,9	—	—	—	—	—	—	57	15 131
Total :	**332,4**	—	—	—	—	—	—	—	—
Canaux brabançons.									
Canal de Charleroi à Bruxelles	72,7	123	35 008	400	122 102	13	4 260	675	174 553
Canal de Bruxelles au Rupel	31,9	291	97 260	706	358 307	14	17 340	764	218 805
Canal de Louvain à la Dyle	30,0	10	1 682	121	30 152	—	—	—	—
Total :	**134,6**	—	—	—	—	—	—	—	—
Meuse et Sambre.									
Meuse	116,2	718	262 004	753	324 282	352	54 114	506	144 935
Sambre	93,0	334	87 278	353	92 870	158	30 027	116	29 364
Ourthe	11,8	12	1 793	42	11 295	—	—	—	—
Meuse (en aval de Liège)	11,8	87	27 860	71	13 493	—	—	54	10 095
Total :	**232,8**	—	—	—	—	—	—	—	—
Bassin du Haut Escaut.									
Haut Escaut	90,3	171	38 840	150	34 781	7	844	1 117	283 652
Lys	91,5	7	357	136	24 518	5	103	470	98 177
Dendre (et canal de Blaton à Ath)	86,7	97	20 148	168	34 077	2	437	4	402
Canal de Gand à Terneuzen	17,5	320	110 661	474	220 556	114	12 560	1 017	280 477
Canal de Gand à Bruges	44,6	10	1 168	63	15 613	3	160	1 073	255 156
Canal de dérivation de la Lys	27,5	10	1 907	30	6 076	—	—	542	110 483
Canal de Roulers à la Lys	16,6	11	1 090	216	44 454	—	—	—	—
Canal de Bossuit à Courtrai	15,4	30	4 779	78	16 392	—	—	28	5 958
Canal de l'Espierres	8,4	—	—	—	—	—	—	45	8 968
Gand	12,2	74	17 902	181	72 315	—	—	2 375	571 422
Total :	**410,7**	—	—	—	—	—	—	—	—
Centre et Borinage.									
Canal du Centre	30,1	378	96 506	111	29 141	20	3 911	244	62 629
Canal de Mons à Condé	20,2	107	28 322	80	20 257	5	1 314	95	24 160
Canal de Pommerœul à Antoing	25,2	20	5 653	27	7 316	—	—	416	109 933
Canal de Nimy à Blaton	21,1	7	1 468	2	610	—	—	331	85 088
Total :	**96,6**	—	—	—	—	—	—	—	—
Bassin de l'Yser et Côte.									
Yser	41,2	4	700	22	4 048	4	1 193	24	4 419
Canal d'Ypres à l'Yser	15,2	2	275	20	3 636	—	—	—	—
Canal de Plassendale à Dunkerque	39,7	12	1 290	53	10 953	—	30	114	21 190
Canal de Lo	14,3	1	30	5	1 203	—	—	2	360
Canal de Bruges à Ostende	20,9	35	6 831	241	78 853	1	234	270	65 036
Canal de Bruges à Zeebrugge	12,0	49	16 876	88	27 491	—	—	—	—
Canal de Bruges à l'Écluse	13,6	3	455	9	2 735	—	—	—	—
Total :	**156,9**	—	—	—	—	—	—	—	—
Total général :	**1 583,3**	—	—	—	—	—	—	—	—

(1) Nombre de voyages (bateaux chargés).

(2) Ne peut pas être additionné parce qu'un même bateau est souvent repris dans plusieurs voies navigables. Dès lors, le total général est inférieur au total des données des voies navigables pris séparément.

TRANSPORTS.

Navigation intérieure. Février 1957. Mouvement sur les voies navigables (suite).

BASSINS ET VOIES NAVIGABLES	Trafic total			Total nombre de voyages bateaux vides	Capacité totale (t)		Trafic intérieur (t)	Importations (t)	Exportations (t)	Transit sans transbordement (t)
	N (1)	t	tkm		Bateaux chargés	Bateaux vides				
	11	12	13	14	15	16	17	18	19	20
	(2)	(2)		(2)	(2)	(2)	(2)	(2)	(2)	(2)
Bassin de l'Escaut Maritime.										
Escaut Maritime I (Gentbrugge-Rupel)	1 399	322 049	19 190 214	596	430 798	164 010	188 102	73 116	50 763	10 068
Escaut Maritime II (Rupel-Frontière)	6 220	2 280 177	46 787 330	3 744	2 792 317	1 462 486	922 259	847 115	499 764	11 039
Rupel	1 933	697 586	2 666 521	867	806 564	350 615	291 285	316 732	88 813	756
Dyle	194	46 713	141 924	231	55 966	70 823	14 841	30 970	902	—
Nèthe	60	7 986	94 381	34	9 297	5 214	3 423	4 205	358	—
Durme-Moervaart	24	3 004	25 294	25	4 209	4 730	1 511	1 448	45	—
Total :	—	—	**68 905 664**	—	—	—	—	—	—	—
Canaux de la Campine.										
Canal Albert	4 847	1 614 325	92 740 420	3 502	1 828 962	1 246 558	1 035 117	274 158	280 517	24 533
Canal de Lanaye à Maastricht	542	142 893	285 846	201	169 942	53 674	—	46 202	81 505	15 186
Canal de Briegden à Neerharen	816	320 060	1 594 594	304	337 543	99 390	82 797	119 451	112 997	4 815
Canal de Maastricht à Bois-le-Duc	1 605	527 651	6 698 473	987	571 199	306 637	141 700	182 812	187 101	16 038
Canal de Bocholt à Herentals	1 299	363 588	11 672 983	1 024	416 959	326 742	263 302	63 577	32 177	4 532
Canal de Kwaadmechelen à Dessel	211	45 647	553 267	227	55 622	68 823	35 037	6 448	3 702	460
Canal de Dessel-Turnhout-Schoten	223	45 628	1 409 660	202	53 272	45 787	28 134	17 236	258	—
Canal de Beverlo	176	53 721	336 564	137	63 558	45 570	44 077	8 517	1 127	—
Canal de Haccourt à Visé	57	15 131	15 131	48	17 223	15 496	12 255	1 501	1 375	—
Total :	—	—	**115 306 938**	—	—	—	—	—	—	—
Canaux brabançons.										
Canal de Charleroi à Bruxelles	1 211	335 923	12 468 590	635	423 536	220 899	236 464	78 571	20 132	756
Canal de Bruxelles au Rupel	1 775	691 712	18 220 359	909	806 365	413 243	328 766	281 040	81 150	756
Canal de Louvain à la Dyle	131	31 834	791 254	200	39 962	62 523	11 869	19 063	902	—
Total :	—	—	**31 480 203**	—	—	—	—	—	—	—
Meuse et Sambre.										
Meuse	2 329	785 335	19 583 911	1 628	883 926	892 868	504 470	94 572	171 859	14 434
Sambre	961	239 539	6 732 844	515	318 306	173 844	167 664	32 559	34 772	4 544
Ourthe	54	13 088	39 264	61	17 520	17 605	12 077	391	620	—
Meuse (en aval de Liège)	212	51 448	129 664	203	58 268	57 220	37 391	4 203	9 854	—
Total :	—	—	**26 485 683**	—	—	—	—	—	—	—
Bassin du Haut Escaut.										
Haut Escaut	1 445	358 117	27 483 672	545	472 999	163 048	100 651	99 577	85 803	72 086
Lys	618	123 155	4 320 232	384	176 835	104 700	49 310	43 762	18 557	11 526
Dendre (et canal de Blaton à Ath)	271	55 064	2 017 444	178	72 553	46 961	32 127	12 790	10 147	—
Canal de Gand à Terneuzen	1 925	624 254	8 387 236	1 141	756 117	466 344	75 092	338 528	135 030	75 604
Canal de Gand à Bruges	1 149	272 097	8 051 033	804	355 362	244 275	120 711	107 851	29 949	13 586
Canal de dérivation de la Lys	582	118 466	1 644 873	309	168 127	85 290	45 595	41 351	19 994	11 526
Canal de Roulers à la Lys	227	45 544	653 058	225	63 936	64 281	24 451	20 123	970	—
Canal de Bossuit à Courtrai	136	27 129	224 243	142	38 903	37 342	21 987	5 007	135	—
Canal de l'Espierres	43	8 968	71 744	25	13 893	6 835	—	260	4 691	4 017
Gand	2 630	661 639	2 464 357	1 304	857 052	411 652	226 042	226 938	122 987	85 672
Total :	—	—	**55 317 892**	—	—	—	—	—	—	—
Centre et Borinage.										
Canal du Centre	753	192 187	3 161 581	457	248 082	145 833	135 246	31 539	24 896	506
Canal de Mons à Condé	287	74 053	708 919	203	94 403	66 011	36 458	26 264	10 825	506
Canal de Pommerœul à Antoing	463	122 902	2 255 326	298	154 227	97 587	71 012	26 660	24 980	250
Canal de Nimy à Blaton	340	87 166	1 809 988	208	108 545	63 263	53 402	16 245	17 269	250
Total :	—	—	**7 935 814**	—	—	—	—	—	—	—
Bassin de l'Yser et Côte.										
Yser	54	10 360	197 927	43	14 285	11 157	5 894	4 466	—	—
Canal d'Ypres à l'Yser	22	3 911	53 811	21	5 341	4 423	1 793	2 118	—	—
Canal de Plassendale à Dunkerque	179	33 463	857 926	146	49 044	38 765	9 094	17 041	5 268	2 060
Canal de Lo	8	1 593	14 263	9	2 601	1 816	440	1 153	—	—
Canal de Bruges à Ostende	547	150 954	1 785 678	474	185 429	157 541	81 156	58 038	9 700	2 060
Canal de Bruges à Zeebrugge	137	44 367	471 049	145	50 858	50 321	33 582	7 174	3 611	—
Canal de Bruges à l'Écluse	12	3 190	6 380	2	3 945	633	655	2 280	255	—
Total :	—	—	**3 387 034**	—	—	—	—	—	—	—
Total général :	**12 276**	**4 067 299**	**308 819 228**	**9 354**	**4 900 175**	**3 418 994**	**1 626 758**	**1 406 235**	**926 538**	**107 768**

(1) Nombre de voyages (bateaux chargés).

(2) Ne peut pas être additionné parce qu'un même bateau est souvent repris dans plusieurs voies navigables. Dès lors, le total général est inférieur au total des données des voies navigables pris séparément.

TRANSPORTS.

Navigation aérienne.

MOYENNES MENSUELLES ET MOIS	Mouvement des aérodromes (1)						Trafic aérien régulier belge SABENA			
	Nombre de vols		Nombre de passagers		Marchandises (2) (t)		Nombre de passagers	Nombre de passagers-km (1 000)	Fret (t)	Total tkm (1 000)
	au départ	à l'arrivée	au départ	à l'arrivée	au départ	à l'arrivée				
1938	**899**	**898**	**1 338**	**1 390**	**64**	**59**	**2 843**	**1 507**	**43**	**220**
1951	**988**	**967**	**13 517**	**13 155**	**647**	**667**	**19 307**	**23 103**	**502**	**3 319**
1952	**1 139**	**1 115**	**14 578**	**14 398**	**698**	**749**	**21 230**	**28 676**	**637**	**4 156**
1953	**1 223**	**1 212**	**17 944**	**17 955**	**805**	**868**	**27 353**	**37 325**	**790**	**5 372**
1954	**1 367**	**1 367**	**18 424**	**18 704**	**794**	**902**	**29 057**	**40 776**	**1 020**	**5 952**
1955	**1 534**	**1 535**	**21 938**	**22 011**	**935**	**1 011**	**33 398**	**48 231**	**1 196**	**6 990**
1956	**1 549**	**1 631**	**25 946**	**25 675**	**1 127**	**1 175**	**39 502**	**56 718**	**1 334**	**8 165**
Juillet	2 381	2 361	38 580	42 534	1 315	1 556	56 553	83 081	1 267	10 682
Août	2 439	2 422	43 697	40 942	1 596	1 551	56 687	82 712	1 233	10 521
Septembre	1 876	1 889	38 071	34 039	1 467	1 345	53 482	79 832	1 289	10 164
Octobre	1 360	1 369	25 537	23 298	1 186	1 078	38 199	54 190	1 344	7 832
Novembre	- 1 281	- 1 280	-19 519	-18 205	- 1 158	- 1 115	30 019	46 470	1 433	7 238
Décembre	1 309	1 313	20 663	19 569	1 269	1 221	32 606	49 228	1 703	8 147
1957 :										
Janvier	1 280	1 281	19 532	19 095	1 043	1 024	31 851	49 844	1 380	7 280
Février	- 1 209	- 1 212	-18 045	-17 691	- 1 034	- 1 094	30 467	47 187	1 352	7 161
Mars	1 727	1 728	24 519	26 103	1 156	1 275	43 805	62 861	1 510	8 886
Avril	1 998	2 018	32 197	33 196	1 215	1 369	52 443	72 642	1 393	9 466
Mai	2 321	2 327	33 468	35 417	1 301	1 511	55 764	74 348	1 475	9 812
Juin	2 545	2 544	39 514	43 142	1 508	1 699	62 106	99 064	1 501	11 867
Juillet	3 098	3 077	49 592	54 794	1 765	2 114	76 240	117 496	1 650	13 624
1956 Janvier-Juillet	1 618	1 614	23 409	24 577	978	1 113	37 576	52 598	1 288	7 724
1957 Janvier-Juillet	2 025	2 027	30 981	32 777	1 289	1 441	50 382	74 777	1 466	9 728

(1) Trafic commercial, tous les aérodromes.
(2) Fret + bagages + courrier.

Accidents de roulage.

MOYENNES MENSUELLES ET MOIS	Nombre d'accidents			Nombre de victimes				
	Total	entre 2 usagers de la route	avec dommages matériels importants	Tués sur place		Blessés graves		Blessés légers
				total	dont piétons	total	dont piétons	total
1938	**2 623**	..	..	**50**	**20**	..	..	..
1951	**6 848**	**5 699**	**1 050**	**66**	**22**	**393**	**109**	**1 893**
1952	**7 727**	**6 274**	**1 128**	**62**	**19**	**436**	**115**	**2 145**
1953	**8 484**	**6 666**	**1 193**	**59**	**15**	**508**	**117**	**2 564**
1954	**9 455**	**7 357**	**1 321**	**68**	**22**	**594**	**139**	**3 040**
1955	**10 437**	**8 070**	**2 612**	**69**	**19**	**807**	**177**	**3 389**
1956	**11 027**	**8 473**	**2 750**	**75**	**21**	**851**	**184**	**3 652**
Août	11 717	8 999	2 832	75	16	1 001	192	4 485
Septembre	12 034	9 182	2 921	94	22	1 033	203	4 653
Octobre	13 082	10 192	3 264	94	29	974	222	4 305
Novembre	11 977	9 235	3 227	85	22	914	193	3 708
Décembre	10 725	8 241	2 601	64	23	778	204	2 966
1957 :								
Janvier	9 768	7 437	2 481	61	20	634	190	2 805
Février	10 221	7 939	2 612	47	15	664	178	3 014
Mars	11 251	8 614	2 737	75	18	837	184	3 784
Avril*	10 491	..	..	65	20	900	194	3 932
Mai*	11 987	..	..	77	22	999	197	4 641
Juin*	11 813	..	..	75	13	1 067	202	5 059
Juillet*	12 633	..	..	94	16	1 291	197	5 629
Août*	12 009	..	..	102	28	1 144	218	5 083
1956 Janvier-Mars	9 469	7 263	2 502	54	17	573	155	2 433
1957 Janvier-Mars	10 413	7 996	2 610	61	18	712	184	3 201

TRANSPORTS.

Tourisme et hôtellerie : nombre de nuitées.

MOYENNES MENSUELLES ET MOIS	Littoral	Villes d'art	Ardennes et Meuse	Campine	Autres communes touristiques	Total	Pays de résidence habituelle (1)					
							Belgique	France	Pays-Bas	Grande-Bretagne	Allemagne occident.	E.U.A.
1951	**335 003**	**126 179**	**52 323**	**24 191**		**537 696**	**401 742**	**26 827**	**22 962**	**34 272**	**4 994**	**10 133**
1952	**426 880**	**136 014**	**75 473**	**31 365**		**669 733**	**516 411**	**30 427**	**25 172**	**37 366**	**8 206**	**14 496**
1953	**483 065**	**151 742**	**89 419**	**36 917**		**761 143**	**577 158**	**41 442**	**27 985**	**44 548**	**13 961**	**15 754**
1954	**558 399**	**175 040**	**105 815**	**71 746**		**911 000**	**692 115**	**49 854**	**31 152**	**57 063**	**18 572**	**16 564**
1955	**627 671**	**185 774**	**122 816**	**82 569**		**1 018 830**	**766 322**	**59 524**	**32 941**	**67 641**	**22 424**	**18 812**
1956	**683 842**	**189 534**	**125 801**	**84 539**		**1 083 716**	**815 479**	**66 295**	**34 990**	**70 508**	**22 978**	**18 956**
Mai*	308 032	226 172	108 451	84 606		727 261	469 754	48 661	34 556	57 705	29 613	24 951
Juin*	740 943	203 094	128 484	87 639		1 160 160	877 202	40 709	36 301	94 025	24 305	27 629
Juillet*	2 522 823	265 827	405 552	176 089		3 370 291	2 818 920	103 984	81 198	200 942	38 339	36 496
Août*	2 711 919	289 569	417 562	193 541		3 612 591	2 833 054	226 641	91 319	277 441	44 032	33 419
Septembre*	419 686	218 466	99 829	77 176		815 157	507 260	72 178	34 284	91 937	26 807	22 842
Octobre*	89 821	179 710	59 933	66 773		396 237	243 402	23 752	24 113	19 527	20 472	16 212
Novembre*	78 790	143 445	51 616	58 826		332 677	219 992	20 851	17 394	11 052	14 047	9 848
Décembre*	98 740	144 944	48 464	51 963		344 111	229 308	25 437	21 705	10 738	11 186	8 988
1957												
Janvier*	75 731	130 502	39 250	23 922	31 067	300 472	203 454	18 351	16 569	8 961	12 770	7 417
Février*	65 200	127 060	37 046	24 898	30 694	284 898	184 987	17 342	15 913	10 499	13 333	8 188
Mars*	93 730	150 896	46 159	28 894	36 694	356 373	229 367	24 216	18 794	12 943	18 703	11 072
Avril*	546 982	209 646	92 898	23 778	46 610	919 914	649 393	73 253	29 384	67 468	29 722	18 269
Mai*	315 295	203 372	83 307	36 833	45 574	684 381	467 468	36 279	27 677	44 567	24 374	23 779
1956 Janvier-Mai*	181 128	165 804	57 838	60 176		464 946	309 656	29 877	22 474	27 885	19 137	14 377
1957 Janvier-Mai*	219 388	164 295	59 732	27 665	38 128	509 208	346 934	33 888	21 667	28 888	10 819	8 410

(1) Ces chiffres sont déjà compris dans la colonne « total ».

TRANSPORTS.

Statistique des véhicules à moteur neufs, mis en circulation.

MOYENNES MENSUELLES ET MOIS	Voitures pour personnes	Autobus et autocars	Véhicules pour le transport de marchandises	Tracteurs	Tracteurs agricoles	Total	Motos (1)	Scooters	Auto-scooters (2)	Total
1955	**6 483**	**45**	**1 331**	**247**	**130**	**8 236**	..	..	..	..
1956	**7 077**	**56**	**1 356**	**257**	**172**	**8 918**	..	..	..	..
Juillet	8 728	30	1 368	265	177	10 568	..	..	..	..
Août	6 392	48	1 211	274	171	8 096	..	..	..	..
Septembre	6 216	12	1 168	234	121	7 751	..	..	..	..
Octobre	7 892	65	1 513	303	246	10 019	..	..	..	..
Novembre	4 658	13	1 062	225	120	6 078	..	..	..	..
Décembre	3 834	29	1 030	235	119	5 247	..	..	..	..
1957 :										
Janvier	3 717	37	677	87	56	4 574	..	..	..	..
Février	6 277	25	1 054	234	103	7 693	..	..	..	..
Mars	9 383	50	1 424	496	123	11 476	..	..	..	..
Avril	10 505	63	1 460	542	43	12 613	..	..	..	..
Mai	8 500	47	1 240	399	43	10 229	1 299	2 311	37	3 647
Juin	8 542	25	1 359	328	102	10 356	1 258	2 298	36	3 592
Juillet	8 047	37	1 355	293	186	9 918	1 412	2 802	31	4 245
1956 Janvier-Juillet	7 990	71	1 470	259	184	9 974	..	..	..	..
1957 Janvier-Juillet	7 853	41	1 224	340	94	9 551	..	..	..	..

(1) Non compris les vélomoteurs d'une cylindrée de 50 cm³ et au-dessous.
(2) Cylindrée maximum de 350 cm³ et poids maximum de 350 kg.

Statistique des véhicules à moteur neufs, mis en circulation, d'après la résidence du déclarant. Juin 1957.

RÉSIDENCE DU DÉCLARANT	Voitures pour personnes	Autobus et autocars	Véhicules pour le transport de marchandises	Tracteurs	Tracteurs agricoles	Total	Motos (1)	Scooters	Auto-scooters (2)	Total
Province de :										
Anvers	1 199	3	212	33	7	1 454	97	316	5	418
Brabant	2 494	7	375	35	10	2 921	151	315	3	469
Flandre occidentale	694	—	159	33	25	911	108	251	5	364
Flandre orientale	797	5	166	18	15	1 001	128	278	13	419
Hainaut	1 066	2	137	60	14	1 279	244	268	3	615
Liège	1 060	2	141	62	6	1 271	288	361	4	653
Limbourg	321	5	55	21	13	415	85	262	2	349
Luxembourg	162	—	41	32	5	240	52	71	—	123
Namur	322	1	64	34	7	428	105	76	1	182
Le Royaume :	**8 115**	**25**	**1 350**	**328**	**102**	**9 920**	**1 258**	**2 298**	**36**	**3 592**
Congo belge	375	—	2	—	—	377	—	—	—	—
Autres pays	52	—	7	—	—	59	—	—	—	—
Total général :	**8 542**	**25**	**1 359**	**328**	**102**	**10 356**	**1 258**	**2 298**	**36**	**3 592**

(1) Non compris les vélomoteurs d'une cylindrée de 50 cm³ et au-dessous.
(2) Cylindrée maximum de 350 cm³ et poids maximum de 350 kg.

TRANSPORTS.

Statistique des véhicules à moteur neufs, mis en circulation, d'après la résidence du déclarant. Juillet 1957.

RÉSIDENCE DU DÉCLARANT	Voitures pour personnes	Autobus et autocars	Véhicules pour le transport de marchandises	Tracteurs	Tracteurs agricoles	Total	Motos (1)	Scooters	Auto-scooters (2)	Total
Province de :										
Anvers	1 180	9	204	25	8	1 426	97	366	6	469
Brabant	2 270	10	368	42	27	2 717	180	389	5	574
Flandre occidentale	686	2	156	31	39	914	117	290	2	409
Flandre orientale	751	2	159	34	19	965	121	301	7	429
Hainaut	960	2	161	62	24	1 209	335	502	4	841
Liège	910	6	156	39	24	1 135	309	416	6	731
Limbourg	319	1	56	14	19	409	91	362	—	453
Luxembourg	188	4	36	22	15	265	51	82	—	133
Namur	290	1	59	24	11	385	111	92	1	204
Le Royaume :	**7 554**	**37**	**1 355**	**293**	**186**	**9 425**	**1 412**	**2 800**	**31**	**4 243**
Congo belge	446	—	—	—	—	446	—	1	—	1
Autres pays	47	—	—	—	—	47	—	1	—	1
Total général :	**8 047**	**37**	**1 355**	**293**	**186**	**9 918**	**1 412**	**2 802**	**31**	**4 245**

(1) Non compris les vélomoteurs d'une cylindrée de 50 cm^3 et au-dessous.
(2) Cylindrée maximum de 350 cm^3 et poids maximum de 350 kg.

TRANSPORTS.

Statistique des véhicules à moteur neufs, mis en circulation, d'après le pays d'origine et d'après la marque. Juin 1957.

PAYS D'ORIGINE ET MARQUES	Voitures pour personnes	Autobus et autocars	Véhicules pour le transport de marchandises	Tracteurs	Tracteurs agricoles	Total
Allemagne occidentale.						
Bautz	—	—	—	5	1	6
B.M.W.	1	—	—	—	—	1
Borgward	—	—	7	—	—	7
Borgward-Hansa 1500 Isabella	159	—	—	—	—	159
Borgward-Hansa Isabella T.S.	8	—	—	—	—	8
Borgward-Hansa Pullman 2400	—	—	—	—	—	—
Borgward T.S. 1500	—	—	—	—	—	—
Borgward Combi	11	—	—	—	—	11
Bussing	—	1	2	3	—	6
Deutz	—	—	—	11	14	25
D.K.W.	148	—	15	—	—	163
D.K.W. Mixte	7	—	—	—	—	7
Eicher	—	—	—	14	—	14
Fahr	—	—	—	8	7	15
Faun	—	—	—	—	—	—
Ford-Taunus	15	—	10	—	—	25
Ford-Taunus 12 M	94	—	—	—	—	94
Ford-Taunus 15 M	212	1	73	—	—	286
Ford-Taunus Combi	42	—	—	—	—	42
Goliath	12	1	1	—	—	14
Goliath Combi	2	—	—	—	—	2
Gutbrod	—	—	—	—	—	—
Hanomag	—	—	4	10	6	20
Henschel	—	—	3	3	—	6
Herman-Lanz	—	—	—	9	1	10
Isard	67	—	—	—	—	67
Karmann	4	—	—	—	—	4
Kramer	—	—	—	3	1	4
Krupp	—	—	3	—	—	3
Lanz-Bulldog	—	—	—	18	4	22
Lloyd	31	—	4	—	—	35
Lloyd Mixte	3	—	—	—	—	3
Magirus	—	—	6	1	—	7
Maico	2	—	—	—	—	2
M.A.N.	—	—	15	11	6	32
Mercédès	2	3	89	7	—	101
Mercédès 180-180 D	184	—	—	—	—	184
Mercédès 190	81	—	—	—	—	81
Mercédès 219	43	—	—	—	—	43
Mercédès 220 S	55	—	—	—	—	55
Mercédès 300-300 S	2	—	—	—	—	2
Mercédès 190 S.L.	15	—	—	—	—	15
Mercédès 300 S.L.	1	—	—	—	—	1
Mercédès station Wagon	2	—	—	—	—	2
Opel	—	—	75	—	—	75
Opel olympia Rekord	770	—	4	—	—	774
Opel Kapitan	302	—	—	—	—	302
Opel Caravan	103	—	—	—	—	103
Ostner	—	—	—	—	—	—
Porsche	13	—	—	18	4	35
Rohr	—	—	—	1	—	1
Tempo	—	—	24	—	—	24
Volkswagen	1 160	—	176	—	—	1 336
Volkswagen Combi	83	—	—	—	—	83
Autres marques	—	—	—	40	8	48
Total :	**3 634**	**6**	**511**	**162**	**52**	**4 365**
Allemagne orientale.						
E.M.W. Wartburg	37	—	—	—	—	37
E.M.W. Wartburg Mixte	1	—	—	—	—	1
I.F.A. Zwickau	14	—	2	—	—	16
I.F.A. Zwickau Mixte	5	—	—	—	—	5
Total :	**57**	—	**2**	—	—	**59**
Autriche.						
Steyr	—	—	5	7	3	15
Belgique.						
Brossel	—	3	2	3	—	8
Claeys	—	—	—	1	1	2
F.N.	—	—	5	—	—	5
Miesse	—	—	1	—	—	1
Minerva	—	—	—	—	—	—
Autres marques	—	—	—	—	—	—
Total :	—	**3**	**8**	**4**	**1**	**16**
France.						
Berliet	—	—	1	2	—	3
Chausson	—	—	—	—	—	—
Citroën	—	—	59	—	—	59
Citroën 2 HP	282	—	53	—	—	335
Citroën Berline 11	3	—	1	—	—	4
Citroën-D S 19	63	—	—	—	—	63
Citroën-I D 19	—	—	—	—	—	—
Citroën Mixte	22	—	—	—	—	22
Delahaye	—	—	—	—	—	—
Facel-Vega	1	—	—	—	—	1
Ford Comète	—	—	—	—	—	—
Ford Régence	16	—	—	—	—	16
Ford Trianon	—	—	—	—	—	—
Ford Vedette	—	—	—	—	—	—
Ford Vedette Marly Mixte	1	—	—	—	—	1
Ford Versailles	111	—	—	—	—	111

TRANSPORTS.

Statistique des véhicules à moteur neufs, mis en circulation, d'après le pays d'origine et d'après la marque. Juin 1957 (suite).

PAYS D'ORIGINE ET MARQUES	Voitures pour personnes	Autobus et autocars	Véhicules pour le transport de marchandises	Tracteurs	Tracteurs agricoles	Total
Panhard	78	—	—	—	—	78
Peugeot	—	—	7	—	—	7
Peugeot 203	157	—	8	—	—	165
Peugeot 403	246	—	50	—	—	296
Peugeot Commerciale + Multiple	28	—	—	—	—	28
Renault	2	—	70	—	—	72
Renault 4 HP	306	—	—	—	—	306
Renault Caravel	2	—	—	—	—	2
Renault Dauphine	494	—	1	—	—	495
Renault Frégate	59	—	—	—	—	59
Renault Dauphinoise Mixte	15	—	—	—	—	15
Renault Domaine Mixte	11	—	—	—	—	11
Renault Prairie Mixte	—	—	—	—	—	—
Saurer	—	—	2	—	—	2
Simca	249	—	1	—	—	250
Simca Mixte	8	—	—	—	—	8
Unic	—	—	2	—	—	2
Autres marques	1	—	—	—	—	1
Total :	**2 155**	—	**255**	**2**	—	**2 412**
Italie.						
Abarth	—	—	—	—	—	—
Alfa Romeo	8	—	—	—	—	8
Ferrari	1	—	—	—	—	1
Fiat	1	8	—	1	1	11
Fiat 600	235	—	—	—	—	235
Fiat 1100	184	—	1	—	—	185
Fiat 1400	5	—	—	—	—	5
Fiat 1400 B	47	—	—	—	—	47
Fiat 1400 diesel	4	—	—	—	—	4
Fiat 1900 B	5	—	—	—	—	5
Fiat Mixte	8	—	—	—	—	8
Lancia	3	—	—	—	—	3
Landini	—	—	—	1	—	1
Maserati	—	—	—	—	—	—
Moretti	—	—	—	—	—	—
O.M.	—	—	—	—	—	—
Autres marques	—	—	—	—	—	—
Total :	**501**	**8**	**1**	**2**	**1**	**513**
Pays-Bas.						
D.A.F.	—	2	15	1	—	18
Royaume-Uni.						
A.C.	—	—	—	—	—	—
A.E.C.	—	3	1	1	—	5

PAYS D'ORIGINE ET MARQUES	Voitures pour personnes	Autobus et autocars	Véhicules pour le transport de marchandises	Tracteurs	Tracteurs agricoles	Total
Albion	—	—	—	—	—	—
Armstrong-Siddeley	—	—	—	—	—	—
Aston-Martin	1	—	—	—	—	1
Atkinson	—	—	—	—	—	—
Austin	—	1	16	—	—	17
Austin A30	—	—	—	—	—	—
Austin A35	6	—	—	—	—	6
Austin A40	—	—	—	—	—	—
Austin A50	1	—	7	—	—	8
Austin A55	47	—	1	—	—	48
Austin A95	10	—	—	—	—	10
Austin A105	1	—	—	—	—	1
Austin 152	—	—	9	—	—	9
Austin Combi	7	—	—	—	—	7
Austin Princess	—	—	—	—	—	—
Bedford	—	—	74	—	—	74
Bentley	1	—	—	—	—	1
Bristol	—	—	—	—	—	—
Commer-Car	3	—	14	—	—	17
Daimler	—	—	—	—	—	—
David Brown	—	—	—	35	8	43
Fergusson	—	—	—	57	25	82
Ford Anglia	115	—	—	—	—	115
Ford Consul	273	—	—	—	—	273
Ford Escort	13	—	—	—	—	13
Ford Popular	—	—	—	—	—	—
Ford Prefect	132	—	—	—	—	132
Ford Thames	—	—	22	—	—	22
Ford Zéphir	59	—	—	—	—	59
Ford Zodiac	52	—	—	—	—	52
Fordson	—	—	—	13	—	13
Guy	—	—	1	—	—	1
Healy	5	—	—	—	—	5
Hillman	36	—	—	—	—	36
Hillman-Combi	3	—	—	—	—	3
Humber	2	—	—	—	—	2
Jaguar	23	—	—	—	—	23
Karrier	—	—	12	—	—	12
Lagonda	—	—	—	—	—	—
Landrover	—	—	—	—	—	—
Leyland	—	1	2	—	—	3
Mac Cormick	—	—	—	2	2	4
M.G.	40	—	—	—	—	40
Massey-Harris	—	—	—	1	1	2
Metropolitan	9	—	—	—	—	9
Morris	—	—	19	—	—	19
Morris Isis	—	—	—	—	—	—
Morris Minor 1000	47	—	1	—	—	48
Morris Oxford	18	—	—	—	—	18
Morris Combi	1	—	—	—	—	1
Nuffield	—	—	—	2	—	2

TRANSPORTS.

Statistique des véhicules à moteur neufs, mis en circulation, d'après le pays d'origine et d'après la marque. Juin 1957 (suite).

PAYS D'ORIGINE ET MARQUES	Voitures pour personnes	Autobus et autocars	Véhicules pour le transport de marchandises	Tracteurs	Tracteurs agricoles	Total
Riley	1	—	—	—	—	1
Rolls-Royce	1	—	—	—	—	1
Rover	5	—	—	—	—	5
Rover Mixte	6	—	—	—	—	6
Seddon	—	—	—	—	—	—
Sentinelle	—	—	—	—	—	—
Singer	4	—	—	—	—	4
Standard	—	—	—	—	—	—
Standard 10	20	—	—	—	—	20
Standard Vanguard	18	—	—	—	—	18
Standard Estate Car Mixte	—	—	—	—	—	—
Standard Mixte	1	—	—	—	—	1
Sunbeam	5	—	—	—	—	5
Thornycroft	—	—	—	—	—	—
Triumph	8	—	—	—	—	8
Turner	—	—	—	—	—	—
Vauxhall	—	—	—	—	—	—
Vauxhall Velox Cresta	52	—	—	—	—	52
Vauxhall Victor	345	—	—	—	—	345
Vauxhall Wyvern	13	—	—	—	—	13
Vauxhall Commercial Mixte	1	—	—	—	—	1
Wolseley	4	—	—	—	—	4
Autres marques	—	—	—	—	—	—
Total :	**1 389**	**5**	**179**	**111**	**36**	**1 720**
Suède.						
Bolinder	—	—	—	—	—	—
S.A.A.B.	—	—	—	—	—	—
Scania-Vabis	—	1	25	2	—	28
Volvo	24	—	50	4	—	78
Volvo Mixte	1	—	—	—	—	1
Total :	**25**	**1**	**75**	**6**	—	**107**
Tchécoslovaquie.						
Skoda	14	—	—	—	—	14
U.R.S.S.						
Moskvitch	18	—	—	—	—	18
U.S.A.						
Allis Chalmers	—	—	—	1	4	5
Auto-carro	—	—	1	—	—	1
Buick	27	—	—	—	—	27
Cadillac	20	—	—	—	—	20
Case	—	—	—	—	—	—
Chevrolet	168	—	65	2	—	235
Chrysler	11	—	—	—	—	11
Clark	—	—	—	2	—	2
De Soto	21	—	4	—	—	25
De Soto Mixte	2	—	—	—	—	- 2
Diamond	—	—	—	—	—	—
Dodge	41	—	11	—	—	52
Fargo	—	—	7	—	—	7
Federal	—	—	—	—	—	—
Ford	—	—	62	2	—	64
Ford Continental	—	—	—	—	—	—
Ford Custom 300	89	—	—	—	—	89
Ford Fairlane-500- V.8.	14	—	—	—	—	14
Ford Fairlane-500-Six	100	—	2	—	—	102
Ford Ranch Wagon	5	—	—	—	—	5
Ford Thunderbird	1	—	—	—	—	1
Ford Victoria	12	—	—	—	—	12
Ford Lincoln	1	—	—	—	—	1
Ford Mercury	26	—	12	—	—	38
Ford Jeep	—	—	—	—	—	—
G.M.C.	—	—	5	—	—	5
Hudson	2	—	—	—	—	2
International	—	—	18	15	4	37
John Deere	—	—	—	—	—	—
Mack	—	—	2	—	—	2
Nash	6	—	—	—	—	6
O.D.G.	—	—	—	—	—	—
Oldsmobile	29	—	—	—	—	29
Packard	3	—	—	—	—	3
Plymouth	66	—	—	—	—	66
Plymouth Mixte	2	—	—	—	—	2
Pontiac	44	—	—	—	—	44
Réo	—	—	—	—	—	—
Studebaker	—	—	14	—	—	14
Studebaker Champion Silver Hawk	41	—	—	—	—	41
Studebaker Commander Silver Hawk	8	—	—	—	—	8
Studebaker Golden Hawk	—	—	—	—	—	—
Studebaker Residence classic	—	—	—	—	—	—
Studebaker Station Wagon Mixte.	1	—	—	—	—	1
White	—	—	11	2	—	13
Willys Jeep	7	—	—	—	—	7
Willys Overland	2	—	1	—	—	3
Autres marques	—	—	—	—	—	—
Total :	**749**	—	**215**	**24**	**8**	**996**
Autres nationalités ou marques dont la nationalité est inconnue.	—	—	(1) 93	9	1	103
Total général :	**8 542**	**25**	**1 359**	**328**	**102**	**10 356**

(1) Il s'agit uniquement de grues et de machines-outils.

TRANSPORTS.

Statistique des véhicules à moteur neufs, mis en circulation, d'après le pays d'origine et d'après la marque. Juillet 1957.

PAYS D'ORIGINE ET MARQUES	Voitures pour personnes	Autobus et autocars	Véhicules pour le transport de marchandises	Tracteurs	Tracteurs agricoles	Total
Allemagne occidentale.						
Bautz	—	—	—	7	4	11
B.M.W.	4	—	—	—	—	4
Borgward	—	—	10	—	—	10
Borgward-Hansa 1500 Isabella	146	—	—	—	—	146
Borgward-Hansa Isabella T.S.	2	—	—	—	—	2
Borgward-Hansa Pullman 2400	—	—	—	—	—	—
Borgward T.S. 1500	—	—	—	—	—	—
Borgward Combi	6	—	—	—	—	6
Bussing	—	—	1	—	—	1
Deutz	—	—	—	12	16	28
D.K.W.	152	—	15	—	—	167
D.K.W .Mixte	1	—	—	—	—	1
Eicher	—	—	—	9	3	12
Fahr	—	—	—	7	12	19
Faun	—	—	1	—	—	1
Ford-Taunus	7	—	16	—	—	23
Ford-Taunus 12 M	112	—	1	—	—	113
Ford-Taunus 15 M	166	—	58	—	—	224
Ford-Taunus Combi	41	—	1	—	—	42
Goliath	9	—	—	—	—	9
Goliath Combi	—	—	—	—	—	—
Gutbrod	—	—	—	—	—	—
Hanomag	—	—	11	24	12	47
Henschel	—	—	7	1	—	8
Herman-Lanz	—	—	—	2	1	3
Isard	88	—	—	—	—	88
Karmann	10	—	—	—	—	10
Kramer	—	—	—	1	2	3
Krupp	—	—	5	2	—	7
Lanz-Bulldog	—	—	—	17	9	26
Lloyd	32	—	3	—	—	35
Lloyd Mixte	1	—	—	—	—	1
Magirus	—	—	6	1	—	7
Maico	10	—	—	—	—	10
M.A.N.	—	—	18	16	7	41
Mercédès	—	6	72	4	—	82
Mercédès 180-180 D	111	—	—	—	—	111
Mercédès 190	81	—	—	—	—	81
Mercédès 219	50	—	—	—	—	50
Mercédès 220 S	34	—	—	—	—	34
Mercédès 300-300 S	1	—	—	—	—	1
Mercédès 190 S.L.	12	—	—	—	—	12
Mercédès 300 S.L.	—	—	—	—	—	—
Mercédès station Wagon	1	—	—	—	—	1
Opel	—	—	76	—	—	76
Opel Olympia Rekord	760	—	3	—	—	763
Opel Kapitan	314	—	—	—	—	314
Opel Caravan	128	—	—	—	—	128
Ostner	—	—	—	—	—	—
Porsche	14	—	—	23	2	39
Primus	—	—	—	1	—	1
Rohr	—	—	—	—	—	—
Tempo	—	—	16	—	—	16
Tempo Mixte	2	—	—	—	—	2
Volkswagen	970	—	185	—	—	1 155
Volkswagen Combi	87	—	1	—	—	88
Autres marques	—	—	—	31	23	54
Total :	**3 352**	**6**	**506**	**158**	**91**	**4 113**
Allemagne orientale.						
Barkas	—	—	1	—	—	1
E.M.W. Wartburg	50	—	1	—	—	51
E.M.W. Wartburg Mixte	1	—	—	—	—	1
I.F.A. Zwickau	15	—	4	—	—	19
I.F.A. Zwickau Mixte	5	—	—	—	—	5
Total :	**71**	—	**6**	—	—	**77**
Autriche.						
Steyr	—	—	7	8	3	18
Belgique.						
Brossel	—	7	3	—	—	10
Claeys	—	—	—	—	—	—
F.N.	—	—	5	—	—	5
Miesse	—	3	—	—	—	3
Minerva	—	—	—	—	—	—
Autres marques	—	—	—	1	1	2
Total :	—	**10**	**8**	**1**	**1**	**20**
France.						
Berliet	—	—	3	—	—	3
Chausson	—	—	—	—	—	—
Citroën	—	—	49	—	—	49
Citroën 2 HP	209	—	18	—	—	227
Citroën Berline 11	3	—	—	—	—	3
Citroën-D S 19	51	—	—	—	—	51
Citroën-I D 19	22	—	—	—	—	22
Citroën Mixte	22	—	—	—	—	22
Delahaye	—	—	—	—	—	—
Facel-Vega	—	—	—	—	—	—
Ford Comète	—	—	—	—	—	—
Ford Régence	12	—	—	—	—	12
Ford Trianon	—	—	—	—	—	—

TRANSPORTS.

Statistique des véhicules à moteur neufs, mis en circulation, d'après le pays d'origine et d'après la marque. Juillet 1957 (suite).

PAYS D'ORIGINE ET MARQUES	Voitures pour personnes	Autobus et autocars	Véhicules pour le transport de marchandises	Tracteurs	Tracteurs agricoles	Total
Ford Vedette	—	—	—	—	—	—
Ford Vedette Marly Mixte	5	—	—	—	—	5
Ford Versailles	103	—	—	—	—	103
Panhard	90	—	—	—	—	90
Peugeot	—	—	6	—	—	6
Peugeot 203	120	—	6	—	—	126
Peugeot 403	220	—	29	—	—	249
Peugeot Commerciale + Multiple	31	—	—	—	—	31
Renault	9	—	72	—	—	81
Renault 4 HP	199	—	—	—	—	199
Renault Caravel	6	—	—	—	—	6
Renault Dauphine	378	—	—	—	—	378
Renault Frégate	45	—	1	—	—	46
Renault Dauphinoise Mixte	17	—	—	—	—	17
Renault Domaine Mixte	22	—	—	—	—	22
Renault Prairie Mixte	—	—	—	—	—	—
Saurer	—	—	—	—	—	—
Simca	257	—	2	—	—	259
Simca Mixte	7	—	—	—	—	7
Unic	—	—	5	—	—	5
Autres marques	—	1	—	—	—	1
Total:	**1 828**	**1**	**191**	**—**	**—**	**2 020**
Italie.						
Abarth	—	—	—	—	—	—
Alfa Romeo	15	—	—	—	—	15
Ferrari	—	—	—	—	—	—
Fiat	2	3	3	3	—	11
Fiat 600	223	—	—	—	—	223
Fiat 1100	106	—	—	—	—	106
Fiat 1400	4	—	—	—	—	4
Fiat 1400 B	45	—	—	—	—	45
Fiat 1400 diesel	1	—	—	—	—	1
Fiat 1900 B	5	—	—	—	—	5
Fiat Mixte	18	—	—	—	—	18
Lancia	4	—	—	—	—	4
Landini	—	—	—	2	—	2
Maserati	—	—	—	—	—	—
Moretti	—	—	—	—	—	—
O.M.	—	—	1	—	—	1
Autres marques	—	—	—	—	—	—
Total:	**423**	**3**	**4**	**5**	**—**	**435**
Pays-Bas.						
D.A.F.	—	2	23	—	—	25

PAYS D'ORIGINE ET MARQUES	Voitures pour personnes	Autobus et autocars	Véhicules pour le transport de marchandises	Tracteurs	Tracteurs agricoles	Total
Royaume-Uni.						
A.C.	—	—	—	—	—	—
A.E.C.	—	3	7	—	—	10
Albion	—	—	—	—	—	—
Armstrong-Siddeley	—	—	—	—	—	—
Aston-Martin	2	—	—	—	—	2
Atkinson	—	—	—	—	—	—
Austin	1	—	12	—	—	13
Austin A30	—	—	—	—	—	—
Austin A35	10	—	—	—	—	10
Austin A40	—	—	—	—	—	—
Austin A50	1	—	3	—	—	4
Austin A55	39	—	1	—	—	40
Austin A95	4	—	—	—	—	4
Austin A105	2	—	—	—	—	2
Austin 152	—	—	5	—	—	5
Austin Combi	—	—	—	—	—	—
Austin Princess	—	—	—	—	—	—
Bedford	1	—	67	1	—	69
Bentley	3	—	—	—	—	3
Bristol	—	—	—	—	—	—
Commer-Car	—	—	10	—	—	10
Daimler	1	—	—	—	—	1
David Brown	—	—	—	22	18	40
Fergusson	—	—	—	39	50	89
Ford Anglia	165	—	1	—	—	166
Ford Consul	254	—	—	—	—	254
Ford Escort	6	—	—	—	—	6
Ford Popular	—	—	—	—	—	—
Ford Prefect	187	—	—	—	—	187
Ford Thames	—	—	19	—	—	19
Ford Zéphir	63	—	—	—	—	63
Ford Zodiac	54	—	—	—	—	54
Fordson	—	—	—	12	7	19
Guy	—	1	1	—	—	2
Healy	3	—	—	—	—	3
Hillman	40	—	—	—	—	40
Hillman-Combi	6	—	—	—	—	6
Humber	3	—	—	—	—	3
Jaguar	10	—	—	—	—	10
Karrier	—	—	9	—	—	9
Lagonda	—	—	—	—	—	—
Landrover	—	—	—	—	—	—
Leyland	—	1	—	—	—	1
Mac Cormick	—	—	—	1	2	3
M.G.	26	—	—	—	—	26
Massey-Harris	—	—	—	1	2	3
Metropolitan	11	—	—	—	—	11
Morris	—	—	17	1	—	18
Morris Isis	—	—	—	—	—	—
Morris Minor 1000	59	—	1	—	—	60

TRANSPORTS.

Statistique des véhicules à moteur neufs, mis en circulation, d'après le pays d'origine et d'après la marque. Juillet 1957 (suite).

PAYS D'ORIGINE ET MARQUES	Voitures pour personnes	Autobus et autocars	Véhicules pour le transport de marchandises	Tracteurs	Tracteurs agricoles	Total
Morris Oxford	15	—	—	—	—	15
Morris Combi	4	—	—	—	—	4
Nuffield	—	—	—	1	—	1
Riley	—	—	—	—	—	—
Rolls-Royce	—	—	—	—	—	—
Rover	8	—	1	—	—	9
Rover Mixte	3	—	—	—	—	3
Seddon	—	—	—	—	—	—
Sentinelle	—	—	—	—	—	—
Singer	5	—	—	—	—	5
Standard	—	—	—	—	—	—
Standard 10	22	—	1	—	—	23
Standard Vanguard	21	—	—	—	—	21
Standard Estate Car Mixte	—	—	—	—	—	—
Standard Mixte	—	—	—	—	—	—
Sunbeam	5	—	—	—	—	5
Thornycroft	—	—	—	—	—	—
Triumph	21	—	—	—	—	21
Turner	—	—	—	—	—	—
Vauxhall	—	—	—	—	—	—
Vauxhall Velox Cresta	47	—	—	—	—	47
Vauxhall Victor	330	—	—	—	—	330
Vauxhall Wyvern	12	—	—	—	—	12
Vauxhal Commercial Mixte	—	—	—	—	—	—
Wolseley	5	—	—	—	—	5
Autres marques	—	—	—	—	—	—
Total :	**1 449**	**5**	**155**	**78**	**79**	**1 766**
Suède.						
Bolinder	—	—	—	—	—	—
S.A.A.B.	—	—	—	—	—	—
Scania-Vabis	—	1	10	5	—	16
Volvo	46	4	43	8	—	101
Volvo Mixte	—	—	—	—	—	—
Total :	**46**	**5**	**53**	**13**	**—**	**117**
Tchécoslovaquie.						
Skoda	39	—	—	—	—	39
U.R.S.S.						
Moskvitch	19	—	—	—	—	19
U.S.A.						
Allis Chalmers	—	—	—	6	1	7
Auto-carro	—	—	—	—	—	—
Buick	17	—	—	—	—	17
Cadillac	12	—	—	—	—	12
Case	—	—	—	—	—	—
Chevrolet	176	1	58	—	—	235
Chrysler	5	—	—	—	—	5
Clark	—	—	—	—	—	—

PAYS D'ORIGINE ET MARQUES	Voitures pour personnes	Autobus et autocars	Véhicules pour le transport de marchandises	Tracteurs	Tracteurs agricoles	Total
De Soto	28	—	8	—	—	36
De Soto Mixte	—	—	—	—	—	—
Diamond	—	—	—	—	—	—
Dodge	30	3	17	—	—	50
Fargo	—	—	3	—	—	3
Federal	—	—	—	—	—	—
Ford	—	—	53	1	—	54
Ford Continental	—	—	—	—	—	—
Ford Custom 300	131	—	—	—	—	131
Ford Fairlane-500- V.8.	26	—	—	—	—	26
Ford Fairlane-500-Six	102	—	—	—	—	102
Ford Ranch Wagon	5	—	—	—	—	5
Ford Thunderbird	1	—	—	—	—	1
Ford Victoria	13	—	—	—	—	13
Ford Lincoln	—	—	—	—	—	—
Ford Mercury	28	—	8	—	—	36
Ford Jeep	—	—	—	—	—	—
G.M.C.	—	—	4	—	—	4
Hudson	2	—	—	—	—	2
International	—	—	14	14	5	33
John Deere	—	—	—	—	1	1
Mack	—	—	1	—	—	1
Nash	7	—	—	—	—	7
Nash Mixte	1	—	—	—	—	1
O.D.G.	—	—	—	—	—	—
Oldsmobile	31	—	—	—	—	31
Packard	2	—	—	—	—	2
Plymouth	100	—	—	—	—	100
Plymouth Mixte	1	—	—	—	—	1
Pontiac	32	—	—	—	—	32
Réo	—	—	—	—	—	—
Studebaker	—	1	11	1	—	13
Studebaker Champion Silver Hawk	46	—	—	—	—	46
Studebaker Commander Silver Hawk	16	—	—	—	—	16
Studebaker Golden Hawk	—	—	—	—	—	—
Studebaker Residence classic	—	—	—	—	—	—
Studebaker Station Wagon Mixte.	1	—	—	—	—	1
White	—	—	1	—	—	1
Willys Jeep	6	—	—	—	—	6
Willys Overland	1	—	3	—	—	4
Autres marques	—	—	—	—	—	—
Total :	**820**	**5**	**181**	**22**	**7**	**1 035**
Autres nationalités ou marques dont la nationalité est inconnue.	—	—	(1)221	8	5	234
Total général :	**8 047**	**37**	**1 355**	**293**	**186**	**9 918**

(1) Il s'agit uniquement de grues et de machines-outils.

TRANSPORTS.

Mouvement des aérodromes belges. Juin 1957.

AÉRODROMES	Trafic belge							Trafic étranger							Trafic total						
	Nombre de vols	Passagers	Fret kg	Bagages kg	Courrier kg	Sièges utilisés %	Capacité utilisée %	Nombre de vols	Passagers	Fret kg	Bagages kg	Courrier kg	Sièges utilisés %	Capacité utilisée %	Nombre de vols	Passagers	Fret kg	Bagages kg	Courrier kg	Sièges utilisés %	Capacité utilisée %
TRAFIC RÉGULIER.																					
A l'arrivée.																					
Melsbroek	1 378	22 819	141 719	330 286	45 054	52	34	347	9 330	168 698	142 461	59 595	58	39	1 725	32 149	610 417	472 747	104 649	53	35
Autres	298	3 356	14 352	34 570	3 627	44	33	369	6 381	327 799	73 377	—	98	50	667	9 737	342 151	107 947	3 627	69	44
Total :	**1 676**	**26 175**	**456 071**	**364 856**	**48 681**	**51**	**33**	**716**	**15 711**	**496 497**	**215 838**	**59 595**	**69**	**43**	**2 392**	**41 886**	**952 568**	**580 694**	**108 276**	**56**	**37**
Au départ.																					
Melsbroek	1 372	20 559	394 991	289 903	68 807	47	31	345	9 140	135 744	144 077	44 379	57	37	1 717	29 699	530 735	433 980	113 186	50	33
Autres	302	3 041	15 910	31 487	3 410	39	30	376	5 140	259 378	59 435	—	78	40	678	8 181	275 238	90 922	3 410	57	36
Total :	**1 674**	**23 600**	**410 901**	**321 390**	**72 217**	**45**	**31**	**721**	**14 239**	**395 122**	**203 512**	**44 379**	**63**	**33**	**2 395**	**37 880**	**806 023**	**524 902**	**116 596**	**51**	**33**
TRAFIC SPÉCIAL (1).																					
A l'arrivée.																					
Melsbroek	54	312	13 447	7 703	168	19	25	3	14	2 301	121	—	19	53	57	326	15 748	7 824	168	19	26
Autres	1	5	—	70	—	18	18	4	34	—	403	—	56	58	5	39	—	478	—	44	45
Total :	**55**	**317**	**13 447**	**7 773**	**168**	**19**	**25**	**7**	**48**	**2 301**	**520**	**—**	**35**	**55**	**62**	**365**	**15 748**	**8 302**	**168**	**20**	**27**
Au départ.																					
Melsbroek	54	596	14 173	10 442	817	34	39	5	35	1 065	93	—	27	32	59	631	15 238	10 535	817	34	38
Autres	1	9	—	143	—	32	33	4	53	—	452	—	65	38	5	62	—	595	—	57	37
Total :	**55**	**605**	**14 173**	**10 585**	**817**	**34**	**38**	**9**	**88**	**1 065**	**545**	**—**	**42**	**35**	**64**	**693**	**15 238**	**11 130**	**817**	**35**	**38**
TRAFIC À LA DEMANDE — TAXIS AÉRIENS.																					
A l'arrivée.																					
Melsbroek	9	127	668	2 659	—	76	76	36	544	14 660	5 380	—	53	54	45	671	15 328	8 039	—	57	57
Autres	18	13	4 313	35	—	15	53	27	207	1 694	3 722	—	42	41	45	220	6 007	3 757	—	38	43
Total :	**27**	**140**	**4 931**	**2 694**	**—**	**56**	**68**	**63**	**751**	**16 354**	**9 102**	**—**	**50**	**50**	**90**	**891**	**21 335**	**11 795**	**—**	**50**	**52**
Au départ.																					
Melsbroek	7	74	2 082	1 472	—	54	71	33	590	10 276	5 575	—	62	56	40	664	12 358	7 047	—	62	85
Autres	20	16	3 464	—	—	15	37	26	261	150	9 796	—	50	56	46	277	3 614	9 796	—	44	52
Total :	**27**	**90**	**5 546**	**1 472**	**—**	**41**	**54**	**59**	**851**	**10 426**	**15 371**	**—**	**58**	**56**	**86**	**941**	**15 972**	**16 843**	**—**	**55**	**56**
TRAFIC COMMERCIAL — TOTAL.																					
A l'arrivée.																					
Melsbroek	1 441	23 258	455 834	340 648	45 222	51	34	386	9 888	185 659	147 962	59 595	57	40	1 827	33 146	641 493	488 610	104 817	53	36
Autres	317	3 374	18 665	34 675	3 627	43	33	400	6 622	329 493	77 507	—	94	50	717	9 996	348 158	112 182	3 627	67	44
Total :	**1 758**	**26 632**	**474 499**	**375 323**	**48 849**	**50**	**34**	**786**	**16 510**	**515 152**	**225 469**	**59 595**	**68**	**44**	**2 544**	**43 142**	**989 651**	**600 792**	**108 444**	**55**	**37**
Au départ.																					
Melsbroek	1 433	21 229	411 246	301 817	69 624	46	31	383	9 765	147 085	149 745	44 379	57	38	1 816	30 994	558 331	451 562	114 003	49	33
Autres	323	3 066	19 374	31 630	3 410	38	30	406	5 454	259 528	69 683	—	76	40	729	8 520	278 902	101 313	3 410	56	36
Total :	**1 756**	**24 295**	**430 620**	**333 447**	**73 034**	**45**	**31**	**789**	**15 219**	**406 613**	**219 428**	**44 379**	**63**	**39**	**2 545**	**39 514**	**837 233**	**552 875**	**117 413**	**51**	**34**

MOUVEMENT DE TRANSIT (2).

	Trafic régulier				Trafic spécial				Trafic à la demande				Trafic total			
	Passagers	Fret	Bagages	Courrier	Passagers	Fret	Bagages	Courrier	Passagers	Fret	Bagages	Courrier	Passagers	Fret	Bagages	Courrier
Melsbroek.	4 829	91 719	77 384	34 463	29	2 749	3 537	—	69	8 119	943	—	4 927	102 587	81 864	34 463
Autres ...	1 526	13 783	15 931	3 023	12	—	154	—	19	300	374	—	1 557	14 083	16 459	3 023
Total :	**6 355**	**105 502**	**93 315**	**37 486**	**41**	**2 749**	**3 691**	**—**	**88**	**8 419**	**1 317**	**—**	**6 484**	**116 670**	**98 323**	**37 486**

(1) Vols effectués par des compagnies exploitant des lignes régulières, mais en dehors des horaires prévus.
(2) Les données relatives au mouvement de transit sont aussi comprises dans le trafic à l'arrivée et au départ.

TRANSPORTS.

Mouvement des aérodromes belges. Juillet 1957.

AÉRODROMES	Trafic belge							Trafic étranger							Trafic total						
	Nombre de vols	Passagers	Fret kg	Bagages kg	Courrier kg	Sièges utilisés %	Capacité utilisée %	Nombre de vols	Passagers	Fret kg	Bagages kg	Courrier kg	Sièges utilisés %	Capacité utilisée %	Nombre de vols	Passagers	Fret kg	Bagages kg	Courrier kg	Sièges utilisés %	Capacité utilisée %
TRAFIC RÉGULIER.																					
A l'arrivée.																					
Melsbroek	1 562	27 658	448 475	412 251	45 945	57	37	342	9 779	157 800	142 774	49 829	61	41	1 904	37 437	606 275	555 025	95 774	58	38
Autres	398	5 263	25 289	54 926	4 175	51	40	516	9 866	536 666	115 987	—	98	55	914	15 129	561 955	170 913	4 175	78	50
Total :	**1 960**	**32 921**	**473 764**	**467 177**	**50 120**	**56**	**37**	**858**	**19 645**	**694 466**	**258 761**	**49 829**	**79**	**48**	**2 818**	**52 566**	**1168 230**	**725 938**	**99 949**	**62**	**41**
Au départ.																					
Melsbroek	1 574	25 945	463 867	359 376	66 429	52	34	343	9 393	136 892	143 279	35 058	59	39	1 917	35 338	600 759	502 655	101 487	54	35
Autres	379	4 669	24 812	49 630	3 523	47	37	525	7 296	311 898	85 526	—	81	38	904	11 965	336 710	135 156	3 523	63	37
Total :	**1 953**	**30 614**	**488 679**	**409 006**	**69 952**	**51**	**35**	**868**	**16 689**	**448 790**	**228 805**	**35 058**	**67**	**38**	**2 821**	**47 303**	**937 469**	**637 811**	**105 010**	**56**	**36**
TRAFIC SPÉCIAL (1).																					
A l'arrivée.																					
Melsbroek	60	603	23 429	9 117	86	26	22	27	349	29 662	3 933	433	40	51	87	952	53 091	13 050	519	30	29
Autres	3	26	3 039	243	—	31	70	8	21	4 807	180	—	17	28	11	47	7 846	423	—	22	38
Total :	**63**	**629**	**26 468**	**9 360**	**86**	**26**	**23**	**35**	**370**	**34 469**	**4 113**	**433**	**37**	**47**	**98**	**999**	**60 937**	**13 473**	**519**	**29**	**29**
Au départ.																					
Melsbroek	47	458	15 819	5 564	462	28	29	26	417	13 822	5 012	433	50	42	73	875	29 641	10 576	895	36	34
Autres	6	28	—	127	—	14	11	10	1	1 969	269	—	1	5	16	29	1 969	396	—	7	7
Total :	**53**	**486**	**15 819**	**5 691**	**462**	**27**	**27**	**36**	**418**	**15 791**	**5 281**	**433**	**41**	**32**	**89**	**904**	**31 610**	**10 972**	**895**	**32**	**29**
TRAFIC À LA DEMANDE – TAXIS AÉRIENS.																					
A l'arrivée.																					
Melsbroek	15	81	—	1 289	—	83	54	33	681	11 245	8 276	—	79	71	48	762	11 245	9 565	—	80	69
Autres	73	30	10 252	—	—	11	36	40	437	7 620	5 861	—	52	50	113	467	17 872	5 861	—	42	46
Total :	**88**	**111**	**10 252**	**1 289**	**—**	**30**	**41**	**73**	**1 118**	**18 865**	**14 137**	**—**	**66**	**61**	**161**	**1 229**	**29 117**	**15 426**	**—**	**59**	**57**
Au départ.																					
Melsbroek	21	253	2 065	5 543	—	87	82	29	549	8 867	6 789	—	74	56	50	802	10 932	12 332	—	78	62
Autres	98	40	9 917	—	—	11	24	40	543	—	8 319	—	62	49	138	583	9 917	8 319	—	47	40
Total :	**119**	**293**	**11 982**	**5 543**	**—**	**45**	**46**	**69**	**1 092**	**8 867**	**15 108**	**—**	**67**	**53**	**188**	**1 385**	**20 849**	**20 651**	**—**	**61**	**51**
TRAFIC COMMERCIAL – TOTAL.																					
A l'arrivée.																					
Melsbroek	1 637	28 342	471 904	422 657	46 031	55	36	402	10 809	198 707	154 983	50 262	61	43	2 039	39 151	670 611	577 640	96 293	57	38
Autres	474	5 319	38 580	55 169	4 175	50	40	564	10 324	549 093	122 028	—	98	55	1 038	15 643	587 673	177 197	4 175	76	50
Total :	**2 111**	**33 661**	**510 484**	**477 826**	**50 206**	**54**	**37**	**966**	**21 133**	**747 800**	**277 011**	**50 262**	**76**	**48**	**3 077**	**54 794**	**1258 284**	**754 837**	**100 468**	**61**	**41**
Au départ.																					
Melsbroek	1 642	26 656	481 751	370 483	66 891	52	34	398	10 359	159 581	155 080	35 491	59	40	2 040	37 015	641 332	525 563	102 382	54	36
Autres	483	4 737	34 729	49 757	3 523	45	36	575	7 840	313 867	94 114	—	78	38	1 058	12 577	348 596	143 871	3 523	61	37
Total :	**2 125**	**31 393**	**516 480**	**420 240**	**70 414**	**51**	**35**	**973**	**18 199**	**473 448**	**249 194**	**35 491**	**66**	**39**	**3 098**	**49 592**	**989 928**	**669 434**	**105 905**	**55**	**36**

MOUVEMENT DE TRANSIT (2).

	Trafic régulier				Trafic spécial				Trafic à la demande				Trafic total			
	Passagers	Fret	Bagages	Courrier	Passagers	Fret	Bagages	Courrier	Passagers	Fret	Bagages	Courrier	Passagers	Fret	Bagages	Courrier
Melsbroek.	4 587	88 725	64 739	28 962	162	16 332	2 455	433	4	8 231	—	—	4 753	113 288	67 194	29 395
Autres ...	2 090	24 131	21 791	3 256	20	—	235	—	128	802	2 245	—	2 238	24 933	24 271	3 256
Total :	**6 677**	**112 856**	**86 530**	**32 218**	**182**	**16 332**	**2 690**	**433**	**132**	**9 033**	**2 245**	**—**	**6 991**	**138 221**	**91 465**	**32 651**

(1) Vols effectués par des compagnies exploitant des lignes régulières, mais en dehors des horaires prévus.

(2) Les données relatives au mouvement de transit sont aussi comprises dans le trafic à l'arrivée et au départ.

Statistiques sociales et prix

Indices des prix de détail d'après la nature des produits (Base 1953 = 100).

NATURE DES PRODUITS	1956											1957								
	Mars	Avril	Mai	Juin	Juill.	Août	Sept.	Oct.	Nov.	Déc.	Moyenne mensuelle	Janv.	Févr.	Mars	Avril	Mai	Juin	Juillet	Août	Sept.
Produits alimentaires.																				
1. Pain	100	100	100	100	100	100	100	100	100	100	100	100	100	100	100	100	100	100	100	100
2. Petits pains	122	122	122	122	122	123	123	123	123	123	122	123	123	123	123	123	123	123	123	123
3. Biscottes	106	106	106	106	107	107	107	107	107	107	106	107	107	107	107	107	107	107	107	107
4. Macaroni	100	100	101	105	105	105	105	105	105	105	103	105	105	105	105	106	105	106	106	106
5. Riz	80	80	80	79	79	79	79	79	78	78	79	78	78	78	78	78	78	78	78	77
6. Entrecôte	103	105	109	111	112	113	113	112	111	111	109	111	112	112	113	115	116	116	116	116
7. Bouilli	100	101	103	103	104	105	105	105	104	104	103	105	106	105	105	106	106	105	105	105
8. Viande à étuver	102	103	105	106	107	107	108	109	107	108	106	108	108	108	109	110	110	110	110	111
9. Côtes de porc	101	102	102	102	104	110	109	107	102	106	104	107	107	106	106	106	106	110	113	112
10. Lard	105	104	103	102	102	104	106	107	104	111	104	110	109	105	103	102	100	100	103	107
11. Blanquette de veau	106	106	107	106	106	107	107	107	107	107	106	109	113	115	114	114	110	109	109	109
12. Jambon	101	101	102	102	103	103	103	103	102	102	102	103	103	103	103	104	105	111	111	108
13. Filet d'Anvers	103	103	104	106	108	109	110	110	109	110	106	110	110	110	110	110	111	111	112	112
14. Saumon	114	115	115	115	116	115	116	116	118	121	116	123	124	124	124	124	125	125	126	126
15. Sardines	101	101	101	101	101	101	102	102	102	102	101	103	103	104	104	104	104	104	104	104
16. Graisse de bœuf	93	93	93	93	92	93	93	93	93	98	93	99	99	98	97	97	96	96	95	95
17. Margarine	98	98	102	102	102	102	102	102	102	102	101	102	102	102	102	102	102	102	102	102
18. Huile	93	95	98	100	100	100	98	98	98	104	97	109	110	109	107	105	102	100	99	99
19. Lait stérilisé	99	95	95	95	95	95	96	101	101	101	98	101	101	101	99	94	94	94	94	103
20. Lait évaporé	100	100	100	100	100	100	100	100	101	101	100	102	102	102	103	104	104	104	104	104
21. Fromage 45+	104	104	104	104	104	104	105	105	106	106	105	106	107	108	108	108	108	108	108	108
22. Beurre de ferme	99	96	91	90	91	93	95	98	101	104	97	105	105	103	99	95	94	94	95	99
23. Beurre de laiterie	100	97	92	91	93	93	95	98	101	103	98	105	105	103	100	96	96	96	96	101
24. Œufs	99	82	79	86	92	98	107	108	109	99	95	84	73	68	76	80	81	91	103	106
25. Pommes de terre	134	131	133	125	100	80	82	87	100	106	108	108	108	103	97	109	126	140	108	98
26. Petits pois en conserves	121	121	121	121	121	121	122	124	125	125	122	124	124	124	124	124	124	124	124	124
27. Fruits exotiques	109	116	125	125	124	123	117	117	115	121	116	121	120	122	119	121	122	137	128	134
28. Sucre raffiné	98	98	98	99	99	99	99	99	97	97	98	97	96	96	97	97	97	98	98	98
29. Confitures	109	109	109	109	109	109	109	110	110	110	109	111	111	111	110	111	111	111	111	118
30. Sel	111	111	111	111	111	111	111	112	112	113	111	114	117	118	119	119	119	120	120	120
31. Café	110	110	110	110	111	112	113	114	113	112	111	113	113	113	113	113	113	113	113	113
32. Chicorée	106	106	106	106	106	106	106	106	106	106	106	106	106	106	106	106	106	106	106	106
33. Chocolat	108	108	107	107	107	107	107	107	107	107	109	107	107	107	107	107	107	107	107	107
34. Bière de table	100	100	100	100	100	100	100	100	100	100	100	100	100	100	100	101	109	109	109	109
35. Eau minérale	105	106	106	106	106	106	105	105	106	106	106	106	106	106	106	106	106	106	106	106
Indices moyens	104	104	104	104	104	104	104	105	105	106	104	106	106	106	106	106	106	108	107	108

STATISTIQUES SOCIALES ET PRIX.

Indices des prix de détail d'après la nature des produits (Base 1953 = 100) (suite).

NATURE DES PRODUITS	1956											1957								
	Mars	Avril	Mai	Juin	Juill.	Août	Sept.	Oct.	Nov.	Déc.	Moyenne mensuelle	Janv.	Févr.	Mars	Avril	Mai	Juin	Juillet	Août	Sept.
Produits non alimentaires.																				
1. Costume	101	101	102	102	102	102	103	103	103	104	102	104	106	107	108	108	108	108	108	109
2. Chapeau	104	104	104	104	104	104	104	105	105	105	104	105	105	105	106	106	106	106	106	106
3. Casquette.....	101	101	101	101	101	102	102	102	102	102	101	102	103	104	104	104	104	105	105	105
4. Chemise	103	103	103	103	103	103	104	104	104	104	103	105	105	106	106	107	107	107	108	108
5. Gilet de corps	100	100	100	101	101	101	101	101	101	102	101	103	104	105	105	106	106	106	106	106
6. Chaussettes	99	99	99	99	99	99	99	99	99	100	99	101	101	101	101	101	102	102	102	102
7. Bas dames	95	95	95	95	95	95	95	95	95	95	95	95	95	95	95	95	95	95	95	95
8. Pantalon de travail .	97	97	97	97	97	97	98	98	98	98	97	98	99	99	100	100	100	101	101	101
9. Laine à tricoter	97	97	97	97	102	103	103	103	103	105	100	108	108	108	108	108	108	110	116	116
10. Chaussures hommes .	98	98	98	98	99	99	99	99	99	99	99	99	99	99	99	99	99	99	99	99
11. Chaussures dames ..	95	96	96	96	95	95	95	95	95	96	95	96	96	97	97	97	98	98	98	98
12. Ressemelage	100	100	100	100	100	100	100	100	101	101	100	101	101	100	101	101	101	101	101	101
13. Essuie de cuisine ...	97	97	97	97	97	97	97	97	96	96	97	96	97	97	97	98	98	98	98	98
14. Torchon	94	94	94	94	94	94	94	93	92	92	94	93	93	93	93	93	93	93	92	92
15. Coton écru	97	97	97	97	97	97	97	98	97	97	97	97	98	98	98	98	98	98	98	98
16. Assiette	100	100	100	100	100	100	101	101	101	101	100	101	101	102	102	102	102	102	103	103
17. Seau	92	92	92	93	92	93	93	93	93	93	92	93	93	92	93	93	93	93	93	93
18. Savon mou.....	117	118	119	125	128	130	131	132	132	138	124	148	148	144	140	135	130	126	124	122
19. Savon dur	100	100	100	100	100	100	100	100	100	102	100	103	103	103	103	102	102	102	102	102
20. Charbon maigre	115	115	115	116	117	117	118	122	122	123	118	123	124	124	130	130	130	130	130	130
21. Charbon ½ gras	109	109	109	110	110	111	111	116	116	116	111	115	117	117	120	120	120	120	120	121
22. Gaz	100	105	105	105	105	105	105	101	101	102	103	103	104	104	109	110	110	110	110	110
23. Electricité	103	103	103	103	103	103	104	105	105	105	104	104	105	105	106	107	107	107	107	107
24. Tabac	100	100	100	100	100	100	100	100	100	100	100	100	100	100	100	100	100	100	100	100
25. Cigarettes	100	100	104	105	105	105	105	105	101	96	102	96	96	96	96	96	96	96	96	96
Indices moyens	**101**	**101**	**101**	**102**	**102**	**102**	**102**	**103**	**102**	**103**	**102**	**104**	**104**	**104**	**105**	**105**	**104**	**104**	**105**	**105**
Services.																				
1 Coupe de cheveux ..	104	104	105	106	110	111	113	114	116	118	109	120	121	124	125	126	126	127	128	129
2. Blanchissage	101	101	103	103	104	104	104	104	104	105	103	105	106	106	107	107	107	107	107	107
3. Journaux	106	106	106	106	106	106	106	106	106	106	106	106	106	106	106	106	106	106	106	106
4. Entrées au cinéma ..	107	108	108	108	109	109	109	110	111	111	109	112	112	113	115	114	115	115	115	116
5. Transports	100	100	100	101	102	103	103	103	103	103	102	103	106	106	106	106	106	106	106	106
Indices moyens	**103**	**104**	**104**	**105**	**106**	**107**	**107**	**108**	**108**	**109**	**106**	**109**	**110**	**111**	**112**	**112**	**112**	**112**	**112**	**113**
Indice total	**103**	**103**	**103**	**104**	**104**	**104**	**104**	**105**	**105**	**105**	**104**	**106**	**106**	**106**	**106**	**106**	**106**	**107**	**107**	**108**
σ *de l'indice total*....	**7,7**	**8,1**	**8,9**	**8,6**	**8,2**	**8,7**	**8,5**	**8,5**	**8,4**	**8,9**	—	**9,9**	**10,5**	**10,7**	**10,4**	**10,3**	**10,3**	**11,1**	**9,8**	**9,9**
$\frac{\sigma}{M}$ en %	**7,5**	**8,0**	**8,6**	**8,3**	**7,9**	**8,4**	**8,2**	**8,2**	**8,1**	**8,5**	—	**9,4**	**10,0**	**10,1**	**9,8**	**9,7**	**9,7**	**10,4**	**9,2**	**9,3**

STATISTIQUES SOCIALES ET PRIX.

Indices des prix de détail. Répartition géographique (Base 1953 = 100).

PROVINCES ET LOCALITÉS	1956											1957								
	Mars	Avril	Mai	Juin	Juill.	Août	Sept.	Oct.	Nov.	Déc.	Moyenne mensuelle	Janv.	Févr.	Mars	Avril	Mai	Juin	Juillet	Août	Sept.
Anvers	103	103	103	102	103	104	104	104	105	105	103	106	106	106	106	106	106	107	107	107
Malines	103	103	104	104	104	104	105	106	106	106	104	107	107	107	107	107	107	108	108	108
Turnhout	103	103	104	104	104	104	105	105	105	106	104	106	107	107	107	107	107	107	107	108
Lierre	103	103	103	104	104	104	104	105	105	106	104	107	107	106	106	107	107	108	107	108
Boom	102	102	102	102	102	102	102	104	104	104	102	105	105	105	105	104	104	105	105	106
Anvers :	**103**	**103**	**103**	**104**	**104**	**104**	**104**	**105**	**105**	**106**	**104**	**106**	**106**	**106**	**106**	**106**	**106**	**107**	**107**	**108**
Bruxelles	104	104	104	104	105	105	105	105	105	106	104	106	107	106	107	107	107	108	108	108
Louvain	104	104	104	105	105	105	105	106	106	106	105	107	107	107	107	107	107	108	108	109
Tirlemont	103	103	104	104	104	105	105	105	105	106	104	107	106	106	106	107	107	108	108	108
Nivelles	102	102	102	103	103	103	103	104	104	105	103	105	105	105	105	105	105	106	105	106
Asse	103	103	104	104	104	104	104	105	105	106	104	106	106	106	106	106	107	107	108	108
Wavre	103	103	103	103	103	104	104	105	105	106	104	106	106	106	106	106	107	108	108	108
Diest	102	102	103	103	103	104	104	105	105	105	103	106	106	106	106	106	106	107	107	108
Jodoigne	103	103	103	104	104	104	105	105	106	106	104	106	106	106	106	106	106	107	107	107
Brabant :	**104**	**104**	**104**	**104**	**105**	**105**	**105**	**105**	**105**	**106**	**104**	**106**	**107**	**106**	**107**	**107**	**107**	**108**	**108**	**108**
Bruges	103	103	104	104	104	104	104	105	105	106	104	106	107	106	107	107	107	108	108	108
Ostende	102	102	103	103	104	104	104	104	104	105	103	105	105	105	106	106	106	108	107	107
Courtrai	103	103	103	103	103	104	104	104	105	105	103	105	106	106	106	106	106	107	107	107
Roulers	103	103	104	104	104	104	104	105	105	106	104	106	106	106	106	107	107	108	108	108
Poperinge	103	103	104	104	104	104	104	104	105	105	104	105	105	105	106	106	106	108	108	108
Tielt	103	103	104	104	104	104	104	104	105	105	104	105	105	106	106	106	106	107	107	107
Furnes	104	104	104	104	105	105	105	106	106	107	105	107	107	107	107	107	107	108	108	108
Mouscron	103	103	103	103	103	103	104	104	104	105	103	105	105	105	105	106	106	107	106	107
Flandre occidentale :	**103**	**103**	**104**	**104**	**104**	**104**	**104**	**105**	**105**	**106**	**104**	**106**	**106**	**106**	**106**	**106**	**107**	**108**	**107**	**108**
Gand	103	103	104	104	104	104	104	105	105	106	104	107	107	107	107	107	107	108	108	108
Alost	103	104	104	104	104	104	105	105	105	106	104	107	107	107	107	107	107	108	108	108
Saint-Nicolas	103	103	104	104	105	105	105	106	106	107	104	107	107	106	107	107	107	108	109	109
Termonde	103	103	103	104	104	104	104	104	104	105	104	105	105	105	105	105	106	107	106	107
Audenarde	103	103	104	104	104	104	104	105	105	105	104	106	106	106	106	106	107	107	108	108
Eeklo	103	103	103	103	104	104	104	105	105	106	104	106	106	106	106	106	106	108	107	108
Flandre orientale :	**103**	**103**	**104**	**104**	**104**	**104**	**104**	**105**	**105**	**106**	**104**	**106**	**106**	**106**	**106**	**107**	**107**	**108**	**108**	**108**
Tournai	103	103	103	103	104	103	104	104	105	105	103	105	106	106	106	106	107	108	107	108
Mons	103	103	103	103	103	103	104	104	105	105	103	106	106	106	106	106	107	107	107	107
Charleroi	104	103	104	104	104	104	105	105	105	106	104	106	106	106	106	106	106	107	107	108
La Louvière	104	103	104	104	104	104	104	105	104	105	104	106	106	105	106	106	106	107	106	107
Braine-le-Comte	103	102	103	103	103	104	104	105	105	106	104	106	106	105	105	106	106	107	106	107
Thuin	103	103	104	104	104	104	104	105	105	105	104	105	105	105	105	106	106	106	106	106
Leuze	103	103	103	104	104	104	104	104	104	105	104	105	106	106	106	106	107	108	108	108
Ath	102	102	103	103	103	103	103	103	104	105	103	105	106	106	106	105	106	107	107	107
Hainaut :	**103**	**103**	**103**	**104**	**104**	**104**	**104**	**105**	**105**	**105**	**104**	**106**	**106**	**106**	**106**	**106**	**106**	**107**	**107**	**107**

STATISTIQUES SOCIALES ET PRIX.

Indices des prix de détail. Répartition géographique (Base 1953 = 100) (suite).

PROVINCES ET LOCALITÉS	1956											1957								
	Mars	Avril	Mai	Juin	Juill.	Août	Sept.	Oct.	Nov.	Déc.	Moyenne mensuelle	Janv.	Févr.	Mars	Avril	Mai	Juin	Juillet	Août	Sept.
Liège	102	102	103	104	103	103	104	104	104	105	103	106	106	107	107	107	106	107	107	107
Verviers	102	102	103	103	103	103	104	104	104	105	103	105	107	107	107	107	107	107	107	108
Seraing	102	102	103	103	102	103	104	104	104	105	103	105	106	106	107	107	107	107	107	108
Huy	102	102	103	103	103	103	104	104	104	105	103	106	106	106	106	107	107	107	107	107
Stavelot	102	102	103	103	103	103	104	104	104	104	103	105	105	105	105	105	105	106	106	106
Waremme	102	102	103	103	103	103	104	104	104	105	103	106	107	106	107	107	106	107	107	108
Eupen	102	102	103	103	103	103	103	104	104	105	103	106	106	106	106	106	106	106	106	107
Liège :	**102**	**102**	**103**	**103**	**103**	**103**	**104**	**104**	**104**	**105**	**103**	**106**	**106**	**107**	**107**	**107**	**107**	**107**	**107**	**107**
Hasselt	103	103	103	103	104	104	104	105	105	106	104	106	106	106	106	106	106	107	107	108
Saint-Trond	101	102	102	103	103	103	104	104	104	105	103	105	105	105	105	105	105	106	106	107
Tongres	102	102	103	103	103	104	104	104	104	105	103	106	106	106	106	106	106	107	107	107
Maaseik	102	102	102	103	104	104	104	105	105	105	103	106	106	106	106	106	107	107	107	107
Bilsen	102	102	103	103	104	103	104	105	105	105	103	106	106	106	106	106	107	107	107	107
Looz	103	103	103	104	103	103	104	105	105	105	104	106	107	106	107	106	106	108	107	108
Limbourg :	**102**	**102**	**103**	**103**	**104**	**104**	**104**	**105**	**105**	**105**	**103**	**106**	**106**	**106**	**106**	**106**	**106**	**107**	**107**	**107**
Arlon	103	102	103	103	103	103	104	104	103	104	103	105	105	105	105	105	105	106	106	106
Bastogne	102	102	102	102	102	103	103	103	103	103	102	104	104	104	104	104	105	105	105	105
Marche	102	102	102	102	102	103	103	103	103	103	102	104	104	104	104	104	104	105	104	105
Saint-Hubert	102	102	102	103	103	103	104	104	104	105	103	105	105	105	105	105	106	106	106	107
Bertrix	102	101	102	102	102	103	103	103	103	103	102	104	104	104	104	104	104	104	104	104
Laroche	102	101	102	102	102	102	103	103	103	103	102	103	103	103	103	103	104	105	104	105
Luxembourg :	**102**	**102**	**102**	**103**	**102**	**103**	**103**	**104**	**103**	**104**	**103**	**104**	**104**	**104**	**105**	**105**	**105**	**105**	**105**	**105**
Namur	103	103	103	103	103	103	104	104	104	105	103	105	105	105	106	106	106	107	107	107
Auvelais	103	103	104	104	104	104	104	105	105	106	104	106	107	106	106	106	107	107	107	108
Andenne	102	102	102	102	102	102	103	103	103	103	102	104	104	104	104	104	104	105	105	105
Dinant	103	102	103	103	103	103	103	103	103	104	103	104	105	105	105	105	105	106	105	106
Ciney	102	102	102	102	103	103	103	104	103	104	103	104	104	104	104	104	104	105	105	105
Gembloux	103	103	104	104	104	103	104	104	105	105	104	105	105	105	105	106	106	107	107	107
Couvin	102	101	102	102	101	102	102	102	102	103	102	103	103	103	103	103	103	104	104	105
Beauraing	102	102	102	102	102	102	102	102	102	103	102	103	103	103	104	104	104	104	104	104
Namur :	**102**	**102**	**103**	**103**	**103**	**103**	**103**	**104**	**103**	**104**	**103**	**104**	**105**	**105**	**105**	**105**	**105**	**106**	**106**	**106**
Le Royaume :	**103**	**103**	**103**	**104**	**104**	**104**	**104**	**105**	**105**	**105**	**104**	**106**	**106**	**106**	**106**	**106**	**106**	**107**	**107**	**108**

STATISTIQUES SOCIALES ET PRIX.

Indices des prix de gros (Base fixe 1936-1938 = 100).

GROUPES	Moyennes mensuelles					1956		1957							
	1952	1953	1954	1955	1956	Nov.	Déc.	Janv.	Févr.	Mars	Avril	Mai	Juin	Juillet	Août
I. Produits agricoles, règne animal	403	387	384	378	391	396	394	391	380	393	403	390	384	407	404
II. Produits agricoles, règne végétal	485	475	458	429	444	459	454	451	442	430	430	449	459	452	436
III. Matières grasses	396	344	334	343	385	395	399	390	386	377	369	357	350	357	359
IV. Produits minéraux	473	430	422	433	455	480	482	492	490	489	496	491	479	479	478
a) Charbon	556	552	550	551	569	612	612	624	624	624	661	661	661	661	661
b) Sous-produits du charbon	508	455	438	458	486	518	518	518	518	518	520	520	520	520	520
c) Produits pétroliers	291	280	278	284	298	324	335	348	348	348	340	338	301	307	301
d) Minerais	538	421	410	432	466	482	482	501	496	494	494	477	466	461	463
e) Produits des carrières	462	458	450	445	454	459	458	458	454	454	455	464	465	464	465
V. Produits chimiques	346	303	304	318	320	321	321	323	333	334	337	329	329	327	327
a) Produits chimiques	375	315	317	337	341	341	341	342	353	354	358	356	356	356	355
b) Engrais chimiques	281	276	271	270	270	273	274	278	284	287	286	266	268	263	264
VI. Peaux et cuirs	359	366	341	324	326	325	325	326	325	328	329	328	330	324	329
VII. Caoutchouc	330	232	235	392	332	371	373	317	301	321	316	312	320	320	312
VIII. Bois	651	625	629	678	675	673	673	673	667	664	661	658	659	656	656
IX. Papiers et cartons	507	427	465	489	500	496	496	495	514	514	517	517	516	514	514
X. Produits textiles	413	383	379	376	368	381	380	380	379	381	380	383	381	382	376
a) Laine	413	457	437	405	417	444	452	453	462	475	484	489	476	469	460
b) Lin	373	329	325	317	302	323	310	307	304	304	299	298	296	307	296
c) Coton	551	478	483	485	461	452	453	465	472	472	472	471	471	471	472
d) Jute	432	341	347	423	438	492	488	462	422	413	403	438	439	426	410
e) Fibres artificielles	274	259	252	244	236	235	236	236	237	238	236	236	239	238	238
XI. Matériaux de construction	443	447	464	471	478	479	479	479	484	490	497	502	505	506	506
XII. Métaux et produits métalliques	478	438	427	460	489	495	497	505	509	509	509	505	503	502	501
a) Sidérurgie	525	487	471	524	569	583	586	612	614	613	612	608	608	608	608
b) Fabrications métalliques	420	402	393	409	429	436	439	440	451	451	451	452	452	452	453
c) Non-ferreux	586	456	451	506	533	521	515	513	493	493	496	477	467	456	451
Indices généraux :	444	415	410	419	430	439	439	440	440	441	443	443	441	442	439
σ de l'indice total	—	—	—	—	—	153,0	148,9	157,3	160,3	158,3	164,0	165,6	163,9	161,9	164,4
$\frac{\sigma}{M}$ en %	—	—	—	—	—	33,1	32,4	33,8	34,5	34,0	35,0	35,4	34,9	34,5	35,1

STATISTIQUES SOCIALES ET PRIX.

Indices des prix de gros (Base : mois précédent = 100).

GROUPES	1956							1957							
	Juin	Juillet	Août	Sept.	Oct.	Nov.	Déc.	Janv.	Février	Mars	Avril	Mai	Juin	Juillet	Août
I. Produits agricoles, règne animal	**99,3**	**105,9**	**100,7**	**97,9**	**99,2**	**101,4**	99,5	**99,3**	**97,2**	**103,4**	**102,6**	**96,8**	**98,3**	**106,0**	**99,3**
II. Produits agricoles, règne végétal	**98,9**	**94,8**	**100,1**	**103,2**	**101,8**	**103,1**	98,9	**99,7**	**97,9**	**97,5**	**99,9**	**104,5**	**102,2**	**98,3**	**96,6**
III. Matières grasses	**95,1**	**99,2**	**97,5**	**99,3**	**100,4**	**106,7**	**101,0**	**97,8**	**98,7**	**97,7**	**98,0**	**96,6**	**98,2**	**102,1**	**100,4**
IV. Produits minéraux	**100,3**	**100,6**	**100,1**	**100,2**	**104,0**	**102,2**	**100,5**	**102,1**	**99,6**	**99,9**	**101,0**	**99,3**	**97,6**	**100,1**	**99,8**
a) Charbon	100,0	100,0	100,0	100,0	110,1	100,0	100,0	102,0	100,0	100,0	105,9	100,0	100,0	100,0	100,0
b) Sous-produits du charbon	100,0	100,0	100,0	100,5	106,2	100,0	100,0	100,0	100,0	100,0	100,4	100,0	100,0	100,0	100,0
c) Produits pétroliers	100,0	101,3	98,7	100,0	101,5	110,9	103,2	104,1	100,0	100,0	97,7	99,4	88,9	102,1	98,0
d) Minerais	100,3	101,3	100,9	100,0	101,4	102,1	100,0	104,1	98,9	99,6	100,0	96,5	97,8	99,0	100,3
e) Produits des carrières	101,4	100,1	100,1	100,3	100,1	100,0	100,0	99,9	99,1	100,0	100,2	102,2	100,0	99,9	100,0
V. Produits chimiques	**98,7**	**99,4**	**100,0**	**100,1**	**100,5**	**101,0**	**100,1**	**100,6**	**102,9**	**100,5**	**100,7**	**97,5**	**100,2**	**99,2**	**99,9**
a) Produits chimiques	100,0	100,0	100,0	99,9	100,0	100,4	100,0	100,2	103,2	100,4	101,1	99,2	100,0	100,0	99,8
b) Engrais chimiques	95,4	97,8	100,2	100,7	101,7	102,7	100,4	101,6	102,2	100,9	99,7	93,2	100,7	97,2	100,2
VI. Peaux et cuirs	**98,8**	**99,7**	**100,3**	**99,5**	**100,1**	**100,8**	**100,0**	**100,3**	**99,8**	**100,7**	**100,3**	**99,9**	**100,5**	**98,1**	**101,8**
VII. Caoutchouc	**109,9**	**107,8**	**103,2**	**94,8**	**106,7**	**109,9**	**100,5**	**85,0**	**94,8**	**106,7**	**98,6**	**98,5**	**102,6**	**100,2**	**97,3**
VIII. Bois	**100,0**	**100,0**	**100,0**	**98,7**	**100,0**	**100,6**	**100,0**	**100,0**	**99,1**	**99,6**	**99,6**	**99,6**	**100,0**	**99,5**	**100,0**
IX. Papiers et cartons	**100,0**	**100,0**	**100,0**	**100,0**	**100,0**	**100,0**	**100,0**	**99,8**	**103,8**	**100,0**	**100,6**	**100,0**	**99,7**	**99,7**	**100,0**
X. Produits textiles	**100,3**	**99,5**	**99,9**	**101,0**	**99,1**	**104,8**	**99,5**	**100,0**	**99,9**	**100,5**	**99,8**	**100,8**	**99,5**	**100,1**	**98,5**
a) Laine	104 6	100,7	99,9	103,4	100,0	101,8	101,9	100,1	102,2	102,3	102,0	100,9	97,3	98,6	98,1
b) Lin	100,8	96,8	101,5	99,1	96,2	113,8	96,1	98,9	99,1	100,0	98,4	99,4	99,6	103,5	96,6
c) Coton	96,6	101,0	96,9	100,5	99,5	102,1	100,1	102,8	101,5	99,9	100,1	99,8	99,9	100,0	100,3
d) Jute	100,0	97,8	105,6	103,6	100,6	108,0	99,3	94,7	91,3	97,7	97,7	108,5	100,3	97,0	96,4
e) Fibres artificielles	100,0	100,3	100,0	99,6	100,9	99,1	100,3	100,2	100,2	100,6	99,2	100,0	101,3	99,4	100,1
XI. Matériaux de construction	**100,0**	**100,1**	**100,0**	**100,0**	**100,1**	**100,0**	**100,0**	**100,1**	**101.0**	**101,3**	**101,3**	**101,1**	**100,5**	**100,2**	**100,1**
XII. Métaux et produits métalliques	**99,7**	**99,9**	**101,1**	**100,7**	**100,6**	**100,1**	**100,3**	**101,4**	**101.0**	**99,9**	**100,0**	**99,3**	**99,6**	**99,6**	**99,9**
a) Sidérurgie	99,8	100,2	100,0	101,3	102,0	100,1	100,4	103,7	101,1	99,8	99,8	99,4	99,9	100,0	100,0
b) Fabrications métalliques	100,2	99,8	101,4	100,3	100,4	100,0	100,7	100,4	102,5	100,0	99,9	100,3	100,0	100,0	100,2
c) Non-ferreux	97,9	99,4	102,3	100,5	98,0	100,8	98,8	99,6	96,1	99,9	100,5	96,3	97,8	97,6	98,8
Indices généraux :	**99,7**	**100.0**	**100,3**	**100,3**	**100,7**	**101,8**	**99,9**	**100,4**	**99,9**	**100,3**	**100,5**	**99,9**	**99,6**	**100,2**	**99,3**

STATISTIQUES SOCIALES ET PRIX.

Indices des effectifs ouvriers dans l'industrie. (Base 1953 = 100) (1).

PÉRIODE	Industries extractives			Industries manufacturières								
	Charbon	Carrières	Total	Alimentation	Boissons	Tabac	Textile	Habillement	Bois	Papier	Impression	Cuir
1954	**95,8**	**93,4**	**95,6**	**99,7**	**99,8**	**97,8**	**100,0**	**98,6**	**101,1**	**100,4**	**103,7**	**92,2**
1955	**93,5**	**89,7**	**93,2**	**99,6**	**99,7**	**97,1**	**97,9**	**98,6**	**105,3**	**103,4**	**107,1**	**89,9**
Juillet	92,5	89,8	92,3	100,0	101,5	93,0	96,4	94,3	106,3	101,8	104,6	87,7
Août	92,4	90,8	92,3	100,3	102,3	99,0	96,5	96,7	106,8	104,8	107,1	89,2
Septembre	93,4	91,8	93,3	101,6	100,8	99,9	97,3	100,3	108,1	104,5	107,8	89,7
Octobre	94,5	90,3	94,2	109,8	100,0	99,5	97,9	101,2	108,8	104,7	108,1	89,4
Novembre	95,5	90,9	95,2	110,9	100,3	99,7	98,9	96,7	108,6	105,7	110,0	91,1
Décembre	96,4	87,8	95,8	102,6	99,5	97,4	98,0	98,4	107,2	105,8	110,9	89,9
1956	**92 6**	**99,5**	**92,4**	**98,8**	**100,9**	**99,1**	**96,2**	**104,1**	**111,3**	**107,6**	**102,2**	**85,4**
Janvier	96,9	85,1	96,0	94,7	99,0	97,1	98,0	101,8	108,4	108,0	105,4	89,3
Février	97,1	68,9	95,0	94,2	98,1	96,3	96,4	103,1	103,7	106,8	100,0	88,4
Mars	95,6	88,8	95,1	94,8	99,3	95,8	96,9	103,7	109,9	108,0	100,5	88,6
Avril	94,3	91,9	94,1	93,3	99,7	96,4	95,7	104,4	116,4	108,1	99,9	90,7
Mai	93,3	91,7	93,2	94,4	102,2	96,5	95,3	103,7	116,9	106,5	100,9	86,4
Juin	92,6	91,4	92,5	95,8	103,0	97,2	95,2	102,5	117,9	106,6	100,9	85,6
Juillet	91,3	92,5	91,4	98,7	103,8	98,2	94,3	102,5	111,0	106,6	100,3	82,8
Août	89,5	93,6	89,8	100,5	103,6	99,7	95,2	104,6	111,2	106,9	103,5	83,0
Septembre	88,8	93,7	89,2	101,7	102,1	101,8	95,9	106,4	112,3	107,5	103,8	82,8
Octobre	89,6	93,2	89,9	106,8	101,1	103,3	96,7	106,7	110,2	108,3	103,9	82,5
Novembre	90,9	92,5	91,0	106,9	100,3	103,0	97,3	106,0	109,7	108,7	104,2	83,0
Decembre	91,3	91,3	91,3	103,5	99,1	103,7	97,3	104,3	107,4	109,5	102,9	81,9
1957												
Janvier	91,9	90,0	91,8	98,2	97,3	102,4	97,6	104,7	113,1	109,9	102,9	86,8
Février	92,5	89,9	92,3	94,2	97,0	103,6	98,1	105,3	114,1	109,4	103,4	84,7
Mars	92,7	91,6	92,6	92,1	97,7	100,0	97,9	107,6	117,3	110,0	103,2	85,4
Avril	92,0	91,8	92,0	90,2	98,5	100,4	98,0	108,0	—	109,8	103,2	84,0
Mai	92,1	91,4	92,0	90,2	98,5	101,0	97,2	107,5	—	109,8	102,8	83,9
Juin*	92,4	90,7	92,3	98,8	100,7	102,0	96,4	106,1	—	109,4	102,7	82,8

(1) Voir note méthodologique dans le Bulletin d'avril 1956.

Indices des effectifs ouvriers dans l'industrie (suite).

PÉRIODE	Industries manufacturières (suite)								Construction	Gaz, eau, électricité	Transport	Total général
	Caoutchouc	Chimie	Dérivés du charbon	Minéraux non métalliques	Métallurgie de base	Fabrications métalliques	Divers	Total				
1954	**104,1**	**99,9**	**94,6**	**103,6**	**98,2**	**99,3**	**98,2**	**99,7**	**94,9**	**98,0**	**97,3**	**98,3**
1955	**111,8**	**104,9**	**92,1**	**108,4**	**103,7**	**104,7**	**104,4**	**102,3**	**98,5**	**97,2**	**97,5**	**100,2**
Juillet	112,1	105,0	91,9	113,6	103,1	104,2	104,6	101,7	105,4	97,1	96,0	100,7
Août	113,9	105,5	91,6	114,9	104,0	105,5	99,9	102,7	108,3	97,7	98,2	101,9
Septembre	115,8	106,0	92.8	115,3	104,7	106,5	106,0	103,8	108,6	97,7	99,9	102,8
Octobre	112,6	100,6	88.3	111,7	105,3	107,2	107,5	104,3	106,8	97,5	98,7	103,0
Novembre	112,8	106,5	93,8	109,0	106,0	107,4	108,1	104,6	105,5	97,4	98,8	103,1
Décembre	110,8	106,8	93,7	107,0	106,0	107,6	109,3	103,7	100,5	97,4	100,3	101,9
1956	**112,2**	**108,0**	**97,2**	**112,9**	**108,9**	**110,5**	**107,6**	**105,3**	**104,1**	**97,7**	**100,2**	**103,2**
Janvier	111,8	106,6	95,0	104,3	106,6	107,6	107,6	103,4	91,8	97,2	99,5	100,5
Février	110,3	105,2	94,9	96,5	105,3	107,4	104,9	101,8	50,3	94,2	98,2	92,9
Mars	110,5	107,2	96,5	108,1	107,3	107,9	107,3	103,7	97,0	96,9	97,1	101,2
Avril	111,6	107,9	95,6	116,3	108,7	109,0	105,9	104,9	106,2	97,2	97,6	103.3
Mai	111,2	107,5	97,3	119,2	109,6	110,0	106,3	105,4	109,7	97,8	97,7	104,1
Juin	112,0	109,6	97,0	117,1	109,3	110,1	105,8	105,4	111,7	99,1	98,4	104,3
Juillet	113,0	107,8	97,6	116,4	109,8	110,9	106,7	105,2	111,0	98,0	101,1	104,1
Août	113,2	108,2	96,6	117,1	110,1	112,1	107,3	106,2	114,5	98,2	101,9	105,1
Septembre	113,2	108,2	98,1	118,0	110,4	112,5	109,7	106,9	116,9	98,1	102,2	105,8
Octobre	114,1	108,3	99,0	117,2	110,1	112,7	110,3	107,3	115,7	98,2	104,8	106,1
Novembre	113,3	109,2	99,0	113,8	109,3	112,7	109,0	107,0	114,5	98,5	103,2	105,8
Décembre	112,7	109,8	99,3	110,3	110,7	112,7	110,4	106,3	110,1	98,5	101,1	104,7
1957												
Janvier	108,6	109,4	98,0	108,6	110,1	112,8	109,7	106,3	106,2	98,3	98,2	104,0
Février	108,6	109,3	98,8	107,4	110,1	113,3	111,4	106,3	105,4	98,3	98,2	103,9
Mars	109,0	110,2	98,5	113,0	110,1	113,9	113,2	107,0	109,3	98,0	100,3	105,3
Avril	106,1	109 6	98,5	119,0	109,8	114,6	112,4	107,0	110,9	98,1	100,7	105,3
Mai	106,2	111,3	98,6	121,0	110,1	115,7	111,2	107,3	110,4	97,8	101,0	105,5
Juin*	106,6	111,2	98,2	119,6	109,6	115,0	116,6	107,2	106,2	98,1	102,3	104,8

NOTE. — Le secteur « Electricité » a été inclus dans la rubrique « Gaz et eau ». Les indices de cette rubrique ont été recalculés pour les années 1954 et 1955, tandis que les indices généraux ont été revus en conséquence.

STATISTIQUES SOCIALES ET PRIX.

Grèves.

MOYENNES MENSUELLES ET MOIS	Nombre de conflits	Nombre d'établissements impliqués dans une grève	Grévistes	Chômeurs forcés	Ouvriers normalement occupés avant les conflits	Nombre de journées perdues d'après les causes					
						Total	Salaires	Primes	Réduction de la durée du travail	Question ou organisation de travail	Autres
1950	**10**	**77**	**12 340**	**155**	**14 705**	**230 712**	**219 743**	—	—	**1 096**	**9 873**
1951	**14**	**31**	**9 544**	**559**	**14 082**	**49 430**	**45 277**	—	**16**	**421**	**3 716**
1952	**10**	**129**	**22 427**	**745**	**29 022**	**71 948**	**40 258**	—	—	**1 765**	**29 925**
1953	**10**	**14**	**9 161**	**566**	**13 338**	**34 325**	**22 990**	—	—	**1 937**	**9 398**
1954	**9**	**15**	**4 761**	**290**	**6 715**	**36 976**	**21 934**	**9 850**	—	**2 027**	**3 165**
1955	**12**	**115**	**9 377**	**504**	**13 528**	**83 481**	**46 385**	**326**	**26 930**	**2 690**	**7 150**
1956	**12**	**39**	**11 108**	**3 571**	**18 862**	**79 014**	**58 344**	**2 648**	**6 647**	**1 513**	**9 862**
1957 :											
Janvier	13	95	34 254	1 296	86 032	152 837	20 625	14 899	568	792	115 953
Février	8	9	1 783	353	3 279	34 463	17 485	14 247	577	—	2 154
Mars	9	9	8 375	17	9 775	23 321	2 961	12 922	207	—	7 231

NOTE : Dans la répartition mensuelle, le nombre de conflits, d'établissements impliqués dans une grève, de grévistes et de chômeurs forcés est compté dans le mois au cours duquel les conflits ont débuté. Par contre, le nombre de journées perdues est le nombre total des journées effectivement perdues au cours du mois étant donné qu'un conflit peut s'échelonner sur plusieurs mois.

STATISTIQUES SOCIALES ET PRIX.

Chômage — Chiffres totaux.

PÉRIODE	Moyenne journalière du nombre de chômeurs contrôlés (en milliers)							Moyenne journalière du nombre de chômeurs complets contrôlés, par qualification (en milliers)			
	Chômeurs complets		Chômeurs partiels et accidentels		Total						
	Hommes	Femmes	Hommes	Femmes	Hommes	Femmes	Total	Qualifiés + semi-qualifiés	Manœuvres spécialisés	Manœuvres ordinaires	Total
1948	**64,3**	**16,6**	**32,6**	**15,7**	**96,9**	**32,3**	**129,2**	..	..	..	**80,9**
1949	**130,3**	**43,7**	**42,7**	**18,2**	**173,0**	**61,9**	**234,9**	..	..	..	**174,0**
1950	**127,8**	**42,1**	**39,7**	**13,9**	**167,5**	**56,0**	**223,5**	..	..	..	**169,9**
1951	**101,2**	**52,2**	**30,9**	**22,2**	**132,1**	**74,4**	**206,5**	**97,5**	**24,6**	**31,3**	**153,4**
1952	**108,0**	**65,5**	**47,3**	**25,7**	**155,3**	**91,2**	**246,5**	**109,8**	**28,0**	**35,7**	**173,5**
1953	**116,6**	**67,0**	**41,4**	**20,8**	**158,0**	**87,8**	**245,8**	**112,8**	**29,3**	**41,5**	**183,6**
1954	**107,5**	**59,5**	**40,2**	**17,6**	**147,7**	**77,1**	**224,8**	**102,1**	**26,5**	**38,4**	**167,0**
1955	**75,1**	**41,4**	**39,1**	**16,8**	**114,2**	**58,2**	**172,4**	**71,8**	**18,6**	**26,1**	**116,5**
1956	**61,4**	**29,7**	**40,0**	**13,7**	**101,4**	**43,4**	**144,8**	**53,5**	**14,6**	**22,9**	**91,0**
Août	43,1	23,8	23,0	9,8	66,1	33,6	99,7	39,2	9,8	17,9	66,9
Septembre	42,5	23,5	12,7	8,7	55,2	32,2	87,4	38,2	9,9	17,9	66,0
Octobre	42,5	23,7	14,4	8,9	56,9	32,6	89,5	37,1	10,9	18,2	66,2
Novembre	48,9	24,9	25,7	9,6	74,6	34,5	109,1	42,1	12,2	19,6	73,9
Décembre	62,8	26,4	38,3	14,6	101,1	41,0	142,1	51,6	14,6	22,9	89,1
1957 :											
Janvier	73,6	27,9	65,3	11,9	138,9	39,8	178,7	58,1	16,6	26,8	101,5
Février	70,5	27,0	41,2	10,0	111,7	37,0	148,7	54,8	16,9	25,8	97,5
Mars	61,4	25,1	17,2	8,7	78,6	33,8	112,4	47,3	14,6	24,5	86,4
Avril	55,7	22,6	14,7	9,0	70,4	31,6	102,0	42,7	13,0	22,6	78,3
Mai	49,2	21,5	14,7	8,9	63,9	30,4	94,3	37,5	11,6	21,7	70,8
Juin	46,9	19,4	17,7	9,6	64,6	29,0	93,6	35,6	10,2	20,5	66,3
Juillet	46,5	17,9	19,6	10,0	66,1	27,9	94,0	34,9	9,5	20,0	64,4
Août	44,1	17,9	13,2	8,4	57,3	26,3	83,6	33,1	9,1	19,8	62,0
1956 Janvier-Août	66,9	32,1	48,9	15,2	115,8	47,3	163,1	58,4	16,0	24,5	98,9
1957 Janvier-Août	56,0	22,4	25,4	9,6	81,4	32,0	113,4	43,0	12,7	22,7	78,4

Chômage — Chiffres totaux (suite).

PÉRIODE	Pourcentage de chômage par rapport au nombre d'assurés contre le chômage							Nombre total des journées chômées (en milliers)				Dépenses pour allocations de chômage (en 1 000 000 F)	
	Chômeurs complets		Chômeurs partiels et accidentels		Total			Provinces flamandes	Provinces wallonnes	Brabant	Total	Total	Moyenne journalière
	Hommes	Femmes	Hommes	Femmes	Hommes	Femmes	Total						
1948	**4,1**	**3,6**	**2,1**	**3,4**	**6,2**	**7,0**	**6,4**	**(1) 28 902**	**(1) 4 793**	**(1) 5 512**	**(1) 39 207**	**(1) 2 075,5**	**6,7**
1949	**8,4**	**9,3**	**2,8**	**3,8**	**11,2**	**13,1**	**11,6**	**(1) 49 864**	**(1) 10 567**	**(1) 11 294**	**(1) 71 725**	**(1) 4 767,8**	**15,4**
1950	**8,1**	**8,7**	**2,5**	**2,8**	**10,6**	**11,5**	**10,9**	**(1) 44 821**	**(1) 11 869**	**(1) 12 257**	**(1) 68 947**	**(1) 4 824,4**	**15,2**
1951	**6,4**	**10,2**	**1,9**	**4,4**	**8,3**	**14,6**	**9,8**	**(1) 41 947**	**(1) 9 250**	**(1) 11 390**	**(1) 62 587**	**(1) 4 401,9**	**14,1**
1952	**6,8**	**12,9**	**3,0**	**5,0**	**9,8**	**17,9**	**11,8**	**(1) 50 120**	**(1) 12 068**	**(1) 12 266**	**(1) 74 454**	**(1) 5 510,1**	**17,7**
1953	**7,5**	**13,1**	**2,6**	**4,1**	**10,1**	**17,2**	**11,8**	**(1) 48 658**	**(1) 13 489**	**(1) 12 335**	**(1) 74 482**	**(1) 5 591,4**	**17,9**
1954	**6,9**	**11,7**	**2,6**	**3,5**	**9,5**	**15,2**	**10,9**	**(1) 44 349**	**(1) 12 983**	**(1) 10 793**	**(1) 68 125**	**(1) 5 149,7**	**16,5**
1955	**4,8**	**8,3**	**2,5**	**3,4**	**7,3**	**11,7**	**8,4**	**(1) 34 991**	**(1) 9 396**	**(1) 8 007**	**(1) 52 394**	**(1) 3 959,1**	**12,7**
1956	**3,9**	**5,9**	**2,5**	**2,7**	**6,4**	**8,6**	**7,0**	**(1) 29 010**	**(1) 8 383**	**(1) 7 216**	**(1) 44 609**	**(1) 3 489,3**	**11,0**
Août	2,8	4,7	1,5	2,0	4,3	6,7	4,9	1 330	586	378	2 294	181,8	7,6
Septembre	2,8	4,7	0,8	1,7	3,6	6,4	4,2	1 680	473	469	2 622	210,2	7,0
Octobre	2,7	4,7	0,9	1,8	3,6	6,5	4,3	1 340	363	357	2 060	158,0	6,6
Novembre	3,2	5,0	1,6	1,9	4,8	6,9	5,3	1 635	441	444	2 520	191,4	8,0
Décembre	4,0	5,3	2,5	2,9	6,5	8,2	6,9	2 616	712	666	3 994	313,5	10,5
1957 :													
Janvier	4,7	5,6	4,2	2,4	8,9	8,0	8,7	2 740	839	713	4 292	337,2	14,1
Février	4,5	5,4	2,6	2,0	7,1	7,4	7,2	2 310	668	590	3 568	289,2	12,1
Mars	3,9	5,0	1,1	1,7	5,0	6,7	5,4	2 217	570	577	3 364	304,1	10,1
Avril	3,6	4,5	0,9	1,8	4,5	6,3	4,9	1 479	380	385	2 244	206,6	8,6
Mai	3,1	4,3	0,9	1,8	4,0	6,1	4,5	1 408	385	375	2 168	188,0	7,9
Juin	3,0	3,9	1,1	1,9	4,1	5,8	4,5	1 665	559	496	2 720	223,0*	7,5*
Juillet	3,0	3,6	1,2	2,0	4,2	5,6	4,5	1 289	475	397	2 161	179,0*	7,5*
Août	2,8	3,6	0,8	1,6	3,6	5,2	4,0	1 193	375	355	1 923	178,1*	7,4*
1956 Janvier-Août	4,3	6,4	3,2	3,0	7,5	9,4	7,9	21 740	6 393	5 281	33 414	2 615,8	12,5
1957 Janvier-Août	3,6	4,5	1,6	1,9	5,2	6,4	5,5	14 302	4 252	3 887	22 441	1 905,3*	9,4*

(1) Total de l'année.

STATISTIQUES SOCIALES ET PRIX.

Chômage. — Moyenne journalière du nombre de chômeurs complets contrôlés par branche d'activité.

BRANCHES D'ACTIVITÉ	1952	1953	1954	1955	1956	1957						
						Février	Mars	Avril	Mai	Juin	Juillet	Août
Agriculture	10 334	11 808	11 408	8 245	6 803	9 042	7 651	6 884	4 158	4 705	4 943	3 818
Forêt, chasse, pêche	821	968	934	500	439	486	419	467	467	492	504	447
Mines	879	1 232	1 383	966	795	871	810	779	1 126	839	843	882
Pierre	784	1 563	1 420	937	756	752	615	642	631	559	596	496
Céramique	4 293	3 969	3 516	2 858	2 337	3 979	2 484	1 218	958	890	851	877
Verre	1 454	1 341	1 103	671	498	564	565	497	435	464	446	429
Diamant	4 071	2 994	2 744	1 494	1 262	1 391	1 405	1 404	1 258	1 154	1 128	969
Construction	22 864	25 374	24 606	17 491	16 108	21 622	17 690	15 452	13 123	12 586	12 254	11 608
Bois, ameublement	8 555	8 473	7 245	5 035	3 678	3 861	3 424	3 023	2 888	2 591	2 467	2 513
Métal	19 639	24 032	21 138	12 560	8 836	8 831	8 294	8 429	7 915	7 119	7 161	7 045
Chimie	2 559	2 639	2 289	1 427	1 175	1 067	982	1 014	952	916	922	918
Papier	1 719	1 705	1 409	956	665	626	610	581	527	491	459	448
Livre	1 485	1 323	1 148	844	604	610	566	532	491	457	425	426
Textile	26 171	26 126	23 233	18 185	12 530	9 459	8 772	8 118	7 553	7 382	7 304	7 100
Vêtement	14 039	14 004	12 267	7 943	5 710	5 272	4 106	3 589	3 521	3 646	3 817	3 836
Cuirs, peaux, chaussures	4 316	4 785	4 106	2 631	1 953	1 818	1 682	1 603	1 535	1 450	1 406	1 370
Alimentation	11 003	9 411	8 242	5 467	3 929	4 415	4 554	4 423	3 911	2 997	2 538	2 605
Tabac		1 663	1 520	1 073	748	690	717	643	594	516	464	451
Transport	14 783	15 564	14 094	9 393	7 084	7 013	6 699	6 037	5 906	5 447	5 277	5 204
Dockers	—	—	—	—	—	—	—	—	—	—	—	—
Réparateurs de navires	—	—	—	—	—	—	—	—	—	—	—	—
Hôtels, restaurants	5 187	5 426	5 161	4 110	3 756	4 443	4 087	3 076	3 153	2 323	1 594	1 647
Gens de maison	4 879	5 208	4 875	3 641	2 941	2 680	2 633	2 485	2 467	2 369	2 364	2 304
Serv. personnes et biens	434	453	383	293	233	248	221	204	178	159	150	155
Employés	12 215	12 491	11 756	8 905	7 364	7 060	6 753	6 376	6 155	5 809	5 655	5 654
Artistes	1 086	1 062	946	864	830	694	697	798	876	897	789	736
Total :	**173 570**	**183 614**	**166 926**	**116 489**	**91 034**	**97 494**	**86 436**	**78 274**	**70 778**	**66 258**	**64 357**	**61 998**

Chômage. — Moyenne journalière du nombre de chômeurs partiels et accidentels contrôlés par branche d'activité.

BRANCHES D'ACTIVITÉ	1952	1953	1954	1955	1956	1957						
						Février	Mars	Avril	Mai	Juin	Juillet	Août
Agriculture	1 207	1 076	1 065	1 271	1 317	1 618	518	442	785	1 115	760	785
Forêt, chasse, pêche	873	625	734	776	754	1 383	402	347	295	264	242	314
Mines	383	373	2 459	132	1 310	93	101	101	133	245	160	67
Pierre	706	872	953	904	763	659	124	97	122	142	155	67
Céramique	697	631	466	443	404	522	230	136	170	135	204	303
Verre	799	309	170	149	104	199	123	71	50	60	165	90
Diamant	380	317	350	294	341	303	389	439	306	258	338	206
Construction	11 009	8 345	10 232	15 510	18 649	21 431	3 523	1 980	1 662	1 941	1 974	1 865
Bois, ameublement	2 458	2 121	2 083	2 287	2 088	2 164	805	660	604	718	627	611
Métal	6 103	7 728	5 114	3 321	2 678	2 196	1 418	1 694	1 571	4 235	5 886	1 266
Chimie	956	682	518	465	370	372	341	412	244	293	255	382
Papier	1 076	592	329	305	198	143	119	135	135	129	111	101
Livre	314	256	184	181	147	162	183	138	115	102	94	76
Textile	24 616	15 129	12 478	11 953	8 469	5 010	4 040	4 328	4 691	4 725	5 229	5 092
Vêtement	6 404	6 702	5 867	5 776	5 306	4 387	3 096	3 059	3 084	3 434	3 721	3 522
Cuirs, peaux, chaussures	2 902	3 826	2 954	2 835	2 442	1 063	996	1 303	1 495	2 241	1 728	910
Alimentation	1 958	1 804	1 666	1 599	1 371	1 519	1 477	1 232	1 064	951	1 455	873
Tabac		247	369	392	260	285	337	224	206	114	118	86
Transport	2 725	2 663	2 494	2 460	2 299	2 967	1 947	1 738	1 487	1 487	1 633	1 335
Dockers	6 177	6 065	5 196	3 398	3 459	3 739	4 820	4 233	4 498	4 010	4 057	3 060
Réparateurs de navires	116	673	985	229	27	16	18	14	11	9	11	15
Hôtels, restaurants	305	297	323	341	286	366	358	305	307	238	147	150
Gens de maison	319	310	314	345	300	265	247	309	213	241	279	248
Serv. personnes et biens	53	54	50	53	36	31	26	23	27	18	28	20
Employés	377	451	439	461	344	315	261	248	218	195	212	154
Artistes	55	45	34	29	20	26	29	24	23	16	15	11
Total :	**72 968**	**62 193**	**57 826**	**55 909**	**53 742**	**51 234**	**25 928**	**23 692**	**23 516**	**27 316**	**29 604**	**21 609**

STATISTIQUES SOCIALES ET PRIX.

Pourcentages de chômage par branche d'activité. Chômage complet.

BRANCHES D'ACTIVITÉ	1952	1953	1954	1955	1956	1957						
						Février	Mars	Avril	Mai	Juin	Juillet	Août
Agriculture	23,6	24,–	31,5	26,3	23,–	30,6	25,9	23,3	14,1	15,9	16,8	12,–
Forêt, chasse, pêche	8,8	17,5	16,7	10,–	8,7	9,7	8,3	9,3	9,3	9,8	10,–	8,9
Mines	0,6	0,8	0,9	0,7	0,5	0,6	0,5	0,5	0,8	0,6	0,6	0,6
Pierre	4,8	10,4	10,4	7,3	6,–	6,0	4,9	5,1	5,–	4,5	4,8	4,–
Céramique	9,6	9,4	8,1	6,6	5,2	8,9	5,5	2,7	2,1	2,–	1,9	2,–
Verre	8,6	7,8	6,1	3,5	2,5	2,8	2,8	2,5	2,2	2,3	2,2	2,1
Diamant	29,9	23,–	22,5	13,–	10,6	11,7	11,8	11,8	10,5	9,7	9,5	8,1
Construction	11,–	11,9	11,4	7,5	7,1	9,5	7,8	6,8	5,8	5,5	5,4	5,1
Bois, ameublement	16,5	16,9	14,8	10,3	7,6	8,–	7,1	6,3	6,–	5,4	5,1	5,2
Métal	5,9	7,5	6,6	3,9	2,6	2,6	2,4	2,5	2,3	2,1	2,1	2,1
Chimie	5,2	5,2	4,4	2,7	2,2	2,–	1,8	1,9	1,8	1,7	1,7	1,7
Papier	8,6	8,8	7,3	5,–	3,5	3,3	3,2	3,1	2,8	2,6	2,4	2,4
Livre	6,9	6,1	5,1	3,7	2,6	2,6	2,4	2,3	2,1	1,9	1,8	1,8
Textile	12,3	12,9	11,7	9,7	7,–	5,2	4,9	4,5	4,2	4,1	4,1	3,9
Vêtement	16,1	16,3	14,3	9,5	6,8	6,2	4,9	4,3	4,2	4,3	4,5	4,6
Cuirs, peaux, chaussures	12,9	13,7	12,5	8,4	6,4	6,–	5,5	5,3	5,1	4,8	4,6	4,5
Alimentation	10,9	10,5	9,2	6,3	4,5	5,1	5,3	5,1	4,5	3,5	2,9	3,–
Tabac		16,7	16,–	11,7	8,3	7,6	7,9	7,1	6,5	5,7	5,1	5,–
Transport	13,7	14,2	13,4	10,2	8,3	8,6	8,1	7,2	7,1	6,6	6,5	6,4
Dockers	—	—	—	—	—	—	—	—	—	—	—	—
Réparateurs de navires	—	—	—	—	—	—	—	—	—	—	—	—
Hôtels, restaurants	20,2	21,3	19,7	16,2	15,4	18,2	16,8	12,6	12,9	9,5	6,5	6,8
Serv. personnes et biens	12,4	12,2	10,–	7,5	6,–	6,4	5,7	5,3	4,6	4,1	3,9	4,–
Employés	3,–	3,–	2,9	2,1	1,7	1,6	1,6	1,5	1,4	1,3	1,3	1,3
Total :	**8,3**	**8,8**	**8,1**	**5,7**	**4,4**	**4,7**	**4,1**	**3,8**	**3,4**	**3,2**	**3,1**	**3,–**

Pourcentages de chômage par branche d'activité. Chômage partiel et accidentel.

BRANCHES D'ACTIVITÉ	1952	1953	1954	1955	1956	1957						
						Février	Mars	Avril	Mai	Juin	Juillet	Août
Agriculture	2,8	2,2	2,9	4,1	4,5	5,5	1,7	1,5	2,7	3,8	2,6	2,7
Forêt, chasse, pêche	9,4	11,3	13,1	15,5	15,–	27,5	8,–	6,9	5,9	5,2	4,8	6,2
Mines	0,2	0,2	1,6	0,1	0,9	0,1	0,1	0,1	0,1	0,2	0,1	—
Pierre	4,3	5,8	7,–	7,1	6,1	5,3	0,9	0,8	1,–	1,1	1,2	0,5
Céramique	1,6	1,5	1,1	1,–	0,9	1,2	0,5	0,3	0,4	0,3	0,5	0,7
Verre	4,8	1,8	0,9	0,8	0,5	1,–	0,6	0,3	0,2	0,3	0,8	0,4
Diamant	2,8	2,4	2,9	2,6	2,9	2,5	3,2	3,7	2,6	2,2	2,8	1,7
Construction	5,3	3,9	4,8	6,7	8,2	9,4	1,5	0,9	0,7	0,9	0,9	0,8
Bois, ameublement	4,7	4,3	4,3	4,7	4,3	4,5	1,7	1,4	1,3	1,5	1,3	1,3
Métal	1,8	2,4	1,6	1,–	0,8	0,6	0,4	0,5	0,5	1,2	1,7	0,4
Chimie	1,9	1,4	1,–	0,9	0,7	0,7	0,6	0,8	0,5	0,5	0,5	0,7
Papier	5,4	3,1	1,7	1,6	1,1	0,8	0,6	0,7	0,7	0,7	0,6	0,5
Livre	1,4	1,2	0,8	0,8	0,6	0,7	0,8	0,6	0,5	0,4	0,4	0,3
Textile	11,6	7,4	6,3	6,3	4,7	2,8	2,2	2,4	2,6	2,6	2,9	2,8
Vêtement	7,4	7,8	6,9	6,9	6,3	5,2	3,6	3,6	3,6	4,1	4,4	4,2
Cuirs, peaux, chaussures	8,7	11,–	9,–	9,–	8,1	3,5	3,3	4,3	4,9	7,4	5,7	3,–
Alimentation	2,–	2,–	1,9	1,8	1,6	1,8	1,7	1,4	1,2	1,1	1,7	1,–
Tabac		2,5	3,9	4,3	2,9	3,2	3,7	2,5	2,3	1,3	1,3	0,9
Transport	3,9	3,7	3,5	3,9	3,7	4,7	3,1	2,7	2,4	2,4	2,6	2,1
Dockers	34,4	35,–	31,1	19,8	19,6	26,3	26,2	23,–	24,5	21,8	22,1	16,7
Réparateurs de navires	2,6	14,9	21,9	5,1	0,6	0,4	0,4	0,3	0,3	0,2	0,3	0,3
Hôtels, restaurants	1,2	1,2	1,2	1,3	1,2	1,5	1,5	1,3	1,3	1,–	0,6	0,6
Serv. personnes et biens	1,5	1,5	1,3	1,4	0,9	0,8	0,7	0,6	0,7	0,5	0,7	0,5
Employés	0,1	0,1	0,1	0,1	0,1	0,1	—	—	0,1	0,1	0,1	—
Total :	**3,5**	**3,–**	**2,8**	**2,7**	**2,6**	**2,5**	**1,3**	**1,1**	**1,1**	**1,3**	**1,4**	**1,–**

REMARQUE : Depuis le mois de mars 1947, la division des Etudes et de la Statistique de l'Office national du Placement et du Chômage établit mensuellement des pourcentages de chômage par branche d'activité.

Ces pourcentages de chômage répondent à une des résolutions adoptées par la sixième Conférence internationale des Statisticiens du Travail à Montréal (août 1947), ils devraient être obtenus en divisant le nombre de chômeurs que comprend un groupe d'industries par le nombre total de personnes ayant un emploi et les chômeurs recensés dans le même groupe d'industries.

La classification des chômeurs — par groupe de professions et non par industrie — en usage en Belgique ne permet pas de respecter dans sa totalité la recommandation dont question plus haut, il s'ensuit que sont comparés au nombre de travailleurs d'un groupe d'industries les travailleurs qualifiés ou spécialisés en chômage d'un groupe de professions. Jusqu'en mars 1950, les manœuvres, formant un groupe séparé, n'intervenaient pas dans les pourcentages détaillés par branche d'activité : comme leur nombre est très important, les pourcentages obtenus étaient toujours sensiblement inférieurs à la réalité.

A partir d'avril 1950, les manœuvres en chômage ont été répartis selon l'industrie qui les occupait en dernier lieu. Les résultats ainsi obtenus ne sont pas encore parfaits, mais ils permettront cependant l'établissement de pourcentages de chômage nettement plus représentatifs de la situation réelle que ceux obtenus précédemment. On aura soin toutefois de tenir compte de la modification intervenue en avril 1950 lors de la comparaison des pourcentages de chômage établis depuis cette période avec ceux ayant trait à des périodes antérieures.

STATISTIQUES SOCIALES ET PRIX.

Moyenne journalière du nombre de chômeurs par branche d'activité. Juillet 1957.

BRANCHES D'ACTIVITÉ	Chômeurs complets								
	Qualifiés + semi-qualifiés			Manœuvres spécialisés			Manœuvres ordinaires		
	Hommes	Femmes	Total	Hommes	Femmes	Total	Hommes	Femmes	Total
Agriculture	3 561	175	3 736	390	35	425	725	57	782
Forêt, chasse, pêche	430	—	430	23	1	24	48	2	50
Mines	127	1	128	93	47	140	534	41	575
Pierre	203	5	208	122	5	127	248	13	261
Céramique	139	45	184	194	185	379	211	77	288
Verre	75	37	112	42	98	140	124	70	194
Diamant	915	34	949	1	—	1	178	—	178
Construction	2 578	12	2 590	2 121	6	2 127	7 497	40	7 537
Bois	1 685	77	1 762	140	62	202	464	39	503
Métal	2 559	261	2 820	977	390	1 367	2 409	565	2 974
Chimie	64	89	153	64	182	246	364	159	523
Papier	63	65	128	34	134	168	103	60	163
Livre	233	56	289	16	40	56	68	12	80
Textile	2 428	2 407	4 835	408	223	631	941	897	1 838
Vêtement	785	2 570	3 355	10	104	114	78	270	348
Cuir	715	377	1 092	49	89	138	125	51	176
Alimentation	625	97	722	199	300	499	819	498	1 317
Tabac	160	195	355	17	52	69	17	23	40
Transport	2 118	622	2 740	1 023	154	1 177	1 144	216	1 360
Dockers	—	—	—	—	—	—	—	—	—
Réparateurs de navires	—	—	—	—	—	—	—	—	—
Hôtels, restaurants	731	492	1 223	44	114	158	89	124	213
Gens de maison	108	398	506	63	1 243	1 306	135	417	552
Serv. personnes et biens	54	34	88	5	4	9	39	14	53
Employés	3 158	2 497	5 655	—	—	—	—	—	—
Artistes	542	247	789	—	—	—	—	—	—
Total :	**24 056**	**10 793**	**34 849**	**6 035**	**3 468**	**9 503**	**16 360**	**3 645**	**20 005**

Moyenne journalière du nombre de chômeurs par branche d'activité. Juillet 1957 (suite).

BRANCHES D'ACTIVITÉ	Chômeurs complets			Chômeurs partiels et accidentels			Total des chômeurs		
	Hommes	Femmes	Total	Hommes	Femmes	Total	Hommes	Femmes	Total
Agriculture	4 676	267	4 943	622	138	760	5 298	405	5 703
Forêt, chasse, pêche	501	3	504	239	3	242	740	6	746
Mines	754	89	843	153	7	160	907	96	1 003
Pierre	573	23	596	148	7	155	721	30	751
Céramique	544	307	851	154	50	204	698	357	1 055
Verre	241	205	446	138	27	165	379	232	611
Diamant	1 094	34	1 128	309	29	338	1 403	63	1 466
Construction	12 196	58	12 254	1 962	12	1 974	14 158	70	14 228
Bois	2 289	178	2 467	546	81	627	2 835	259	3 094
Métal	5 945	1 216	7 161	5 160	726	5 886	11 105	1 942	13 047
Chimie	492	430	922	86	169	255	578	599	1 177
Papier	200	259	459	37	74	111	237	333	570
Livre	317	108	425	61	33	94	378	141	519
Textile	3 777	3 527	7 304	2 356	2 873	5 229	6 133	6 400	12 533
Vêtement	873	2 944	3 817	430	3 291	3 721	1 303	6 235	7 538
Cuir	889	517	1 406	882	846	1 728	1 771	1 363	3 134
Alimentation	1 643	895	2 538	814	641	1 455	2 457	1 536	3 993
Tabac	194	270	464	33	85	118	227	355	582
Transport	4 285	992	5 277	1 210	423	1 633	5 495	1 415	6 910
Dockers	—	—	—	4 039	18	4 057	4 039	18	4 057
Réparateurs de navires	—	—	—	11	—	11	11	—	11
Hôtels, restaurants	864	730	1 594	71	76	147	935	806	1 741
Gens de maison	306	2 058	2 364	25	254	279	331	2 312	2 643
Serv. personnes et biens	98	52	150	13	15	28	111	67	178
Employés	3 158	2 497	5 655	95	117	212	3 253	2 614	5 867
Artistes	542	247	789	13	2	15	555	249	804
Total :	**46 451**	**17 906**	**64 357**	**19 607**	**9 997**	**29 604**	**66 058**	**27 903**	**93 961**

REMARQUE. — A partir du mois d'avril 1950, les statistiques du chômage font mention des chômeurs ouvriers qualifiés et semi-qualifiés, répartis selon le groupe de professions, et des chômeurs manœuvres répartis selon l'industrie qui les occupait en dernier lieu. Bien que cette classification hybride appelle de sérieuses réserves, elle n'en permet pas moins — en attendant l'application d'une classification industrielle intégrale — l'établissement de statistiques d'une valeur nettement supérieure à celles des données publiées antérieurement.

Il convient donc de tenir compte de la modification intervenue, à partir d'avril 1950, lors de la comparaison des résultats recueillis depuis cette période avec ceux ayant trait à des périodes antérieures.

STATISTIQUES SOCIALES ET PRIX.

Moyenne journalière du nombre de chômeurs contrôlés. Répartition géographique. Juillet 1957.

BUREAUX RÉGIONAUX	Chômeurs complets								
	Qualifiés + semi-qualifiés			Manœuvres spécialisés			Manœuvres ordinaires		
	Hommes	Femmes	Total	Hommes	Femmes	Total	Hommes	Femmes	Total
Anvers	2 298	700	2 998	894	110	1 004	1 865	344	2 209
Boom	120	56	176	51	86	137	200	49	249
Malines	1 179	422	1 601	175	85	260	514	172	686
Turnhout	1 301	201	1 502	211	119	330	1 010	48	1 058
Anvers :	**4 898**	**1 379**	**6 277**	**1 331**	**400**	**1 731**	**3 589**	**613**	**4 202**
Bruxelles	3 320	2 945	6 265	344	620	964	2 307	940	3 247
Louvain	967	215	1 182	206	40	246	684	37	721
Nivelles	221	218	439	32	52	84	159	27	186
Brabant :	**4 508**	**3 378**	**7 886**	**582**	**712**	**1 294**	**3 150**	**1 004**	**4 154**
Bruges	815	126	941	120	51	171	490	12	502
Ypres	414	92	506	172	26	198	127	5	132
Courtrai	291	45	336	41	2	43	141	—	141
Mouscron	336	270	606	70	8	78	53	18	71
Ostende	2 041	156	2 197	508	65	573	566	34	600
Roulers	955	138	1 093	255	18	273	252	7	259
Flandre occidentale :	**4 852**	**827**	**5 679**	**1 166**	**170**	**1 336**	**1 629**	**76**	**1 705**
Alost	672	510	1 182	321	88	409	782	106	888
Termonde	594	272	866	117	38	155	395	48	443
Gand	2 091	1 061	3 152	641	285	926	1 939	820	2 759
Renaix	370	150	520	86	6	92	130	16	146
Saint-Nicolas	1 462	485	1 947	305	41	346	304	31	335
Flandre orientale :	**5 189**	**2 478**	**7 667**	**1 470**	**458**	**1 928**	**3 550**	**1 021**	**4 571**
Charleroi	202	350	552	16	331	347	280	163	443
La Louvière	240	109	349	72	40	112	203	59	262
Mons	609	572	1 181	281	344	625	520	130	650
Tournai	900	171	1 071	100	8	108	502	16	518
Hainaut :	**1 951**	**1 202**	**3 153**	**469**	**723**	**1 192**	**1 505**	**368**	**1 873**
Huy	234	109	343	133	81	214	187	40	227
Liège	868	553	1 421	247	456	703	1 000	188	1 188
Verviers	307	192	499	165	99	264	87	11	98
Liège :	**1 409**	**854**	**2 263**	**545**	**636**	**1 181**	**1 274**	**239**	**1 513**
Hasselt	484	305	789	101	112	213	1 247	220	1 467
Tongres	246	30	276	121	22	143	138	16	154
Limbourg :	**730**	**335**	**1 065**	**222**	**134**	**356**	**1 385**	**236**	**1 621**
Arlon (*Luxembourg*)	**108**	**10**	**118**	**56**	**15**	**71**	**15**	—	**15**
Namur (*Namur*)	**411**	**330**	**741**	**194**	**220**	**414**	**263**	**88**	**351**
Total :	**24 056**	**10 793**	**34 849**	**6 035**	**3 468**	**9 503**	**16 360**	**3 645**	**20 005**

STATISTIQUES SOCIALES ET PRIX.

Moyenne journalière du nombre de chômeurs contrôlés. Répartition géographique. Juillet 1957 (suite).

BUREAUX RÉGIONAUX	Chômeurs complets			Chômeurs partiels et accidentels			Total des chômeurs		
	Hommes	Femmes	Total	Hommes	Femmes	Total	Hommes	Femmes	Total
Anvers	5 057	1 154	6 211	3 735	500	4 235	8 792	1 654	10 446
Boom	371	191	562	75	51	126	446	242	688
Malines	1 868	679	2 547	562	373	935	2 430	1 052	3 482
Turnhout	2 522	368	2 890	799	510	1 309	3 321	878	4 199
Anvers :	**9 818**	**2 392**	**12 210**	**5 171**	**1 434**	**6 605**	**14 989**	**3 826**	**18 815**
Bruxelles	5 971	4 505	10 476	1 450	929	2 379	7 421	5 434	12 855
Louvain	1 857	292	2 149	694	382	1 076	2 551	674	3 225
Nivelles	412	297	709	409	68	477	821	365	1 186
Brabant :	**8 240**	**5 094**	**13 334**	**2 553**	**1 379**	**3 932**	**10 793**	**6 473**	**17 266**
Bruges	1 425	189	1 614	174	54	228	1 599	243	1 842
Ypres	713	123	836	111	62	173	824	185	1 009
Courtrai	473	47	520	479	358	837	952	405	1 357
Mouscron	459	296	755	109	57	166	568	353	921
Ostende	3 115	255	3 370	617	262	879	3 732	517	4 249
Roulers	1 462	163	1 625	803	507	1 310	2 265	670	2 935
Flandre occidentale :	**7 647**	**1 073**	**8 720**	**2 293**	**1 300**	**3 593**	**9 940**	**2 373**	**12 313**
Alost	1 775	704	2 479	537	777	1 314	2 312	1 481	3 793
Termonde	1 106	358	1 464	271	287	558	1 377	645	2 022
Gand	4 671	2 166	6 837	1 523	975	2 498	6 194	3 141	9 335
Renaix	586	172	758	347	369	716	933	541	1 474
Saint-Nicolas	2 071	557	2 628	880	974	1 854	2 951	1 531	4 482
Flandre orientale :	**10 209**	**3 957**	**14 166**	**3 558**	**3 382**	**6 940**	**13 767**	**7 339**	**21 106**
Charleroi	498	844	1 342	1 203	297	1 500	1 701	1 141	2 842
La Louvière	515	208	723	378	123	501	893	331	1 224
Mons	1 410	1 046	2 456	268	497	765	1 678	1 543	3 221
Tournai	1 502	195	1 697	466	284	750	1 968	479	2 447
Hainaut :	**3 925**	**2 293**	**6 218**	**2 315**	**1 201**	**3 516**	**6 240**	**3 494**	**9 734**
Huy	554	230	784	353	47	400	907	277	1 184
Liège	2 115	1 197	3 312	1 325	429	1 754	3 440	1 626	5 066
Verviers	559	302	861	564	512	1 076	1 123	814	1 937
Liège :	**3 228**	**1 729**	**4 957**	**2 242**	**988**	**3 230**	**5 470**	**2 717**	**8 187**
Hasselt	1 832	637	2 469	380	106	486	2 212	743	2 955
Tongres	505	68	573	241	38	279	746	106	852
Limbourg :	**2 337**	**705**	**3 042**	**621**	**144**	**765**	**2 958**	**849**	**3 807**
Arlon (*Luxembourg*)	**179**	**25**	**204**	**422**	**27**	**449**	**601**	**52**	**653**
Namur (*Namur*)	**868**	**638**	**1 506**	**432**	**142**	**574**	**1 300**	**780**	**2 080**
Total :	**46 451**	**17 906**	**64 357**	**19 607**	**9 997**	**29 604**	**66 053**	**27 903**	**93 961**

STATISTIQUES SOCIALES ET PRIX.

Nombre d'assurés contre le chômage et pourcentage de chômage. Juillet 1957.

BRANCHES D'ACTIVITÉ	Nombre d'assurés contre le chômage (1)			Pourcentages de chômage (2)								
				Chômage complet			Chômage partiel et accidentel			Total		
	Hommes	Femmes	Total	Hommes	Femmes	Total	Hommes	Femmes	Total	Hommes	Femmes	Total
Agriculture	27 552	1 956	29 508	17,–	13,7	16,8	2,2	7,–	2,6	19,2	20,7	19,4
Forêt, chasse, pêche	4 975	55	5 030	10,1	5,4	10,–	4,8	5,5	4,8	14,9	10,9	14,8
Mines	146 449	1 554	148 003	0,5	5,7	0,6	0,1	0,5	0,1	0,6	6,2	0,7
Pierre	12 389	153	12 542	4,6	15,–	4,8	1,2	4,6	1,2	5,8	19,6	6,–
Céramique	39 438	5 390	44 828	1,4	5,7	1,9	0,4	0,9	0,5	1,8	6,6	2,4
Verre	16 359	3 698	20 057	1,5	5,5	2,2	0,8	0,7	0,8	2,3	6,2	3,–
Diamant	11 287	616	11 903	9,7	5,5	9,5	2,7	4,7	2,8	12,4	10,2	12,3
Construction (4)	226 790	737	227 527	5,4	7,9	5,4	0,9	1,6	0,9	6,3	9,5	6,3
Bois, ameublement	44 020	4 098	48 118	5,2	4,3	5,1	1,2	2,–	1,3	6,4	6,3	6,4
Métal	304 351	35 926	340 277	2,–	3,4	2,1	1,7	2,–	1,7	3,7	5,4	3,8
Chimie	41 588	11 792	53 380	1,2	3,6	1,7	0,2	1,4	0,5	1,4	5,–	2,2
Papier	12 487	6 389	18 876	1,6	4,–	2,4	0,3	1,2	0,6	1,9	5,2	3,–
Livre	18 252	5 269	23 521	1,7	2,–	1,8	0,3	0,6	0,4	2,0	2,6	2,2
Textile	89 873	90 414	180 287	4,2	3,9	4,1	2,6	3,2	2,9	6,8	7,1	7,–
Vêtement	15 790	68 610	84 400	5,5	4,3	4,5	2,7	4,8	4,4	8,2	9,1	8,9
Cuirs, peaux, chaussures	16 452	13 931	30 383	5,4	3,7	4,6	5,4	6,1	5,7	10,8	9,8	10,3
Alimentation	67 963	18 554	86 517	2,4	4,8	2,9	1,2	3,5	1,7	3,6	8,3	4,6
Tabac	2 958	6 096	9 054	6,6	4,4	5,1	1.1	1,4	1,3	7,7	5,8	6,4
Transport (3)	57 970	5 011	62 981	6,3	7,9	6,5	2,1	8,5	2,6	8,4	16,4	9,1
Dockers	17 735	39	17 774	—	—	—	22,1	52,9	22,1	22,1	52,9	22,1
Réparateurs de navires	4 419	—	4 419	—	—	—	0,3	—	0,3	0,3	—	0,3
Hôtels, restaurants	10 937	13 440	24 377	7,9	5,4	6,5	0,6	0,6	0,6	8,5	6,–	7,1
Serv. personnes et biens	1 477	2 385	3 862	6,6	2,2	3,9	0,9	0,6	0,7	7,5	2,8	4,6
Employés	282 987	147 693	430 680	1,1	1,7	1,3	—	0,1	0,1	1,1	1,8	1,4
Autres	96 682	56 981	153 663									
Total :	**1 571 180**	**500 787**	**2 071 967**	**3,–**	**3,6**	**3,1**	**1,2**	**2,–**	**1,4**	**4,2**	**5,6**	**4,5**

Nombre de journées chômées contrôlées.

PROVINCES	Mai 1957			Juin 1957			Juillet 1957		
	Chômeurs complets	Chômeurs partiels et accidentels	Total	Chômeurs complets	Chômeurs partiels et accidentels	Total	Chômeurs complets	Chômeurs partiels et accidentels	Total
Anvers	342 051	142 251	484 302	374 325	176 710	551 035	280 820	151 920	432 740
Flandre occidentale	251 331	95 708	347 039	282 899	119 245	402 144	200 548	82 645	283 193
Flandre orientale	347 212	144 054	491 266	414 423	185 584	600 007	325 807	159 626	485 433
Limbourg	76 504	9 422	85 926	90 593	21 295	111 888	69 962	17 596	87 558
Provinces flamandes :	**1 017 098**	**391 435**	**1 408 533**	**1 162 240**	**502 834**	**1 665 074**	**877 137**	**411 787**	**1 288 924**
Hainaut	144 360	47 079	191 439	180 650	79 565	260 215	143 021	80 868	223 889
Liège	114 504	30 564	145 068	141 846	88 951	230 797	114 005	74 295	188 300
Luxembourg	4 896	1 984	6 880	5 942	8 262	14 204	4 715	10 298	15 013
Namur	35 693	5 824	41 517	44 351	9 921	54 272	34 649	13 205	47 854
Provinces wallonnes :	**299 453**	**85 451**	**384 904**	**372 789**	**186 699**	**559 488**	**296 390**	**178 666**	**475 056**
Brabant	316 038	58 846	374 884	390 593	104 932	495 525	306 673	90 442	397 115
Le Royaume :	**1 632 589**	**535 732**	**2 168 321**	**1 925 622**	**794 465**	**2 720 087**	**1 480 200**	**680 895**	**2 161 095**

(1) Relevé au 30.6.56 des effectifs à l'ONSS, plus les chômeurs complets contrôlés en juin 1956, ainsi que les frontaliers pour la France et les Pays-Bas relevés par le FNAMI au 30.6.1956 compte tenu d'une estimation des travailleurs saisonniers de l'agriculture.
(2) Moyenne journalière du nombre de chômeurs contrôlés en % du nombre d'assurés contre le chômage.
(3) Y compris le personnel temporaire de la S.N.C.B. et de la S.N.C.V.
(4) Y compris les chômeurs mis au travail par les pouvoirs publics.
(5) Dans les pourcentages de chômage, il n'a pas été tenu compte du secteur « Manutention ».

STATISTIQUES SOCIALES ET PRIX.

Moyenne journalière du nombre de chômeurs par branche d'activité. Août 1957.

BRANCHES D'ACTIVITÉ	Chômeurs complets								
	Qualifiés + semi-qualifiés			Manœuvres spécialisés			Manœuvres ordinaires		
	Hommes	Femmes	Total	Hommes	Femmes	Total	Hommes	Femmes	Total
Agriculture	2 607	178	2 785	312	32	344	632	57	689
Forêt, chasse, pêche	376	2	378	17	—	17	50	2	52
Mines	134	1	135	106	48	154	553	40	593
Pierre	181	4	185	89	4	93	208	10	218
Céramique	156	46	202	197	168	365	230	80	310
Verre	77	49	126	49	89	138	104	61	165
Diamant	757	32	789	3	—	3	177	—	177
Construction	2 432	15	2 447	1 915	9	1 924	7 206	31	7 237
Bois	1 696	100	1 796	130	71	201	479	37	516
Métal	2 506	223	2 729	999	381	1 380	2 391	545	2 936
Chimie	68	87	155	59	162	221	370	172	542
Papier	50	57	107	40	139	179	96	66	162
Livre	232	57	289	16	38	54	68	15	83
Textile	2 256	2 350	4 606	364	236	600	966	928	1 894
Vêtement	799	2 632	3 431	8	108	116	74	275	349
Cuir	689	358	1 047	46	92	138	126	59	185
Alimentation	616	135	751	180	282	462	803	589	1 392
Tabac	162	182	344	15	53	68	18	21	39
Transport	2 054	602	2 656	1 029	158	1 187	1 140	221	1 361
Dockers	—	—	—	—	—	—	—	—	—
Réparateurs de navires	—	—	—	—	—	—	—	—	—
Hôtels, restaurants	744	509	1 253	39	112	151	102	141	243
Gens de maison	115	349	464	51	1 236	1 287	127	426	553
Serv. personnes et biens	61	33	94	4	2	6	41	14	55
Employés	3 149	2 505	5 654	—	—	—	—	—	—
Artistes	512	224	736	—	—	—	—	—	—
Total :	**22 429**	**10 730**	**33 159**	**5 668**	**3 420**	**9 088**	**15 961**	**3 790**	**19 751**

Moyenne journalière du nombre de chômeurs par branche d'activité. Août 1957 (suite).

BRANCHES D'ACTIVITÉ	Chômeurs complets			Chômeurs partiels et accidentels			Total des chômeurs		
	Hommes	Femmes	Total	Hommes	Femmes	Total	Hommes	Femmes	Total
Agriculture	3 551	267	3 818	657	128	785	4 208	395	4 603
Forêt, chasse, pêche	443	4	447	310	4	314	753	8	761
Mines	793	89	882	67	—	67	860	89	949
Pierre	478	18	496	66	1	67	544	19	563
Céramique	583	294	877	256	47	303	839	341	1 180
Verre	230	199	429	53	37	90	283	236	519
Diamant	937	32	969	184	22	206	1 121	54	1 175
Construction	11 553	55	11 608	1 853	12	1 865	13 406	67	13 473
Bois	2 305	208	2 513	534	77	611	2 839	285	3 124
Métal	5 896	1 149	7 045	1 073	193	1 266	6 969	1 342	8 311
Chimie	497	421	918	194	188	382	691	609	1 300
Papier	186	262	448	45	56	101	231	318	549
Livre	316	110	426	46	30	76	362	140	502
Textile	3 586	3 514	7 100	2 208	2 884	5 092	5 794	6 398	12 192
Vêtement	881	3 015	3 896	425	3 097	3 522	1 306	6 112	7 418
Cuir	861	509	1 370	475	435	910	1 336	944	2 280
Alimentation	1 599	1 006	2 605	515	358	873	2 114	1 364	3 478
Tabac	195	256	451	24	62	86	219	318	537
Transport	4 223	981	5 204	1 078	257	1 335	5 301	1 238	6 539
Dockers	—	—	—	3 048	12	3 060	3 048	12	3 060
Réparateurs de navires	—	—	—	15	—	15	15	—	15
Hôtels, restaurants	885	762	1 647	68	82	150	953	844	1 797
Gens de maison	293	2 011	2 304	17	231	248	310	2 242	2 552
Serv. personnes et biens	106	49	155	9	11	20	115	60	175
Employés	3 149	2 505	5 654	56	98	154	3 205	2 603	5 808
Artistes	512	224	736	8	3	11	520	227	747
Total :	**44 058**	**17 940**	**61 998**	**13 284**	**8 325**	**21 609**	**57 342**	**26 265**	**83 607**

REMARQUE. — A partir du mois d'avril 1950, les statistiques du chômage font mention des chômeurs ouvriers qualifiés et semi-qualifiés, répartis selon le groupe de professions, et des chômeurs manœuvres répartis selon l'industrie qui les occupait en dernier lieu. Bien que cette classification hybride appelle de sérieuses réserves, elle n'en permet pas moins — en attendant l'application d'une classification industrielle intégrale — l'établissement de statistiques d'une valeur nettement supérieure à celles des données publiées antérieurement.

Il convient donc de tenir compte de la modification intervenue, à partir d'avril 1950, lors de la comparaison des résultats recueillis depuis cette période avec ceux ayant trait à des périodes antérieures.

STATISTIQUES SOCIALES ET PRIX.

Moyenne journalière du nombre de chômeurs contrôlés. Répartition géographique. Août 1957.

BUREAUX RÉGIONAUX	Chômeurs complets								
	Qualifiés + semi-qualifiés			Manœuvres spécialisés			Manœuvres ordinaires		
	Hommes	Femmes	Total	Hommes	Femmes	Total	Hommes	Femmes	Total
Anvers	2 289	689	2 978	892	98	990	1 860	328	2 188
Boom	119	70	189	48	69	117	192	44	236
Malines	1 115	477	1 592	168	96	264	498	241	739
Turnhout	1 021	183	1 204	162	120	282	948	58	1 006
Anvers :	**4 544**	**1 419**	**5 963**	**1 270**	**383**	**1 653**	**3 498**	**671**	**4 169**
Bruxelles	3 278	2 916	6 194	327	614	941	2 259	958	3 217
Louvain	694	292	986	171	67	238	626	58	684
Nivelles	196	161	357	44	66	110	149	64	213
Brabant :	**4 168**	**3 369**	**7 537**	**542**	**747**	**1 289**	**3 034**	**1 080**	**4 114**
Bruges	800	174	974	112	40	152	487	9	496
Ypres	325	81	406	138	24	162	114	6	120
Courtrai	249	45	294	34	3	37	131	—	131
Mouscron	315	255	570	58	20	78	64	10	74
Ostende	1 779	164	1 943	427	66	493	499	28	527
Roulers	821	141	962	210	19	229	244	7	251
Flandre occidentale :	**4 289**	**860**	**5 149**	**979**	**172**	**1 151**	**1 539**	**60**	**1 599**
Alost	638	506	1 144	308	48	356	807	115	922
Termonde	584	275	859	126	37	163	386	46	432
Gand	2 023	969	2 992	620	277	897	1 939	803	2 742
Renaix	342	155	497	73	6	79	123	19	142
Saint-Nicolas	1 438	497	1 935	321	43	364	305	30	335
Flandre orientale :	**5 025**	**2 402**	**7 427**	**1 448**	**411**	**1 859**	**3 560**	**1 013**	**4 573**
Charleroi	200	345	545	9	334	343	252	130	382
La Louvière	238	110	348	50	32	82	191	70	261
Mons	632	574	1 206	321	338	659	485	146	631
Tournai	777	161	938	80	6	86	432	12	444
Hainaut :	**1 847**	**1 190**	**3 037**	**460**	**710**	**1 170**	**1 360**	**358**	**1 718**
Huy	245	93	338	110	96	206	181	42	223
Liège	773	539	1 312	229	450	679	989	174	1 163
Verviers	288	189	477	175	98	273	89	16	105
Liège :	**1 306**	**821**	**2 127**	**514**	**644**	**1 158**	**1 259**	**232**	**1 491**
Hasselt	487	313	800	110	117	227	1 238	249	1 487
Tongres	247	25	272	93	23	116	166	17	183
Limbourg :	**734**	**338**	**1 072**	**203**	**140**	**343**	**1 404**	**266**	**1 670**
Arlon (*Luxembourg*)	**126**	**18**	**144**	**44**	**8**	**52**	**16**	**1**	**17**
Namur (*Namur*)	**390**	**313**	**703**	**208**	**205**	**413**	**291**	**109**	**400**
Total :	**22 429**	**10 730**	**33 159**	**5 668**	**3 420**	**9 088**	**15 961**	**3 790**	**19 751**

STATISTIQUES SOCIALES ET PRIX.

Moyenne journalière du nombre de chômeurs contrôlés. Répartition géographique. Août 1957 (suite).

BUREAUX RÉGIONAUX	Chômeurs complets			Chômeurs partiels et accidentels			Total des chômeurs		
	Hommes	Femmes	Total	Hommes	Femmes	Total	Hommes	Femmes	Total
Anvers	5 041	1 115	6 156	2 731	389	3 120	7 772	1 504	9 276
Boom	359	183	542	29	45	74	388	228	616
Malines	1 781	814	2 595	404	266	670	2 185	1 080	3 265
Turnhout	2 131	361	2 492	601	275	876	2 732	636	3 368
Anvers :	**9 312**	**2 473**	**11 785**	**3 765**	**975**	**4 740**	**13 077**	**3 448**	**16 525**
Bruxelles	5 864	4 488	10 352	844	703	1 547	6 708	5 191	11 899
Louvain	1 491	417	1 908	579	237	816	2 070	654	2 724
Nivelles	389	291	680	70	76	146	459	367	826
Brabant :	**7 744**	**5 196**	**12 940**	**1 493**	**1 016**	**2 509**	**9 237**	**6 212**	**15 449**
Bruges	1 399	223	1 622	238	57	295	1 637	280	1 917
Ypres	577	111	688	99	37	136	676	148	824
Courtrai	414	48	462	423	277	700	837	325	1 162
Mouscron	437	285	722	139	98	237	576	383	959
Ostende	2 705	258	2 963	755	206	961	3 460	464	3 924
Roulers	1 275	167	1 442	586	394	980	1 861	561	2 422
Flandre occidentale :	**6 807**	**1 092**	**7 899**	**2 240**	**1 069**	**3 309**	**9 047**	**2 161**	**11 208**
Alost	1 753	669	2 422	520	715	1 235	2 273	1 384	3 657
Termonde	1 096	358	1 454	279	231	510	1 375	589	1 964
Gand	4 582	2 049	6 631	1 436	959	2 395	6 018	3 008	9 026
Renaix	538	180	718	397	332	729	935	512	1 447
Saint-Nicolas	2 064	570	2 634	791	927	1 718	2 855	1 497	4 352
Flandre orientale :	**10 033**	**3 826**	**13 859**	**3 423**	**3 164**	**6 587**	**13 456**	**6 990**	**20 446**
Charleroi	461	809	1 270	184	191	375	645	1 000	1 645
La Louvière	479	212	691	143	93	236	622	305	927
Mons	1 438	1 058	2 496	199	356	555	1 637	1 414	3 051
Tournai	1 289	179	1 468	360	260	620	1 649	439	2 088
Hainaut :	**3 667**	**2 258**	**5 925**	**886**	**900**	**1 786**	**4 553**	**3 158**	**7 711**
Huy	536	231	767	85	57	142	621	288	909
Liège	1 991	1 163	3 154	277	333	610	2 268	1 496	3 764
Verviers	552	303	855	410	508	918	962	811	1 773
Liège :	**3 079**	**1 697**	**4 776**	**772**	**898**	**1 670**	**3 851**	**2 595**	**6 446**
Hasselt	1 835	679	2 514	327	95	422	2 162	774	2 936
Tongres	506	65	571	153	26	179	659	91	750
Limbourg :	**2 341**	**744**	**3 085**	**480**	**121**	**601**	**2 821**	**865**	**3 686**
Arlon (*Luxembourg*)	**186**	**27**	**213**	**88**	**31**	**119**	**274**	**58**	**332**
Namur (*Namur*)	**889**	**627**	**1 516**	**137**	**151**	**288**	**1 026**	**778**	**1 804**
Total :	**44 058**	**17 940**	**61 998**	**13 284**	**8 325**	**21 609**	**57 342**	**26 265**	**83 607**

STATISTIQUES SOCIALES ET PRIX.

Nombre d'assurés contre le chômage et pourcentage de chômage. Août 1957.

BRANCHES D'ACTIVITÉ	Nombre d'assurés contre le chômage (1)			Pourcentages de chômage (2)								
				Chômage complet			Chômage partiel et accidentel			Total		
	Hommes	Femmes	Total	Hommes	Femmes	Total	Hommes	Femmes	Total	Hommes	Femmes	Total
Agriculture	27 552	1 956	29 508	12,8	13,7	12,0	2,4	6,5	2,7	15,3	20,2	15,6
Forêt, chasse, pêche	4 975	55	5 030	8,9	7,3	8,9	6,2	7,3	6,2	15,1	14,6	15,1
Mines	146 449	1 554	148 003	0,5	5,7	0,6	0,1	—	—	0,6	5,7	0,6
Pierre	12 389	153	12 542	3,9	11,8	4,0	0,5	0,7	0,5	4,4	12,5	4,5
Céramique	39 438	5 390	44 828	1,5	5,5	2,0	0,6	0,9	0,7	2,1	6,4	2,7
Verre	16 359	3 698	20 057	1,4	5,4	2,1	0,3	1,0	0,4	1,7	6,4	2,5
Diamant	11 287	616	11 903	8,3	5,2	8,1	1,6	3,6	1,7	9,9	8,8	9,8
Construction (4)	226 790	737	227 527	5,1	7,5	5,1	0,8	1,6	0,8	5,9	9,1	5,9
Bois, ameublement	44 020	4 098	48 118	5,2	5,1	5,2	1,2	1,9	1,3	6,4	7,0	6,5
Métal	304 351	35 926	340 277	1,9	3,2	2,1	0,4	0,5	0,4	2,3	3,7	2,5
Chimie	41 588	11 792	53 380	1,2	3,6	1,7	0,5	1,6	0,7	1,7	5,2	2,4
Papier	12 487	6 389	18 876	1,5	4,1	2,4	0,4	0,9	0,5	1,9	5,0	2,9
Livre	18 252	5 269	23 521	1,7	2,1	1,8	0,3	0,6	0,3	2,0	2,7	2,1
Textile	89 873	90 414	180 287	4,0	3,9	3,9	2,5	3,2	2,8	6,5	7,1	6,7
Vêtement	15 790	68 610	84 400	5,6	4,4	4 6	2,7	4,5	4,2	8,3	8,9	8,8
Cuirs, peaux, chaussures	16 452	13 931	30 383	5,2	3,7	4,5	2,9	3,1	3,0	8,1	6,8	7,5
Alimentation	67 963	18 554	86 517	2,4	5,4	3,0	0,7	1,9	1,0	3,1	7,3	4,0
Tabac	2 958	6 096	9 054	6,6	4,2	5,0	0,8	1,0	0,9	7,4	5,2	5,9
Transport (3) (5)	57 970	5 011	62 981	6,3	8,1	6,4	1,9	5,1	2,1	8,2	13,2	8,5
Dockers	17 735	39	17 774	—	—	—	16,6	35,3	16,7	16,6	35,3	16,7
Réparateurs de navires	4 419	—	4 419	—	—	—	0,3	—	0,3	0,3	—	0,3
Hôtels, restaurants	10 937	13 440	24 377	8,1	5,7	6,8	0,6	0,6	0,6	8,7	6,3	7,4
Serv. personnes et biens	1 477	2 385	3 862	7,2	2,1	4,0	0,6	0,4	0,5	7,8	2,5	4,5
Employés	282 987	147 693	430 680	1,1	1,7	1,3	—	0,1	—	1,1	1,8	1,3
Autres	96 682	56 981	153 663									
Total :	**1 571 180**	**500 787**	**2 071 967**	**2,8**	**3,6**	**3,0**	**0,8**	**1,6**	**1,0**	**3,6**	**5,2**	**4,0**

Nombre de journées chômées contrôlées.

PROVINCES	Juin 1957			Juillet 1957			Août 1957		
	Chômeurs complets	Chômeurs partiels et accidentels	Total	Chômeurs complets	Chômeurs partiels et accidentels	Total	Chômeurs complets	Chômeurs partiels et accidentels	Total
Anvers	374 325	176 710	551 035	280 820	151 920	432 740	271 045	109 018	380 063
Flandre occidentale	282 899	119 245	402 144	200 548	82 645	283 193	181 675	76 112	257 787
Flandre orientale	414 423	185 584	600 007	325 807	159 626	485 433	318 757	151 505	470 262
Limbourg	90 593	21 295	111 888	69 962	17 596	87 558	70 971	13 815	84 786
Provinces flamandes :	**1 162 240**	**502 834**	**1 665 074**	**877 137**	**411 787**	**1 288 924**	**842 448**	**350 450**	**1 192 898**
Hainaut	180 650	79 565	260 215	143 021	80 868	223 889	136 261	41 089	177 350
Liège	141 846	88 951	230 797	114 005	74 295	188 300	109 856	38 411	148 267
Luxembourg	5 942	8 262	14 204	4 715	10 298	15 013	4 900	2 733	7 633
Namur	44 351	9 921	54 272	34 649	13 205	47 854	34 875	6 608	41 483
Provinces wallonnes :	**372 789**	**186 699**	**559 488**	**296 390**	**178 666**	**475 056**	**285 892**	**88 841**	**374 733**
Brabant	390 593	104 932	495 525	306 673	90 442	397 115	297 612	57 709	355 321
Le Royaume :	**1 925 622**	**794 465**	**2 720 087**	**1 480 200**	**680 895**	**2 161 095**	**1 425 952**	**497 000**	**1 922 952**

(1) Relevé au 30.6.56 des effectifs à l'ONSS, plus les chômeurs complets contrôlés en juin 1956, ainsi que les frontaliers pour la France et les Pays-Bas relevés par le FNAMI au 30.6.1956 compte tenu d'une estimation des travailleurs saisonniers de l'agriculture.
(2) Moyenne journalière du nombre de chômeurs contrôlés en % du nombre d'assurés contre le chômage.
(3) Y compris le personnel temporaire de la S.N.C.B. et de la S.N.C.V.
(4) Y compris les chômeurs mis au travail par les pouvoirs publics.
(5) Dans les pourcentages de chômage, il n'a pas été tenu compte du secteur « Manutention ».

Finances

Situation de la dette publique (en 1 000 000 de F).

Source : Ministère des Finances.

DATES	Dette consolidée					Dette à moyen terme			Dette à court terme			Dette à vue (1)	Dette publique globale (2)
	Intérieure		Extérieure		Total de la dette consolidée	Intérieure	Extérieure	Total de la dette à moyen terme	Intérieure	Extérieure	Total de la dette à court terme		
	Directe	Indirecte	Emprunts	Dette moratoriée									
1938 31 décembre	**26 525**	**9 065**	**5 827**	**13 133**	**54 550**	**1 300**	—	**1 300**	**460**	**733**	**1 193**	**3 031**	**60 074**
1951 31 décembre	**106 551**	**8 826**	**13 696**	**21 455**	**150 528**	**35 983**	**1 400**	**37 383**	**67 570**	**758**	**68 328**	**19 443**	**275 682**
1952 31 décembre	**119 197**	**8 724**	**14 277**	**21 427**	**163 625**	**31 249**	**3 341**	**34 590**	**68 729**	**1 251**	**69 980**	**19 210**	**287 405**
1953 31 décembre	**130 564**	**8 624**	**14 578**	**21 240**	**175 006**	**33 098**	**2 567**	**35 665**	**66 732**	**4 543**	**71 275**	**21 223**	**303 169**
1954 31 décembre	**155 163**	**9 920**	**15 666**	**21 289**	**202 038**	**25 817**	**2 039**	**27 856**	**62 646**	**4 600**	**67 246**	**22 376**	**319 516**
1955 31 décembre	**157 235**	**14 231**	**17 372**	**21 275**	**210 113**	**25 850**	**2 056**	**27 906**	**67 135**	**4 870**	**72 005**	**22 849**	**332 873**
1956 :													
31 août	164 127	14 816	17 259	21 228	217 430	24 079	1 319	25 398	69 214	5 515	74 729	21 931	339 488
30 septembre	164 020	14 800	17 236	21 213	217 269	24 007	1 317	25 324	68 126	5 514	73 640	21 567	337 800
31 octobre	163 618	14 848	17 275	21 179	216 920	24 007	1 317	25 324	69 644	5 511	75 155	21 655	339 054
30 novembre	167 636	14 831	17 412	21 327	221 206	24 407	1 322	25 729	65 099	6 637	71 736	21 897	340 568
31 décembre	167 205	14 894	17 414	21 388	220 901	24 407	1 327	25 734	62 100	6 592	68 692	23 893	339 220
1957 :													
31 janvier	165 980	14 860	17 417	21 397	219 654	24 107	1 326	25 433	68 099	6 041	74 140	22 625	341 852
28 février	166 048	14 839	17 438	21 402	219 727	23 951	1 327	25 278	69 875	5 778	75 653	21 851	342 509
31 mars	165 736	14 814	17 397	21 430	219 377	23 951	1 328	25 279	69 222	5 800	75 022	22 462	342 140
30 avril	172 773	14 794	17 399	21 424	226 390	22 671	1 329	24 000	68 201	5 715	73 916	22 722	347 028
31 mai	172 648	14 776	17 389	21 450	226 263	22 671	1 331	24 002	68 013	5 506	73 519	22 378	346 162
30 juin	172 110	15 533	17 192	21 411	226 246	22 435	1 329	23 764	66 101	5 221	71 322	23 344	344 676
31 juillet	171 783	16 790	17 115	21 389	227 077	22 163	1 326	23 489	65 441	5 855	71 296	22 601	344 463
31 août	171 640	16 779	17 143	21 449	227 011	22 163	1 329	23 492	66 409	6 181	72 590	21 622	344 715

(1) Avoir des particuliers en compte chèques postaux.
(2) Non compris la Dotation des combattants.

Rendement des impôts sans distinction d'exercice et non compris les additionnels provinciaux et communaux (1 000 000 F).

Source : Ministère des Finances.

MOYENNES MENSUELLES ET MOIS	Contributions directes										Douanes et accises				Enregistrement					Recettes globales	
	Contribution foncière	Taxe mobilière	Taxe professionnelle	Versements anticipatifs à valoir sur la taxe professionnelle	Impôt complémentaire personnel	Contribution nationale de crise	Taxe de circulation sur les véhicules automobiles	Sommes réalisées sur les produits des exercices clos	Autres	Total	Douanes	Accises et taxes spéciales de consommation	Divers	Total	Enregistrement	Successions	Timbre et taxes assimilées	Autres	Total	pour la période	cumulatives à partir de janvier
1938	**33**	**77**	**59**	—	**25**	**28**	**16**	**15**	**20**	**273**	**129**	**125**	**1**	**255**	**41**	**20**	**214**	**3**	**278**	**806**	
1951	**36**	**267**	**816**	**554**	**140**	**398**	**121**	**346**	**142**	**2 820**	**363**	**664**	**11**	**1 038**	**170**	**85**	**1 674**	**17**	**1 946**	**5 804**	
1952	**37**	**305**	**1 187**	**320**	**199**	**231**	**127**	**237**	**87**	**2 730**	**365**	**767**	**8**	**1 140**	**182**	**85**	**1 783**	**20**	**2 070**	**5 940**	
1953	**36**	**309**	**1 254**	**259**	**187**	**168**	**134**	**166**	**55**	**2 568**	**365**	**696**	**20**	**1 081**	**196**	**94**	**1 684**	**23**	**1 997**	**5 646**	
1954	**39**	**307**	**1 234**	**282**	**212**	**159**	**148**	**271**	**59**	**2 711**	**381**	**718**	**23**	**1 122**	**210**	**99**	**1 725**	**23**	**2 057**	**5 890**	
1955	**37**	**323**	**1 227**	**442**	**225**	**152**	**167**	**164**	**52**	**2 678**	**416**	**862**	**24**	**1 302**	**229**	**117**	**1 963**	**25**	**2 334**	**6 314**	
1956	**36**	**285**	**1 337**	**413**	**239**	**154**	**176**	**180**	**47**	**2 867**	**461**	**898**	**20**	**1 379**	**253**	**124**	**2 214**	**26**	**2 617**	**6 863**	
Août	79	123	1 236	2	300	122	22	— 27	53	1 910	413	981	9	1 403	213	147	2 194	22	2 576	5 889	57 029
Septembre ...	100	106	1 541	18	495	128	18	— 22	46	2 431	473	879	9	1 361	214	144	2 174	21	2 553	6 345	63 374
Octobre	78	165	1 201	79	241	164	20	75	50	2 073	494	969	15	1 478	291	151	2 213	25	2 680	6 231	69 605
Novembre....	60	363	1 247	21	149	246	8	— 13	40	2 121	476	927	33	1 436	310	131	2 346	26	2 813	6 370	75 975
Décembre ...	35	218	1 353	111	233	103	4	— 54	46	2 049	498	983	29	1 510	288	148	2 360	26	2 822	6 381	82 356
1957																					
Janvier	16	277	1 927	1 227	296	102	1 540	9	61	5 455	481	900	27	1 408	301	141	2 284	27	2 753	9 616	9 616
Février	14	218	1 513	22	236	56	137	— 9	54	2 241	486	853	46	1 385	262	114	2 282	27	2 685	6 311	15 927
Mars	19	327	1 492	40	221	138	42	113	67	2 459	530	875	12	1 417	289	128	2 353	40	2 810	6 686	22 613
Avril	1	291	1 050	85	122	138	60	612	51	2 410	540	868	13	1 421	309	98	2 275	36	2 718	6 549	29 162
Mai	4	558	1 281	3	165	300	28	715	50	3 104	515	933	52	1 500	279	107	2 342	27	2 755	7 359	36 521
Juin	28	721	1 818	173	255	359	181	338	54	3 927	475	923	12	1 410	327	120	2 341	28	2 816	8 153	44 674
Juillet	77	324	1 586	3 134	405	191	182	214	55	6 168	491	1010	26	1 527	300	222	2 170	26	2 718	10 414	55 088
Août	93	159	1 390	8	366	154	21	— 38	50	2 203	447	1044	9	1 500	223	133	2 229	24	2 609	6 312	61 400
1956 Janv.-Août ..	19	321	1 338	591	218	151	258	272	47	3 216	449	878	18	1 345	243	114	2 184	27	2 568	7 129	
1957 Janv.-Août ..	32	359	1 507	587	258	180	274	244	55	3 496	495	926	25	1 446	286	133	2 285	29	2 733	7 675	

FINANCES.

Cours comparés de quelques fonds publics.

DATES	Dette intérieure directe de l'Etat belge						Dette indirecte et dette garantie par l'Etat			Dette directe de la Colonie	
	Dette 2½ %	Dette 3½ % 1937	Dette unifiée 4 % 1e série	Emprunt de la libération 4 % 1945	Certificats de trésorerie 4 % 1949	Emprunts à lots 4 % 1941	Dommages de guerre à lots 4 % 1923	Emprunt de la Reconstruction 1e tranche 2 % 1947	S.N.C.F.B. (tranche belge) 4 %	Dette coloniale 4 % 1936	Dette coloniale 4 % 1950-60
	cotation pour										
	100	100	100	100	100	1 000	525	1 000	500	100	100
1938 3 janvier	**67,10**	**88,85**	**97,40**	..	..	..	**571**	..	**487**	**95,15**	..
1952 2 janvier	**53,10**	**78,70**	**87,05**	**84,25**	**96,65**	**874**	**469**	**974**	**428**	**92,35**	**98,30**
1953 5 janvier	**53,75**	**79,35**	**89,35**	**87,90**	**99,40**	**926**	**495**	**990**	**456**	**93,20**	**99,10**
1954 4 janvier	**56,95**	**80,50**	**92,35**	**90,20**	**101,10**	**980**	**507**	**998**	**473**	**94,50**	**100,55**
1955 4 janvier	**62,30**	**84,50**	**95,30**	**92,15**	**101,50**	**997**	**532**	**1 021**	**496**	**93,75**	**99,20**
1956 3 janvier	**61,70**	**88,30**	**95,70**	**93,70**	**104,10**	**1 003**	**527**	**1 046**	**494**	**94,80**	**98,85**
1 octobre	61,70	89,10	95,—	93,95	103,15	997	1 063	1 027	485	93,—	98,80
2 novembre ...	61,20	89,—	94,85	93,—	103,—	993	1 064	1 020	487	90,45	99,20
3 décembre ...	61,15	89,05	94,85	92,60	102,70	988	1 063	1 015	484	90,40	99,90
1957 2 janvier	60,—	87,—	89,50	88,70	100,90	978	1 058	1 012	469	87,30	98,25
1 février	60,—	87,—	89,70	88,80	101,30	983	1 059	1 015	474	87,15	100,—
1 mars.....	59,90	87,—	89,80	88,65	101,70	980	1 053	1 008	478	86,65	99,75
1 avril.....	59,—	87,—	88,15	86,05	101,15	960	1 043	1 004	481	85,90	97,30
2 mai	59,—	86,90	87,75	85,90	100,85	947	1 044	1 001	478	84,65	97,10
3 juin	59,—	86,40	87,—	85,55	100,65	936	1 034	1 000	467	83,25	97,—
1 juillet	59,—	86,40	87,—	85,80	100,80	926	1 034	994	456	82,—	97,60
1 août	56,—	82,40	83,—	82,—	100,40	920	1 006	987	435	79,75	97,60
2 septembre ..	56,—	82,40	83,—	81,60	101,50	922	1 008	986	427	79,—	97,95
1 octobre	55,75	82,40	83,—	81,55	101,25	919	1 005	981	431	78,75	98,40

(1) A partir du 18.6.1956 cotation des titres résultant de l'échange.

Rendements des principaux types d'obligations (en pourcent) (1).

Source : Banque Nationale de Belgique.

DATES	Dette unifiée (rendement eu égard au cours seulement)	Jour d'échéance 2 à 5 ans		Jour d'échéance 5 à 10 ans			Jour d'échéance 5 à 20 ans		Jour d'échéance plus de 20 ans		Taux médian (non compris la dette unifiée)
		Etat (3)	Parastatiques et villes	Parastatiques et villes (remboursement à date fixe et par annuités constantes)	Emprunts de sociétés émis de 1936 à 1938	Emprunts de sociétés émis de 1943 à 1948 (3)	Etat	Parastatiques (2)	Etat Emprunts à lots		
		Remboursement à date fixe			Remboursement par annuités constantes		Remboursement par annuités variables		Dette directe	Dette indirecte	
	4 % 1e série	3,5 à 4 %	4 à 4,5 %	4 à 4,5 %	4,5 à 5 %	4 à 4,5 %	4,25 à 4,5 %	3 à 4,5 %	4 %	4 %	
1950 3 janvier	**4,46**	**4,28**	**4,28**	**4,66**	**4,93**	**5,75**	—	—	**4,74**	**5,23**	**4,5**
1951 2 janvier	**4,49**	**4,93**	**4,70**	**4,71**	**5,–**	**6,38**	—	—	**4,95**	**5,65**	**4,9**
1952 2 janvier	**4,60**	**5,11**	**5,19**	**5,17**	**5,36**	**6,55**	—	**5,64**	**5,13**	**5,65**	**5,2**
1953 5 janvier	**4,48**	**4,45**	**4,85**	**4,90**	**5,05**	**6,02**	**5,09**	**5,51**	**4,81**	**5,32**	**4,9**
1954 4 janvier	**4,33**	**3,96**	**4,15**	**4,52**	**4,75**	**5,95**	**4,79**	**4,96**	**4,58**	**5,12**	**4,6**
1955 4 janvier	**4,20**	**3,72**	**3,89**	**4,38**	**4,45**	**5,29**	**4,59**	**4,61**	**4,43**	**4,88**	**4,5**
1956 3 janvier	**4,18**	**3,83**	**3,99**	**4,44**	**4,57**	**5,18**	**4,63**	**4,71**	**4,38**	**4,94**	**4,6**
1 septembre ..	4,18	4,08	4,14	4,47	4,34	5,14	4,66	4,67	4,35	4,88	4,6
1 octobre	4,21	4,16	4,36	4,66	4,53	5,31	4,85	4,89	4,38	4,94	4,8
2 novembre	4,22	4,21	4,52	4,72	4,55	5,17	4,95	5,04	4,39	4,94	4,9
1 décembre.....	4,22	4,31	4,71	4,74	4,81	5,38	5,06	5,08	4,46	4,98	5,–
1957 2 janvier	4,47	4,93	5,17	5,07	4,94	5,50	5,54	5,59	4,53	5,03	5,4
1 février	4,46	4,72	5,05	5,08	4,59	5,75	5,41	5,50	4,51	5,02	5,3
1 mars.....	4,45	4,58	= 4,80	5,03	4,60	5,60	5,30	5,38	4,53	5,04	5,2
1 avril	4,54	4,96	= 5,13	5,11	4,93	5,85	5,62	5,55	4,61	5,11	5,4
2 mai.....	4,56	5,09	= 5,17	5,20	5,13	5,81	5,66	5,57	4,69	5,11	5,4
3 juin	4,60	5,18	5,03	5,80	5,49	5,96	5,80	5,65	4,75	5,26	5,6
1 juillet	4,60	5,20	5,13	5,93	6,19	6,33	5,82	5,71	4,79	5,38	5,7
1 août	4,82	5,47	5,56	6,34	5,45	6,44	6,41	6,44	4,91	5,61	6,2
2 septembre ...	4,82	5,06	5,53	6,43	5,53	6,53	6,44	6,43	4,90	5,58	6,2

(1) Le présent tableau a été modifié suite à un changement de la méthode de calcul de la B.N.B. Voir notice en page 84 du « Bulletin d'Information et de Documentation » de février 1956 de la B.N.B.

(2) Rendements rectifiés à partir du 1.7.1955 après élargissement de l'échantillon. Au 2.7.1956, la série comprend 14 emprunts représentant une valeur nominale de 20,5 milliards de francs. Au 1.8.1956, il y avait 26 emprunts avec une valeur nominale de 25 milliards de francs.

(3) Ces rendements sont calculés sur le capital en circulation à partir du 1er décembre 1955.

FINANCES.

Indice des cours aux bourses de Bruxelles et d'Anvers — Actions. (Période de base : 1953 = 100.)

DATES	Marché au comptant — VALEURS BELGES — Valeurs industrielles																	
		Industrie des métaux ferreux							Charbonnages						Industries de la construction			Industrie textile	
	Gaz - Électricité	Sidérurgie	Ind. des fabrications métalliques			Industrie des métaux ferreux	Industrie des métaux non ferreux	Industrie chimique	Bassin de la Campine	Bassin du Hainaut	Bassin de Liège	Charbonnages	Glaceries	Verreries	Carrières et travail de la pierre	Industrie du ciment	Industries de la construction	Filatures	Industries textiles
			Fabrication d'articles en métal	Fabrication de machines, appareils et accessoires	Industrie des fabricat. métalliques														
1950 5 janvier (1)	73	..	..	..	..	88	51	94	..	..	..	77	117	195	..	..	104	..	134
1951 3 janvier (1)	74	..	..	..	..	86	61	89	..	..	..	77	108	141	..	..	87	..	134
1952 2 janvier (1)	100	..	..	..	..	117	132	127	..	..	..	112	121	119	..	..	104	..	139
1953 5 janvier	95	107	102	98	98	104	103	102	103	110	105	105	95	100	105	92	95	116	114
1954 4 janvier	109	90	97	105	105	95	102	103	93	95	104	95	101	109	102	111	108	99	99
1955 4 janvier	123	121	155	123	126	123	181	138	94	106	124	104	198	203	133	136	136	107	106
1956 3 janvier.....	136	147	162	115	121	137	222	136	124	120	135	127	300	212	198	167	173	93	92
2 novembre	134	165	203	112	120	149	218	140	132	106	117	125	265	192	225	179	187	99	93
3 décembre.....	135	165	192	109	117	148	217	135	145	113	124	135	260	182	223	172	181	99	93
1957 2 janvier.....	139	176	206	111	119	156	228	141	148	111	122	136	268	188	227	180	188	104	96
1 février	140	173	203	112	121	154	226	140	149	113	124	138	264	191	225	173	182	116	105
1 mars	139	176	208	112	121	156	220	144	163	119	127	147	255	184	229	171	182	120	108
1 avril	135	172	213	113	122	154	217	144	162	120	132	148	276	179	233	165	179	119	107
2 mai	138	173	210	113	122	154	212	143	165	119	133	149	275	177	221	163	175	123	109
3 juin.....	136	179	212	114	123	159	196	144	166	116	139	150	267	172	214	160	173	124	109
1 juillet	134	174	213	112	122	155	190	141	165	117	136	149	262	175	211	155	168	122	108
1 août	138	181	210	116	124	161	194	141	166	128	144	153	268	181	214	163	174	123	110
2 septembre	132	180	205	112	120	159	182	138	161	127	143	150	258	176	205	157	167	124	110
1 octobre.....	126	159	200	107	115	143	163	127	150	118	135	140	229	161	191	142	154	116	105

Indice des cours aux bourses de Bruxelles et d'Anvers — Actions. (Période de base : 1953 = 100) (Suite).

DATES	Marché au comptant — VALEURS BELGES — Valeurs industrielles						Autres valeurs										Indices récapitulatifs		
	Industrie de l'alimentation			Industries diverses		Indice des valeurs industrielles	Secteur financier et immobilier assurances			Sociétés à portefeuille (non spécialisées)	Holdings (transports et électricité)	Transports			Commerce et services		Sociétés exploitant en Belgique	Sociétés exploitant à l'étranger	Indices des valeurs belges
	Industrie des denrées alimentaires	Industrie des boissons	Industrie de l'alimentation	Industrie du papier	Industries diverses		Banques	Entreprises hypothécaires et immobilières	Secteur financier et immobilier Assurances			Transports par eau	Tramways	Transport	Grands magasins	Commerce et services			
1950 5 janvier (1)	..	..	..	..	..	..	..	..	..	..	77	..	97	..	..	..	..	..	..
1951 3 janvier (1)	..	..	..	..	..	..	..	..	..	..	71	..	81	..	..	..	..	..	..
1952 2 janvier (1)	..	..	..	..	..	113	..	..	..	..	98	..	100	..	..	..	..	..	74
1953 5 janvier	96	96	96	107	88	100	90	94	91	98	91	98	96	97	96	95	100	96	98
1954 4 janvier	107	105	106	117	102	101	114	104	112	106	111	108	107	107	111	110	103	106	104
1955 4 janvier	159	134	147	166	132	128	130	128	132	154	148	132	121	125	143	140	126	158	133
1956 3 janvier.....	167	185	177	192	195	154	137	118	146	180	180	139	136	134	156	151	143	169	156
2 novembre	144	200	167	188	188	153	131	115	135	172	164	155	135	142	207	197	146	152	155
3 décembre.....	141	190	161	188	180	153	132	114	136	169	159	161	133	144	202	191	147	150	153
1957 2 janvier.....	140	198	164	193	191	159	135	116	139	180	169	174	134	151	213	200	152	155	161
1 février	140	200	164	196	195	160	139	115	144	184	172	166	139	149	216	203	153	158	162
1 mars	144	203	168	199	203	162	143	119	145	187	172	169	140	150	217	206	155	158	164
1 avril	145	200	168	199	201	161	145	120	147	183	173	162	144	147	216	206	154	157	163
2 mai	141	199	165	195	208	163	142	118	144	184	174	160	144	146	220	209	154	156	164
3 juin.....	144	196	166	195	207	162	143	118	146	186	178	158	144	145	221	209	154	149	165
1 juillet	141	205	166	201	226	163	141	116	143	186	180	160	142	144	216	206	152	142	165
1 août	139	213	168	214	215	165	145	119	147	192	180	157	136	141	218	207	156	146	167
2 septembre	138	208	166	203	199	159	140	117	142	182	173	149	131	135	219	208	151	143	161
1 octobre.....	133	202	161	184	180	146	132	114	133	164	165	140	132	130	217	200	140	133	148

(1) Les indices des années antérieures à 1953 ont été calculés d'après les indices établis sur base 1936-1938 = 100. Des modifications étant intervenues dans la classification de certaines sociétés, des rapprochements ne peuvent être effectués qu'avec les réserves d'usage.

FINANCES.

Indice des cours aux bourses de Bruxelles et d'Anvers — Actions. (Période de base : 1953 = 100) (Suite).

DATES	Marché au comptant															Marché à terme			
	Valeurs coloniales							Indice des valeurs coloniales	Plantations	Indice global du marché au comptant	Valeurs étrangères				Indice des valeurs étrangères	Valeurs belges	Valeurs coloniales	Valeurs étrangères	Indice global du marché à terme
	Secteur financier et immobilier	Sociétés à portefeuille	Transports	Entreprises et industries agricoles. Elevage	Entreprises minières	Entreprises industrielles	Entreprises commerciales				Luxembourg	Angleterre	Canada	Pays-Bas					
1950 5 janvier(1)	**30**	**54**	**66**	**47**	**67**	**57**	..	**61**	**111**	**71**	**79**	**69**	**75**	**113**	**85**	—	—	—	—
1951 3 janvier(1)	**42**	**74**	**91**	**76**	**83**	**80**	..	**80**	**90**	**78**	**68**	**102**	**94**	**118**	**94**	—	—	—	—
1952 2 janvier(1)	**45**	**122**	**106**	**93**	**116**	**89**	..	**107**	**155**	**105**	**103**	**113**	**119**	**152**	**117**	—	—	—	—
1953 5 janvier	**84**	**99**	**93**	**104**	**103**	**96**	**91**	**100**	**113**	**99**	**98**	**105**	**102**	**113**	**105**	**104**	**110**	**107**	**106**
1954 4 janvier	**107**	**97**	**101**	**99**	**99**	**102**	**100**	**100**	**88**	**102**	**101**	**93**	**94**	**96**	**100**	**97**	**87**	**91**	**94**
1955 4 janvier	**153**	**152**	**150**	**143**	**168**	**125**	**129**	**152**	**137**	**140**	**139**	**158**	**154**	**150**	**158**	**134**	**114**	**155**	**136**
1956 3 janvier	**141**	**194**	**157**	**156**	**246**	**142**	**145**	**198**	**144**	**172**	**174**	**196**	**165**	**143**	**159**	**148**	**130**	**155**	**147**
2 novembre	105	147	127	134	194	119	108	157	141	156	188	189	178	105	143	144	98	141	135
3 décembre	104	142	135	137	189	123	114	156	136	155	184	184	171	103	140	139	95	137	131
1957 2 janvier	109	161	139	146	198	133	122	166	138	163	196	195	183	107	146	149	102	149	141
1 février	108	158	139	147	193	133	119	163	133	163	198	192	185	107	144	147	101	147	139
1 mars	107	167	142	146	190	132	119	163	135	164	202	195	185	103	142	148	101	145	139
1 avril	106	167	138	143	187	128	116	160	137	163	188	191	187	103	141	147	99	145	138
2 mai	106	165	136	142	186	129	113	160	136	163	181	195	189	101	142	147	98	147	139
3 juin.....	105	162	132	141	175	128	118	154	135	161	187	185	194	103	143	146	95	150	139
1 juillet	100	159	131	141	171	122	113	150	135	160	181	184	193	102	145	144	96	153	139
1 août	102	158	126	138	168	123	110	148	134	160	182	189	186	104	145	149	94	153	141
2 septembre	97	150	119	134	161	116	103	141	132	154	176	181	175	101	141	143	92	146	136
1 octobre	92	139	108	127	147	108	94	130	121	142	167	167	158	94	132	130	84	134	123

(1) Les indices des années antérieures à 1953 ont été calculés d'après les indices établis sur base 1936-1938 = 100. Des modifications étant intervenues dans la classification de certaines sociétés, des rapprochements ne peuvent être effectués qu'avec les réserves d'usage.

FINANCES.

Mouvement des opérations à la Bourse de Bruxelles. — Inscriptions hypothécaires. Emprunts des pouvoirs publics et des organismes d'utilité publique.

Source : Mouv. Opérat. : « Bulletin mensuel des statistiques », publié par la Commission de la Bourse de Bruxelles.

MOYENNES MENSUELLES ET MOIS	Mouvement des opérations à la Bourse de Bruxelles							Inscriptions hypothécaires	Emprunts des pouvoirs publics et des organismes d'utilité publique	
	Nombre de séances	Obligations		Actions		Total		Montant d'après les droits d'inscription perçus (1 000 000 F)	En Belgique (1 000 000 F)	A l'étranger (1 000 000 F)
		Milliers de titres traités	Capitaux traités (1 000 000 F)	Milliers de titres traités	Capitaux traités (1 000 000 F)	Milliers de titres traités	Capitaux traités (1 000 000 F)			
1938	..	..	..	..	..	..	..	**233**	**261**	—
1951	**20**	**16**	**15**	**1 603**	**1 721**	**1 620**	**1 736**	**1 025**	**909**	—
1952	**21**	**13**	**12**	**1 233**	**1 637**	**1 246**	**1 650**	**1 267**	**1 980**	**FS 9** **$ 4**
1953	**21**	**11**	**11**	**1 040**	**1 370**	**1 052**	**1 380**	**1 466**	**1 750**	**FS 19**
1954	**21**	**11**	**11**	**1 721**	**2 266**	**1 732**	**2 279**	**1 652**	**3 061**	**FS 12** **Fl 12**
1955	**20**	**11**	**11**	**1 960**	**3 099**	**1 971**	**3 109**	**1 670**	**1 189**	**Fl 8** **$ 2**
1956	**20**	**9**	**9**	**1 287**	**2 305**	**1 296**	**2 314**	**1 799**	**2 020**	**F.S. 5**
Août	22	11	12	1 208	2 188	1 219	2 200	2 057	450	—
Septembre	20	8	9	1 086	2 122	1 094	2 131	1 666	600	—
Octobre	23	11	11	1 451	2 511	1 462	2 522	1 771	1 750	—
Novembre	20	10	10	1 221	2 088	1 231	2 098	2 204	4 704	—
Décembre	18	7	9	1 200	2 064	1 207	2 073	1 934	—	—
1957 :										
Janvier	22	13	13	2 184	3 180	2 197	3 193	1 870	—	—
Février	20	9	9	1 493	2 309	1 502	2 318	1 722	1 500	—
Mars	21	10	11	1 601	2 456	1 611	2 467	1 707	—	—
Avril	20	11	11	1 268	1 982	1 279	1 993	2 026	7 501	—
Mai	20	9	10	1 372	2 181	1 381	2 191	1 811	1 850	—
Juin	19	11	12	1 635	2 402	1 646	2 414	1 864	—	—
Juillet	22	13	12	1 662	2 168	1 675	2 180	1 983	2 096	—
Août	20	7	8	1 492	2 052	1 499	2 060	1 778	—	—
1956 Janvier-Août	21	9	9	1 312	2 358	1 321	2 367	1 752	2 148	**F.S. 7**
1957 Janvier-Août	20	10	11	1 588	2 591	1 598	2 602	1 845	1 618	–

Situations globales des banques.

Source : Banque Nationale de Belgique.

FIN DE PÉRIODE	Principales rubriques de l'actif						Total Actif Passif	Principales rubriques du passif			
	Caisse, Banque nationale, chèques postaux	Prêts au jour le jour	Banques	Crédit au secteur privé	Crédit au secteur public	Débiteurs par acceptation		Banques	Dépôts et comptes courants		Obligations et bons de caisse
									A jour et à un mois au plus	A plus d'un mois	
	millions de F										
1938	**2 106**	**579**	**3 203**	**10 311**	**3 854**	**872**	**24 302**	**1 773**	**14 592**	**1 721**	**55**
1950	**2 853**	**1 284**	**5 239**	**21 606**	**34 855**	**6 134**	**78 085**	**6 564**	**47 692**	**5 878**	**272**
1951	**3 448**	**2 105**	**4 755**	**25 230**	**38 951**	**8 135**	**90 363**	**9 913**	**53 144**	**5 661**	**557**
1952	**4 201**	**1 858**	**3 590**	**27 412**	**42 409**	**9 134**	**99 420**	**9 211**	**57 510**	**6 742**	**954**
1953	**4 567**	**1 640**	**4 057**	**29 184**	**43 753**	**8 136**	**101 069**	**8 956**	**58 967**	**8 463**	**1 921**
1954	**4 961**	**1 507**	**3 887**	**30 297**	**46 489**	**8 913**	**105 130**	**8 223**	**61 870**	**10 469**	**2 894**
1955	**5 739**	**1 297**	**4 119**	**35 668**	**49 703**	**9 628**	**116 194**	**10 113**	**67 260**	**11 668**	**3 816**
1956 Juillet	2 884	1 369	4 533	35 356	52 986	10 094	117 464	8 982	68 199	10 743	4 179
Août	2 812	2 252	4 336	36 690	52 947	9 976	119 095	9 403	69 091	11 209	4 205
Septembre	2 911	2 432	4 409	36 315	53 927	9 805	120 284	9 348	70 218	11 751	4 201
Octobre	3 019	2 276	4 227	37 730	55 255	10 082	122 969	9 844	71 091	11 974	4 229
Novembre	3 016	2 051	4 439	38 046	54 088	10 331	122 446	10 508	70 307	11 356	4 225
Décembre	5 647	1 957	4 602	36 703	53 220	11 071	124 446	11 592	71 575	10 563	4 310
1957 :											
Janvier	3 015	1 596	4 521	36 658	55 860	11 252	123 562	9 096	70 030	11 094	4 303
Février	3 005	1 760	4 789	36 616	55 870	11 243	124 170	9 648	70 042	10 972	4 335
Mars	4 626	1 727	4 224	37 865	56 079	11 517	126 748	10 008	72 066	11 315	4 381
Avril	3 016	1 706	5 083	38 609	55 584	11 112	125 946	10 185	70 261	11 393	4 327
Mai	3 135	1 831	4 942	37 256	55 989	10 900	124 815	8 977	70 929	10 437	4 347
Juin	3 320	2 372	4 905	36 364	55 840	10 902	125 487	8 425	72 908	10 004	4 394
Juillet	3 229	1 649	4 858	36 559	54 111	10 482	121 570	8 104	70 693	9 617	4 369

FINANCES.

Chèques postaux (millions de F).

Source : Office des chèques et virements postaux.

MOYENNES MENSUELLES ET MOIS	Nombre de comptes à fin de période (× 1 000)	Avoir global (Moyenne journalière)	Avoir des particuliers (Moyenne journalière)	Crédit — Versements	Crédit — Virements	Débit — Chèques et divers	Débit — Virements	Mouvement général	Vitesse de circulation (2)
1936-1938 (*a*)	**402**	**3 524**		**4 798**	**11 902**	**4 763**	**11 902**	**33 365**	**4,65**
1951 (1) (*a*)	**638**	**25 165**	**18 010**	**26 126**	**69 265**	**26 006**	**69 265**	**190 660**	**3,75**
1952 (1) (*a*)	**646**	**26 362**	**19 220**	**29 886**	**71 737**	**28 000**	**71 737**	**199 359**	**3,74**
1953 (1) (*a*)	**659**	**26 332**	**19 514**	**28 695**	**71 905**	**28 599**	**71 905**	**201 105**	**3,81**
1954 (1) (*a*)	**672**	**26 524**	**19 395**	**29 679**	**74 072**	**29 545**	**74 073**	**207 368**	**3,86**
1955 (1) (*a*)	**686**	**27 192**	**19 756**	**30 468**	**76 224**	**30 340**	**76 224**	**213 257**	**3,84**
1956 (1) (*a*)	**727**	**28 960**	**21 336**	**32 654**	**81 936**	**32 727**	**81 936**	**229 253**	**3,91**
Août	730	28 700	21 557	32 462	80 609	33 210	80 609	226 890	3,81
Septembre	734	28 004	20 846	30 038	76 178	29 449	76 178	211 843	3,77
Octobre	737	28 385	20 887	32 612	84 180	33 925	84 180	234 897	3,85
Novembre	740	27 690	21 101	32 915	82 982	32 410	82 982	231 289	4,17
Décembre	742	28 787	21 290	35 333	85 222	32 400	85 222	238 177	4,09
1957 :									
Janvier	744	30 779	21 637	40 240	103 534	42 184	103 534	289 491	4,55
Février	746	28 758	20 347	31 582	80 436	32 230	80 436	224 684	4,08
Mars	747	28 501	21 172	33 544	83 834	32 286	83 834	233 498	3,92
Avril	748	29 309	22 005	35 667	87 839	36 293	87 839	247 638	4,24
Mai	749	29 682	22 080	35 144	87 218	34 459	87 218	244 039	4,10
Juin	751	31 117	22 606	36 047	86 126	33 755	86 126	242 054	4,01
Juillet	752	33 010	22 218	40 090	99 319	43 100	99 319	281 828	3,99
Août	754	29 346	21 621	35 199	85 795	36 589	85 795	243 378	4,01
1956 Janvier-Août	721	29 332	21 488	32 619	81 834	33 067	81 834	229 354	3,86
1957 Janvier-Août	749	30 063	21 711	35 939	89 262	36 362	89 262	250 826	4,11

(a) Pour le nombre de comptes, moyenne des situations en fin de mois.
(1) Depuis le mois d'octobre 1944, seule la partie libre.
(2) Rapport par mois-type de 25 jours, du mouvement du débit à l'avoir journalier moyen.

Caisse générale d'Epargne et de Retraite.

Source : Caisse générale d'Epargne et de Retraite.

MOYENNES MENSUELLES ET MOIS	Dépôts sur livrets particuliers (Epargne pure) (millions) — Versements	Remboursements	Excédents	Soldes des dépôts à fin de période	Nombre de livrets à fin d'année	Versements inscrits aux comptes des affiliés à la Caisse de Retraite (millions de F) — Travailleurs manuels (1)	Employés (Lois des 10-3-1925 et 18-6-1930)	Total
1938	**278**	**291**	**— 14**	**12 671**(2)	**5 973**	**26**	**4**	**32** (3)
1951	**751**	**658**	**93**	**34 512**(2)	**6 983**	**50**	**23**	**74**
1952	**1 059**	**659**	**400**	**40 375**(2)	**7 084**	**52**	**26**	**78**
1953	**1 080**	**781**	**299**	**45 179**(2)	**7 165**	**56**	**26**	**82**
1954	**1 115**	**892**	**223**	**49 196**(2)	**6 493**	**35**	**26**	**61**
1955	**1 134**	**1 009**	**125**	**52 139**(2)	**6 517**	**17**	**26**	**43**
1956	**= 1 209**	**= 1 021**	**= 188**	**=55 946**(2)	**6 561**	**15**	**28**	**43**
Août	1 227	968	259	54 574		15	28	43
Septembre	1 114	983	131	54 705		14	28	42
Octobre	1 262	1 048	214	54 919		15	30	45
Novembre	834	1 177	— 343	54 576		15	28	43
Décembre	1 220	1 220	—	56 132(2)	6 561	14	30	44
1957 :								
Janvier	1 899	936	963	57 095		..	..	..
Février	1 407	991	416	57 511		..	..	..
Mars*	1 263	1 172	91	57 602		..	..	..
Avril*	1 291	1 358	— 67	57 535		..	..	..
Mai*	1 435	1 242	193	57 727		..	..	..
Juin*	1 258	1 227	31	57 758		..	..	..
Juillet*	1 668	1 208	460	58 218		..	..	..
Août*	1 430	1 107	323	58 541		..	..	..
1956 Janvier-Août	1 261	983	278			..	..	..
1957 Janvier-Août*	1 456	1 155	301			..	..	..

(1) Travailleurs manuels et versements libres en dehors du cadre des lois d'assurances obligatoires (lois des 16 mars 1865 et 15 décembre 1937).
(2) Les soldes au 31 décembre comprennent les intérêts capitalisés de l'exercice.
(3) Y compris les versements des ouvriers-mineurs (Lois coord. A. R., 25.8.1937).
N. B. — Les moyennes mensuelles reflètent le mouvement des opérations d'épargne proprement dite : dans les chiffres mensuels sont comprises les opérations en matière de dotation des prisonniers de guerre.

FINANCES.

Situations hebdomadaires de la Banque Nationale de Belgique. — Stock monétaire.

Source : Banque Nationale de Belgique.

DATES	Situations hebdomadaires de la Banque Nationale de Belgique — Principales rubriques de l'actif (millions de F)										
						Avances à l'État et aux collectivités publiques					
	Encaisse en or	Avoirs sur l'étranger	Accords internationaux	Portefeuille-effets	Avances sur fonds publics	Effets publics	Créance consolidée sur l'État	Avoirs à l'office des chèques postaux	Fonds publics	Mobilisation de comptes spéciaux U.E.P.	Total Actif Passif
1950 28 décembre ..	**29 369**	**1 130**	**9 034**	**10 110**	**456**	**7 635**	**34 939**	**697**	**1 077**	—	**98 332**
1951 27 décembre ..	**31 071**	**173**	**20 279**	**6 703**	**437**	**7 967**	**34 860**	**1 029**	**1 206**	—	**107 733**
1952 30 décembre ..	**35 294**	**1 340**	**8 014**	**6 710**	**385**	**6 708**	**34 763**	**815**	**1 472**	**3**	**111 728**
1953 30 décembre ..	**38 787**	**903**	**14 740**	**5 379**	**767**	**8 873**	**34 660**	**471**	**1 678**	**60**	**111 090**
1954 29 décembre ..	**38 911**	**3 419**	**9 954**	**6 642**	**314**	**8 812**	**34 660**	**237**	**1 792**	—	**109 313**
1955 29 décembre ..	**46 442**	**110**	**10 757**	**6 762**	**358**	**8 626**	**34 660**	**2**	**1 914**	—	**113 095**
1956 :											
27 septembre .	48 586	1 003	12 619	5 229	310	8 735	34 660	2	2 071	—	118 620
31 octobre	47 460	1 975	11 421	5 996	773	9 366	34 660	1	2 072	—	119 894
29 novembre ..	47 045	1 975	11 258	7 078	328	7 497	34 660	2	2 072	—	118 574
27 décembre ..	46 398	1 447	10 983	6 826	738	8 853	34 660	2	2 072	—	118 817
1957 :											
31 janvier	43 852	1 316	10 771	10 157	607	7 491	34 605	2	2 186	—	117 465
28 février	43 221	1 038	10 456	9 883	1 327	8 985	34 605	2	2 232	—	118 077
28 mars	42 379	1 061	10 595	9 329	1 201	8 899	34 456	1	2 232	—	116 713
25 avril.....	42 448	3 397	10 267	10 512	1 228	7 475	34 456	1	2 230	—	116 297
29 mai	42 435	2 731	9 974	12 111	1 857	7 755	34 456	1	2 233	—	118 151
27 juin	42 108	2 354	9 768	11 917	1 679	8 743	34 456	2	2 230	—	117 213
25 juillet	42 298	2 577	8 925	14 124	1 017	9 525	34 456	2	2 235	—	119 037
29 août	44 112	500	9 300	12 494	2 159	9 778	34 456	2	2 235	—	119 545
26 septembre ..	43 709	1 251	8 194	12 478	1 469	9 406	34 456	2	2 235	—	118 584

Situations hebdomadaires de la Banque Nationale de Belgique (suite).

DATES	Situations hebdomadaires de la B. N. B. (suite) — Principales rubriques du passif (millions de F)						Stock monétaire — millions de F				Vitesse de circulation de la monnaie scripturale (1)
		Comptes courants									
	Billets en circulation	Trésor public	Banques à l'étranger: comptes ordinaires	Engagements envers l'étranger dans le cadre d'accords de paiement	Total	Comptes spéciaux pour avances U.E.P.	Monnaie fiduciaire	Monnaie scripturale	Total	Avoirs de l'étranger à vue en FB	
1950 28 décembre ..	**87 218**	**21**	**1 260**	**2 878**	**6 571**	—	**92 262**	**63 838**	**156 100**	**11 112**	**1,85**
1951 27 décembre ..	**93 160**	**1 051**	**420**	**1 607**	**5 039**	—	**99 085**	**69 462**	**168 547**	**17 197**	**1,94**
1952 30 décembre ..	**97 190**	**1 345**	**472**	**2 037**	**5 544**	**3 844**	**102 001**	**72 540**	**174 541**	**7 971**	**1,87**
1953 30 décembre ..	**100 976**	**198**	**915**	**1 210**	**4 006**	**2 794**	**105 925**	**74 366**	**180 291**	**7 733**	**1,86**
1954 29 décembre ..	**100 826**	**95**	**1 030**	**574**	**3 608**	—	**106 660**	**76 945**	**183 605**	**7 783**	**2,15**
1955 29 décembre...	**106 399**	**61**	**167**	**934**	**2 925**	—	**110 759**	**81 970**	**192 729**	..	**2,21**
1956 :											
27 septembre .	108 238	42	281	2 962	4 622	—	112 788	83 160	195 948	..	1,79
31 octobre	110 733	45	156	865	2 506	—	113 634	82 087	195 721	..	2,07
29 novembre ..	108 918	45	150	775	2 562	—	112 872	81 851	194 723	..	2,05
27 décembre ..	109 883	31	247	800	2 552	—	114 351	84 516	198 867	..	2,17
1957 :											
31 janvier	109 773	23	289	1 092	3 192	—	112 565	83 007	195 572	..	2,15
28 février	110 399	46	313	851	3 119	—	113 174	81 893	195 067	..	1,97
28 mars	109 388	34	238	941	2 721	—	113 565	84 588	198 153	..	2,11
25 avril	108 514	44	175	1 243	2 695	—	113 307	84 127	197 434	..	2,19
29 mai	109 343	27	179	1 471	3 565	—	113 569	83 947	197 516	..	2,25
27 juin	109 625	45	225	1 127	2 754	—	113 856	88 018	201 874	..	2,02
25 juillet	110 801	32	215	1 983	3 372	—	115 109	83 281	198 390	..	2,10
29 août	110 321	36	243	1 678	3 971	—	..	..	..	..	
26 septembre ..	109 483	45	187	1 379	2 786	—	..	..	..	..	..

(1) Dépôts à vue dans les banques.

FINANCES.

Activité des chambres de compensation (mouvement du débit).

Source : Banque Nationale de Belgique.

MOYENNES MENSUELLES ET MOIS	Mouvement général Bruxelles et province			Détail du mouvement de la compensation à Bruxelles									
				Call-money		Titres, effets publics et coupons		Virements, chèques, lettres de change, promesses, quittances, etc.		Opérations sur l'étranger		Totaux	
	Nombre de chambres en fin de période	Nombre de pièces compensées (milliers)	Capitaux compensés (milliards de F)	Nombre de pièces (milliers)	Capitaux (milliards de F)	Nombre de pièces (milliers)	Capitaux (milliards de F)	Nombre de pièces (milliers)	Capitaux (milliards de F)	Nombre de pièces (milliers)	Capitaux (milliards de F)	Nombre de pièces (milliers)	Capitaux (milliards de F)
1951	**38**	**332**	**285**	**2**	**140**	**2**	**8**	**152**	**75**	**3**	**4**	**159**	**228**
1952	**38**	**341**	**316**	**2**	**159**	**2**	**9**	**157**	**85**	**3**	**4**	**164**	**257**
1953	**38**	**352**	**298**	**2**	**155**	**2**	**8**	**159**	**76**	**3**	**3**	**166**	**242**
1954	**38**	**376**	**285**	**2**	**138**	**2**	**9**	**170**	**80**	**3**	**3**	**176**	**230**
1955	**38**	**400**	**285**	**2**	**133**	**2**	**8**	**183**	**84**	**3**	**4**	**190**	**229**
1956	**38**	**436**	**301**	**2**	**127**	**2**	**9**	**207**	**95**	**3**	**6**	**214**	**237**
Août	38	422	279	2	112	2	8	200	94	3	5	207	219
Septembre.	38	405	286	2	120	1	9	191	90	4	9	198	228
Octobre ..	38	489	333	2	148	2	12	232	98	3	5	239	264
Novembre.	38	451	348	2	151	2	16	212	99	4	7	219	273
Décembre .	38	469	344	2	147	2	10	220	108	3	6	228	270
1957 :													
Janvier ..	38	484	351	2	147	2	13	232	115	4	6	240	281
Février ...	38	443	283	2	110	1	8	214	98	3	5	220	221
Mars	38	469	328	2	132	2	12	227	109	4	6	235	259
Avril	38	485	326	2	125	2	15	230	110	3	5	237	255
Mai	38	494	328	2	128	2	8	238	118	3	5	245	259
Juin	38	446	298	2	116	2	8	214	106	3	5	221	235
Juillet	38	499	326	2	122	2	11	238	122	3	6	245	261
Août	38	450	291	2	102	2	8	213	112	3	6	220	228
1956 Janv.-Août	38	427	287	2	120	2	9	203	92	3	5	210	226
1957 Janv.-Août	38	471	316	2	123	2	10	226	111	3	5	233	250

Situation mensuelle de la Banque centrale du Congo belge et du Ruanda-Urundi. Position de l'Union économique Belgo-Luxembourgeoise dans l'U.E.P.

Sources : Banque Centrale du Congo belge et du Ruanda-Urundi - Banque Nationale de Belgique.

FIN DE PÉRIODE (1)	Situation mensuelle de la Banque centrale du Congo belge et du Ruanda-Urundi									Position de l'Union économique Belgo-Luxembourgeoise dans l' U.E.P.		
	Actif					Passif						
	Encaisse or	Devises	Avoirs en FB	Effets commerciaux	Effets et fonds publics	Billets et monnaies métall. en circulation	Comptes courants et créditeurs divers	Engagements en FB	Engagements en monnaies étrangères	Surplus (+) ou déficit (—) de la période considérée	dont	
											Crédits octroyés (+) reçus (—)	Or reçu (+) cédé (—)
	en millions de F									en millions de $		
1951	..	..	..	..	..	..	..	..	..	**+ 49,9**	**+ 29,1**	**+ 20,8**
1952	**3 264**	**4 206**	**1 562**	**2**	**4 536**	**4 202**	**7 179**	**799**	**1 238**	**— 13,8**	**— 7,7**	**— 6,1**
1953	**4 296**	**4 350**	**2 664**	**29**	**4 539**	**4 458**	**9 021**	**2 171**	**1 303**	**— 2,9**	**— 1,4**	**— 1,4**
1954	**5 734**	**3 976**	**3 303**	**70**	**4 978**	**4 785**	**9 555**	**2 817**	**662**	**— 2,1**	**— 1,1**	**— 1,1**
1955	**5 794**	**3 802**	**2 397**	**109**	**4 791**	**5 017**	**9 466**	**2 146**	**19**	**+ 12,7**	**+ 4,6**	**+ 8,1**
1956 :										**+ 17,8**	**+ 4,4**	**+ 13,3**
Juin	5 833	3 896	3 163	160	4 980	5 305	9 060	3 293	40	+ 40,7	+ 10,2	+ 30,5
Juillet	5 948	3 864	3 603	164	4 987	5 506	8 769	3 971	46	+ 25,8	+ 6,4	+ 19,4
Août	6 063	4 231	3 642	118	4 993	5 474	8 692	4 130	417	+ 25,4	+ 6,3	+ 19,1
Septembre	6 091	4 051	3 829	101	4 995	5 353	8 931	3 886	56	— 4,0	— 1,0	— 3,0
Octobre	6 106	3 682	3 397	104	4 991	5 232	8 828	3 533	56	+ 13,0	+ 3,2	+ 9,8
Novembre.....	6 108	3 494	3 301	123	4 984	5 195	8 861	3 310	55	+ 7,4	+ 1,8	+ 5,5
Décembre	6 110	3 405	3 955	108	5 003	5 495	8 364	3 735	25	— 1,6	— 0,4	— 1,2
1957 :												
Janvier	6 111	3 228	3 896	55	5 003	5 438	8 145	3 888	25	— 5,4	— 1,3	— 4,0
Février	6 118	3 109	3 333	29	5 002	5 448	7 797	3 705	24	— 4,4	— 1,1	— 3,3
Mars	6 135	2 858	3 429	27	5 005	5 389	7 679	3 460	10	— 4,4	— 1,1	— 3,3
Avril	6 139	2 728	2 561	64	5 071	5 317	7 634	2 943	8	— 16,1	— 4,0	— 12,1
Mai	6 032	2 501	2 218	104	4 957	5 369	7 667	2 261	10	— 11,6	— 2,9	— 8,7
Juin	5 784	2 396	1 857	262	5 067	5 753	7 374	2 320	12	+ 5,1	+ 1,3	+ 3,8

(1) Pour l'U.E.P., situation mensuelle ou moyennes mensuelles.

FINANCES.

Emissions des sociétés industrielles et commerciales belges (1 000 000 F).

MOYENNES MENSUELLES ET MOIS	CONSTITUTIONS DE SOCIÉTÉS						AUGMENTATIONS DE CAPITAL							
	par actions			de personnes à responsabilité limitée			Sociétés par actions				Sociétés de personnes à responsabilité limitée			
	Nombre	Montant nominal	Montant libéré sur valeur nominale	Nombre	Montant nominal	Montant libéré sur valeur nominale	Nombre	Capital ancien	Augmentation nominale	Montant libéré sur valeur nominale	Nombre	Capital ancien	Augmentation nominale	Montant libéré sur valeur nominale
1938	**30**	**19**	**17**	**105**	**28**	**27**	**26**	**112**	**108**	**103**	.. (1)	.. (1)	.. (1)	.. (1)
1951	**62**	**86**	**73**	**91**	**33**	**32**	**53**	**469**	**492**	**454**	**14**	**15**	**24**	**24**
1952	**60**	**87**	**69**	**120**	**50**	**47**	**83**	**1 166**	**1 282**	**1 224**	**20**	**22**	**85**	**84**
1953	**59**	**97**	**83**	**125**	**48**	**46**	**40**	**495**	**233**	**207**	**14**	**8**	**10**	**9**
1954	**53**	**100**	**85**	**129**	**53**	**51**	**48**	**1 000**	**463**	**411**	**15**	**10**	**13**	**13**
1955	**52**	**335**	**310**	**141**	**60**	**58**	**52**	**1 011**	**858**	**802**	**18**	**18**	**24**	**23**
1956	**51**	**373**	**354**	**155**	**81**	**76**	**45**	**1 408**	**1 013**	**960**	**19**	**14**	**25**	**23**
Avril	61	130	108	138	98	95	51	2 155	1 391	1 320	17	12	10	10
Mai	33	151	146	135	88	79	69	3 984	1 169	967	17	15	18	18
Juin	59	130	107	153	89	80	46	299	266	249	22	8	45	44
Juillet	47	43	37	129	62	61	29	2 371	2 721	2 714	12	6	10	8
Août	39	31	29	108	36	32	21	39	1 175	1 106	8	6	4	4
Septembre	47	84	72	140	61	58	25	276	263	232	8	7	4	4
Octobre	55	114	111	178	63	59	59	677	638	619	28	31	60	60
Novembre	41	202	112	117	36	35	45	1 847	1 959	1 958	18	7	17	16
Décembre	64	3 139	3 124	196	82	78	89	1 971	1 293	1 241	36	23	74	72
1957 :														
Janvier*	72	287	215	213	130	129	33	395	195	174	16	15	14	14
Février*	63	961	947	169	89	87	38	2 439	716	714	15	4	16	16
Mars*	59	345	303	197	98	94	54	3 390	888	880	26	14	16	15
Avril*	60	1 571	1 516	184	84	81	71	2 747	630	567	20	28	33	33
1956 Janvier-Avril*	56	146	127	175	113	109	40	1 428	669	609	19	15	18	16
1957 Janvier-Avril*	63	791	745	191	100	98	49	2 243	607	584	19	15	20	19

(1) Pour 1938 : Sociétés par actions et sociétés de personnes.

Emissions des sociétés industrielles et commerciales belges (1 000 000 F) (suite).

MOYENNES MENSUELLES ET MOIS	ÉMISSIONS D'OBLIGATIONS			Primes d'émission	LIBÉRATIONS AUTRES QU'EN ESPÈCES					
					Apports en nature et créances				Incorporation des réserves – Réévaluation de l'immobilisé	
					Constitutions de		Augmentations de capital			
	Nombre	Montant nominal	dont emprunts de conversion		sociétés par actions	sociétés de personnes à responsabilité limitée	Sociétés par actions	Sociétés de personnes à responsabilité limitée	Sociétés par actions	Sociétés de personnes à responsabilité limitée
1938	**2**	**50**	**30**	**1**	**45 (2)**				**67 (1)**	
1951	**8**	**207**	**—**	**9**	**44**	**21**	**45**	**2**	**304**	**19**
1952	**6**	**298**	**2**	**3**	**36**	**33**	**41**	**4**	**1 061**	**78**
1953	**6**	**116**	**2**	**2**	**54**	**31**	**54**	**4**	**104**	**4**
1954	**7**	**150**	**5**	**45**	**52**	**35**	**49**	**4**	**198**	**6**
1955	**6**	**126**	**28**	**61**	**275**	**41**	**93**	**5**	**428**	**15**
1956	**7**	**152**	**33**	**20**	**315**	**56**	**370**	**6**	**337**	**13**
Avril	9	274	—	10	67	81	32	5	514	1
Mai	5	82	—	—	91	54	287	11	523	3
Juin	4	114	—	3	53	66	30	5	107	33
Juillet	8	134	—	—	20	44	2 634	2	10	3
Août	3	51	20	82	18	15	6	1	66	1
Septembre	9	207	—	51	35	39	56	2	57	—
Octobre	7	125	—	5	85	32	127	8	372	42
Novembre	6	143	40	64	57	17	469	5	1 384	6
Décembre	8	50	—	—	3 081	51	634	7	468	60
1957 :										
Janvier*	—	—	—	—	147	92	31	6	52	3
Février*	3	350	—	58	917	68	367	13	39	3
Mars*	3	425	—	258	258	70	65	3	83	5
Avril*	2	46	—	14	1 454	56	58	4	444	27
1956 Janvier-Avril*	3	103	—	10	85	89	53	7	265	3
1957 Janvier-Avril*	2	205	—	82	694	71	130	6	154	9

(1) Pour 1938 : Sociétés par actions et sociétés de personnes.

(2) Pour 1938 : ensemble des apports en nature lors des augmentations de capital et des constitutions de sociétés.

FINANCES.

Emissions des sociétés industrielles et commerciales belges (1 000 000 F) (suite).

MOYENNES MENSUELLES ET MOIS	DISSOLUTIONS DE SOCIÉTÉS								RÉDUCTIONS DE CAPITAL				Ensemble des émissions (montant nominal)	Emissions nettes
	par actions				de personnes à responsabilité limitée				Sociétés par actions		Sociétés de personnes à responsabilité limitée			
	Liquidations		Fusions		Liquidations		Fusions							
	Nombre	Montant	Nombre	Montant	Nombre	Montant	Nombre	Montant	Nombre	Montant	Nombre	Montant		
1938	**26**	**61**	**1**	**6**	(1) ..	(1) ..	(1) ..	(1) ..	**14**	**51**	(1) ..	(1) ..	**205**	**55**
1951	**25**	**33**	**1**	**5**	**32**	**8**	**1**	—	**6**	**34**	**1**	**1**	**842**	**364**
1952	**28**	**36**	**1**	**4**	**34**	**9**	—	—	**7**	**91**	**2**	**2**	**1 802**	**470**
1953	**32**	**56**	**1**	**6**	**34**	**11**	—	—	**5**	**54**	**1**	**1**	**505**	**210**
1954	**40**	**54**	**2**	**18**	**38**	**12**	—	**1**	**5**	**38**	**1**	**1**	**778**	**405**
1955	**32**	**50**	**3**	**273**	**36**	**10**	—	—	**8**	**137**	**2**	**4**	**1 405**	**496**
1956	**33**	**47**	**4**	**227**	**38**	**11**	**1**	**1**	**7**	**83**	**1**	**1**	**1 644**	**454**
Avril	31	29	3	8	37	8	1	3	6	324	—	—	1 902	1 116
Mai	25	21	7	47	23	8	—	—	13	122	1	—	1 507	322
Juin	35	27	2	2	40	14	1	—	9	46	1	1	644	303
Juillet	33	39	6	1 211	35	12	1	—	2	4	—	—	2 960	229
Août	18	63	2	8	22	6	1	1	4	79	1	—	1 297	1 177
Septembre	21	18	—	—	40	10	6	1	3	3	1	12	618	433
Octobre	35	71	5	236	38	12	1	—	5	43	1	—	999	311
Novembre	31	58	4	310	30	18	—	—	8	32	—	—	2 357	348
Décembre	67	73	7	705	77	18	—	—	13	199	2	—	4 640	264
1957 :														
Janvier*	38	135	4	13	47	17	3	—	2	31	1	1	626	199
Février*	27	24	8	551	32	9	14	2	3	5	—	—	2 132	766
Mars*	36	49	10	189	43	14	3	2	4	5	—	—	1 772	1 491
Avril*	36	166	9	695	46	21	2	—	10	21	—	—	2 365	212
1956 Janvier-Avril*	32	49	3	51	37	7	1	1	6	117	2	—	1 048	471
1957 Janvier-Avril*	34	93	8	362	42	15	5	1	5	15	—	—	1 724	667

(1) Pour 1938 : Sociétés par actions et sociétés de personnes.

Emissions des sociétés industrielles et commerciales congolaises (1 000 000 F).

MOYENNES MENSUELLES ET MOIS	CONSTITUTIONS DE SOCIÉTÉS						AUGMENTATIONS DE CAPITAL							
	par actions			de personnes			Sociétés par actions				Sociétés de personnes			
	Nombre	Montant nominal	Montant libéré sur valeur nominale	Nombre	Montant nominal	Montant libéré sur valeur nominale	Nombre	Capital ancien	Augmentation nominale	Montant libéré sur valeur nominale	Nombre	Capital ancien	Augmentation nominale	Montant libéré sur valeur nominale
1938	**1**	**1**	**1**	—	—	—	**1**	**14**	**5**	**4**	(1) ..	(1) ..	(1) ..	(1) ..
1951	**6**	**208**	**124**	**9**	**28**	**24**	**4**	**123**	**135**	**114**	**1**	**4**	**4**	**4**
1952	**4**	**51**	**29**	**19**	**48**	**41**	**6**	**525**	**505**	**416**	**3**	**9**	**10**	**8**
1953	**4**	**49**	**31**	**17**	**38**	**34**	**5**	**237**	**170**	**113**	**3**	**13**	**11**	**9**
1954	**4**	**69**	**32**	**21**	**44**	**41**	**4**	**123**	**90**	**82**	**3**	**11**	**11**	**11**
1955	**3**	**40**	**21**	**23**	**52**	**45**	**6**	**234**	**196**	**154**	**3**	**9**	**7**	**7**
1956	**3**	**97**	**37**	**20**	**40**	**36**	**6**	**672**	**454**	**436**	**4**	**13**	**11**	**11**
Avril	2	520	130	14	20	18	4	24	27	27	4	12	8	8
Mai	2	55	55	26	83	65	5	379	141	116	6	22	24	24
Juin	2	3	3	21	35	35	8	470	286	232	2	5	1	1
Juillet	2	12	8	20	36	34	5	282	175	175	9	18	21	21
Août	4	144	46	23	49	47	12	845	735	698	3	2	3	3
Septembre	1	1	—	20	42	37	6	563	613	564	4	13	5	3
Octobre	1	1	—	20	21	19	1	21	9	2	2	6	3	3
Novembre	4	19	13	22	45	41	3	5	20	6	1	2	1	1
Décembre	3	48	25	20	24	19	8	5 051	3 155	3 138	7	59	28	28
1957 :														
Janvier*	2	4	4	31	29	25	6	330	87	85	2	2	3	3
Février*	3	297	94	23	33	31	6	103	229	223	7	14	5	5
Mars*	1	20	9	21	32	26	3	49	115	115	5	5	5	5
Avril*	1	5	5	22	30	27	7	741	399	399	3	11	7	7
1956 Janvier-Avril*	4	220	75	18	36	33	4	112	78	75	4	8	12	12
1957 Janvier-Avril*	2	81	28	24	31	27	5	306	208	205	4	8	5	5

(1) Pour 1938 : Sociétés par actions et sociétés de personnes.

FINANCES.

Emissions des sociétés industrielles et commerciales congolaises (1 000 000 F) (suite).

MOYENNES MENSUELLES ET MOIS	ÉMISSIONS D'OBLIGATIONS			Primes d'émission	LIBÉRATIONS AUTRES QU'EN ESPÈCES					
					Apports en nature et créances				Incorporation des réserves – Réévaluation de l'immobilisé	
					Constitutions de		Augmentations de capital			
	Nombre	Montant nominal	dont emprunts de conversion		sociétés par actions	sociétés de personnes	Sociétés par actions	Sociétés de personnes	Sociétés par actions	Sociétés de personnes
1938	—	—	—	—		**3** (1)			—	
1951	—	**6**	—	**1**	**85**	**12**	—	—	**47**	—
1952	—	**18**	—	**4**	**17**	**21**	**110**	**2**	**213**	**1**
1953	—	**11**	—	**1**	**7**	**14**	**4**	**3**	**19**	—
1954	—	**21**	—	**1**	**15**	**21**	**18**	**5**	**13**	**2**
1955	—	**19**	—	**3**	**8**	**27**	**21**	**1**	**61**	—
1956	—	**21**	—	**1**	**14**	**19**	**27**	**3**	**343**	**3**
Mars	—	—	—	—	1	8	29	1	12	—
Avril	—	—	—	—	28	7	—	—	15	1
Mai	—	—	—	1	32	43	5	3	—	—
Juin	1	11	—	13	1	26	49	—	80	—
Juillet	—	—	—	—	1	17	92	—	54	11
Août	—	—	—	—	19	30	—	—	456	—
Septembre	—	—	—	—	—	9	21	—	485	1
Octobre	1	75	—	—	—	5	—	3	—	—
Novembre	—	—	—	—	2	23	—	—	2	—
Décembre	—	—	—	1	11	12	35	1	3 000	20
1957 :										
Janvier*	—	—	—	—	—	7	20	2	57	—
Février*	—	—	—	—	43	13	5	—	91	—
Mars*	—	—	—	—	2	12	2	—	110	1
Avril*	—	—	—	1	5	16	1	—	88	—
1956 Janvier-Avril*	—	5	—	—	26	16	32	7	9	1
1957 Janvier-Avril*	—	—	—	—	12	12	7	—	87	—

(1) Pour 1938 : ensemble des apports en nature lors des augmentations de capital et des constitutions de sociétés.

Emissions des sociétés industrielles et commerciales congolaises (1 000 000 F) (suite).

MOYENNES MENSUELLES ET MOIS	DISSOLUTIONS DE SOCIÉTÉS								RÉDUCTION DE CAPITAL				Ensemble des émissions (montant nominal)	Emissions nettes
	par actions				de personnes				Sociétés par actions		Sociétés de personnes			
	Liquidations		Fusions		Liquidations		Fusions							
	Nombre	Montant	Nombre	Montant	Nombre	Montant	Nombre	Montant	Nombre	Montant	Nombre	Montant		
1938	—	**3**	—	**2**	(1) ..	(1) ..	(1) ..	(1) ..	**1**	**10**	(1) ..	(1) ..	**6**	**1**
1951	**1**	**80**	—	—	**2**	**3**	—	**1**	—	**3**	—	—	**382**	**127**
1952	—	**7**	—	**39**	**2**	**3**	—	—	—	**2**	—	**1**	**632**	**151**
1953	—	**1**	—	—	**3**	**7**	—	**1**	—	**3**	**1**	**1**	**279**	**153**
1954	—	**1**	—	**3**	**5**	**17**	—	—	—	**6**	**2**	**3**	**236**	**115**
1955	**1**	**9**	—	**2**	**4**	**8**	—	**1**	—	**3**	—	—	**297**	**111**
1956	—	**11**	—	**15**	**6**	**16**	—	**1**	**1**	**24**	**1**	**2**	**623**	**133**
Mars	2	110	—	—	3	3	—	—	—	—	—	—	112	53
Avril	—	—	—	—	5	9	—	—	—	—	2	3	575	132
Mai	—	—	—	—	10	56	—	—	—	—	1	—	303	178
Juin	—	—	—	—	7	13	—	—	5	149	1	—	336	140
Juillet	1	5	1	150	4	6	—	—	—	—	—	—	244	63
Août	—	—	—	—	7	11	—	—	2	6	3	2	931	288
Septembre	—	—	1	30	3	2	—	—	—	—	1	1	661	89
Octobre	1	10	—	—	6	19	—	—	—	—	—	—	109	92
Novembre	1	6	—	—	5	3	—	—	—	—	—	—	84	33
Décembre	—	—	—	—	12	31	—	—	3	115	1	8	3 255	131
1957 :														
Janvier*	—	—	1	40	13	22	—	—	—	—	1	1	124	32
Février*	1	25	—	—	5	7	—	—	—	—	—	—	564	201
Mars*	—	—	—	—	7	11	—	—	1	5	—	—	173	28
Avril*	1	5	1	1	7	11	—	—	—	—	2	5	441	329
1956 Janvier-Avril*	1	27	—	—	5	13	1	4	—	3	1	2	352	109
1957 Janvier-Avril*	—	7	—	10	8	13	—	—	—	1	1	1	325	147

(1) Pour 1938 : Sociétés par actions et sociétés de personnes.

FINANCES.

Indices relatifs aux émissions des sociétés belges et congolaises.

MOYENNES MENSUELLES ET MOIS	Constitutions de sociétés			Augmentations de capital			Emissions d'obligations			Primes d'émission	Libérations autres qu'en espèces	Ensemble des émissions	Emissions nettes
	Nombre	Montant nominal	Montant libéré sur valeur nominale	Nombre	Montant nominal	Montant libéré sur valeur nominale	Nombre	Montant nominal	Dont emprunts de conversion				
						BASE 1953 = 100							
1950	**98**	**96**	**101**	**113**	**182**	**205**	**83**	**72**	**3**	**205**	**244**	**139**	**72**
1951	**82**	**153**	**130**	**114**	**155**	**176**	**133**	**167**	—	**449**	**196**	**156**	**135**
1952	**100**	**102**	**96**	**178**	**444**	**512**	**100**	**249**	**86**	**319**	**546**	**311**	**171**
1953	**100**	**100**	**100**	**100**	**100**	**100**	**100**	**100**	**100**	**100**	**100**	**100**	**100**
1954	**101**	**115**	**108**	**111**	**136**	**153**	**117**	**135**	**206**	**1 982**	**141**	**130**	**143**
1955	**106**	**211**	**224**	**126**	**256**	**291**	**105**	**114**	**1 844**	**2 766**	**329**	**220**	**169**
1956	**112**	**255**	**259**	**116**	**355**	**423**	**116**	**136**	**1 504**	**941**	**509**	**290**	**162**
Février	123	305	253	81	75	70	50	25	—	—	164	135	75
Mars	128	108	120	132	186	208	150	239	2 742	—	248	172	123
Avril	105	331	181	121	338	403	150	216	—	452	253	316	344
Mai	96	163	177	154	319	332	83	64	—	40	355	231	138
Juin	115	111	116	124	141	155	83	99	—	712	152	125	122
Juillet	97	66	72	87	691	862	133	97	—	—	974	409	80
Août	85	112	79	70	452	535	50	40	914	3 562	206	285	404
Septembre	101	81	86	68	209	237	150	163	—	2 240	238	163	144
Octobre	124	86	97	143	167	202	133	158	—	199	228	142	111
Novembre	90	130	104	106	471	585	100	113	1 828	2 774	663	312	105
Décembre	138	1 420	1 671	222	1 073	1 323	133	40	—	34	2 488	1 008	109
1957 :													
Janvier*	155	194	192	90	71	82	—	—	—	—	141	96	64
Février*	126	595	597	105	228	283	50	276	—	2 518	525	344	266
Mars*	136	214	222	140	242	300	50	335	—	11 240	206	248	418
Avril*	130	729	839	160	252	297	33	36	—	640	726	358	149

Rendement des sociétés belges et congolaises par actions (1 000 000 F).

MOYENNES MENSUELLES ET MOIS	Nombre de sociétés			Capital versé	Réserves	Résultats nets		Dividende mis en paiement	Dette obligataire	Coupons d'obligations bruts
	recensées	en bénéfice	en perte			Bénéfices	Pertes			
1938	**641**	**490**	**151**	**4 027**	**1 486**	**515**	**36**	**358**	**680**	**32**
1951	**969**	**743**	**227**	**8 931**	**7 038**	**1 670**	**83**	**900**	**2 153**	**101**
1952	**1 014**	**777**	**237**	**9 839**	**7 412**	**2 061**	**86**	**1 083**	**2 479**	**105**
1953	**1 071**	**756**	**315**	**11 357**	**7 184**	**1 965**	**174**	**1 094**	**3 039**	**125**
1954	**1 134**	**801**	**333**	**11 865**	**7 750**	**1 978**	**164**	**1 114**	**3 132**	**136**
1955	**1 153**	**840**	**313**	**12 386**	**8 203**	**2 242**	**151**	**1 291**	**3 183**	**158**
1956	**1 164**	**866**	**298**	**13 323**	**9 011**	**2 684**	**181**	**1 497**	**3 642**	**179**
1955 Décembre	419	292	127	8 115	4 468	879	90	381	4 276	219
1956 Janvier	131	91	40	2 552	915	304	18	165	4 059	200
Février	233	181	52	778	1 741	409	15	202	3 325	159
Mars	1 996	1 496	500	12 057	9 440	2 421	239	1 276	3 371	169
Avril	3 495	2 597	898	26 046	13 760	3 724	487	1 912	4 014	200
Mai	3 526	2 642	884	42 289	31 527	7 631	429	4 338	3 145	153
Juin	1 832	1 373	459	24 890	14 158	4 663	262	2 474	3 613	176
Juillet	696	523	173	17 180	13 440	7 128	110	4 614	3 973	196
Août	251	172	79	2 081	1 647	417	23	293	3 020	140
Septembre	397	279	118	2 355	1 851	390	82	169	3 500	168
Octobre	651	489	162	12 281	5 018	1 922	241	1 028	3 479	172
Novembre	373	281	92	9 221	6 345	2 330	121	1 095	3 254	160
Décembre	397	272	125	8 147	4 266	874	144	395	4 954	254
1957										
Janvier*	119	90	29	2 402	884	298	14	179	4 343	202
Février*	212	162	50	1 216	1 958	531	9	381	3 484	155
Mars*	1 575	1 235	340	11 657	10 178	2 547	194	1 381	3 769	174
Avril*	2 805	2 206	599	23 192	13 420	3 754	357	1 913	4 303	203
1956 Janvier-Avril*	1 139	868	271	9 752	6 158	1 650	166	871	3 627	162
1957 Janvier-Avril*	1 178	923	255	9 617	6 610	1 782	143	963	3 975	183

FINANCES.

Coupons d'emprunts publics mis en paiement (1 000 F).

Source : Banque Nationale de Belgique.

MOYENNES MENSUELLES ET MOIS	Coupons d'emprunts intérieurs					Coupons d'emprunts extérieurs				
	de l'État	de la Colonie	des provinces et communes	d'organismes divers	Total	de l'État	de la Colonie	des provinces et communes	d'organismes divers	Total
1950	**307 564**	**10 349**	**31 356**	**94 094**	**443 363**	**15 629**	**—**	**1 142**	**4 831**	**21 602**
1951	**339 324**	**10 270**	**30 241**	**95 957**	**475 792**	**12 657**	**—**	**1 003**	**5 756**	**19 406**
1952	**343 938**	**17 474**	**35 250**	**110 007**	**506 669**	**12 365**	**2 290**	**882**	**4 769**	**20 306**
1953	**357 605**	**15 335**	**38 239**	**130 624**	**541 803**	**12 161**	**4 589**	**757**	**5 738**	**23 245**
1954	**364 721**	**15 302**	**39 626**	**140 841**	**560 490**	**11 004**	**4 583**	**629**	**5 726**	**21 942**
1955	**488 129**	**23 026**	**42 455**	**141 680**	**695 290**	**18 990**	**4 562**	**494**	**5 705**	**29 751**
1956	**487 515**	**30 152**	**43 521**	**161 662**	**722 850**	**22 103**	**4 562**	**351**	**5 702**	**32 718**
Août	300 879	689	14 654	52 459	368 681	24 506	13 702	—	11 419	49 627
Septembre	143 406	2 155	81 352	134 547	361 460	13 243	—	—	11 411	24 654
Octobre	517 387	36 423	97 609	270 034	921 453	24 592	—	—	—	24 592
Novembre	978 774	—	56 303	6 582	1 041 659	16 843	13 708	—	—	30 551
Décembre	485 514	143 656	3 337	141 851	774 358	50 957	—	1 876	11 416	64 249
1957										
Janvier	824 065	3 016	13 420	124 632	965 133	1 407	—	—	—	1 407
Février	748 046	689	19 010	237 187	1 004 932	24 706	13 742	—	11 451	49 899
Mars	175 301	42 123	12 804	220 250	450 478	12 812	—	—	11 451	24 263
Avril	694 931	36 143	62 101	212 102	1 005 277	24 764	—	—	—	24 764
Mai	230 389	94 350	34 914	249 344	608 997	16 062	13 786	4 960	—	34 808
Juin	727 529	90 557	60 546	174 736	1 053 368	50 857	—	1 432	11 497	63 786
Juillet	494 164	3 012	65 015	162 244	724 435	1 112	—	—	—	1 112
Août	292 275	689	15 562	51 490	360 016	24 623	13 749	—	11 458	49 830
1956 Janvier-Août	465 636	22 450	35 457	173 366	696 909	19 950	5 130	292	5 699	31 071
1957 Janvier-Août	523 337	33 822	35 422	178 998	771 579	19 543	5 159	799	5 732	31 233

STATISTIQUES TRIMESTRIELLES SEMESTRIELLES ET ANNUELLES

Les mariages et les divorces en 1956

A. — Aperçu général.

Le nombre des mariages et des divorces a évolué depuis 1920, comme l'indique le tableau 1 ci-après.

Tableau 1.

MOYENNES ANNUELLES OU ANNÉES	Nombre des mariages		Nombre des divorces	
	Total	pour 1 000 habitants	Total	pour 10 000 habitants
1920 à 1924	87 530	11,60	3 157	4,18
1925 à 1929	72 499	9,13	2 338	2,95
1930 à 1934	65 554	8,00	2 484	3,03
1935 à 1939	61 553	7,37	3 160	3,78
1946 à 1950	79 957	9,34	6 017	7,03
1951	70 541	8,11	4 366	5,02
1952	67 340	7,69	4 211	4,81
1953	67 742	7,70	4 163	4,73
1954	67 931	7,68	3 999	4,52
1955	68 881	7,74	4 416	4,96
1956	68 700	7,67	4 313	4,82

On constate que les périodes 1920-1924 et 1946-1950, qui succèdent immédiatement aux hostilités, apparaissent avec des proportions de mariages et de divorces plus élevées que celles notées au cours des années qui suivent les périodes en question.

Tableau 2.

MOYENNES ANNUELLES OU ANNÉES	Nombre des mariages pour mille habitants	Nombre des naissances vivantes pour mille habitants
1920 à 1924	11,60	21,08
1925 à 1929	9,13	18,85
1930 à 1934	8,00	17,52
1935 à 1939	7,37	15,52
1946 à 1950	9,34	17,46
1951	8,11	16,35
1952	7,69	16,68
1953	7,70	16,61
1954	7,68	16,80
1955	7,74	16,77
1956	7,67	(1)

(1) Chiffre non établi.

Toutefois, les taux des divorces relevés depuis 1946 restent supérieurs à ceux de la période située entre les deux guerres.

Le tableau 2 met en parallèle l'évolution des mariages et des naissances.

B. — Les mariages.

En 1956, 68 700 mariages ont été célébrés en Belgique.

Ce nombre est en diminution de 181 unités, soit 3 °/oo par rapport à l'année 1955. La proportion des mariages pour 1 000 habitants est en légère diminution pour l'ensemble du Royaume; elle augmente cependant dans les provinces de Limbourg, Liège et Luxembourg.

Tableau 3. — LES MARIAGES PAR PROVINCES.

PROVINCES	Proportions pour mille habitants			
	1938	1948	1955	1956
Limbourg	7,17	9,09	8,59	8,63
Flandre occidentale	7,10	9,09	8,60	8,46
Flandre orientale .	7,22	8,88	8,26	8,16
Anvers.....	7,73	9,20	8,18	8,11
Luxembourg	7,38	9,14	7,75	7,87
Liège	7,53	9,58	7,04	7,31
Brabant.....	7,59	9,14	7,44	7,27
Namur	6,59	9,46	7,28	7,13
Hainaut.....	7,00	9,85	6,83	6,69
Le Royaume :	**7,34**	**9,27**	**7,74**	**7,67**

Pour apprécier les taux repris dans ce tableau, il convient de tenir compte de l'influence de la structure par âge de la population de chaque province.

1. *Répartition des mariages d'après l'âge respectif des nouveaux conjoints.*

Le tableau III montre, entre autres, que sur un total de 68 700 mariages contractés en 1956, dans 51 831 cas ou 75,45 % les conjoints ont tous deux de 20 à moins de 30 ans.

Les âges moyen et médian, calculés pour l'ensemble des conjoints, sont mentionnés au tableau 4 qui suit.

Tableau 4. — ÂGE MOYEN DES CONJOINTS.

ANNÉES	Age moyen		Age médian	
	Hommes	Femmes	Hommes	Femmes
1948	28 ans 10 mois	26 ans 1 mois	25 ans 9 mois	23 ans 6 mois
1949	28 ans 8 mois	26 ans	25 ans 8 mois	23 ans 5 mois
1950	28 ans 8 mois	26 ans	25 ans 7 mois	23 ans 4 mois
1951	28 ans 6 mois	25 ans 11 mois	25 ans 6 mois	23 ans 1 mois
1952	28 ans 4 mois	25 ans 9 mois	25 ans 5 mois	23 ans
1953	28 ans 3 mois	25 ans 8 mois	25 ans 3 mois	23 ans
1954	28 ans 1 mois	25 ans 8 mois	25 ans	22 ans 11 mois
1955	28 ans	25 ans 6 mois	25 ans	22 ans 11 mois
1956	27 ans 10 mois	25 ans 5 mois	25 ans	22 ans 11 mois

L'écart entre les âges moyens des hommes et des femmes qui comportait 2 ans et 7 mois au cours des années 1951 à 1953, s'est réduit à 2 ans et 5 mois en 1956.

La comparaison des âges médians donne une différence de 2 ans et 1 mois en 1956, demeurée inchangée depuis 1954.

Le calcul de l'âge moyen des nouveaux mariés en tenant compte de leur état civil antérieur, donne les résultats suivants :

hommes célibataires . 26 ans 1 mois
femmes célibataires . 23 ans 7 mois
hommes veufs . . . 51 ans 3 mois
femmes veuves . . . 48 ans 8 mois
hommes divorcés . . 41 ans 4 mois
femmes divorcées . . 39 ans 6 mois

D'autre part, le coefficient de corrélation linéaire entre l'âge respectif des époux ayant contracté mariage en 1956, est égal à 0,84 (1). Ce coefficient qui s'élevait à 0,82 en 1951 et à 0,83 en 1952 s'est stabilisé à partir de 1953.

A l'aide du tableau IV, il est possible de dresser les deux relevés suivants (5 et 6) qui établissent la relation entre l'âge moyen de chacun des conjoints.

La comparaison de ces âges moyens confirme que la femme est généralement plus jeune que son époux et que l'écart entre l'âge des conjoints tend à s'accroître lorsque le mariage se contracte plus tardivement.

(1) Voir méthode du calcul dans le « Bulletin de Statistique » de février 1955.

Tableau 5.

AGE DU MARI	Age moyen de l'épouse		
	1954	1955	1956
19 a.	19 a. 4 m.	19 a. 4 m.	19 a. 6 m.
20 a. 6 m.	20 a. 3 m.	20 a. 4 m.	20 a. 4 m.
23 a.	22 a.	22 a.	21 a. 11 m.
27 a. 6 m.	24 a. 2 m.	24 a. 2 m.	24 a. 2 m.
32 a. 6 m.	27 a. 10 m.	27 a. 10 m.	27 a. 11 m.
37 a. 6 m.	32 a. 4 m.	32 a.	32 a. 1 m.
42 a. 6 m.	37 a. 3 m.	37 a. 4 m.	37 a. 6 m.
47 a. 6 m.	42 a. 2 m.	42 a. 2 m.	41 a. 11 m.
55 a.	48 a. 3 m.	48 a. 1 m.	48 a. 5 m.
65 a.	56 a. 8 m.	56 a. 3 m.	56 a. 2 m.
75 a.	61 a. 11 m.	61 a. 10 m.	64 a. 1 m.

Tableau 6.

AGE DE LA FEMME	Age moyen du mari		
	1954	1955	1956
17 a. 6 m.	23 a. 5 m.	23 a. 6 m.	23 a. 6 m.
20 a. 6 m.	24 a. 1 m.	24 a.	24 a. 1 m.
23 a.	25 a. 2 m.	25 a. 2 m.	25 a.
27 a. 6 m.	28 a. 5 m.	28 a. 3 m.	28 a. 3 m.
32 a. 6 m.	34 a. 2 m.	34 a. 4 m.	33 a. 8 m.
37 a. 6 m.	40 a.	39 a. 10 m.	39 a. 4 m.
42 a. 6 m.	45 a. 2 m.	44 a. 11 m.	45 a. 8 m.
47 a. 6 m.	49 a. 6 m.	49 a. 5 m.	49 a. 7 m.
55 a.	55 a. 10 m.	56 a. 1 m.	56 a. 6 m.
65 a.	64 a. 5 m.	64 a. 9 m.	64 a. 4 m.
75 a.	70 a.	70 a. 11 m.	70 a. 6 m.

2. *Répartition des mariages d'après l'état civil antérieur des conjoints.*
Cette répartition ressort du tableau 7 suivant.

Tableau 7. — FRÉQUENCE DES MARIAGES RÉPARTIS D'APRÈS L'ÉTAT CIVIL ANTÉRIEUR DES CONJOINTS.

ANNÉES	Mariages contractés entre : deux célibataires	célibataires et veuves	célibataires et divorcées	veufs et célibataires	veufs et veuves	veufs et divorcées	divorcés et célibataires	divorcés et veuves	divorcés et divorcées	Total des mariages
Nombres absolus.										
1920	91 841	4 492	453	5 166	3 300	216	688	254	104	106 514
1930	62 902	1 574	738	2 640	1 985	375	817	316	277	71 624
1940	28 668	1 093	945	1 456	1 470	407	874	315	457	35 685
1949	61 673	1 728	1 865	1 709	1 993	729	1 926	679	1 151	73 453
1950	60 338	1 543	1 927	1 593	2 075	716	1 895	620	1 316	72 023
1951	59 809	1 413	1 632	1 507	1 976	646	1 738	583	1 237	70 541
1952	57 601	1 218	1 526	1 388	1 777	620	1 543	515	1 152	67 340
1953	58 290	1 149	1 530	1 291	1 762	640	1 442	495	1 143	67 742
1954	58 911	1 156	1 393	1 240	1 767	565	1 383	470	1 046	67 931
1955	60 095	1 072	1 424	1 162	1 708	583	1 383	443	1 011	68 881
1956	59 887	1 052	1 465	1 133	1 566	576	1 400	472	1 149	68 700
Nombres proportionnels.										
1920	86,22	4,22	0,42	4,85	3,10	0,20	0,65	0,24	0,10	100,00
1930	87,82	2,20	1,03	3,69	2,77	0,52	1,14	0,44	0,39	100,00
1940	80,34	3,06	2,65	4,08	4,12	1,14	2,45	0,88	1,28	100,00
1949	83,96	2,35	2,54	2,33	2,72	0,99	2,62	0,92	1,57	100,00
1950	83,78	2,14	2,68	2,21	2,88	0,99	2,63	0,86	1,83	100,00
1951	84,79	2,00	2,31	2,14	2,80	0,92	2,46	0,83	1,75	100,00
1952	85,54	1,81	2,27	2,06	2,64	0,92	2,29	0,76	1,71	100,00
1953	86,05	1,70	2,26	1,90	2,60	0,94	2,13	0,73	1,69	100,00
1954	86,72	1,70	2,05	1,83	2,60	0,83	2,04	0,69	1,54	100,00
1955	87,24	1,56	2,07	1,69	2,48	0,84	2,01	0,64	1,47	100,00
1956	87,17	1,53	2,13	1,65	2,28	0,84	2,04	0,69	1,67	100,00

Il y a lieu de noter, tout d'abord, que sur cent hommes qui se sont mariés en 1956, 90,83 % ne l'avaient jamais été antérieurement, 4,77 % étaient veufs et 4,40 % divorcés.

Du côté des femmes, sur cent mariées en 1956, 90,86 % étaient antérieurement célibataires, 4,50 % étaient veuves et 4,64 % divorcées.

On constate, d'autre part, que les célibataires se marient le plus fréquemment entre eux, que les veufs épousent généralement des veuves et que les divorcés s'unissent en majorité à des célibataires.

3. *Répartition des mariages d'après l'état civil antérieur et l'âge respectif des conjoints.*

Tableau 8. — LES MARIAGES D'APRÈS L'ÂGE MOYEN ET L'ÉTAT CIVIL ANTÉRIEUR DES CONJOINTS.

MARIAGES entre	1954 Age moyen du mari	1954 Age moyen de la femme	1954 Différence	1955 Age moyen du mari	1955 Age moyen de la femme	1955 Différence	1956 Age moyen du mari	1956 Age moyen de la femme	1956 Différence
Célibataires et femmes célibataires	25 a. 8 m.	23 a. 2 m.	2 a. 6 m.	25 a. 7 m.	23 a. 3 m.	2 a. 4 m.	25 a. 7 m.	23 a. 2 m.	2 a. 5 m.
Célibataires et veuves	40 a. 5 m.	42 a. 7 m.	—2 a. 2 m.	40 a. 2 m.	42 a. 1 m.	—1 a. 11 m.	39 a. 11 m.	41 a. 8 m.	—1 a. 9 m.
Célibataires et divorcées	35 a. 9 m.	36 a. 10 m.	—1 a. 1 m.	35 a. 5 m.	36 a. 7 m.	—1 a. 2 m.	34 a. 9 m.	36 a. 4 m.	—1 a. 7 m.
Veufs et femmes célibataires	48 a. 4 m.	39 a. 2 m.	9 a. 2 m.	47 a. 8 m.	38 a. 3 m.	9 a. 5 m.	47 a. 11 m.	38 a. 2 m.	9 a. 9 m
Veufs et veuves	58 a.	54 a.	4 a.	58 a. 7 m.	53 a. 11 m.	4 a. 8 m.	58 a. 5 m.	54 a. 5 m.	4 a.
Veufs et divorcées	52 a. 9 m.	45 a. 7 m.	7 a. 2 m.	52 a. 11 m.	46 a. 3 m.	6 a. 8 m.	53 a. 1 m.	46 a. 4 m.	6 a. 9 m
Divorcés et femmes célibataires ..	38 a. 10 m.	30 a. 9 m.	8 a. 1 m.	38 a. 11 m.	30 a. 10 m.	8 a. 1 m.	38 a. 3 m.	30 a. 10 m.	7 a. 5 m.
Divorcés et veuves	47 a.	45 a. 8 m.	1 a. 4 m.	47 a. 5 m.	46 a. 3 m.	1 a. 2 m.	47 a.	45. a 6 m.	1 a. 6 m.
Divorcés et divorcées	44 a. 3 m.	40 a. 8 m.	3 a. 7 m.	44 a.	41 a.	3 a.	43 a 9 m.	40. a 2 m.	3 a. 7 m.

Les tableaux III et IV fournissent les détails sur cette matière.

Par état civil et par sexe on obtient les chiffres repris au tableau 8 pour l'âge moyen des personnes mariées en 1954, 1955 et 1956.

Ce tableau démontre que le plus grand écart entre les âges moyens des conjoints se rencontre dans les mariages entre veufs et femmes célibataires.

D'autre part, l'âge moyen du mari est généralement dépassé par celui de la femme dans les cas d'union entre célibataires et veuves et célibataires et divorcées.

4. *Répartition des mariages d'après la nationalité respective des nouveaux époux.*

Cette répartition se présente comme l'indique le tableau 9 ci-contre.

Les renseignements détaillés relatifs à la nationalité des étrangers et des étrangères qui ont épousé des Belges, font l'objet des tableaux 10 et 11.

Tableau 9. — FRÉQUENCE DES MARIAGES RÉPARTIS D'APRÈS LA NATIONALITÉ COMBINÉE DES NOUVEAUX ÉPOUX.

ANNÉES	Epoux belge		Epoux étranger		Total des mariages
	épouse belge	épouse étrangère	épouse belge	épouse étrangère	
	Nombres absolus.				
1948	71 564	3 177	3 178	1 818	79 737
1949	66 061	2 769	3 022	1 601	73 453
1950	65 430	2 388	2 736	1 469	72 023
1951	64 629	2 130	2 497	1 285	70 541
1952	61 710	2 138	2 443	1 049	67 340
1953	62 183	2 141	2 329	1 089	67 742
1954	62 614	2 096	2 172	1 049	67 931
1955	63 457	2 219	2 142	1 063	68 881
1956	63 348	2 122	2 117	1 113	68 700
	Nombres proportionnels.				
1948	89,75	3,98	3,99	2,28	100,00
1949	89,94	3,77	4,11	2,18	100,00
1950	90,85	3,31	3,80	2,04	100,00
1951	91,62	3,02	3,54	1,82	100,00
1952	91,64	3,17	3,63	1,56	100,00
1953	91,79	3,16	3,44	1,61	100,00
1954	92,17	3,09	3,20	1,54	100,00
1955	92,13	3,22	3,11	1,54	100,00
1956	92,21	3,09	3,08	1,62	100,00

Tableau 10. — NATIONALITÉ DES ÉTRANGERS QUI ONT ÉPOUSÉ UNE BELGE.

PAYS DE NATIONALITÉ DU MARI	1956		1955		1954		1953		1952	
	Chiffres absolus	%	Chiffres absolus	%	Chiffres absolus	%	Chiffres absolus	%	Chiffres absolus	%
Allemagne	97	4,58	101	4,71	83	3,82	137	5,88	144	5,90
France	542	25,61	530	24,74	530	24,40	570	24,48	570	23,33
Grande-Bretagne et Irlande	51	2,41	72	3,36	62	2,86	72	3,09	77	3,15
Italie	455	21,49	484	22,60	492	22,65	546	23,44	514	21,04
Grand-Duché de Luxembourg	46	2,17	58	2,71	50	2,30	89	3,82	73	2,99
Pays-Bas	382	18,05	364	16,99	396	18,23	374	16,06	437	17,89
Pologne	151	7,13	209	9,76	207	9,53	210	9,02	239	9,78
Etats-Unis	50	2,36	37	1,73	32	1,48	24	1,03	31	1,27
Autres pays	343	16,20	287	13,40	320	14,73	307	13,18	358	14,65
Total :	**2 117**	**100,00**	**2 142**	**100,00**	**2 172**	**100,00**	**2 329**	**100,00**	**2 443**	**100,00**

Il y a lieu de noter que 50,41 % des étrangers ayant épousé une belge en 1956 appartiennent à un pays limitrophe (49,15 % en 1955, 48,75 % en 1954, 50,24 % en 1953 et 50,11 % en 1952).

Cette proportion est de 71,44 % en ce qui concerne les étrangères ayant épousé un belge (71,07 % en 1955, 70,80 % en 1954, 67,82 % en 1953 et 70,73 % en 1952).

Tableau 11. – NATIONALITÉ DES ÉTRANGÈRES QUI ONT ÉPOUSÉ UN BELGE.

PAYS DE NATIONALITÉ DE LA FEMME	1956		1955		1954		1953		1952	
	Chiffres absolus	%	Chiffres absolus	%	Chiffres absolus	%	Chiffres absolus	%	Chiffres absolus	%
Allemagne	403	18,99	436	19,65	368	17,56	294	13,73	237	11,09
France	691	32,56	661	29,79	653	31,15	732	34,19	733	34,29
Grande-Bretagne et Irlande	27	1,27	25	1,13	24	1,14	44	2,06	24	1,12
Italie	253	11,92	256	11,54	246	11,74	245	11,44	241	11,27
Grand-Duché de Luxembourg	82	3,87	109	4,91	109	5,20	109	5,09	149	6,97
Pays-Bas	340	16,02	371	16,72	354	16,89	317	14,81	393	18,38
Pologne	118	5,56	148	6,67	133	6,35	139	6,49	135	6,31
Etats-Unis	8	0,38	7	0,31	11	0,52	11	0,51	7	0,33
Autres pays	200	9,43	206	9,28	198	9,45	250	11,68	219	10,24
Total :	**2 122**	**100,00**	**2 219**	**100,00**	**2 096**	**100,00**	**2 141**	**100,00**	**2 138**	**100,00**

Dans les mariages conclus entre étrangers, les conjoints ont en majorité, et ce depuis plusieurs années, la même nationalité.

Ceci résulte du fait que les étrangers, arrivés en groupe et travaillant principalement dans les charbonnages, continuent à former des communautés nationales distinctes.

Sur les 1 113 mariages relevés dans cette catégorie, les conjoints sont de nationalité italienne dans 549 cas ou 49,41 % (47,22 % en 1955, 49,18 % en 1954 et 42,33 % en 1953) et de nationalité polonaise dans 76 cas ou 6,84 % (9,22 % en 1955, 9,72 % en 1954 et 12,21 % en 1953).

Le même phénomène a été remarqué depuis plusieurs années.

Ces deux nationalités totalisent ensemble 56,25 % des mariages entre étrangers conclus sur territoire belge (56,44 % en 1955, 58,90 % en 1954 et 54,54 % en 1953).

5. *Répartition des mariages d'après le lieu de résidence des nouveaux époux.*

Le tableau VII révèle que sur un total de 68 700 mariages contractés en 1956, 67 149 ou 97,74 % l'ont été entre personnes résidant dans le pays (97,69 % en 1955, 97,75 % en 1954 et 97,67 % en 1953).

Dans 807 cas (1,17 %), la femme résidait en Belgique, le mari à l'étranger; dans 740 cas (1,08 %) c'est le mari qui résidait en Belgique tandis que la femme habitait l'étranger; dans les 4 cas restants (0,01 %) les conjoints résidaient tous deux à l'étranger, ce qui laisse supposer que l'un d'eux au moins avait pris une résidence fictive en Belgique.

Des 740 épouses résidant à l'étranger avant leur mariage avec un belge, 43,65 % résidaient en France et 36,08 % en Allemagne, tandis que des 807 hommes résidant à l'étranger avant d'épouser une belge, 45,85 % habitaient la France et 24,16 % les Pays-Bas.

Lorsque les deux conjoints habitaient tous les deux dans le pays, ils résidaient le plus fréquemment dans la même province.

C'est dans la province de Namur que les mariages contractés avec un conjoint habitant une autre province sont relativement les plus nombreux; il en était de même au cours des cinq années précédentes.

D'autre part, lorsque les mariages sont conclus entre des personnes résidant dans des provinces différentes, il s'agit généralement de provinces limitrophes.

Le tableau 12 répartit les mariages d'après la région linguistique d'où sont issus les époux.

Tableau 12. – FRÉQUENCE DES MARIAGES RÉPARTIS D'APRÈS LE LIEU DE RÉSIDENCE COMBINÉ DES NOUVEAUX ÉPOUX.

ANNÉES	L'époux réside dans l'arrond. de Bruxelles et l'épouse réside dans			L'époux réside dans la région flamande et l'épouse réside dans			L'époux réside dans la région wallonne et l'épouse réside dans			Un des conjoints ou les deux résident à l'étranger	Total des mariages
	arrond. de Bruxelles	région flamande	région wallonne	arrond. de Bruxelles	région flamande	région wallonne	arrond. de Bruxelles	région flamande	région wallonne		
Nombres absolus.											
1948	10 062	929	686	884	36 733	531	738	577	26 585	2 012	79 737
1949	9 379	886	567	814	34 258	524	667	522	24 131	1 705	73 453
1950	9 250	1 018	564	793	34 103	475	693	604	23 047	1 476	72 023
1951	8 976	1 015	605	845	34 391	414	650	636	21 668	1 341	70 541
1952	8 326	1 043	626	803	32 778	434	614	646	20 615	1 455	67 340
1953	8 324	1 077	618	822	33 009	470	613	690	20 540	1 579	67 742
1954	8 212	1 092	592	790	33 770	475	657	656	20 160	1 527	67 931
1955	8 276	1 182	573	887	35 098	452	658	657	19 507	1 591	68 881
1956	8 127	1 093	596	811	35 018	465	651	705	19 683	1 551	68 700
Nombres proportionnels.											
1948	12,62	1,17	0,86	1,11	46,07	0,66	0,93	0,72	33,34	2,52	100,00
1949	12,77	1,21	0,77	1,11	46,64	0,71	0,91	0,71	32,85	2,32	100,00
1950	12,84	1,41	0,78	1,10	47,35	0,66	0,97	0,84	32,00	2,05	100,00
1951	12,72	1,44	0,86	1,20	48,75	0,59	0,92	0,90	30,72	1,90	100,00
1952	12,36	1,55	0,93	1,19	48,68	0,64	0,92	0,96	30,61	2,16	100,00
1953	12,29	1,59	0,91	1,21	48,73	0,69	0,90	1,02	30,33	2,33	100,00
1954	12,09	1,61	0,87	1,16	49,71	0,70	0,97	0,96	29,68	2,25	100,00
1955	12,01	1,72	0,83	1,29	50,95	0,66	0,96	0,95	28,32	2,31	100,00
1956	11,83	1,59	0,87	1,18	50,97	0,67	0,95	1,03	28,65	2,26	100,00

On constate que les habitants d'une région linguistique se marient généralement entre eux.

6. *Répartition des mariages d'après la profession et la situation sociale respective des conjoints.*

Les mariages répartis suivant ces critères figurent au tableau X.

Dans le relevé suivant (tableau 13), ces données sont résumées en nombres relatifs.

Tableau 13. – LES MARIAGES D'APRÈS LA PROFESSION DES CONJOINTS. (Proportions pour 10 000 mariages.)

PROFESSION DU MARI	Profession de la femme						
	Agriculture, sylviculture, pêche	Industrie	Commerce	Profession libérale	Services publics	Sans profession et profession inconnue	Total
Agriculture, sylviculture, pêche	132	45	39	13	1	557	787
Industrie	42	1 278	674	117	15	3 014	5 140
Commerce	6	89	170	61	7	548	881
Profession libérale	1	11	16	101	4	191	324
Services publics	3	112	85	49	13	459	721
Sans profession et profession inconnue	11	260	229	123	9	1 515	2 147
Mobilisé	—	—	—	—	—	—	—
Total :	**195**	**1 795**	**1 213**	**464**	**49**	**6 284**	**10 000**

Le tableau 13 fait apparaître que sur 100 couples mariés en 1956, 21 époux et 63 épouses ont déclaré être sans profession.

D'autre part, dans 15 % des mariages, aucun des conjoints n'exerce une profession.

C. — Les divorces.

La régression du nombre de divorces constatée depuis 1947 semble continuer en 1956.

Leur nombre qui, en 1956, s'élève à 4 313 dépasse toutefois encore de 36 % les chiffres relevés au cours de la période 1935-1939.

Tableau 14. — LES DIVORCES PAR PROVINCES.

PROVINCES	Proportions pour 100 000 habitants			
	1938	1948	1955	1956
Brabant.....	70,69	108,87	75,80	75,24
Hainaut.....	57,57	119,00	70,41	67,22
Liège	54,09	104,11	66,99	65,29
Anvers	37,63	72,65	47,03	44,62
Namur	25,55	62,61	37,62	32,27
Flandre orientale .	21,22	42,76	27,29	27,05
Flandre occidentale	16,25	27,72	23,45	21,48
Luxembourg	11,39	20,57	12,94	16,19
Limbourg	2,88	7,57	7,95	9,33
Le Royaume :	**41,74**	**75,77**	**49,64**	**48,18**

Le tableau 14 donne, par province, le taux des divorces pour cent mille habitants.

Seules les provinces de Luxembourg et de Limbourg accusent un taux plus élevé que celui relevé en 1955; mais dans toutes les provinces, les taux de 1956 sont supérieurs à ceux de 1938.

En 1938, 1955 et 1956, les divorces sont les plus nombreux dans le Brabant et les moins nombreux dans le Limbourg.

1. *La répartition des nouveaux divorcés par âge.*

Depuis 1920, la répartition par groupes d'âges des personnes divorcées se présente comme l'indique le tableau 15.

La comparaison chronologique des âges médians des divorcés et divorcées se présente comme suit :

	Hommes	Femmes
1956 . . .	37 ans 4 mois	34 ans 3 mois
1955 . . .	37 ans 10 mois	34 ans 3 mois
1954 . . .	37 ans 4 mois	34 ans 1 mois
1953 . . .	38 ans 2 mois	35 ans
1952 . . .	38 ans 6 mois	35 ans 4 mois
1951 . . .	39 ans 1 mois	36 ans 2 mois
1950 . . .	39 ans 4 mois	36 ans 6 mois
1949 . . .	39 ans 2 mois	36 ans 1 mois
1948 . . .	38 ans 6 mois	35 ans 7 mois

Tableau 15. — RÉPARTITION DES DIVORCES D'APRÈS L'ÂGE DES DIVORCÉS.

(Proportions pour cent.)

MOYENNES ANNUELLES OU ANNÉES	Age de la femme							Age de l'homme						
	Moins de 21 ans	21 à moins de 25 ans	25 à moins de 30 ans	30 à moins de 35 ans	35 à moins de 50 ans	50 ans et plus	Total	Moins de 21 ans	21 à moins de 25 ans	25 à moins de 30 ans	30 à moins de 35 ans	35 à moins de 50 ans	50 ans et plus	Total
1920 à 1924	0,34	4,69	20,29	27,88	41,67	5,13	100,00	0,03	1,72	12,53	26,23	51,57	7,92	100,00
1925 à 1929	0,63	6,89	21,53	22,58	40,92	7,45	100,00	0,03	2,35	16,83	22,07	48,77	9,95	100,00
1930 à 1934	0,44	6,60	23,32	26,39	37,34	5,91	100,00	0,03	1,95	16,62	26,79	45,24	9,37	100,00
1935 à 1939	0,40	5,91	21,18	26,26	39,46	6,79	100,00	0,03	1,78	14,43	25,85	47,90	10,01	100,00
1946 à 1950	0,43	6,55	21,24	22,27	43,46	6,05	100,00	0,07	2,46	14,97	20,86	52,62	9,02	100,00
1951	0,43	6,44	20,50	19,12	45,56	7,95	100,00	0,02	2,61	14,66	18,58	51,88	12,25	100,00
1952	0,57	6,65	20,04	21,80	42,58	8,36	100,00	0,07	2,49	15,75	20,35	48,35	12,99	100,00
1953	0,43	6,66	19,36	23,54	41,94	8,07	100,00	0,02	2,02	15,47	22,15	48,47	11,87	100,00
1954	0,65	7,85	21,76	23,98	36,83	8,93	100,00	0,02	2,65	16,60	24,16	42,84	13,73	100,00
1955	0,43	7,31	21,02	24,77	37,89	8,58	100,00	0,02	2,83	15,51	23,21	44,23	14,20	100,00
1956	0,49	6,91	22,81	23,09	37,56	9,14	100,00	0,02	2,18	17,25	23,86	42,48	14,21	100,00

2. *La répartition des divorces d'après la durée du mariage.*

La répartition des divorces d'après la durée du mariage fait l'objet du tableau 16.

Tableau 16. – LES DIVORCES D'APRÈS LA DURÉE DU MARIAGE.

MOYENNES ANNUELLES OU ANNÉES	Proportions pour cent divorces								
	Moins de 1 an	1 à moins de 5 ans	5 à moins de 10 ans	10 à moins de 15 ans	15 à moins de 20 ans	20 à moins de 25 ans	25 ans et plus	Durée inconnue	Total
1937 à 1939	—	10,04	30,44	27,86	19,31	6,13	6,07	0,15	100,00
1946 à 1950	0,03	9,76	27,52	25,53	19,36	10,75	6,92	0,13	100,00
1951	0,07	11,66	26,50	21,32	18,62	12,39	9,39	0,05	100,00
1952	0,05	11,14	29,54	21,52	16,41	11,80	9,52	0,02	100,00
1953	0,02	10,57	30,25	21,16	16,19	11,89	9,90	0,02	100,00
1954	0,02	11,50	32,01	20,61	14,46	11,65	9,73	0,02	100,00
1955	0,11	11,50	32,16	20,97	14,15	10,42	10,69	—	100,00
1956	—	10,85	34,20	21,63	13,17	9,18	10,95	0,02	100,00

Ce tableau démontre que le divorce intervient le plus fréquemment 5 à 10 ans après le mariage; la proportion des divorces survenant à cette époque tend d'ailleurs à s'accroître d'année en année.

La durée médiane des mariages dissous s'élève à :

11 ans 2 mois en 1956
11 ans 6 mois en 1955
11 ans 7 mois en 1954
12 ans 2 mois en 1953
12 ans 2 mois en 1952
12 ans 9 mois en 1951
12 ans 10 mois en 1950
13 ans en 1949
12 ans 9 mois en 1948

Tableau I. — LES MARIAGES ET LES DIVORCES.

ANNÉES	Nombre des mariages			Nombre des divorces		
	Total	Pour 1 000 habitants	Augment. + diminution — pour 1000 mariages d'une année à l'autre	Total	Pour 10 000 habitants	Augment. + diminution — pour 1000 divorces d'une année à l'autre
1920	106 514	14,38	+ 97,13	2 195	2,96	+ 252,33
1921	88 456	11,83	— 169,54	3 665	4,90	+ 669,70
1922	82 806	10,98	— 63,87	3 718	4,93	+ 14,46
1923	79 786	10,49	— 36,47	3 253	4,28	— 125,07
1924	80 088	10,42	+ 3,79	2 956	3,85	— 91,30
1925	74 761	9,57	— 66,51	2 503	3,20	— 153,25
1926	72 517	9,21	— 30,02	2 349	2,98	— 61,53
1927	71 921	9,07	— 8,22	2 351	2,96	+ 0,85
1928	71 485	8,93	— 6,06	2 351	2,94	—
1929	71 811	8,91	+ 4,56	2 134	2,65	— 92,30
1930	71 624	8,86	— 2,60	2 491	3,08	+ 167,29
1931	66 168	8,11	— 76,18	2 351	2,88	— 56,20
1932	62 186	7,57	— 60,18	2 522	3,07	+ 72,74
1933	65 098	7,89	+ 46,83	2 616	3,17	+ 37,27
1934	62 692	7,58	— 36,96	2 441	2,95	— 66,90
1935	63 160	7,61	+ 7,47	2 575	3,10	+ 54,90
1936	64 749	7,77	+ 25,16	3 093	3,71	+ 201,17
1937	63 435	7,59	— 20,29	3 208	3,84	+ 37,18
1938	61 549	7,34	— 29,73	3 501	4,18	+ 91,33
1939	54 871	6,53	— 108,50	3 423	4,08	— 22,28
1940	35 685	4,30	— 349,65	1 803	2,17	— 473,26
1941	52 697	6,38	+ 476,72	2 623	3,18	+ 454,80
1942	61 834	7,51	+ 173,39	2 971	3,61	+ 132,67
1943	52 056	6,31	— 158,13	3 430	4,16	+ 154,49
1944	45 352	5,44	— 128,78	3 398	4,08	— 9,33
1945	83 077	9,96	+ 831,82	3 178	3,81	— 64,74
1946	90 909	10,84	+ 94,27	5 653	6,74	+ 778,79
1947	83 665	9,83	— 79,68	6 825	8,02	+ 207,32
1948	79 737	9,27	— 46,95	6 518	7,58	— 44,98
1949	73 453	8,52	— 78,81	5 988	6,94	— 81,31
1950	72 023	8,32	— 19,47	5 100	5,89	— 148,30
1951	70 541	8,11	— 20,58	4 366	5,02	— 143,92
1952	67 340	7,69	— 45,38	4 211	4,81	— 35,50
1953	67 742	7,70	+ 5,97	4 163	4,73	— 11,40
1954	67 931	7,68	+ 2,79	3 999	4,52	— 39,39
1955	68 881	7,74	+ 13,98	4 416	4,96	+ 104,28
1956	68 700	7,67	— 2,63	4 313	4,82	— 23,32

N. B. Les faits démographiques concernant les cantons de l'Est ne sont pas relevés jusqu'en 1923 et pendant la période 1940 à 1944.

Tableau II. — RÉPARTITION DES MARIAGES D'APRÈS L'ÂGE RESPECTIF DES NOUVEAUX CONJOINTS.

ANNÉES	Moins de 20 ans	20 à moins de 21 ans	21 à moins de 25 ans	25 à moins de 30 ans	30 à moins de 35 ans	35 à moins de 40 ans	40 à moins de 45 ans	45 à moins de 50 ans	50 à moins de 60 ans	60 à moins de 70 ans	70 à moins de 80 ans	80 ans et plus	Total
Age de l'épouse.													
1920	17 542		33 178	30 453	12 608	5 616	3 119	1 894	1 632	414	55	3	106 514
1925	16 859		28 558	15 997	6 154	2 917	1 653	1 141	1 114	312	55	1	74 761
1930	17 220		27 837	14 746	5 074	2 464	1 564	1 128	1 192	341	57	1	71 624
1935	12 336		25 707	13 730	4 751	2 300	1 586	1 081	1 232	389	45	3	63 160
1940	10 906		9 491	7 070	2 922	1 769	1 235	923	1 018	313	36	2	35 685
1945	16 874		31 990	15 807	7 646	3 863	2 426	1 774	1 971	638	87	1	83 077
1948	11 683	7 399	30 821	16 152	4 216	3 083	2 145	1 659	1 869	629	75	6	79 737
1949	11 334	6 908	28 017	14 810	3 596	2 905	2 006	1 566	1 701	520	86	4	73 453
1950	10 921	7 303	27 510	13 852	3 736	2 793	1 984	1 569	1 750	511	85	9	72 023
1951	10 781	7 370	27 679	12 800	3 758	2 429	1 826	1 468	1 794	544	85	7	70 541
1952	9 933	7 290	27 162	11 936	3 724	2 025	1 647	1 325	1 660	528	107	3	67 340
1953	10 114	6 856	28 468	11 388	3 889	1 719	1 602	1 383	1 680	555	84	4	67 742
1954	10 382	6 984	28 903	11 159	3 734	1 453	1 523	1 329	1 759	578	118	9	67 931
1955	10 557	7 246	29 222	11 469	3 805	1 509	1 444	1 270	1 671	575	108	5	68 881
1956	11 123	7 237	28 560	11 468	3 764	1 739	1 371	1 224	1 530	566	111	7	68 700
Age de l'époux.													
1920	5 051		23 661	40 897	17 953	8 352	4 376	2 606	2 669	821	120	8	106 514
1925	3 904		29 372	22 911	8 094	3 931	2 453	1 578	1 703	680	128	7	74 761
1930	3 972		28 065	23 187	7 478	3 035	1 855	1 420	1 734	762	110	6	71 624
1935	2 555		23 696	21 094	7 280	3 064	1 601	1 190	1 737	768	165	10	63 160
1940	3 326		10 161	11 158	4 196	2 327	1 396	928	1 401	649	131	12	35 685
1945	5 213		25 805	23 319	13 614	6 013	3 178	1 907	2 489	1 271	250	18	83 077
1948	2 403	2 937	29 124	24 580	7 238	4 717	2 960	1 981	2 276	1 187	312	22	79 737
1949	2 258	2 464	27 809	23 237	5 620	4 182	2 631	1 786	2 142	1 034	263	27	73 453
1950	2 237	2 365	27 358	22 526	5 774	3 985	2 526	1 812	2 088	1 042	290	20	72 023
1951	2 200	2 277	27 475	21 845	5 853	3 302	2 349	1 759	2 128	1 050	281	22	70 541
1952	2 007	2 182	27 100	20 583	5 720	2 685	2 219	1 588	1 996	961	285	14	67 340
1953	1 893	2 204	28 349	20 158	5 904	2 205	2 078	1 601	2 081	965	277	27	67 742
1954	1 828	2 026	29 990	19 450	5 981	1 867	1 834	1 545	2 060	1 031	296	23	67 931
1955	1 723	2 262	30 450	20 112	5 854	1 941	1 753	1 464	2 008	982	305	27	68 881
1956	1 777	2 431	29 964	20 413	5 843	2 085	1 607	1 378	1 936	966	276	24	68 700

Tableau III. – RÉPARTITION DES MARIAGES D'APRÈS L'ÂGE RESPECTIF

AGE DE L'ÉPOUX	— de 20 ans	20 à — de 21 ans	21 à — de 25 ans	25 à — de 30 ans	30 à — de 35 ans	35 à — de 40 ans	40 à — de 45 ans	45 à — de 50 ans	50 à — de 60 ans	60 à — de 70 ans	70 à — de 80 ans	80 ans et plus	Total	— de 20 ans	20 à — de 21 ans	21 à — de 25 ans	25 à — de 30 ans	30 à — de 35 ans	35 à — de 40 ans	40 à — de 45 ans	45 à — de 50 ans	50 à — de 60 ans
	AGE																					
	Ensemble des mariages.													Ensemble des mariages de femmes								
— de 20 ans	1 153	234	341	41	5	1	—	2	—	—	—	—	1 777	1 153	234	338	38	2	1	—	—	—
20 à — 21 ans	1 060	480	770	111	10	—	—	—	—	—	—	—	2 431	1 060	480	767	103	7	—	—	—	—
21 à — 25 ans	6 659	4 659	15 529	2 756	296	47	9	7	2	—	—	—	29 964	6 659	4 657	15 480	2 662	217	28	5	3	1
25 à — 30 ans	1 954	1 629	10 020	5 588	975	174	43	22	8	—	—	—	20 413	1 954	1 626	9 967	5 401	761	90	11	2	1
30 à — 35 ans	240	198	1 538	2 101	1 191	399	123	42	11	—	—	—	5 843	240	198	1 511	1 947	920	194	36	8	—
35 à — 40 ans	42	23	246	547	614	344	161	80	28	—	—	—	2 085	42	23	239	477	426	168	45	13	4
40 à — 45 ans	10	4	74	191	375	361	311	190	83	9	—	—	1 608	10	4	70	162	254	188	110	52	15
45 à — 50 ans	1	5	25	83	194	231	345	302	172	18	2	—	1 378	1	5	23	65	125	119	110	64	20
50 à — 60 ans	4	5	14	43	87	149	320	466	730	115	2	1	1 936	4	5	13	33	54	78	116	111	117
60 à — 70 ans	—	—	3	7	15	31	51	101	425	296	35	2	966	—	—	3	5	11	19	32	32	81
70 à — 80 ans	—	—	—	1	2	1	8	12	68	117	64	3	276	—	—	—	1	2	—	5	6	20
80 ans et +	—	—	—	—	—	1	—	—	3	11	8	—	23	—	—	—	—	—	—	—	—	—
Total :	**11 123**	**7 237**	**28 560**	**11 469**	**3 764**	**1 739**	**1 371**	**1 224**	**1 530**	**566**	**111**	**6**	**68 700**	**11 123**	**7 232**	**28 411**	**10 894**	**2 779**	**885**	**470**	**291**	**259**
	Ensemble des mariages d'hommes célibataires.													Mariages entre								
— de 20 ans	1 153	234	341	39	5	—	—	2	—	—	—	—	1 774	1 153	234	338	37	2	—	—	—	—
20 à — 21 ans	1 059	480	769	111	10	—	—	—	—	—	—	—	2 429	1 059	480	766	103	7	—	—	—	—
21 à — 25 ans	6 650	4 650	15 513	2 747	289	46	7	7	2	—	—	—	29 911	6 650	4 648	15 466	2 657	212	28	4	3	1
25 à — 30 ans	1 907	1 606	9 903	5 474	921	152	43	20	7	—	—	—	20 033	1 907	1 603	9 858	5 313	731	84	11	2	1
30 à — 35 ans	207	177	1 397	1 889	977	300	99	34	9	—	—	—	5 089	207	177	1 383	1 788	806	165	29	7	—
35 à — 40 ans	31	16	182	391	401	216	95	52	16	—	—	—	1 400	31	16	180	354	308	128	32	10	3
40 à — 45 ans	3	1	32	90	187	171	148	89	44	5	—	—	770	3	1	31	82	145	117	75	31	9
45 à — 50 ans	1	4	11	26	64	92	128	97	69	8	1	—	501	1	4	11	20	43	58	52	24	9
50 à — 60 ans	2	3	7	9	16	28	58	84	153	31	1	1	393	2	3	7	6	13	17	25	33	31
60 à — 70 ans	—	—	—	1	1	3	4	8	33	27	8	—	85	—	—	—	1	1	3	4	5	9
70 à — 80 ans	—	—	—	—	—	—	1	2	4	9	1	1	18	—	—	—	—	—	—	1	1	4
80 ans et +	—	—	—	—	—	—	—	—	—	1	—	—	1	—	—	—	—	—	—	—	—	—
Total :	**11 013**	**7 171**	**28 155**	**10 777**	**2 871**	**1 008**	**583**	**395**	**337**	**81**	**11**	**2**	**62 404**	**11 013**	**7 166**	**28 040**	**10 361**	**2 273**	**600**	**233**	**116**	**67**
	Ensemble des mariages de veufs.													Mariages entre veufs et femmes								
— de 20 ans	—	—	—	—	—	—	—	—	—	—	—	—	—	—	—	—	—	—	—	—	—	—
20 à — 21 ans	1	—	1	—	—	—	—	—	—	—	—	—	2	1	—	1	—	—	—	—	—	—
21 à — 25 ans	2	2	6	3	2	1	—	—	—	—	—	—	16	2	2	5	—	1	—	—	—	—
25 à — 30 ans	15	4	29	23	10	2	—	2	—	—	—	—	85	15	4	27	21	8	—	—	—	—
30 à — 35 ans	14	6	43	56	48	12	5	4	2	—	—	—	190	14	6	41	43	32	6	3	1	—
35 à — 40 ans	4	2	24	33	60	36	11	5	5	—	—	—	180	4	2	24	24	41	15	3	—	1
40 à — 45 ans	2	3	14	38	61	62	55	39	12	1	—	—	287	2	3	13	31	45	29	17	8	3
45 à — 50 ans	—	—	8	23	46	62	103	95	55	4	—	—	396	—	—	8	17	26	31	31	23	4
50 à — 60 ans	2	2	5	18	38	67	160	258	444	71	—	—	1 065	2	2	4	13	23	34	67	61	68
60 à — 70 ans	—	—	3	4	12	24	40	77	349	253	24	1	787	—	—	3	3	9	14	26	22	63
70 à — 80 ans	—	—	—	1	2	1	6	9	61	106	58	2	246	—	—	—	1	2	—	4	5	16
80 ans et +	—	—	—	—	—	1	—	—	3	10	7	—	21	—	—	—	—	—	—	—	—	—
Total :	**40**	**19**	**133**	**199**	**279**	**268**	**380**	**489**	**931**	**445**	**89**	**3**	**3 275**	**40**	**19**	**125**	**153**	**187**	**129**	**151**	**120**	**155**
	Ensemble des mariages de divorcés.													Mariages entre divorcés et femmes								
— de 20 ans	—	—	—	2	—	1	—	—	—	—	—	—	3	—	—	—	1	—	1	—	—	—
20 à — 21 ans	—	—	—	—	—	—	—	—	—	—	—	—	—	—	—	—	—	—	—	—	—	—
21 à — 25 ans	7	7	10	6	5	—	2	—	—	—	—	—	37	7	7	9	5	4	—	1	—	—
25 à — 30 ans	32	19	88	91	45	20	—	—	1	—	—	—	296	32	19	82	67	22	6	—	—	—
30 à — 35 ans	19	15	98	156	166	87	19	4	—	—	—	—	564	19	15	87	116	82	23	4	—	—
35 à — 40 ans	7	5	40	123	153	92	55	23	7	—	—	—	505	7	5	35	99	77	25	10	3	—
40 à — 45 ans	5	—	28	63	126	128	108	62	27	3	—	—	550	5	—	26	49	64	42	18	13	3
45 à — 50 ans	—	1	6	34	84	77	114	110	48	6	1	—	481	—	1	4	28	51	30	27	17	7
50 à — 60 ans	—	—	2	16	33	54	102	124	133	13	1	—	478	—	—	2	14	18	27	24	17	18
60 à — 70 ans	—	—	—	2	2	4	7	16	43	16	3	1	94	—	—	—	1	1	2	2	5	9
70 à — 80 ans	—	—	—	—	—	—	1	1	3	2	5	—	12	—	—	—	—	—	—	—	—	—
80 ans et +	—	—	—	—	—	—	—	—	—	—	1	—	1	—	—	—	—	—	—	—	—	—
Total :	**70**	**47**	**272**	**493**	**614**	**463**	**408**	**340**	**262**	**40**	**11**	**1**	**3 021**	**70**	**47**	**245**	**380**	**319**	**156**	**86**	**55**	**37**

DES CONJOINTS ET LES ÉTATS CIVILS ANTÉRIEURS (1956).

DE L'ÉPOUSE

célibataires.

60 à — de 70 ans	70 à — de 80 ans	80 ans et plus	Total
—	—	—	1 766
—	—	—	2 417
—	—	—	29 712
—	—	—	19 813
—	—	—	5 054
—	—	—	1 437
1	—	—	866
2	—	—	534
11	—	—	542
32	3	—	218
21	3	—	58
2	1	—	3
69	**7**	**—**	**62 420**

Ensemble des mariages de veuves.

— de 20 ans	20 à — de 21 ans	21 à — de 25 ans	25 à — de 30 ans	30 à — de 35 ans	35 à — de 40 ans	40 à — de 45 ans	45 à — de 50 ans	50 à — de 60 ans	60 à — de 70 ans	70 à — de 80 ans	80 ans et plus	Total
—	—	—	2	1	—	—	1	—	—	—	—	4
—	—	1	2	1	—	—	—	—	—	—	—	4
—	—	1	24	30	23	5	1	3	1	—	—	88
—	—	1	14	51	59	28	13	12	6	—	—	184
—	—	—	10	39	81	65	26	15	5	—	—	241
—	—	—	2	17	58	51	42	27	10	—	—	207
—	—	—	1	12	35	56	93	74	35	5	—	311
—	—	—	2	5	22	37	99	123	102	15	1	406
—	—	—	—	4	9	21	94	203	441	80	2	855
—	—	—	—	1	1	1	8	35	270	243	30	590
—	—	—	—	—	—	1	1	3	36	85	56	185
—	—	—	—	—	—	—	—	—	—	8	7	15
—	**2**	**54**	**163**	**290**	**265**	**377**	**496**	**906**	**436**	**96**	**5**	**3090**

Ensemble des mariages de divorcées.

— de 20 ans	20 à — de 21 ans	21 à — de 25 ans	25 à — de 30 ans	30 à — de 35 ans	35 à — de 40 ans	40 à — de 45 ans	45 à — de 50 ans	50 à — de 60 ans	60 à — de 70 ans	70 à — de 80 ans	80 ans et plus	Total
—	—	3	1	2	—	—	1	—	—	—	—	7
—	—	2	6	2	—	—	—	—	—	—	—	10
—	1	25	64	56	14	3	1	—	—	—	—	164
—	2	39	136	156	56	19	8	1	—	—	—	417
—	—	17	115	190	140	61	19	6	—	—	—	548
—	—	5	53	130	125	74	40	14	—	—	—	441
—	—	3	17	85	117	108	64	33	3	—	—	430
—	—	—	13	47	75	136	115	50	1	1	—	438
—	—	1	6	24	50	110	152	172	24	—	—	539
—	—	—	1	3	11	11	34	74	21	2	1	158
—	—	—	—	—	—	2	3	12	11	5	—	33
—	—	—	—	—	1	—	—	3	1	—	—	5
—	**3**	**95**	**412**	**695**	**589**	**524**	**437**	**365**	**61**	**8**	**1**	**3190**

célibataires.

60 à — de 70 ans	70 à — de 80 ans	80 ans et plus	Total
—	—	—	1 764
—	—	—	2 415
—	—	—	29 669
—	—	—	19 510
—	—	—	4 562
—	—	—	1 062
1	—	—	495
2	—	—	229
6	—	—	143
5	—	—	28
4	—	—	10
—	—	—	—
18	**—**	**—**	**59 887**

Mariages entre célibataires et veuves.

— de 20 ans	20 à — de 21 ans	21 à — de 25 ans	25 à — de 30 ans	30 à — de 35 ans	35 à — de 40 ans	40 à — de 45 ans	45 à — de 50 ans	50 à — de 60 ans	60 à — de 70 ans	70 à — de 80 ans	80 ans et plus	Total
—	—	—	1	1	—	—	1	—	—	—	—	3
—	—	1	2	1	—	—	—	—	—	—	—	4
—	1	22	30	23	5	1	3	1	—	—	—	86
—	1	14	44	56	21	13	10	6	—	—	—	165
—	—	4	30	62	45	20	12	3	—	—	—	176
—	—	1	11	33	29	26	22	5	—	—	—	127
—	—	—	3	16	17	39	32	20	2	—	—	129
—	—	—	1	8	11	37	42	38	6	1	—	144
—	—	—	1	1	6	23	29	89	20	1	1	171
—	—	—	—	—	—	—	1	16	15	7	—	39
—	—	—	—	—	—	—	—	—	5	1	1	7
—	—	—	—	—	—	—	—	—	1	—	—	1
—	**2**	**42**	**123**	**201**	**134**	**159**	**152**	**178**	**49**	**10**	**2**	**1052**

Mariages entre célibataires et divorcées.

— de 20 ans	20 à — de 21 ans	21 à — de 25 ans	25 à — de 30 ans	30 à — de 35 ans	35 à — de 40 ans	40 à — de 45 ans	45 à — de 50 ans	50 à — de 60 ans	60 à — de 70 ans	70 à — de 80 ans	80 ans et plus	Total
—	—	3	1	2	—	—	1	—	—	—	—	7
—	—	2	6	2	—	—	—	—	—	—	—	10
—	1	25	60	54	13	2	1	—	—	—	—	156
—	2	31	117	134	47	19	8	—	—	—	—	358
—	—	10	71	109	90	50	15	6	—	—	—	351
—	—	1	26	60	59	37	20	8	—	—	—	211
—	—	1	5	26	37	34	26	15	2	—	—	146
—	—	—	5	8	23	39	31	22	—	—	—	128
—	—	—	2	2	5	10	22	33	5	—	—	79
—	—	—	—	—	—	—	2	8	7	1	—	18
—	—	—	—	—	—	—	1	—	—	—	—	1
—	—	—	—	—	—	—	—	—	—	—	—	—
—	**3**	**73**	**293**	**397**	**274**	**191**	**127**	**92**	**14**	**1**	**—**	**1465**

célibataires.

60 à — de 70 ans	70 à — de 80 ans	80 ans et plus	Total
—	—	—	—
—	—	—	2
—	—	—	10
—	—	—	75
—	—	—	146
—	—	—	114
—	—	—	151
—	—	—	140
3	—	—	277
25	3	—	168
17	2	—	47
2	1	—	3
47	**6**	**—**	**1 133**

Mariages entre veufs et veuves.

— de 20 ans	20 à — de 21 ans	21 à — de 25 ans	25 à — de 30 ans	30 à — de 35 ans	35 à — de 40 ans	40 à — de 45 ans	45 à — de 50 ans	50 à — de 60 ans	60 à — de 70 ans	70 à — de 80 ans	80 ans et plus	Total
—	—	—	—	—	—	—	—	—	—	—	—	—
—	—	—	—	—	—	—	—	—	—	—	—	—
—	—	1	—	—	—	—	—	—	—	—	—	1
—	—	—	1	—	1	—	2	—	—	—	—	4
—	—	2	4	6	4	1	—	2	—	—	—	19
—	—	—	2	9	11	4	2	3	—	—	—	31
—	—	1	6	10	18	24	21	6	1	—	—	87
—	—	—	3	9	16	41	46	42	4	—	—	161
—	—	—	2	7	11	57	138	300	52	—	—	567
—	—	—	1	1	1	6	29	234	218	20	1	511
—	—	—	—	—	1	1	3	34	78	53	2	172
—	—	—	—	—	—	—	—	—	7	6	—	13
4	**—**	**4**	**19**	**42**	**63**	**134**	**241**	**621**	**360**	**79**	**3**	**1566**

Mariages entre veufs et divorcées.

— de 20 ans	20 à — de 21 ans	21 à — de 25 ans	25 à — de 30 ans	30 à — de 35 ans	35 à — de 40 ans	40 à — de 45 ans	45 à — de 50 ans	50 à — de 60 ans	60 à — de 70 ans	70 à — de 80 ans	80 ans et plus	Total
—	—	—	—	—	—	—	—	—	—	—	—	—
—	—	—	—	—	—	—	—	—	—	—	—	—
—	—	—	3	1	1	—	—	—	—	—	—	5
—	—	2	1	2	1	—	—	—	—	—	—	6
—	—	—	9	10	2	1	3	—	—	—	—	25
—	—	—	7	10	10	4	3	1	—	—	—	35
—	—	—	1	6	15	14	10	3	—	—	—	49
—	—	—	3	11	15	31	26	9	—	—	—	95
—	—	1	3	8	22	36	59	76	16	—	—	221
—	—	—	—	2	9	8	26	52	10	1	—	108
—	—	—	—	—	—	1	1	11	11	3	—	27
—	—	—	—	—	1	—	—	3	1	—	—	5
—	**3**	**27**	**50**	**76**	**95**	**128**	**155**	**38**	**4**	**—**	**576**

célibataires.

60 à — de 70 ans	70 à — de 80 ans	80 ans et plus	Total
—	—	—	2
—	—	—	—
—	—	—	33
—	—	—	228
—	—	—	346
—	—	—	261
—	—	—	220
—	—	—	165
2	—	—	122
2	—	—	22
—	1	—	1
—	—	—	—
4	**1**	**—**	**1 400**

Mariages entre divorcés et veuves.

— de 20 ans	20 à — de 21 ans	21 à — de 25 ans	25 à — de 30 ans	30 à — de 35 ans	35 à — de 40 ans	40 à — de 45 ans	45 à — de 50 ans	50 à — de 60 ans	60 à — de 70 ans	70 à — de 80 ans	80 ans et plus	Total
—	—	—	1	—	—	—	—	—	—	—	—	1
—	—	—	—	—	—	—	—	—	—	—	—	—
—	—	1	—	—	—	—	—	—	—	—	—	1
—	—	—	6	3	6	—	—	—	—	—	—	15
—	—	4	5	13	16	5	3	—	—	—	—	46
—	—	1	4	16	11	12	3	2	—	—	—	49
—	—	—	3	9	21	30	21	9	2	—	—	95
—	—	2	1	5	10	21	35	22	5	—	—	101
—	—	—	1	1	4	14	36	52	8	1	—	117
—	—	—	—	—	—	2	5	20	10	3	—	40
—	—	—	—	—	—	—	—	2	2	2	—	6
—	—	—	—	—	—	—	—	—	—	1	—	1
—	**—**	**8**	**21**	**47**	**68**	**84**	**103**	**107**	**27**	**7**	**—**	**472**

Mariages entre divorcés.

— de 20 ans	20 à — de 21 ans	21 à — de 25 ans	25 à — de 30 ans	30 à — de 35 ans	35 à — de 40 ans	40 à — de 45 ans	45 à — de 50 ans	50 à — de 60 ans	60 à — de 70 ans	70 à — de 80 ans	80 ans et plus	Total
—	—	—	—	—	—	—	—	—	—	—	—	—
—	—	—	—	—	—	—	—	—	—	—	—	—
—	—	—	1	1	—	1	—	—	—	—	—	3
—	—	6	18	20	8	—	—	1	—	—	—	53
—	—	7	35	71	48	10	1	—	—	—	—	172
—	—	4	20	60	56	33	17	5	—	—	—	195
—	—	2	11	53	65	60	28	15	1	—	—	235
—	—	—	5	28	37	66	58	19	1	1	—	215
—	—	—	1	14	23	64	71	63	3	—	—	239
—	—	—	1	1	2	3	6	14	4	—	1	32
—	—	—	—	—	—	1	1	1	—	2	—	5
—	—	—	—	—	—	—	—	—	—	—	—	—
—	**—**	**19**	**92**	**248**	**238**	**239**	**182**	**118**	**9**	**3**	**1**	**1149**

Tableau IV. – RÉPARTITION DES ÉPOUX SUIVANT L'ANNÉE DE LA NAISSANCE, L'ÂGE ET L'ÉTAT CIVIL ANTÉRIEUR (année 1956).

ANNÉE DE NAISSANCE	Age en années révolues	Etat civil antérieur des époux				Etat civil antérieur des épouses			
		Ensemble	Célibataires	Veufs	Divorcés	Ensemble	Célibataires	Veuves	Divorcées
1942 et après	14	—	—	—	—	3	3	—	—
1941	14	—	—	—	—	5	5	—	—
	15	—	—	—	—	35	35	—	—
1940	15	1	1	—	—	43	43	—	—
	16	5	5	—	—	225	225	—	—
1939	16	11	11	—	—	251	251	—	—
	17	27	27	—	—	693	693	—	—
1938	17	57	57	—	—	772	772	—	—
	18	320	319	—	1	1 732	1 732	—	—
1937	18	282	282	—	—	1 771	1 771	—	—
	19	531	530	—	1	2 805	2 805	—	—
1936	19	543	542	—	1	2 788	2 788	—	—
	20	975	973	2	—	3 921	3 918	2	1
1935	20	1 456	1 456	—	—	3 316	3 314	—	2
	21	3 132	3 131	1	—	5 001	4 991	4	6
1934	21	2 958	2 956	—	2	4 003	3 995	2	6
	22	4 055	4 049	2	4	4 327	4 316	5	6
1933	22	3 697	3 694	1	2	3 438	3 427	—	11
	23	4 487	4 479	1	7	3 657	3 636	8	13
1932	23	3 739	3 731	1	7	2 917	2 888	12	17
	24	4 401	4 389	6	6	2 989	2 955	15	19
1931	24	3 495	3 482	4	9	2 228	2 203	8	17
	25	3 788	3 765	8	15	2 326	2 280	13	33
1930	25	2 804	2 788	6	10	1 651	1 610	13	28
	26	2 929	2 906	6	17	1 654	1 595	19	40
1929	26	2 059	2 038	2	19	1 152	1 114	7	31
	27	2 225	2 188	11	26	1 116	1 059	14	43
1928	27	1 578	1 550	6	22	830	787	16	27
	28	1 644	1 587	11	46	889	817	16	56
1927	28	1 189	1 147	9	33	629	571	13	45
	29	1 272	1 191	14	67	664	579	26	59
1926	29	925	873	12	40	557	481	26	50
	30	969	886	14	69	549	450	32	67
1925	30	699	635	14	50	454	374	17	63
	31	749	671	15	63	456	365	21	70
1924	31	551	504	11	36	365	289	22	54
	32	641	562	20	59	429	308	40	81
1923	32	473	408	16	49	365	271	27	67
	33	558	456	31	71	332	230	30	72
1922	33	412	344	23	45	286	193	33	60
	34	462	374	23	65	290	169	36	85
1921	34	329	249	23	57	238	130	32	76
	35	366	273	26	67	287	161	37	89
1920	35	288	204	18	66	246	134	41	71
	36	332	232	20	80	282	152	37	93
1919	36	234	155	22	57	196	100	23	73
	37	188	121	14	53	178	95	23	60
1918	37	157	103	16	38	96	47	20	29
	38	146	82	14	50	121	55	21	45
1917	38	109	72	13	24	91	42	14	35
	39	149	88	23	38	122	46	23	53
1916	39	116	70	14	32	120	53	26	41
	40	163	91	21	51	124	50	25	49
1915	40	118	71	14	33	104	40	25	39
	41	201	102	27	72	141	58	35	48
1914	41	148	72	23	53	143	48	40	55
	42	179	82	39	58	172	61	42	69
1913	42	158	74	30	54	121	38	35	48
	43	200	87	43	70	171	53	50	68
1912	43	143	75	21	46	121	34	41	46
	44	170	62	39	69	168	54	49	65
1911	44	128	54	29	45	106	34	35	37
	45	143	52	32	59	137	35	53	49
1910	45	136	58	36	42	124	35	40	49
	46	156	67	32	57	131	40	39	52
1909	46	141	58	36	47	104	24	51	29
	47	144	51	35	58	123	28	36	59
1908	47	122	44	35	43	101	28	47	26
	48	124	41	43	40	130	24	54	52

Tableau IV (*suite*).

ANNÉE DE NAISSANCE	Age en années révolues	Etat civil antérieur des époux				Etat civil antérieur des épouses			
		Ensemble	Célibataires	Veufs	Divorcés	Ensemble	Célibataires	Veuves	Divorcées
1907	48	147	49	51	47	115	29	53	33
	49	146	41	54	51	127	23	63	41
1906	49	119	40	42	37	132	25	60	47
	50	120	40	44	36	109	21	55	33
1905	50	124	31	49	44	92	22	47	23
	51	117	28	46	43	112	20	58	34
1904	51	104	24	54	26	80	14	45	21
	52	117	32	50	35	100	23	48	29
1903	52	92	26	41	25	82	18	41	23
	53	113	36	48	29	86	16	50	20
1902	53	99	25	54	20	85	13	51	21
	54	118	16	65	37	89	15	50	24
1901	54	105	15	68	22	71	14	36	21
	55	111	24	60	27	78	8	54	16
1900	55	82	12	51	19	67	8	49	10
	56	96	14	54	28	72	9	52	11
1899	56	72	5	57	10	55	6	37	12
	57	91	8	62	21	69	13	45	11
1898	57	67	9	47	11	61	8	41	12
	58	87	16	60	11	56	8	37	11
1897	58	78	14	51	13	58	6	41	11
	59	73	10	52	11	54	7	34	13
1896	59	70	8	52	10	54	10	35	9
	60	68	7	54	7	52	9	37	6
1895	60	58	7	45	6	40	2	32	6
	61	64	8	48	8	38	9	24	5
1894	61	44	6	33	5	40	6	30	4
	62	59	10	41	8	41	6	32	3
1893	62	50	3	45	2	40	2	35	3
	63	73	1	63	9	53	4	40	9
1892	63	62	5	49	8	28	3	23	2
	64	59	3	48	8	34	6	23	5
1891	64	52	3	42	7	25	4	21	—
	65	59	7	45	7	30	5	21	4
1890	65	49	6	41	2	20	—	19	1
	66	42	4	37	1	22	2	19	1
1889	66	35	3	29	3	17	1	15	1
	67	38	3	31	4	15	2	11	2
1888	67	33	—	32	1	16	2	12	2
	68	40	4	33	3	21	2	16	3
1887	68	24	2	19	3	10	2	8	—
	69	35	3	30	2	12	2	8	2
1886	69	22	—	22	—	12	—	10	2
	70	32	5	27	—	16	2	13	1
1885	70	16	1	14	1	10	—	8	2
	71	29	3	24	2	9	2	7	—
1884	71	22	2	17	3	8	—	8	—
	72	15	1	14	—	6	—	6	—
1883	72	12	1	10	1	13	1	11	1
	73	19	—	19	—	3	—	2	1
1882	73	20	—	20	—	8	1	7	—
	74	13	—	12	1	4	1	3	—
1881	74	15	—	14	1	1	—	1	—
	75	14	2	12	—	2	—	2	—
1880	75	11	—	11	—	6	—	4	2
	76	12	1	11	—	6	—	6	—
1879	76	6	1	5	—	4	—	4	—
	77	8	—	8	—	3	—	3	—
1878	77	8	—	7	1	4	—	4	—
	78	5	—	5	—	3	—	3	—
1877	78	5	1	3	1	2	—	1	1
	79	7	—	6	1	3	—	3	—
1876	79	7	—	7	—	—	—	—	—
	80	3	—	3	—	2	—	1	1
1875	80	1	—	1	—	1	—	1	—
et avant	et plus	20	1	18	1	4	1	3	—
Total :	—	**68 700**	**62 404**	**3 275**	**3 021**	**68 700**	**62 420**	**3 090**	**3 190**

Tableau V. – FRÉQUENCE DES MARIAGES RÉPARTIS D'APRÈS L'ÂGE DES CONJOINTS ET LEUR ÉTAT CIVIL ANTÉRIEUR.

ANNÉES	Moins de 20 ans	20 à moins de 21 ans	21 à moins de 25 ans	25 à moins de 30 ans	30 à moins de 35 ans	35 à moins de 40 ans	40 à moins de 45 ans	45 à moins de 50 ans	50 à moins de 60 ans	60 à moins de 70 ans	70 à moins de 80 ans	80 ans et plus	Total des mariages
Hommes célibataires.													
1947	2 523	2 879	28 247	25 606	8 179	3 995	1 705	720	451	132	15	2	74 454
1948	2 401	2 934	29 017	23 856	6 307	3 336	1 707	828	461	181	45	6	71 079
1949	2 254	2 461	27 734	22 572	4 824	2 845	1 367	673	400	115	20	1	65 266
1950	2 235	2 361	27 288	21 944	4 957	2 615	1 293	643	382	96	20	2	63 836
1951	2 198	2 276	27 421	21 358	5 097	2 156	1 180	660	392	91	25	—	62 854
1952	2 005	2 182	27 032	20 187	4 984	1 776	1 132	568	370	90	17	2	60 345
1953	1 890	2 203	28 302	19 812	5 139	1 492	1 030	585	417	76	19	4	60 969
1954	1 828	2 026	29 935	19 111	5 259	1 261	927	557	431	96	27	2	61 460
1955	1 723	2 261	30 395	19 770	5 154	1 336	889	515	439	88	18	3	62 591
1956	1 774	2 429	29 911	20 033	5 089	1 400	770	501	393	85	18	1	62 404
Veufs.													
1947	7	2	46	210	396	536	685	813	1 456	966	268	8	5 393
1948	1	1	37	220	307	504	567	645	1 384	905	246	16	4 833
1949	2	2	44	198	220	435	520	609	1 306	841	228	26	4 431
1950	2	3	29	178	205	404	474	631	1 304	847	261	18	4 356
1951	2	—	23	146	191	354	420	570	1 291	872	239	21	4 129
1952	1	—	31	109	200	283	392	490	1 219	794	255	11	3 785
1953	1	1	15	112	186	206	375	487	1 249	791	249	21	3 693
1954	—	—	19	109	193	164	302	476	1 186	849	253	21	3 572
1955	—	1	19	86	198	164	299	461	1 127	804	272	22	3 453
1956	—	2	16	85	190	180	286	396	1 065	787	246	22	3 275
Divorcés.													
1947	4	1	73	496	782	875	625	474	388	86	13	1	3 818
1948	1	2	70	504	624	877	686	508	431	101	21	—	3 825
1949	2	1	31	467	576	902	744	504	436	78	15	—	3 756
1950	—	1	41	404	612	966	759	538	403	98	9	—	3 831
1951	—	1	31	341	565	792	749	529	446	87	17	—	3 558
1952	1	—	37	287	537	626	692	529	407	80	11	3	3 210
1953	2	—	32	234	579	507	673	529	415	98	9	2	3 080
1954	—	—	36	230	529	442	605	512	443	86	16	—	2 899
1955	—	—	36	256	502	441	565	488	442	90	15	2	2 837
1956	3	—	37	295	564	505	551	481	478	94	12	1	3 021
Femmes célibataires.													
1947	11 308	7 130	32 492	15 854	4 289	2 053	964	532	362	51	14	1	75 050
1948	11 682	7 389	30 576	15 039	3 069	1 661	820	463	396	86	8	—	71 189
1949	11 330	6 897	27 822	13 753	2 509	1 409	751	427	323	75	11	1	65 308
1950	10 915	7 296	27 325	12 850	2 589	1 334	661	436	323	66	10	2	63 807
1951	10 775	7 364	27 538	12 032	2 782	1 133	621	383	352	70	4	—	63 054
1952	9 924	7 281	27 039	11 245	2 715	972	594	370	309	71	11	1	60 532
1953	10 107	6 848	28 364	10 778	2 848	797	552	349	300	74	5	1	61 023
1954	10 382	6 976	28 780	10 647	2 768	709	496	351	329	84	12	—	61 534
1955	10 555	7 243	29 094	10 919	2 856	789	503	328	279	67	5	2	62 640
1956	11 123	7 232	28 411	10 893	2 779	885	470	291	259	69	7	1	62 420
Veuves.													
1947	8	5	178	434	654	757	861	886	1 261	465	68	3	5 580
1948	—	7	115	455	497	660	740	813	1 152	464	60	5	4 968
1949	3	4	75	386	402	614	661	754	1 060	369	69	3	4 400
1950	4	4	63	360	365	547	615	708	1 107	386	71	7	4 237
1951	5	2	66	274	316	468	569	669	1 115	405	77	6	3 972
1952	8	3	49	224	319	366	468	588	1 002	392	89	2	3 510
1953	5	6	36	172	327	314	446	585	1 053	391	68	3	3 406
1954	—	4	36	164	298	269	441	542	1 099	437	94	9	3 393
1955	1	1	57	160	284	254	396	509	1 018	445	95	3	3 223
1956	—	2	54	163	290	265	377	496	906	436	96	5	3 090
Divorcées.													
1947	3	7	120	429	631	636	480	333	310	79	7	—	3 035
1948	1	3	130	658	650	762	585	383	321	79	7	1	3 580
1949	1	7	120	671	685	882	594	385	318	76	6	—	3 745
1950	2	3	122	642	782	912	708	425	320	59	4	—	3 979
1951	1	4	75	494	660	828	636	416	327	69	4	1	3 515
1952	1	6	74	467	690	687	585	367	349	65	7	—	3 298
1953	2	2	68	438	714	608	604	449	327	90	11	—	3 313
1954	—	4	87	348	668	475	586	436	331	57	12	—	3 004
1955	1	2	71	390	665	460	545	433	374	63	8	—	3 018
1956	—	3	95	412	695	589	524	437	365	61	8	1	3 190

Tableau VI. — RÉPARTITION DES MARIAGES PAR ARRONDISSEMENTS ADMINISTRATIFS.

ARRONDISSEMENTS ADMINISTRATIFS ET PROVINCES	Nombres absolus								par 1 000 habitants			
	1920	1925	1930	1938	1947	1950	1955	1956	1938	1950	1955	1956
Anvers	10 175	7 073	6 614	6 201	7 615	6 918	6 450	6 572	7,89	8,67	7,82	7,89
Malines	2 987	2 071	2 033	1 748	2 389	2 146	2 159	2 137	7,21	8,44	8,22	8,09
Turnhout	2 094	1 719	1 902	1 750	2 434	2 259	2 540	2 448	7,75	8,76	9,24	8,78
Anvers :	**15 256**	**10 863**	**10 549**	**9 699**	**12 438**	**11 323**	**11 149**	**11 157**	**7,73**	**8,64**	**8,18**	**8,11**
Bruxelles	16 819	11 881	11 225	9 988	12 425	11 001	10 047	9 825	7,80	8,31	7,38	7,16
Louvain	3 633	2 646	2 735	2 277	3 040	2 695	2 702	2 719	7,40	8,32	8,06	8,05
Nivelles	2 227	1 629	1 554	1 178	1 803	1 401	1 301	1 289	6,47	7,56	6,83	6,70
Brabant :	**22 679**	**16 156**	**15 514**	**13 443**	**17 268**	**15 097**	**14 050**	**13 833**	**7,59**	**8,24**	**7,44**	**7,27**
Bruges	2 398	1 500	1 607	1 354	1 879	1 625	1 627	1 786	7,09	8,03	7,78	8,47
Dixmude	585	382	367	333	468	392	410	437	7,07	8,08	8,43	8,95
Ypres	1 260	1 061	1 037	907	1 264	1 058	1 074	1 039	7,50	8,57	8,80	8,50
Courtrai	3 205	2 306	2 184	1 754	2 627	2 301	2 473	2 467	6,56	8,26	8,62	8,54
Ostende	1 568	876	937	833	1 022	966	998	920	7,87	7,81	8,71	7,97
Roulers	1 316	1 005	992	797	1 113	1 040	1 180	1 085	6,68	8,29	9,10	8,32
Tielt	901	607	698	583	709	540	723	651	8,08	7,22	9,58	8,62
Furnes	655	317	354	297	404	363	394	400	6,89	8,00	8,60	8,72
Flandre occidentale :	**11 888**	**8 054**	**8 176**	**6 858**	**9 486**	**8 285**	**8 879**	**8 785**	**7,10**	**8,20**	**8,60**	**8,46**
Alost	2 840	2 205	2 003	1 650	2 201	2 061	2 179	2 179	7,07	8,51	8,76	8,72
Termonde	1 974	1 463	1 305	1 160	1 574	1 275	1 342	1 395	7,43	7,80	8,06	8,35
Eeklo	920	619	702	519	713	629	676	658	6,76	7,91	8,42	8,16
Gand	6 082	3 903	4 017	3 043	4 022	3 433	3 585	3 495	7,04	7,72	7,96	7,73
Audenarde	1 423	1 096	1 058	851	1 072	907	950	894	7,45	7,88	8,30	7,83
Saint-Nicolas	2 236	1 535	1 594	1 381	1 712	1 419	1 591	1 602	7,71	7,61	8,41	8,45
Flandre orientale :	**15 475**	**10 821**	**10 679**	**8 604**	**11 294**	**9 724**	**10 323**	**10 223**	**7,22**	**7,90**	**8,26**	**8,16**
Ath	1 087	761	632	530	761	574	496	525	6,56	7,25	6,18	6,55
Charleroi	6 624	4 604	3 976	3 252	4 659	3 859	3 069	3 053	7,46	8,77	6,70	6,62
Mons	3 959	2 562	2 329	1 861	2 737	2 226	1 758	1 760	7,12	8,42	6,57	6,57
Soignies	2 357	1 561	1 465	1 166	1 644	1 361	1 157	1 167	7,02	8,12	6,81	6,85
Thuin	1 855	1 327	1 228	938	1 469	1 076	1 004	949	6,83	7,91	7,34	6,88
Tournai	2 180	1 384	1 308	920	1 511	1 211	1 135	1 021	5,86	8,10	7,64	6,88
Hainaut :	**18 062**	**12 199**	**10 938**	**8 667**	**12 781**	**10 307**	**8 619**	**8 475**	**7,00**	**8,33**	**6,83**	**6,69**
Huy	1 275	946	807	676	1 005	789	595	646	7,07	8,42	6,32	6,83
Liège	8 259	5 366	5 129	4 340	5 912	4 964	4 110	4 258	7,68	8,67	6,93	7,11
Verviers	2 379	1 944	1 891	1 773	2 436	2 014	1 803	1 897	7,34	8,46	7,61	8,03
Waremme	779	689	597	533	693	591	490	494	7,61	8,51	7,03	7,07
Liège :	**12 692**	**9 145**	**8 424**	**7 322**	**10 046**	**8 358**	**6 998**	**7 295**	**7,53**	**8,59**	**7,04**	**7,31**
Hasselt	1 495	1 201	1 312	1 392	2 095	2 062	2 166	2 227	7,16	8,88	8,51	8,62
Maaseik	788	550	709	639	948	966	1 145	1 149	6,83	8,68	9,37	9,21
Tongres	1 015	812	966	957	1 181	1 239	1 224	1 247	7,43	8,73	8,09	8,17
Limbourg :	**3 298**	**2 563**	**2 987**	**2 988**	**4 224**	**4 267**	**4 535**	**4 623**	**7,17**	**8,79**	**8,59**	**8,63**
Arlon	538	329	311	293	427	331	330	335	7,05	8,06	7,62	7,66
Bastogne	437	325	302	356	398	330	304	306	8,84	8,69	7,93	8,04
Marche-en-Famenne	456	331	283	294	432	324	313	321	7,06	7,96	7,81	8,05
Neufchâteau	648	428	421	377	632	432	415	432	6,82	7,90	7,62	7,98
Virton	519	327	299	300	434	351	315	307	7,34	8,71	7,83	7,60
Luxembourg :	**2 598**	**1 740**	**1 616**	**1 620**	**2 323**	**1 768**	**1 677**	**1 701**	**7,38**	**8,23**	**7,75**	**7,87**
Dinant	1 066	781	591	566	899	673	662	621	6,58	7,84	7,76	7,27
Namur	2 748	1 962	1 689	1 407	2 311	1 739	1 561	1 570	6,61	8,04	7,06	7,06
Philippeville	752	477	461	375	595	482	428	417	6,54	8,48	7,42	7,20
Namur :	**4 566**	**3 220**	**2 741**	**2 348**	**3 805**	**2 894**	**2 651**	**2 608**	**6,59**	**8,06**	**7,28**	**7,13**
Le Royaume :	**106 514**	**74 761**	**71 624**	**61 549**	**83 665**	**72 023**	**68 881**	**68 700**	**7,34**	**8,32**	**7,74**	**7,67**

Tableau VII. – RÉPARTITION DES MARIAGES D'APRÈS LA RÉSIDENCE HABITUELLE RESPECTIVE DES CONJOINTS (année 1956).

RÉSIDENCE HABITUELLE DU MARI	Résidence habituelle de la femme														
	Prov. d'Anvers	Arrond. de Bruxelles	Arrond. de Louvain	Arrond. de Nivelles	Province de Brabant	Prov. de Flandre occid.	Prov. de Flandre orient.	Province de Hainaut	Prov. de Liège	Province de Limbourg	Prov. de Luxembourg	Prov. de Namur	Le Royaume	Pays étranger	Total général
Prov. d'Anvers	9 965	212	139	7	358	99	250	17	26	161	6	11	10 893	64	10 957
Arr. de Bruxelles	273	8 127	184	123	8 434	140	409	215	107	87	65	86	9 816	89	9 905
Arr. de Louvain	162	169	2 092	28	2 289	23	35	12	21	119	—	7	2 668	19	2 687
Arr. de Nivelles	16	162	43	929	1 134	17	17	78	26	4	4	49	1 345	12	1 357
Prov. de Brabant	451	8 458	2 319	1 080	11 857	180	461	305	154	210	69	142	13 829	120	13 949
Prov. de Fl. occidentale	89	106	22	7	135	7 730	301	85	15	28	3	13	8 399	100	8 499
Prov. de Fl. orientale	204	270	26	11	307	338	8 930	62	17	36	3	11	9 908	39	9 947
Prov. de Hainaut	29	238	17	92	347	90	79	7 423	76	11	36	191	8 282	209	8 491
Prov. de Liège	39	95	37	30	162	28	30	54	6 571	149	130	116	7 279	96	7 375
Prov. de Limbourg	157	54	105	2	161	35	42	3	87	3 930	5	6	4 426	56	4 482
Prov. de Luxembourg	10	50	7	5	62	14	7	27	92	8	1 298	63	1 581	27	1 608
Prov. de Namur	12	106	13	50	169	11	14	162	83	3	88	2 010	2 552	29	2 581
Le Royaume :	**10 956**	**9 589**	**2 685**	**1 284**	**13 558**	**8 525**	**10 114**	**8 138**	**7 121**	**4 536**	**1 638**	**2 563**	**67 149**	**740**	**67 889**
Etranger	148	96	7	2	105	167	87	104	79	48	47	22	807	4	811
Total général :	**11 104**	**9 685**	**2 692**	**1 286**	**13 663**	**8 692**	**10 201**	**8 242**	**7 200**	**4 584**	**1 685**	**2 585**	**67 956**	**744**	**68 700**

Tableau VIII. – RÉPARTITION DES MARIAGES D'APRÈS LA NATIONALITÉ RESPECTIVE DES CONJOINTS (année 1956).

PAYS DE NATIONALITÉ DU MARI	Pays de nationalité de la femme																		
	Belgique	Allemagne	Autriche	Espagne et Portugal	France	Hongrie	Grande-Bretagne et Irlande	Italie	Grand-Duché de Luxembourg	Pays-Bas	Pologne	U.R.S.S.	Tchécoslovaquie	Suisse	Yougoslavie	Canada	Etats-Unis	Autres pays	Total général
Belgique	63 348	403	17	39	691	13	27	253	82	340	118	8	16	21	18	1	8	67	65 470
Allemagne	97	14	—	—	1	—	—	1	1	5	—	—	—	—	—	—	—	3	122
Autriche	9	1	1	—	—	—	—	—	—	—	—	—	—	—	—	—	—	—	11
Espagne et Portugal	44	—	—	24	—	—	—	3	—	1	—	—	—	—	—	—	—	—	72
France	542	3	—	—	53	—	—	4	1	—	—	—	—	—	—	—	2	3	608
Hongrie	14	2	—	—	—	13	—	1	—	—	—	—	2	—	—	—	—	—	32
Grande-Bretagne et Irlande	51	1	—	—	—	—	1	1	—	—	1	—	—	—	—	—	1	—	56
Italie	455	4	1	2	11	—	—	549	2	4	7	—	1	—	5	—	—	2	1 043
Grand-Duché de Luxembourg	46	—	—	—	2	—	—	—	3	—	—	—	—	—	—	—	—	—	51
Pays-Bas	382	6	1	—	5	—	—	1	—	52	1	—	—	—	—	—	—	2	450
Pologne	151	4	—	2	10	—	1	11	—	4	76	1	1	—	4	—	—	4	269
U. R. S. S.	17	2	—	—	—	—	—	1	—	—	2	14	—	—	3	—	—	1	40
Tchécoslovaquie	11	1	—	—	—	—	—	1	—	—	—	—	—	—	—	—	—	1	14
Suisse	36	—	—	—	—	—	—	—	—	—	—	—	—	1	—	—	—	—	37
Yougoslavie	22	1	—	—	—	—	—	4	—	1	—	—	—	—	13	—	—	2	43
Canada	13	1	—	—	—	—	1	—	—	2	—	—	—	—	—	1	—	1	19
Etats-Unis	50	2	—	—	1	—	1	—	—	3	—	—	—	—	—	—	7	1	65
Autres pays	177	3	1	2	12	1	1	9	—	4	6	1	—	—	—	—	—	81	298
Total général :	**65 465**	**448**	**21**	**69**	**786**	**27**	**32**	**839**	**89**	**416**	**211**	**24**	**20**	**22**	**43**	**2**	**18**	**168**	**68 700**

Tableau IX. – RÉPARTITION DES MARIAGES SUIVANT LA NATIONALITÉ, L'ÂGE ET L'ÉTAT CIVIL ANTÉRIEUR (année 1956).

PAYS DE NATIONALITÉ DU CONJOINT AVANT LE MARIAGE	Groupes d'âge											Total des mariages	Etat matrimonial antérieur		
	moins de 20 ans	20 à moins de 21 ans	21 à moins de 25 ans	25 à moins de 30 ans	30 à moins de 35 ans	35 à moins de 40 ans	40 à moins de 45 ans	45 à moins de 50 ans	50 à moins de 60 ans	60 à moins de 70 ans	70 ans et plus		Célibataires	Veufs	Divorcés
Epoux.															
Nationalité de l'époux															
Belgique	1 692	2 356	29 123	19 325	5 254	1 888	1 497	1 295	1 831	924	285	65 470	59 486	3 144	2 840
Allemagne	4	3	23	33	30	14	8	4	3	—	—	122	103	4	15
Autriche	—	—	2	5	2	1	—	1	—	—	—	11	10	—	1
Espagne et Portugal	1	—	18	32	13	2	2	2	1	1	—	72	69	3	—
France	31	15	193	175	84	25	23	18	27	14	3	608	517	41	50
Grande-Bretagne et Irlande	—	2	15	15	10	5	3	2	1	2	1	56	43	3	10
Italie	26	32	279	414	203	43	21	9	12	3	1	1 043	1 019	21	3
Grand-Duché de Luxembourg	1	4	15	17	3	3	3	1	4	—	—	51	46	—	5
Pays-Bas	7	4	129	175	58	25	16	11	15	5	5	450	395	27	28
Pologne	5	5	57	74	58	23	9	12	20	5	1	269	237	14	18
U.R.S.S.	—	—	3	6	17	5	3	2	1	2	1	40	36	2	2
Tchécoslovaquie	1	—	1	6	—	3	1	1	1	—	—	14	14	—	—
Suisse	—	—	10	15	5	1	3	1	1	1	—	37	31	1	5
Yougoslavie	1	1	8	12	6	6	1	3	4	1	—	43	40	2	1
Canada	1	1	5	6	3	3	—	—	—	—	—	19	16	—	3
Etats-Unis	—	3	23	17	11	2	1	4	1	1	2	65	53	3	9
Autres pays	7	5	60	86	86	36	17	12	14	7	—	330	289	10	31
Total :	**1 777**	**2 431**	**29 964**	**20 413**	**5 843**	**2 085**	**1 608**	**1 378**	**1 936**	**966**	**299**	**68 700**	**62 404**	**3 275**	**3 021**
Epouse.															
Nationalité de l'épouse															
Belgique	10 433	6 949	27 603	10 910	3 464	1 578	1 282	1 148	1 447	541	110	65 465	59 567	2 939	2 959
Allemagne	66	41	149	86	43	32	12	14	5	—	—	448	377	20	51
Autriche	2	—	7	1	5	2	2	1	—	1	—	21	16	1	4
Espagne et Portugal	4	1	16	20	16	6	4	1	1	—	—	69	65	4	—
France	162	74	223	118	71	41	23	25	32	13	4	786	644	51	91
Grande-Bretagne et Irlande	5	—	8	8	5	1	1	2	1	2	—	33	26	1	6
Italie	287	90	243	120	52	22	10	6	6	3	—	839	818	21	—
Grand-Duché de Luxembourg	9	5	27	22	9	8	4	1	2	1	1	89	83	3	3
Pays-Bas	45	38	169	84	35	16	10	8	9	2	—	416	376	11	29
Pologne	54	20	40	26	20	15	11	9	15	1	—	211	172	22	17
U.R.S.S.	4	—	2	4	7	2	3	1	—	1	—	24	22	—	2
Tchécoslovaquie	6	4	4	3	1	1	—	—	1	—	—	20	18	—	2
Suisse	—	3	6	5	1	2	—	3	—	—	2	22	18	1	3
Yougoslavie	7	4	9	8	4	2	3	2	4	—	—	43	36	4	3
Canada	—	—	—	—	1	—	—	1	—	—	—	2	2	—	—
Etats-Unis	2	—	1	12	2	—	1	—	—	—	—	18	14	—	4
Autres pays	37	8	53	42	28	11	5	2	7	1	—	194	166	12	16
Total :	**11 123**	**7 237**	**28 560**	**11 469**	**3 764**	**1 739**	**1 371**	**1 224**	**1 530**	**566**	**117**	**68 700**	**62 420**	**3 090**	**3 190**

Tableau X. – RÉPARTITION DES MARIAGES D'APRÈS LA PROFESSION ET LA SITUATION SOCIALE RESPECTIVE DES CONJOINTS (année 1956).

PROFESSION ET ÉTAT SOCIAL DU MARI	PROFESSION ET ÉTAT SOCIAL DE LA FEMME							
	Agriculture, sylviculture, pêche				Industrie			
	Patronne	Employée	Ouvrière	Total	Patronne	Employée	Ouvrière	Total
Agriculture, sylviculture, pêche :								
Patron	395	1	284	680	18	5	111	134
Employé	—	2	—	2	1	1	2	4
Ouvrier	29	1	193	223	13	4	155	172
Total :	**424**	**4**	**477**	**905**	**32**	**10**	**268**	**310**
Industrie :								
Patron	14	1	27	42	77	18	297	392
Employé	5	1	3	9	26	93	354	473
Ouvrier	60	—	178	238	185	165	7 568	7 918
Total :	**79**	**2**	**208**	**289**	**288**	**276**	**8 219**	**8 783**
Commerce :								
Patron	17	—	21	38	43	8	174	225
Employé	—	—	3	3	21	33	233	287
Ouvrier	1	—	1	2	5	4	87	96
Total :	**18**	—	**25**	**43**	**69**	**45**	**494**	**608**
Profession libérale	2	1	5	8	9	13	56	78
Services publics	5	—	11	16	28	45	696	769
Sans profession et inconnue	24	1	52	77	77	67	1 642	1 786
Mobilisé	—	—	—	—	—	—	—	—
Total général :	**552**	**8**	**778**	**1 338**	**503**	**456**	**11 375**	**12 334**

PROFESSION ET ÉTAT SOCIAL DU MARI	PROFESSION ET ÉTAT SOCIAL DE LA FEMME							
	Commerce				Profession libérale	Services publics	Sans profession et inconnue	Total général
	Patronne	Employée	Ouvrière	Total				
Agriculture, sylviculture, pêche :								
Patron	42	22	59	123	48	4	2 508	3 497
Employé	1	3	1	5	29	1	107	148
Ouvrier	19	23	96	138	14	1	1 212	1 760
Total :	**62**	**48**	**156**	**266**	**91**	**6**	**3 827**	**5 405**
Industrie :								
Patron	106	131	111	348	154	11	2 163	3 110
Employé	33	147	91	271	192	22	1 598	2 565
Ouvrier	455	1 065	2 491	4 011	454	72	16 945	29 638
Total :	**594**	**1 343**	**2 693**	**4 630**	**800**	**105**	**20 706**	**35 313**
Commerce :								
Patron	174	97	93	364	129	8	1 796	2 560
Employé	68	490	89	647	269	38	1 610	2 854
Ouvrier	20	47	93	160	21	1	357	637
Total :	**262**	**634**	**275**	**1 171**	**419**	**47**	**3 763**	**6 051**
Profession libérale	21	77	14	112	695	24	1 312	2 229
Services publics	52	268	261	581	339	92	3 156	4 953
Sans profession et inconnue	228	513	829	1 570	846	64	10 406	14 749
Mobilisé	—	—	—	—	—	—	—	—
Total général :	**1 219**	**2 883**	**4 228**	**8 330**	**3 190**	**338**	**43 170**	**68 700**

Tableau XI. – RÉPARTITION DES DIVORCES D'APRÈS L'ÂGE DES DIVORCÉS.

ANNÉES	Age de la femme							Age de l'homme						
	Moins de 21 ans	21 à moins de 25 ans	25 à moins de 30 ans	30 à moins de 35 ans	35 à moins de 50 ans	50 ans et plus	Total	Moins de 21 ans	21 à moins de 25 ans	25 à moins de 30 ans	30 à moins de 35 ans	35 à moins de 50 ans	50 ans et plus	Total
1920	7	104	509	650	808	117	2 195	1	35	298	633	1 056	172	2 195
1921	11	189	830	1 077	1 418	140	3 665	—	82	483	1 062	1 837	201	3 665
1922	10	160	755	1 085	1 541	167	3 718	—	56	456	1 017	1 922	267	3 718
1923	8	143	559	883	1 472	188	3 253	3	46	366	767	1 781	290	3 253
1924	17	144	536	711	1 364	184	2 956	1	55	366	662	1 571	301	2 956
1925	12	143	476	579	1 087	206	2 503	—	51	364	548	1 283	257	2 503
1926	9	168	470	480	1 027	195	2 349	—	55	387	449	1 201	257	2 349
1927	15	174	503	523	971	165	2 351	1	68	398	498	1 149	237	2 351
1928	23	173	542	533	902	158	2 351	2	65	418	542	1 118	206	2 351
1929	14	146	516	503	806	149	2 134	1	36	393	536	961	207	2 134
1930	10	162	610	607	930	172	2 491	1	50	454	638	1 096	252	2 491
1931	11	173	623	676	923	125	2 531	—	45	454	691	1 145	196	2 531
1932	12	174	528	698	962	148	2 522	—	49	391	663	1 172	247	2 522
1933	8	159	619	693	984	153	2 616	3	51	415	716	1 162	269	2 616
1934	15	163	559	652	906	146	2 441	—	51	380	668	1 124	218	2 441
1935	13	157	567	680	971	187	2 575	—	46	390	680	1 194	265	2 575
1936	13	196	699	793	1 195	197	3 093	2	61	486	793	1 481	270	3 093
1937	9	194	677	810	1 320	198	3 208	—	52	455	798	1 589	314	3 208
1938	12	211	702	954	1 398	224	3 501	3	58	476	934	1 668	362	3 501
1939	16	173	689	915	1 364	266	3 423	—	63	463	878	1 645	374	3 423
1940	5	51	349	458	798	142	1 803	1	16	173	430	968	215	1 803
1941	11	102	480	696	1 131	203	2 623	3	40	302	630	1 367	281	2 623
1942	11	170	572	788	1 242	188	2 971	1	45	382	723	1 543	277	2 971
1943	21	228	690	809	1 501	181	3 430	—	79	437	857	1 775	282	3 430
1944	17	284	564	939	1 409	185	3 398	2	104	426	872	1 693	301	3 398
1945	14	213	565	802	1 391	193	3 178	3	73	387	825	1 607	283	3 178
1946	28	448	1 208	1 508	2 180	281	5 653	1	167	795	1 470	2 766	454	5 653
1947	45	535	1 480	1 714	2 705	346	6 825	8	205	1 048	1 606	3 438	520	6 825
1948	13	380	1 359	1 384	2 983	399	6 518	3	143	995	1 296	3 506	575	6 518
1949	29	350	1 314	1 095	2 778	422	5 988	5	123	933	1 020	3 269	638	5 988
1950	16	260	1 028	998	2 427	371	5 100	5	100	734	885	2 850	526	5 100
1951	19	281	895	835	1 989	347	4 366	1	114	640	811	2 265	535	4 366
1952	24	280	844	918	1 793	352	4 211	3	105	663	857	2 036	547	4 211
1953	18	277	806	980	1 746	336	4 163	1	84	644	922	2 018	494	4 163
1954	26	314	870	959	1 473	357	3 999	1	106	664	966	1 713	549	3 999
1955	19	323	928	1 094	1 673	379	4 416	1	125	685	1 025	1 953	627	4 416
1956	21	298	984	996	1 620	394	4 313	1	94	744	1 029	1 832	613	4 313

Tableau XII. – RÉPARTITION DES DIVORCES D'APRÈS LA DURÉE DU MARIAGE.

ANNÉES	Durée du mariage								
	Moins de 1 an	1 à moins de 5 ans	5 à moins de 10 ans	10 à moins de 15 ans	15 à moins de 20 ans	20 à moins de 25 ans	25 ans et plus	Durée inconnue	Total
1937	—	344	981	903	596	196	182	6	3 208
1938	—	337	1 069	982	695	189	222	7	3 501
1939	—	336	1 036	937	664	236	212	2	3 423
1940	—	148	467	523	370	165	114	16	1 803
1941	1	211	668	764	540	283	154	2	2 623
1942	—	280	855	825	563	280	163	5	2 971
1943	—	329	988	911	631	398	168	5	3 430
1944	—	329	950	922	647	363	180	7	3 398
1945	—	308	876	823	578	371	216	6	3 178
1946	—	637	1 633	1 534	1 035	498	312	4	5 653
1947	5	673	1 984	1 750	1 336	668	399	10	6 825
1948	6	511	1 777	1 748	1 259	741	467	9	6 518
1949	—	572	1 572	1 429	1 209	713	488	5	5 988
1950	—	540	1 312	1 217	987	616	415	13	5 100
1951	3	509	1 157	931	813	541	410	2	4 366
1952	2	469	1 244	906	691	497	401	1	4 211
1953	1	440	1 259	881	674	495	412	1	4 163
1954	1	460	1 280	824	578	466	389	1	3 999
1955	5	508	1 420	926	625	460	472	—	4 416
1956	—	468	1 475	933	568	396	472	1	4 313

Tableau XIII. — RÉPARTITION DES DIVORCES PAR ARRONDISSEMENTS ADMINISTRATIFS.

ARRONDISSEMENTS ADMINISTRATIFS ET PROVINCES	Nombres absolus								par 100 000 habitants			
	1920	1925	1930	1938	1947	1950	1955	1956	1938	1950	1955	1956
Anvers	108	169	247	422	746	738	570	523	53,68	92,45	69,07	62,77
Malines	31	22	32	46	69	75	43	69	18,98	29,49	16,37	26,12
Turnhout	2	2	5	4	8	19	28	22	1,77	7,37	10,18	7,89
Anvers :	**141**	**193**	**284**	**472**	**823**	**832**	**641**	**614**	**37,63**	**63,50**	**47,03**	**44,62**
Bruxelles	685	683	790	1 139	1 630	1 401	1 298	1 295	88,89	105,86	95,29	94,40
Louvain	86	48	31	52	91	79	62	55	16,90	24,39	18,50	16,29
Nivelles	23	32	27	61	133	81	71	81	33,52	43,70	37,29	42,10
Brabant :	**794**	**763**	**848**	**1 252**	**1 854**	**1 561**	**1 431**	**1 431**	**70,69**	**85,18**	**75,80**	**75,24**
Bruges	6	14	7	30	35	55	31	40	15,78	27,16	14,83	18,97
Dixmude	—	1	1	3	1	4	5	7	6,37	8,24	10,27	14,34
Ypres	1	4	5	23	26	30	37	18	19,03	24,30	30,30	14,73
Courtrai	14	24	35	52	102	104	97	86	19,44	37,32	33,82	29,77
Ostende	2	11	5	32	30	63	28	47	30,24	57,26	24,43	40,71
Roulers	5	4	4	12	15	20	26	8	10,06	26,73	20,05	6,13
Tielt	—	1	1	—	5	3	5	5	—	4,01	6,62	6,62
Furnes	—	7	3	5	11	17	13	12	11,61	37,46	28,38	26,16
Flandre occidentale :	**28**	**66**	**61**	**157**	**225**	**296**	**242**	**223**	**16,25**	**29,31**	**23,45**	**21,48**
Alost	6	13	10	19	56	57	38	38	8,14	23,54	15,28	15,20
Termonde	2	10	2	6	23	26	26	28	3,84	15,91	15,62	16,77
Eeklo	4	5	6	9	13	17	10	12	11,72	21,39	12,45	14,88
Gand	146	177	164	192	373	291	218	206	44,41	65,42	48,40	45,59
Audenarde	7	11	4	12	35	14	13	15	10,50	12,16	11,35	13,13
Saint-Nicolas	3	7	8	15	35	27	36	40	8,38	14,49	19,03	21,10
Flandre orientale :	**168**	**223**	**194**	**253**	**535**	**432**	**341**	**339**	**21,22**	**35,08**	**27,29**	**27,05**
Ath	7	18	10	10	54	33	28	31	12,38	41,69	34,89	38,67
Charleroi	352	344	333	373	850	472	411	416	85,54	107,24	89,70	90,23
Mons	128	104	90	135	322	226	179	169	51,64	85,51	66,94	63,06
Soignies	57	74	66	72	213	148	130	91	43,36	88,25	76,52	53,39
Thuin	48	61	57	68	186	99	77	74	49,49	72,81	56,29	53,67
Tournai	40	57	40	55	135	83	63	70	35,06	55,50	42,40	47,16
Hainaut :	**632**	**658**	**596**	**713**	**1 760**	**1 061**	**888**	**851**	**57,57**	**85,79**	**70,41**	**67,22**
Huy	35	28	20	24	74	49	40	45	25,12	52,29	42,52	47,59
Liège	234	390	314	386	967	513	511	504	68,30	89,64	86,12	84,27
Verviers	76	101	83	105	213	106	102	90	43,44	44,54	43,04	38,12
Waremme	2	11	5	11	18	20	13	13	15,70	28,79	18,64	18,62
Liège :	**347**	**530**	**422**	**526**	**1 272**	**688**	**666**	**652**	**54,09**	**70,68**	**66,99**	**65,29**
Hasselt	4	2	9	9	16	25	24	27	4,63	10,76	9,43	10,45
Maaseik	2	1	1	1	1	6	6	9	1,07	5,39	4,91	7,21
Tongres	4	5	5	2	16	9	12	14	1,55	6,34	7,93	9,18
Limbourg :	**10**	**8**	**15**	**12**	**33**	**40**	**42**	**50**	**2,88**	**8,24**	**7,95**	**9,33**
Arlon	6	3	12	14	17	18	12	9	33,69	43,82	27,69	20,58
Bastogne	1	1	—	4	10	1	—	3	9,94	2,63	—	7,88
Marche-en-Famenne	3	2	5	1	8	7	4	5	2,40	17,19	9,99	12,53
Neufchâteau	1	2	1	2	15	9	5	9	3,62	16,46	9,18	16,62
Virton	5	3	3	4	13	12	7	9	9,79	29,77	17,41	22,29
Luxembourg :	**16**	**11**	**21**	**25**	**63**	**47**	**28**	**35**	**11,39**	**21,88**	**12,94**	**16,19**
Dinant	24	7	10	20	42	27	22	17	23,26	31,45	25,80	19,91
Namur	24	37	25	59	191	91	98	83	27,72	42,06	44,31	37,31
Philippeville	11	7	15	12	27	25	17	18	20,92	44,00	29,49	31,09
Namur :	**59**	**51**	**50**	**91**	**260**	**143**	**137**	**118**	**25,55**	**39,83**	**37,62**	**32,27**
Le Royaume :	**2 195**	**2 503**	**2 491**	**3 501**	**6 825**	**5 100**	**4 416**	**4 313**	**41,75**	**58,93**	**49,64**	**48,18**

Tableau XIV. – ÉVOLUTION GÉNÉRALE DES DIVORCES ET DES SÉPARATIONS DE CORPS.

ANNÉES	Demandes de divorce accueillies par les tribunaux de première instance				Séparations de corps accueillies par les tribunaux de première instance	Divorces enrégistrés à l'état civil
	pour causes déterminées (1)	après séparation de corps	par consentement mutuel	Total		
1920	2 266	32	68	2 366	103	2 195
1921	3 614	23	123	3 760	158	3 665
1922	3 620	12	160	3 792	125	3 718
1923	3 150	8	135	3 293	112	3 253
1924	2 737	13	132	2 882	146	2 956
1925	2 334	19	155	2 508	129	2 503
1926	2 184	14	112	2 310	172	2 349
1927	2 265	7	138	2 410	165	2 351
1928	1 968	9	80	2 057	207	2 351
1929	2 070	11	131	2 212	230	2 134
1930	2 252	12	170	2 434	230	2 491
1931	2 370	22	232	2 624	262	2 351
1932	2 390	8	219	2 617	266	2 522
1933	2 396	14	233	2 643	274	2 616
1934	2 178	7	276	2 461	260	2 441
1935	2 377	19	270	2 666	275	2 575
1936	2 885	17	254	3 156	263	3 093
1937	3 119	19	328	3 466	243	3 208
1938	3 096	18	366	3 480	226	3 501
1939	3 076	27	417	3 520	213	3 423
1940	1 838	18	349	2 205	142	1 803
1941	2 280	15	178	2 473	152	2 623
1942	2 817	29	343	3 189	200	2 971
1943	3 388	30	459	3 877	240	3 430
1944	3 256	28	352	3 636	174	3 398
1945	2 904	35	514	3 453	155	3 178
1946	5 647	47	930	6 624	200	5 653
1947	5 870	21	1 172	7 063	273	6 825
1948	6 017	32	874	6 923	277	6 518
1949	5 305	22	722	6 049	291	5 988
1950	4 449	16	683	5 148	285	5 100
1951	3 813	20	600	4 433	246	4 366
1952	3 934	25	522	4 481	249	4 211
1953	3 628	12	555	4 195	280	4 163
1954	3 831	24	598	4 453	272	3 999
1955	4 071	14	586	4 671	263	4 416
1956	(2)	(2)	(2)	(2)	(2)	4 313

(1) Excès, sévices, injures graves, adultère.
(2) Chiffres non établis.

Recensement agricole et horticole au 15 mai 1957

(Résultats provisoires.)

Le recensement agricole et horticole au 15 mai 1957 a été prescrit par l'arrêté ministériel du 2 mai 1957.

Les personnes assujetties au recensement sont les suivantes :

1) toutes celles qui exploitent ou occupent des terres de culture, c'est-à-dire les terres labourables, prés et prairies, cultures horticoles en plein air ou sous verre, pépinières et oseraies d'une superficie totale d'un hectare au moins;
2) toutes celles qui, exploitant une superficie totale de terres de culture de moins d'un ha, pratiquent à des fins commerciales des cultures horticoles en plein air ou sous verre (cultures maraîchères, fruitières, de fleurs, de bulbes à fleurs, de pépinières, de semences horticoles, de plants de légumes et de fleurs), de tabac ou de plantes médicinales totalisant une superficie d'un are au moins;
3) toutes celles qui mettent certain matériel agricole à la disposition des cultivateurs.

Les catégories d'assujettis sont donc les mêmes qu'en 1956.

Les données recensées sont également identiques à celles de l'an dernier, elles concernent les superficies détaillées des cultures pratiquées, les effectifs du cheptel et certaines machines agricoles. Elles ont toutefois été étendues cette année au relevé de la main-d'œuvre permanente et saisonnière spécialement recrutée pour effectuer les travaux de printemps (mise à distance et démariage des betteraves).

Le recensement étant, en ordre principal, limité aux exploitations atteignant au moins 1 ha de superficie totale, le tableau comparatif présenté ci-après est dressé en tenant compte, d'une part, des résultats des recensements tels qu'ils ont été établis les 15 mai 1956 et 1957, et d'autre part, de la situation existant le 15 mai 1950 dans les exploitations de moins de 1 ha.

Les résultats provisoires du dernier recensement font apparaître une légère diminution de la superficie totale cultivée. Cette diminution est de l'ordre de 0,7 % par rapport à 1956. En 1957, la superficie cultivée atteint un peu plus de 1 718 000 ha.

Les céréales et farineux couvrent une superficie de 518 000 ha, légèrement supérieure à celle recensée en 1956 (+ 0,8 %); l'augmentation de la surface consacrée aux céréales panifiables est néanmoins sensible (+ 7,7 %).

Dans ce groupe de cultures, les froments couvrent près de 208 000 ha, superficie dépassant de 5 000 ha celle recensée en 1943. Il faut remonter à 1880 pour retrouver une superficie emblavée en froment dépassant celle constatée cette année.

La culture du seigle accuse un recul (— 3,6 % vis-à-vis de 1956); il en est de même en ce qui concerne l'avoine.

L'escourgeon (orge d'hiver) couvre quelques 3 000 ha de plus qu'en 1956, soit une augmentation de près de 14 %; par contre, l'orge de printemps est en diminution de 11 %; dans l'ensemble, les orges couvrent 86 000 ha en 1957.

La superficie consacrée au maïs cultivé pour la graine diminue sensiblement et n'atteint plus 1 000 ha, la diminution est de l'ordre de 42 %.

Dans le groupe des plantes industrielles, les betteraves sucrières occupent plus de 62 000 ha, soit une augmentation de 1,4 %.

La culture du lin diminue de près d'un quart: la superficie qui lui est réservée atteint à peine 26 000 ha, alors que depuis 1951 elle dépassait sensiblement les 30 000 ha. Les superficies consacrées aux autres plantes industrielles n'ont guère varié.

La superficie des champs de pommes de terre est de l'ordre de 82 000 ha, ce qui représente une diminution de plus de 3 600 ha, particulièrement sensible dans les variétés hâtives (— 8,5 %). Il faut remonter à 1946 pour trouver une superficie inférieure à celle constatée en 1957.

Les superficies réservées aux autres plantes racines et tuberculifères diminuent également.

Les fourrages verts occupent près de 6 000 ha de plus qu'en 1956, les trèfles et surtout les trèfles rouges ou violets étant en augmentation sensible.

Bien que la superficie des prés et prairies permanents soit en augmentation de quelque 2 800 ha, la surface de l'ensemble des prés et prairies diminue de près de 4 000 ha (— 0,5 %).

Les cultures maraîchères à caractère commercial sont en progression de 10 % et occupent plus de 1 000 ha de plus qu'en 1956; par contre,

les cultures fruitières pour le commerce diminuent de plus de 6 %; celles des fleurs augmentent quelque peu (+ 2,5 %), il en est de même des cultures sous verre (+ 4,8 %) où tous les groupes de cultures (maraîchères, fruitières, de fleurs et de pépinières) sont en augmentation.

Dans le cheptel, le nombre des chevaux agricoles continue à régresser (— 3,6 %), mais cette diminution se limite aux animaux de plus de 3 ans.

Les bovidés sont au nombre de 2 500 000 têtes environ, soit 72 000 unités de plus qu'en 1956 (+ 3 %); les vaches laitières interviennent dans cette augmentation à concurrence de plus de 2 500 unités.

L'augmentation atteint presque 5 % pour le jeune bétail; elle est de 4,7 % pour le groupe d'âge de 1 à moins de 2 ans et de plus de 1 % pour le bétail adulte.

Le nombre de porcs diminue sensiblement (— 7 %); il est d'environ 1 370 000 sujets, le nombre de truies d'élevage diminuant lui-même de 10 %.

Dans le matériel agricole, le nombre des tracteurs, tant à usage agricole qu'horticole, augmente de plus de 14 %; les tracteurs agricoles seuls atteignent près de 34 000 unités.

Le nombre des autres machines recensées augmente également.

RÉSULTATS DES RECENSEMENTS AUX 15 MAI 1956 ET 1957.
Chiffres provisoires (en ha).

SPÉCIFICATION	15.5.1956	15.5.1957	Situation au 15.5.1950 dans les exploitations de — 1 ha	Situation totale estimée aux		Différence entre les situations totales aux 15.5.1956 et 15.5.1957	
				15.5.1956	15.5.1957	Chiffres absolus	%
A. CULTURES EN PLEIN AIR							
Céréales et farineux							
1. *Céréales panifiables* :							
Froment d'hiver	95 590	155 604	3 602	102 158	161 641	+ 59 483	+ 58,2
Froment alternatif	2 966	2 435					
Froment de printemps	85 214	45 822	367	85 581	46 189	— 39 392	— 46,0
Seigle	62 711	60 244	5 482	68 193	65 726	— 2 467	— 3,6
Epeautre	3 014	6 150	8	3 022	6 158	+ 3 136	+ 103,8
Méteil (seigle et froment en mélange)	1 220	571	43	1 263	614	— 649	— 51,4
Total :	**250 715**	**270 826**	**9 502**	**260 217**	**280 328**	+ **20 111**	+ **7,7**
2. *Céréales secondaires* :							
Escourgeon	21 972	25 028	140	22 112	25 168	+ 3 056	+ 13,8
Orge de printemps	67 378	59 811	1 186	68 564	60 997	— 7 567	— 11,0
Avoine	154 662	145 338	2 959	157 622	148 297	— 9 325	— 5,9
Sarrasin	89	64	6	95	70	— 25	— 26,3
Maïs cultivé pour la graine	1 405	748	162	1 566	910	— 656	— 41,9
Mélange de céréales autres que méteil	3 579	2 276	—	3 579	2 276	— 1 303	— 36,4
Total :	**249 085**	**233 265**	**4 453**	**253 538**	**237 718**	— **15 820**	— **6,2**
Total des céréales et farineux :	**499 800**	**504 091**	**13 955**	**513 755**	**518 046**	+ **4 291**	+ **0,8**
Plantes industrielles							
Betteraves sucrières	61 228	62 082	358	61 586	62 440	+ 854	+ 1,4
Lin	33 868	25 741	159	34 027	25 900	— 8 127	— 23,9
Chicorée à café	1 280	1 212	90	1 370	1 302	— 68	— 5,0
Chanvre	7	1	5	12	6	— 6	— 50,0
Tabac	1 065	1 039	—	1 065	1 039	— 26	— 2,4
Houblon	523	520	26	549	546	— 3	— 0,5
Plantes oléagineuses :							
Colza d'hiver	643	743	3	646	746	+ 100	+ 15,5
Colza d'été	176	129	1	177	130	— 47	— 26,6
Autres	24	39	1	25	40	+ 15	+ 60,0
Plantes médicinales, aromatiques et condimentaires	33	32	—	33	32	— 1	— 3,0
Total :	**98 847**	**91 538**	**643**	**99 490**	**92 181**	— **7 309**	— **7,3**

SPÉCIFICATION	15.5.1956	15.5.1957	Situation au 15.5.1950 dans les exploitations de — 1 ha	Situation totale estimée aux		Différence entre les situations totales aux 15.5.1956 et 15.5.1957			
				15.5.1956	15.5.1957	Chiffres absolus		%	
Plantes racines et tuberculifères									
Pommes de terre hâtives	5 201	4 630	1 545	6 746	6 175	—	571	—	8,5
Pommes de terre mi-hâtives	45 712	43 761	7 738	53 450	51 499	—	1 951	—	3,7
Pommes de terre tardives	18 727	17 612	6 897	25 624	24 509	—	1 115	—	4,4
Betteraves fourragères et mi-sucrières	59 723	57 054	4 354	64 077	61 408	—	2 669	—	4,2
Carottes fourragères	694	640	102	796	742	—	54	—	6,8
Autres plantes racines et tuberculifères	508	473	53	561	526	—	35	—	6,2
Total :	**130 565**	**124 170**	**20 689**	**151 254**	**144 859**	—	**6 395**	—	**4,2**
Autres cultures									
Fourrages :									
Fourrages verts	48 370	54 152	2 088	50 458	56 240	+	5 782	+	11,5
Prés et prairies	786 128	782 301	31 411	817 539	813 712	—	3 827	—	0,5
Jardins potagers (pour la consommation familiale)	3 164	2 835	16 118	19 282	18 953	—	329	—	1,7
Cultures maraîchères pour le commerce	9 867	10 912	—	9 867	10 912	+	1 045	+	10,6
Cultures fruitières pour la consommation familiale	5 371	4 937	6 835	12 206	11 772	—	434	—	3,6
Cultures fruitières pour le commerce	33 945	31 845	—	33 945	31 845	—	2 100	—	6,2
Cultures de fleurs	633	649	—	633	649	+	16	+	2,5
Autres cultures (pépin., oseraies, cultures non dénommées, semences agricoles et plants agricoles et horticoles)	5 549	4 822	186	5 735	5 008	—	727	—	12,1
Total :	**893 027**	**892 453**	**56 638**	**949 665**	**949 091**	—	**574**	—	**0,1**
B. CULTURES SOUS VERRE									
Cultures maraîchères	3 253 201	3 535 098	—	3 253 201	3 535 098	+	281 897	+	8,9
Cultures fruitières	4 666 326	4 801 539	—	4 666 326	4 801 539	+	135 213	+	2,8
Cultures de fleurs	1 783 778	1 841 007	—	1 783 778	1 841 007	+	57 229	+	3,4
Pépinières d'arbres et d'arbustes	27 336	50 931	—	27 336	50 931	+	23 595	+	86,3
Cultures de semences et de plants de légumes et de fleurs	348 845	332 812	—	348 845	332 812	—	16 033	—	4,6
Récapitulation générale									
Céréales et farineux	499 800	504 091	13 955	513 755	518 046	+	4 291	+	0,8
Plantes industrielles	98 847	91 538	643	99 490	92 181	—	7 309	—	7,3
Plantes racines et tuberculifères	130 565	124 170	20 689	151 254	144 859	—	6 395	—	4,2
Légumes secs	13 962	12 525	426	14 388	12 951	—	1 437	—	10,0
Autres cultures	893 027	892 453	56 638	949 665	949 091	—	574	—	0,1
Cultures sous verre	1 008	1 056	—	1 008	1 056	+	48	+	4,8
Total général :	**1 637 209**	**1 625 833**	**92 351**	**1 729 560**	**1 718 184**	—	**11 376**	—	**0,7**
C. ANIMAUX DE FERME (Nombre)									
Chevaux agricoles	187 588	180 678	1 777	189 365	182 455	—	6 910	—	3,6
Bovidés :	2 376 125	2 448 150	36 404	2 412 529	2 484 554	+	72 025	+	3,0
dont : vaches exclusivement laitières	925 525	932 157	20 967	946 492	953 124	+	6 632	+	0,7
vaches laitières et de trait	25 863	21 745	1 585	27 448	23 330	—	4 118	—	15,0
autres bovidés	1 424 737	1 494 248	13 852	1 438 589	1 508 100	+	69 511	+	4,8
Porcs :	1 368 651	1 263 702	101 940	1 470 591	1 365 642	—	104 949	—	7,1
dont : truies d'élevage	186 997	167 855	4 516	191 513	172 371	—	19 142	—	10,0
Chèvres	5 559	4 933	77 340	82 899	82 273	—	626	—	0,8
Moutons	50 178	53 251	117 267	167 445	170 518	+	3 073	+	1,8

SPÉCIFICATION	15.5.1956	15.5.1957
D. MATÉRIEL AGRICOLE (Nombre)		
Tracteurs pour le battage	1 811	1 740
Tracteurs à usage agricole à 2 essieux :		
type à essence	1 641	1 881
type à essence et pétrole	9 897	10 429
type diesel et semi-diesel	16 193	19 865
Jeeps servant aux travaux des champs	5 199	5 201
Moissonneuses lieuses (de tout type)	35 600	37 169
Moissonneuses batteuses (de tout type)	1 142	1 614
Décolleteuses de betteraves	1 098	1 254
Arracheuses de betteraves (à l'exclusion des souleveuses)	1 562	1 658
Décolleteuses-arracheuses (récolteuses) de betteraves	231	260
Appareils de pulvérisation (à traction chevaline ou à moteur)	4 908	5 572
Installations de machines à traire (trayeuses mécaniques)	22 173	24 511

Statistique semestrielle des salaires et fermages dans l'agriculture

Source : Ministère de l'Agriculture.

SEMESTRES	Journaliers F/jour								Gagistes F/mois		Travaux d'entreprise F/ha			Fermages F/ha		
	Hommes				Femmes											
	Eté		Hiver		Eté		Hiver									
	Avec nourriture	Sans nourriture	Avec nourriture	Sans nourriture	Avec nourriture	Sans nourriture	Avec nourriture	Sans nourriture	Valets	Servantes	Nettoyage de betteraves	Récolte des betteraves	Récolte des pommes de terre	Prairies	Fermes	Parcelles
Année 1950 (1)	**113,95**	**140,40**	**95,70**	**122,15**	**79,80**	**102,20**	**69,15**	**90,60**	**2 568,80**	**1 756,60**	**2 529,60**	**2 706,50**	**3 018,55**	**2 050,00**	**1 848,00**	**1 974,00**
1951																
1er semestre	113,22	141,53	96,41	124,54	82,69	106,68	76,39	97,01	2 573,70	1 744,77	2 598,15	3 018,39	3 441,90	2 063,29	1 835,93	1 997,18
2e semestre	119,28	147,94	102,76	130,31	86,85	112,37	80,97	104,09	2 684,35	1 846,39	2 694,79	3 091,67	3 558,33	2 226,39	1 912,22	2 113,19
1952																
1er semestre	122,98	152,44	106,00	134,50	90,18	115,94	82,50	106,50	2 771,30	1 878,01	2 789,82	3 090,48	3 370,24	2 317,59	2 000,11	2 143,44
2e semestre	126,45	158,04	109,33	140,75	95,56	120,19	87,43	111,00	2 839,81	1 952,85	2 894,38	3 186,11	3 611,46	2 362,20	2 101,93	2 261,65
1953																
1er semestre	127,68	160,58	111,55	143,31	96,11	119,30	88,29	110,95	2 890,87	1 981,25	2 850,14	3 198,57	3 638,10	2 423,46	2 098,69	2 306,10
2e semestre	128,15	161,66	114,21	145,69	98,91	118,94	88,80	111,97	2 901,54	1 986,81	2 983,81	3 290,19	3 666,67	2 487,65	2 135,42	2 319,68
1954																
1er semestre	133,15	167,77	117,50	151,29	99,30	120,51	91,52	111,96	2 927,38	1 989,51	2 965,71	3 325,00	3 737,50	2 501,49	2 152,68	2 260,12
2e semestre	133,57	169,28	118,98	154,11	99,37	120,69	92,28	112,68	2 981,85	2 009,57	2 971,88	3 395,00	3 693,75	2 543,83	2 229,17	2 398,61
1955																
1er semestre	138,59	171,97	126,39	158,38	105,51	130,28	94,07	117,44	3 085,11	2 041,05	3 105,50	3 474,44	3 900,00	2 641,20	2 265,51	2 449,69
2e semestre (1)	135,12	172,29	115,44	150,35	98,83	127,83	87,21	113,32	2 998,57	2 102,41	..	..	..	2 349,91	2 325,76	2 253,64
1956																
1er semestre (1) ...	148,23	185,86	122,68	156,77	108,68	138,70	90,47	118,69	3 056,07	2 162,69	..	..	..	2 475,84	2 358,46	2 327,23
2e semestre (1)	146,36	179,73	125,31	155,75	111,54	139,89	97,80	121,03	3 118,10	2 214,03	..	..	..	2 559,62	2 459,28	2 418,98
1957																
1er semestre (1)	150,93	187,19	127,26	159,34	115,60	144,92	100,56	123,80	3 243,81	2 325,58	..	..	..	2 634,22	2 521,38	2 483,93

(1) Source : Institut National de Statistique.

Statistiques annuelles de la production

Industrie du caoutchouc

Établissements occupant 5 ouvriers et plus (1).

ANNÉES 1954 ET 1955.

ANNÉES	Nombre d'établissements occupant le nombre suivant d'ouvriers : 5 à 9	10 à 19	20 à 49	50 à 99	100 à 199	200 et plus	Total
Au 1er octobre 1954	5	9	15	5	7	6	47
Au 15 octobre 1955	7	9	11	9	6	6	48

Personnel occupé.

SPÉCIFICATION	Au 1er octobre 1954			Au 15 octobre 1955		
	Hommes	Femmes	Total	Hommes	Femmes	Total
Personnel assujetti à la sécurité sociale :						
pour employés	1 096	483	1 579	1 116	506	1 622
pour ouvriers	4 711	1 867	6 578	4 810	1 901	6 711

Dépenses de personnel (en 1 000 F).

SPÉCIFICATION	1954	1955
Appointements bruts payés au personnel assujetti à la sécurité sociale pour employés	146 090	154 665
Salaires bruts payés au personnel assujetti à la sécurité sociale pour ouvriers.....	312 257	347 981
Cotisations à la sécurité sociale à charge des employeurs et afférentes aux appointements et salaires visés ci-avant	79 939	90 481
Autres dépenses de personnel	50 396	54 543
Total :	**588 682**	**647 670**

(1) Sur la base de la statistique mensuelle, les établissements occupant moins de 5 ouvriers ont représenté en octobre 1954 et 1955 une fraction négligeable du nombre total d'ouvriers recensés pour ces mois.

Matières consommées.

SPÉCIFICATION	Unité de quantité	1954		1955	
		Quantités	Valeur (1 000 F)	Quantités	Valeur (1 000 F)
A. Combustibles et électricité :					
Charbon de terre	t	36 668	31 650	39 932	34 611
Coke (1)	t	149	176	138	167
Huiles combustibles (fuel-oil, etc.)	hl	74 143	9 197	63 191	7 887
Essence et pétrole	hl	2 231	924	1 682	654
Gaz	m3	159 434	427	209 024	573
Courant électrique	kWh	46 505 862	52 871	50 607 255	53 304
Autres (agglomérés de lignite, bois, etc.)	—	—	8	—	62
B. Matières premières :					
Caoutchouc naturel	t	15 374	385 488	15 307	570 912
Caoutchouc synthétique	t	1 162	42 146	2 374	81 505
Balata, gutta-percha, latex naturel et synthétique, caoutchouc régénéré, poudrettes	t	2 754	33 159	3 627	41 969
Carbon black et noir de fumée	kg	3 686 341	45 621	3 953 535	48 564
Tissus et textiles	t	4 099	356 653	4 592	390 169
Accessoires métalliques (soupapes, etc.)	kg	842 760	34 889	937 221	28 633
Produits chimiques	kg	7 096 513	71 665	8 330 403	93 257
Autres matières premières	kg	8 099 303	33 612	9 156 812	49 764
C. Autres matières :					
Emballages, récipients, etc.	—	—	16 091	—	19 158
Lubrifiants	l	147 084	1 307	301 399	2 232
Matières utilisées pour l'entretien et la réparation	—	—	27 287	—	26 816
Petits outils à main, pneumatiques et autres fournitures non dénommées ailleurs	—	—	—	—	2 883
Total :	—	—	**1 143 171**	—	**1 453 120**

Dépenses diverses.

SPÉCIFICATION	Valeur (1 000 F)	
	1954	1955
Paiements à des tiers pour l'entretien et la réparation de bâtiments, machines et moyens de transport	21 574	27 928
Montant facturé aux établissements recensés pour le travail à façon effectué pour leur compte	740	400
Montant des dépenses suivantes :		
a) timbres fiscaux appliqués sur les factures de vente (taxe de transmission, de luxe, de facture)	79 239	72 322
b) timbres appliqués sur les licences d'exportation; taxes de circulation sur les véhicules à moteur; contribution foncière; impots communaux et provinciaux		9 048
Charges diverses (2)	89 812	136 007
Total :	**191 365**	**245 705**

(1) Pour 1954, ce poste comprend les agglomérés de houille.

(2) En 1954, ce poste se rapporte aux frais suivants :
frais de déplacement du personnel (sommes payées par les établissements pour le transport du personnel du domicile à l'usine), frais de voyage et de séjour en relation avec les affaires, primes d'assurance contre l'incendie, contre le vol d'autos ou contre les dommages résultant d'accidents d'automobiles, imprimés, fournitures de bureau, abonnements aux revues et journaux, publicité, frais de poste, télégraphe, téléphone, coût des services juridiques et comptables prestés par des tiers.
En 1955, les frais suivants devaient être déclarés également :
frais de réception en relation avec les affaires, courtages, commissions (payées à des personnes n'appartenant pas au personnel), paiements pour exploitation de brevets, frais de transport payés à des tiers et facturés indépendamment des factures d'achat.

Production, livraisons, travail à façon et constructions achevées.

SPÉCIFICATION	Unité de quantité	1954			1955		
		Production (pour compte propre et pour des tiers) Quantité	Livraisons en Belgique et à l'étranger		Production (pour compte propre et pour des tiers) Quantité	Livraisons en Belgique et à l'étranger	
			Quantité	Valeur (1 000 F)		Quantité	Valeur (1 000 F)
A. **Produits finis :**							
Chaussures de tout genre en caoutchouc	paires	1 280 362	1 381 884	60 833	1 264 473	1 241 569	62 706
Autres articles en caoutchouc	t	37 959	37 701	2 013 126	43 687	42 210	2 355 675
B. **Déchets**	—	—	—	60	—	—	414
Total :	—	—	—	**2 074 019**	—	—	**2 418 795**

	Valeur (en 1 000 F)	
	1954	1955
Valeur globale des livraisons { en Belgique	1 566 147	1 754 919
Valeur globale des livraisons { à l'étranger	507 872	663 876
Montant reçu pour travail à façon et valeur globale des constructions entreprises par les établissements recensés pour leur usage propre, au moyen de leur propre main-d'œuvre et en dehors de leur activité courante	21 864	32 451

Valeur des stocks et des produits en cours de fabrication.

SPÉCIFICATION	Valeur (1 000 F)			
	1954		1955	
	au 1er janvier	au 31 décembre	au 1er janvier	au 31 décembre
Stocks :				
Combustibles, matières premières et autres produits à mettre en œuvre	149 493	161 287	161 392	207 894
Produits finis et déchets	172 743	171 444	134 227	200 899
Produits en cours de fabrication et constructions en cours d'exécution			37 010	44 397

Investissements et amortissements (1).

SPÉCIFICATION	Valeur (1 000 F)	
	1954	1955
Augmentation du capital investi à destination économique	72 705	108 010
Augmentation du capital investi à destination sociale	626	4 070
Réduction du capital investi à destination économique et sociale.....	4 007	4 775
Amortissements proposés ou à proposer à l'Administration des Contributions directes	81 333	82 434

(1) Renseignements fournis par les établissements ayant occupé 20 ouvriers et plus à un moment quelconque du mois d'octobre de l'année à laquelle la statistique se rapporte.

Industrie de la tannerie

Établissements occupant 10 ouvriers et plus (1).

ANNÉES 1954 ET 1955.

ANNÉES	Nombre d'établissements occupant le nombre suivant d'ouvriers : 10 à 19	20 à 49	50 à 99	100 à 199	200 et plus	Total
Au 1er octobre 1954	12	12	7	6	4	41
Au 15 octobre 1955	10	9	7	7	4	37

Personnel occupé.

SPÉCIFICATION	Au 1er octobre 1954			Au 15 octobre 1955		
	Hommes	Femmes	Total	Hommes	Femmes	Total
Personnel assujetti à la sécurité sociale :						
pour employés	383	96	479	381	97	478
pour ouvriers	2 872	535	3 407	2 807	553	3 360

Dépenses de personnel.

SPÉCIFICATION	Valeur en 1 000 F	
	1954	1955
Appointements bruts payés au personnel assujetti à la sécurité sociale pour employés	57 946	55 607
Salaires bruts payés au personnel assujetti à la sécurité sociale pour ouvriers	147 291	151 161
Cotisations à la sécurité sociale à charge des employeurs et afférentes aux appointements et salaires visés ci-avant	36 843	38 791
Autres dépenses de personnel :		
primes d'assurance payées pour les accidents de travail	3 281	3 913
primes d'assurance payées pour les maladies professionnelles	65	78
autres charges sociales et rémunérations complémentaires	8 825	5 056
Total :	**254 251**	**254 606**

(1) Sur la base de la statistique mensuelle, les établissements occupant moins de 10 ouvriers ont représenté en octobre 1954 et 1955 environ 4,1 et 4,8 % du nombre total d'ouvriers recensés pour ces mois.

Matières consommées.

SPÉCIFICATION	Unité de quantité	1954 Quantité	1954 Valeur (en 1 000 F)	1955 Quantité	1955 Valeur (en 1 000 F)
A. Combustibles et énergie :					
Charbon de terre	t	17 248	14 408	12 121	9 766
Coke	t	155	182	142	170
Huiles combustibles (fuel-oil, etc.)	hl	69 922	9 018	115 037	13 663
Essence et pétrole	hl	1 269	759	1 697	967
Gaz	m^3	23 140	74	7 210	25
Courant électrique	kWh	8 835 840	12 029	9 496 954	12 177
Autres	—	—	411	—	617
			36 881		**37 385**
B. Matières premières :					
a) *Cuirs et peaux* :					
1. Gros cuirs (poids salé) :					
indigènes	kg	3 055 355	63 450	3 266 208	64 538
de pays européens	»	466 524	9 827	1 119 155	21 659
de pays exotiques	»	5 474 898	97 719	3 181 446	53 053
2. Cuirs légers et chevaux (poids salé) :					
indigènes	»	3 742 056	78 695	4 066 040	75 232
de pays européens	»	821 229	15 638	1 359 812	30 888
de pays exotiques	»	2 440 614	62 038	2 159 951	42 213
3. Veaux et broutards (poids salé) :					
indigènes	»	904 067	44 198	1 626 271	62 307
de pays européens	»	365 066	20 521	537 600	25 671
de pays exotiques	»	514 545	20 361	391 030	12 193
4. Moutons :					
(indigènes et autres) (1)	pièces	2 314 552	91 930	2 135 594	90 232
5. Chèvres :					
(indigènes et autres)	»	184 947	21 071	366 102	18 768
6. Autres cuirs et peaux	—	—	13 375	—	8 940
b) *Matières tannantes* :					
Végétales	kg	3 000 279	55 412	2 719 471	45 281
Minerales	»	603 320	7 545	809 647	11 634
c) *Autres matières premières* :					
Produits chimiques	—	—	48 951	—	61 270
Huiles et graisses végétales	kg	393 888	3 930	234 067	3 373
Huiles et graisses animales	»			674 681	10 120
Chaux	»	146 500	128	1 062 916	874
Huiles de foie de morue industrielles	»	237 835	2 047	—	—
Produits divers	—	—	18 916	—	26 798
			675 752		**665 044**
C. Demi-produits et produits finis achetés :	—	—	**2 060**	—	—
D. Autres matières :					
Emballages, récipients, etc.	—	—	1 312	—	1 589
Lubrifiants	—	—	470	—	493
Matières utilisées pour l'entretien et la réparation	—	—	5 131	—	7 256
Petits outils à main, pneumatiques et autres fournitures non dénommées ailleurs	—	—	—	—	568
			6 913		**9 906**
Totaux :			**721 606**		**712 335**

(1) En kg pour 1954.

Dépenses diverses.

SPÉCIFICATION	Valeur en 1 000 F	
	1954	1955
Paiements à des tiers pour l'entretien de bâtiments, machines et moyens de transport	11 340	11 087
Montant du travail à façon effectué pour le compte des établissements recensés		438
Montant des dépenses suivantes :		
timbres fiscaux appliqués sur les factures de vente (taxe de transmission, de luxe, de facture)	37 578	33 504
timbres appliqués sur les licences d'exportation, taxes de circulation sur les véhicules à moteur, contribution foncière, impôts communaux et provinciaux		5 237
Charges diverses (1)	19 124	35 681
Total :	**68 042**	**85 947**

(1) En 1954, ce poste se rapporte aux frais suivants :
frais de déplacement du personnel (sommes payées par les établissements pour le transport du personnel du domicile à l'usine), frais de voyage et de séjour en relation avec les affaires, primes d'assurances contre l'incendie, contre le vol d'autos ou contre les dommages résultant d'accidents d'automobiles, imprimés, fournitures de bureau, abonnements aux revues et journaux, publicité, frais de poste, télégraphe, téléphone, coût des services juridiques et comptables prestés par des tiers.
En 1955, les frais suivants devaient être déclarés également :
frais de réception en relation avec les affaires, courtages, commissions (payées à des personnes n'appartenant pas au personnel), paiements pour exploitation de brevets, frais de transport payés à des tiers et facturés indépendamment des factures d'achats.

Production, livraisons et stocks.

PRODUITS	Unité de quantité	Produits fabriqués pour compte propre et à façon pour des tiers Quantité	Livraisons en Belgique et à l'étranger		Quantités en stock au 31 décembre
			Quantité	Valeur (1 000 F)	
Année 1954 :					
A. *Produits finis :*					
Cuirs lissés	kg	3 964 009	3 898 547	230 113	1 012 333
Autres gros cuirs	kg	668 452	667 355	53 389	154 036
Grosses peausseries	pieds carrés	20 894 018	20 575 193	502 458	4 965 158
Croûtes	»	6 380 280	6 369 809	82 141	794 067
Tannerie ovine et caprine (doublure, maroquinerie et ganterie)	»	9 267 074	9 054 186	93 565	1 533 731
Chamois, chèvres, veaux, etc.	»	3 809 119	3 802 599	67 389	732 932
Autres	—	—	—	45 312	—
B. *Autres produits :*					
Electricité	kWh	2 239 135	—	—	—
Déchets	—	—	—	15 740	—
Total :	—	—	—	**1 090 107**	—
Année 1955 :					
A. *Produits finis :*					
Cuirs lissés	kg	3 484 296	2 977 090	174 939	1 281 355
Autres gros cuirs	kg	880 802	865 305	59 663	160 380
Grosses peausseries :					
Veaux	pieds carrés	6 334 631	6 387 299	176 038	1 918 973
Bandes	»	16 368 354	16 410 655	367 610	2 127 638
Croûtes	»	6 478 552	6 585 137	76 951	684 557
Petites peausseries :					
Doublures	»	8 104 357	6 629 862	54 301	1 745 268
Maroquinerie	»	4 242 534	4 395 877	34 873	
Ganterie	»	1 033 753	906 409	14 039	93 879
Chamois et chèvres	pièces	2 233 729	2 500 440	72 796	395 605
Autres	—	—	—	59 341	—
B. *Autres produits :*					
Electricité	kWh	2 631 810	—	—	—
Déchets	—	—	—	9 374	—
Total :	—	—	—	**1 099 925**	—

	Valeur en 1 000 F	
	1954	1955
Valeur des livraisons { en Belgique	790 999	791 214
Valeur des livraisons { à l'étranger	299 108	308 711
Montant reçu pour travail à façon, réparation, entretien		11 068
Valeur des constructions entreprises par les établissements recensés, pour leur usage propre, au moyen de leur propre main-d'œuvre et en dehors de leur activité courante	12 524	243

Valeur des stocks et des produits en cours de fabrication.

SPÉCIFICATION	Valeur (1 000 F).			
	Année 1954		Année 1955	
	au 1er janvier	au 31 décembre	au 1er janvier	au 31 décembre
A. Stocks :				
Combustibles, matières premières et autres produits à mettre en œuvre	182 912	154 069	152 962	135 875
Produits finis et déchets	429 492	417 394	204 927	200 850
B. Produits en cours de fabrication			208 781	201 759

Investissements et amortissements (1).

SPÉCIFICATION	Valeur en 1 000 F	
	1954	1955
Augmentation du capital investi à destination économique et sociale	22 105	23 166
Réduction du capital investi à destination économique et sociale	4 815	3 546
Amortissements proposés ou à proposer à l'Administration des Contributions directes	48 402	25 639
Amortissements comptabilisés	45 794	—

(1) Renseignements fournis par les établissements ayant occupé 20 ouvriers et plus à un moment quelconque du mois d'octobre de l'année à laquelle la statistique se rapporte.

Industrie de la filature de jute

Établissements occupant 5 ouvriers et plus (1).

ANNÉES 1954 ET 1955.

ANNÉES	Nombre d'établissements occupant le nombre suivant d'ouvriers : 5 à 9	10 à 19	20 à 49	50 à 99	100 et plus	Total
Au 1er octobre 1954	—	1	2	14	15	32
Au 15 octobre 1955	1	—	2	15	13	31

Personnel occupé.

SPÉCIFICATION	Au 1er octobre 1954			Au 15 octobre 1955		
	Hommes	Femmes	Total	Hommes	Femmes	Total
Personnel assujetti à la sécurité sociale :						
pour employés	117	46	163	122	45	167
pour ouvriers	1 854	2 618	4 472	1 928	2 589	4 517

Dépenses de personnel.

SPÉCIFICATION	Valeur en 1 000 F	
	1954	1955
Appointements bruts payés au personnel assujetti à la sécurité sociale pour employés.....	21 243	21 966
Salaires bruts payés au personnel assujetti à la sécurité sociale pour ouvriers	163 410	173 567
Cotisations à la sécurité sociale à charge des employeurs et afférentes aux appointements et salaires visés ci-avant	36 289	39 905
Autres dépenses de personnel (primes d'assurance contre les accidents de travail et contre les maladies professionnelles, autres charges sociales et rémunérations complémentaires).....	5 738	5 366
Total :	**226 680**	**240 804**

(1) Sur la base de la statistique mensuelle, les établissements occupant moins de 5 ouvriers ont représenté en octobre 1954 et 1955 une fraction négligeable du nombre total d'ouvriers recensés pour ces mois.

Matières consommées.

SPÉCIFICATION	Unité de quantité	1954		1955	
		Quantités	Valeur (1 000 F)	Quantités	Valeur (1 000 F)
A. Combustibles et électricité :					
Charbon de terre	t	6 204	5 875	6 829	6 524
Huiles combustibles (fuel-oil, etc.)	hl	22 710	3 127	25 416	3 613
Essence et pétrole	hl	989	629	889	547
Courant électrique	kWh	28 166 202	33 312	31 098 810	34 661
Autres	—	—	95	—	125
Total :	—	—	**43 038**	—	**45 470**
B. Matières premières :					
Jute brut des Indes et du Pakistan	kg	70 045 549	757 851	74 866 785	855 276
Fibres du Congo	kg	2 005 127	23 508	2 255 579	25 142
Autres jutes	kg	128 727	1 080	531 460	4 958
Huile d'ensimage	kg	5 480 958	22 709	5 623 158	22 948
Matières grasses et féculents	—	—	—	—	1 585
Matières colorantes et autres produits chimiques	—	—	—	—	139
Total :	—	—	**805 148**	—	**910 048**
C. Autres matières :					
Lubrifiants	—	—	733	—	881
Emballages, récipients, etc.	—	—	4 425	—	1 392
Autres	—	—		—	5 401
Total :	—	—	**5 158**	—	**7 674**
Total général :	—	—	**853 344**	—	**963 192**

Dépenses diverses.

SPÉCIFICATION	Valeur en 1 000 F	
	1954	1955
Paiements à des tiers pour l'entretien de bâtiments, machines et moyens de transport et montant facturé aux établissements recensés pour le travail à façon effectué pour leur compte	12 361	9 993
Montant des dépenses suivantes : timbres fiscaux appliqués sur les factures de vente (taxe de transmission, de luxe, de facture)	9 686	6 047
timbres appliqués sur les licences d'exportation; taxes de circulation sur les véhicules à moteur; contribution foncière; impots communaux et provinciaux		4 252
Charges diverses (1)	26 185	28 935

(1) En 1954, ce poste comprend les frais suivants :
frais de déplacement du personnel (sommes payées par les établissements pour le transport du personnel du domicile à l'usine), frais de voyage et de séjour en relation avec les affaires, primes d'assurance contre l'incendie, contre le vol d'autos ou contre les dommages résultant d'accidents d'automobiles, imprimés, fournitures de bureau, abonnements aux revues et journaux, publicité, frais de poste, télégraphe, téléphone, coût des services juridiques et comptables prestés par des tiers.
En 1955, les frais suivants devaient être déclarés également :
frais de réception en relation avec les affaires, courtages, commissions (payées à des personnes n'appartenant pas au personnel), paiements pour exploitation de brevets, frais de transport payés à des tiers et facturés indépendamment des factures d'achats.

Production et livraisons.

SPÉCIFICATION	Unité de quantité	Produits fabriqués ou achevés pour compte propre	Produits livrés à la Belgique et à l'étranger	
		Quantité	Quantité	Valeur (1 000 F)
Année 1954.				
A. **Produits finis :**				
Fil tissage n° 2 à 8	kg	63 224 515	63 105 287	1 033 985
Fil gros (plus gros que n° 2)	kg	5 584 663	5 610 861	70 675
Autres produits finis (dont fil n° 10 à 16)	kg	4 499 998	4 484 472	100 077
B. **Déchets**	—	—	—	1 413
Total :	—	**73 309 176**	**73 200 620**	**1 206 150**
Année 1955.				
A. **Produits finis :**				
Fil n° 10 à 16	kg	2 318 264	2 427 866	70 303
Fil tissage n° 2 à 8	kg	66 716 527	66 961 043	1 115 041
Fil gros (plus gros que n° 2)	kg	6 189 420	6 096 047	77 781
Autres produits finis	kg	3 307 940	3 346 684	63 855
B. **Déchets**	—	—	—	6 183
Total :	—	**78 532 151**	**78 831 640**	**1 333 163**

Valeur des stocks et des produits en cours de fabrication.

SPÉCIFICATION	Valeur comptabilisée (en 1 000 F)	
	au 1er janvier 1955	au 31 décembre 1955
A. **Stocks :**		
Combustibles, matières premières et autres produits à mettre en œuvre	201 141	216 885
Produits finis et déchets	29 471	22 713
B. **Produits en cours de fabrication**	13 653	17 752

Industrie du tissage

Établissements occupant 10 ouvriers et plus (1).

ANNÉES 1954 ET 1955.

ANNÉES	Nombre d'établissements occupant le nombre suivant d'ouvriers : 10 à 19	20 à 49	50 à 99	100 et plus	Total
Au 1er octobre 1954	133	191	88	127	539
Au 15 octobre 1955	149	172	95	125	541

Personnel occupé.

SPÉCIFICATION	Au 1er octobre 1954			Au 15 octobre 1955		
	Hommes	Femmes	Total	Hommes	Femmes	Total
Personnel assujetti à la sécurité sociale :						
pour employés (y compris le personnel dirigeant)	2 750	1 145	3 895	2 680	1 131	3 811
pour ouvriers :						
ouvriers autres que les ouvriers à domicile	28 202	15 735	43 937	27 327	15 446	42 773
ouvriers à domicile	132	212	344	128	135	263

Dépenses de personnel.

SPÉCIFICATION	Valeur en 1 000 F	
	1954	1955
Appointements bruts payés au personnel assujetti à la sécurité sociale pour employés	405 667	425 847
Salaires bruts payés au personnel assujetti à la sécurité sociale pour ouvriers, y compris les ouvriers à domicile	1 868 330	1 790 740
Cotisations à la sécurité sociale à charge des employeurs et afférentes aux appointements et salaires visés ci-dessus	421 861	431 451
Autres dépenses de personnel :		
primes d'assurance pour accidents de travail	66 469	29 647
primes d'assurance payées pour les maladies professionnelles		523
autres charges sociales et rémunérations complémentaires		29 880
Total :	**2 762 327**	**2 708 088**

Parc des métiers.

SPÉCIFICATION	Nombre total de métiers	
	1954	1955
Métiers existant au 31 décembre	52 116	47 209
Métiers achetés	793	932
Métiers mis au rebut	1 409	2 705

(1) Sur la base de la statistique mensuelle, les établissements occupant moins de 10 ouvriers ont représenté en octobre 1954 et 1955 environ 2,4 et 2,5 % du nombre total d'ouvriers recensés pour ces mois.

Matières consommées.

SPÉCIFICATION	Unité de quantité	Quantités	
		1954	1955
A. **Combustibles et énergie :**			
Charbon de terre et agglomérés de houille	t	66 652	63 049
Coke	»	1 346	1 405
Huiles combustibles	hl	511 334	625 709
Essence et pétrole	»	13 701	12 869
Gaz	m^3	218 390	170 454
Courant électrique	kWh	99 626 364	101 188 052
B. **Matières premières :**			
Filés de coton	kg	72 718 701	69 621 831
Filés de laine peignée et de laine cardée	»	18 243 630	20 823 250
Fibres libériennes	»	54 779 676	59 939 646
Fibres artificielles	»	8 394 053	9 240 062
Divers (fils d'autres fibres végétales, fils de poils et crins d'animaux, soie naturelle)	»	313 866	353 782
Autres	»	744 754	38 972
Total :	»	**155 194 680**	**160 017 543**

Valeur des matières consommées.

SPÉCIFICATION	Valeur en 1 000 F	
	1954	1955
Combustibles et énergie	272 099	288 289
Matières premières, matières d'achèvement et autres matières	8 868 684	8 936 313

Production et livraisons.

SPÉCIFICATION	1954		1955	
	Production (y compris la production à façon par des tiers) Quantité kg	Livraisons Quantité kg	Production (y compris la production à façon par des tiers) Quantité kg	Livraisons Quantité kg
Tissus d'ameublement (velours et peluches)	3 495 669	3 424 836	2 367 623	2 343 744
Autres tissus pour l'ameublement	6 334 894	6 276 153	8 743 131	9 021 595
Tapis	24 399 190	23 748 360	27 345 346	26 875 003
Couvertures, torchons, lavettes, chamoisettes	13 168 920	12 934 673	13 086 754	12 564 644
Tissus pour matelas	3 191 821	3 239 260	3 201 246	3 352 219
Tissus industriels	3 807 107	3 727 196	3 937 994	3 851 101
Tissus pour pantoufles	618 535	623 144	654 674	610 649
Tissus de coton	33 014 495	33 903 473	30 285 560	30 466 549
Tissus de lin	6 052 957	5 540 218	5 726 080	5 531 340
Tissus de laine	10 588 739	10 429 159	9 820 577	9 490 581
Soie naturelle	9 297	10 031	9 472	9 023
Tissus de rayonne	3 809 331	3 700 902	3 379 715	3 354 705
Tissus de jute	38 133 916	37 496 074	40 035 019	39 992 422
Tissus en fibres de rayonne (fibranne)	2 371 724	2 413 489	2 585 391	2 641 257
Total :	**148 996 595**	**147 466 968**	**151 178 582**	**150 104 832**

Valeur des livraisons.

SPÉCIFICATION	Valeur en 1 000 F	
	1954	1955
Livraisons totales	14 743 001	14 359 239
dont produits destinés à la Belgique	7 518 930	7 118 728
dont produits destinés à l'exportation	7 224 071	7 240 511

Dépenses diverses.

	Montant en 1 000 F	
	1954	1955
Paiements à des tiers pour l'entretien de bâtiments, machines et moyens de transport; montant facturé aux établissements recensés pour le travail à façon effectué pour leur compte; timbres appliqués sur les licences d'exportation; taxes de circulation sur les véhicules à moteur; contribution foncière; impôts communaux et provinciaux; charges diverses (1)	1 475 223(2)	1 247 466

Valeur des stocks et des produits en cours de fabrication.

SPÉCIFICATION	Valeur en 1 000 F			
	1954		1955	
	Au 1er janvier	Au 31 décembre	Au 1er janvier	Au 31 décembre
A. **Stocks :**				
Combustibles, matières premières et autres matières	1 554 225	1 590 873	1 511 145	1 448 507
Produits finis et déchets	2 104 588	2 152 760	1 967 126	2 003 821
B. **Produits en cours de fabrication**	—	—	410 412	476 022

Investissements et amortissements (3).

SPÉCIFICATION	Valeur en 1 000 F	
	1954	1955
Augmentation du capital investi à destination économique :		
Construction, transformation et amélioration de bâtiments et d'ouvrages de génie civil	55 836	48 139
Fabrication et achat de matériel neuf, amélioration de matériel usagé	192 510	234 853
Achat de terrains bâtis et non bâtis, achat de bâtiments et de matériel usagé	4 260	8 451
Augmentation du capital investi à destination sociale (installations en faveur du personnel) :	6 804	2 621
Total des augmentations du capital investi :	**259 410**	**294 064**
Réduction du capital investi à destination économique et sociale :		
Démolition, destruction de bâtiments, d'ouvrages de génie civil et de matériel	17 943	15 689
Vente de bâtiments, d'ouvrages de génie civil, de terrains bâtis et non bâtis, vente de matériel	20 630	24 949
Total des réductions du capital investi :	**38 573**	**40 638**
Amortissements :		
Amortissements proposés ou à proposer à l'Administration des contributions directes	355 339	324 951
Financement des investissements :		
Financement au sein des entreprises	204 568	227 169
Financement en dehors des entreprises	54 842	66 895

(1) En 1954, ces charges se rapportent aux frais suivants :
frais de déplacement du personnel (sommes payées par les établissements pour le transport du personnel du domicile à l'usine); frais de voyage et de séjour en relation avec les affaires; primes d'assurance contre l'incendie, contre le vol d'autos ou contre les dommages résultant d'accidents d'automobiles; imprimés, fournitures de bureau, abonnements aux revues et journaux; publicité; frais de poste, télégraphe, téléphone; coût des services juridiques et comptables prestés par des tiers.
En 1955, les frais suivants devaient être déclarés également :
frais de réception en relation avec les affaires; courtages, commissions (payées à des personnes n'appartenant pas au personnel); paiements pour exploitation de brevets; frais de transport payés à des tiers et facturés indépendamment des factures d'achat.

(2) Y compris les timbres fiscaux appliqués sur les factures de vente (taxe de transmission, de luxe, de facture).

(3) Renseignements fournis par les établissements ayant occupé 20 ouvriers et plus au mois d'octobre de l'année à laquelle se rapporte la statistique.

Statistique des ventes à tempérament

PREMIER SEMESTRE 1957.

Le présent article fait suite à celui publié au « Bulletin de Statistique », n° 4, avril 1957, au sujet des ventes à tempérament au cours du deuxième semestre 1956.

L'évolution du nombre de contrats en cours et du crédit accordé au début des diverses périodes se présente comme suit :

SITUATION AU	Nombre de contrats en cours	Crédits en cours (en 1 000F)	Nombre de débiteurs en retard de payer 3 termes échus et plus au cours du semestre commençant à la date mentionnée col. 1	Total des montants de 3 termes impayés par les débiteurs visés à la colonne précédente (en 1 000F)
1	2	3	4	5
30. 6.1954	712 417	5 472 042	34 464	39 479
31.12.1954	848 457	6 013 200	32 912	43 607
30. 6.1955	852 547	6 615 611	35 906	40 261
31.12.1955	918 198	6 964 344	31 945	41 356
30. 6.1956	914 727	7 412 388	32 209	42 267
31.12.1956	1 005 568	7 734 991	34 473	46 693
30. 6.1957	1 020 847	8 257 078	..	..

Le tableau ci-dessous fait ressortir l'évolution des opérations consenties au cours des trois derniers semestres.

COMPARAISON PAR NATURE DES MARCHANDISES DU NOMBRE DE CONTRATS ET DU CRÉDIT ACCORDÉ, EN 1956 ET 1957.

NATURE DES MARCHANDISES	Nombre de contrats			Montant absolu du crédit accordé (en 1 000 F)			Répartition en %		
	Premier semestre 1956	Deuxième semestre 1956	Premier semestre 1957	Premier semestre 1956	Deuxième semestre 1956	Premier semestre 1957	Premier semestre 1956	Deuxième semestre 1956	Premier semestre 1957
Camions et camionnettes, autobus, matériel de transport lourd	6 072	5 341	5 515	614 234	518 513	538 612	15,9	13,7	13,1
Matériel agricole et tracteurs agricoles	1 968	1 879	2 098	95 396	108 484	112 744	2,5	2,9	2,7
Autos pour le transport de personnes, excepté autobus	30 983	26 338	30 827	1 351 816	1 167 922	1 409 134	35,0	30,8	34,2
Motos, scooters, vélomoteurs, bicyclettes	22 534	19 156	23 630	242 915	185 360	240 901	6,3	4,9	5,8
Textiles, fourrures, vêtements	183 204	260 848	216 586	208 781	295 430	250 100	5,4	7,8	6,1
Livres	9 576	10 023	9 993	16 388	16 243	15 814	0,4	0,4	0,4
Equipement professionnel autres que les articles repris aux rubriques antérieures (commerce, artisanat, industrie, professions libérales)	8 712	8 220	9 078	318 429	325 908	367 578	8,2	8,6	8,9
Articles ménagers et à usage personnel, non dénommés ailleurs	177 169	199 590	196 304	1 018 452	1 173 676	1 185 460	26,3	30,9	28,8
Total :	**440 218**	**531 395**	**494 031**	**3 866 411**	**3 791 536**	**4 120 343**	**100,0**	**100,0**	**100,0**

En prenant les chiffres de l'année 1955 comme base, les indices du nombre de contrats et des crédits accordés se présentent comme suit :

INDICES (base : 1955 = 100).

PÉRIODES	Vendeurs		Banques		Organismes de financement		Total	
	Nombre de contrats	Crédits accordés	Nombre de contrats	Crédits accordés	Nombre de contrats	Crédits accordés	Nombre de contrats	Crédits accordés
1	2	3	4	5	6	7	8	9
2e trimestre 1954	82,5	96,8	126,1	113,5	85,9	83,3	88,2	100,3
2e semestre 1954	106,3	97,8	101,5	95,1	91,3	81,9	101,5	91,1
1er semestre 1955	90,8	95,6	102,2	102,5	96,8	98,6	93,8	100,0
2e semestre 1955	109,2	104,4	97,8	97,5	103,2	101,4	106,2	100,0
1er semestre 1956	92,1	98,3	99,4	109,5	104,4	107,1	96,4	106,7
2e semestre 1956	122,9	117,6	89,5	96,0	112,8	110,0	116,4	104,6
Année 1956	107,5	108,0	94,5	102,7	108,6	108,6	106,4	105,7
1er semestre 1957	104,9	116,9	98,7	108,6	118,8	119,2	108,2	113,7

La répartition des déclarants d'après l'importance des soldes restant dus se présente comme suit :

Montant total des soldes restant dus, au 30 juin 1957, sur toutes les ventes à tempérament	Nombre de déclarants		
	Vendeurs (Financements directs)	Banques	Organismes de financement ou particuliers
Moins de 1 million F	155	12	23
De 1 à moins de 10 millions F	72	17	40
De 10 à moins de 50 millions F	14	10	37
De 50 à moins de 100 millions F	6	1	8
Plus de 100 millions F	—	7	5
Total :	**247**	**47**	**113**

Enfin, le tableau ci-dessous donne quelques indications au sujet du nombre de débiteurs qui, au cours du premier semestre 1957, sont en retard de payer trois termes et plus.

SYSTÈMES DE FINANCEMENT	Nombre de contrats en cours au 31 décembre 1956	Crédit en circulation (en 1 000 F) au 31 décembre 1956	Nombre de débiteurs en retard de payer 3 termes échus et plus au cours du premier semestre 1957	Total des montants de 3 termes impayés par les débiteurs visés à la colonne précédente (en 1 000 F)
Financement direct par les vendeurs	457 791	1 017 599	20 007	17 064
Financement par intervention au contrat de :				
Banques	150 836	3 937 071	1 504	6 047
Organismes de financement et particuliers	396 941	2 780 321	12 962	23 582
Total :	**1 005 568**	**7 734 991**	**34 473**	**46 693**

L'attention du lecteur est attirée sur le fait que la présente statistique concerne uniquement les ventes à tempérament proprement dites ainsi que les opérations assimilées comme par exemple les ventes réalisées au moyen de bons d'achats; d'autres opérations qui, dans certains cas, présentent le caractère de crédit à la consommation, tels que les prêts personnels octroyés par certains organismes ou par des particuliers, ne sont pas comprises dans cette statistique.

Tableau 1. – STATISTIQUE DES VENTES À TEMPÉRAMENT ET D'OPÉRATIONS ASSIMILÉES. NOMBRE DE CONTRATS ET CRÉDITS EN COURS AU 30 JUIN 1957.

DONNÉES	Financement par les vendeurs sans intervention au contrat de vente d'un tiers	Financement par intervention au contrat de vente		Total
		Banques	Organismes de financement ou particuliers	
1. Montant total des soldes restant dus, au 30 juin 1957 sur toutes les ventes à tempérament (en 1 000 F)	1 064 725	4 189 392	3 002 961	8 257 078
2. Nombre des contrats mentionnés sous 1	443 747	149 870	427 230	1 020 847
3. Montant total de l'encours des traites et billets à ordre réescomptés (1) (en 1 000 F)	—	814 513	292 089	—
4. Montant total utilisé sur des avances obtenues au moyen de la mise en gage des contrats ou traites (1) (en 1 000 F)	—	160 558	318 444	—
Nombre de déclarants	247	47	113	407

(1) Compris sous 1.

Tableau 2a. – CONTRATS DE VENTE À TEMPÉRAMENT FINANCÉS PAR LES VENDEURS PENDANT LE PREMIER SEMESTRE (janvier-juin) 1957. Répartition d'après la nature des articles vendus.

NATURE DES MARCHANDISES	Nombre de contrats dont le remboursement du crédit accordé porte sur une période de			Partie du prix payé au comptant (en 1 000 F)	Crédit total accordé (en 1 000 F)
	3 à 12 mois	13 à 24 mois	25 mois et plus		
1	2	3	4	5	6
Camions et camionnettes, autobus, matériel de transport lourd	159	51	23	4 709	25 218
Matériel agricole et tracteurs agricoles	610	162	3	3 476	9 066
Autos pour le transport de personnes, excepté autobus	217	242	311	13 237	40 960
Motos, scooters, vélomoteurs, bicyclettes	1 087	1 522	180	4 619	26 377
Textiles, fourrures, vêtements	193 476	14 070	10	26 544	217 650
Livres	3 352	1 561	241	1 184	8 524
Equipement professionnel autre que les articles repris aux rubriques antérieures (commerce, artisanat, industrie, professions libérales)	1 125	586	257	25 271	82 393
Articles ménagers et à usage personnel, non dénommés ailleurs (1)	41 500	28 315	818	50 108	353 025
Total :	**241 526**	**46 509**	**1 843**	**129 148**	**763 213**

(1) Exemples : meubles et ameublement, appareils de chauffage, lessiveuses, aspirateurs, appareils frigorifiques, autres articles ménagers, radios et appareils de musique, appareils de télévision, appareils photographiques et cinématographiques.

Tableau 2b. – CONTRATS DE VENTE À TEMPÉRAMENT FINANCÉS ET CRÉDITS À TEMPÉRAMENT ACCORDÉS PAR LES BANQUES PENDANT LE PREMIER SEMESTRE (janvier-juin) 1957.
Répartition d'après la nature des articles vendus.

NATURE DES MARCHANDISES	Nombre de contrats dont le remboursement du crédit accordé porte sur une période de			Partie du prix payé au comptant (en 1 000 F)	Crédit total accordé (en 1 000 F)
	3 à 12 mois	13 à 24 mois	25 mois et plus		
1	2	3	4	5	6
Camions et camionnettes, autobus, matériel de transport lourd	742	2 292	1 262	212 915	413 310
Matériel agricole et tracteurs agricoles	209	339	540	45 766	84 242
Autos pour le transport de personnes, excepté autobus	4 361	11 753	5 743	639 523	1 044 213
Motos, scooters, vélomoteurs, bicyclettes	1 997	3 012	176	30 120	67 600
Textiles, fourrures, vêtements	636	154	—	517	3 155
Livres	84	104	—	80	747
Equipement professionnel autre que les articles repris aux rubriques antérieures (commerce, artisanat, industrie, professions libérales)	1 080	2 562	386	69 365	191 897
Articles ménagers et à usage personnel, non dénommés ailleurs	4 800	6 622	58	26 760	90 908
Total :	**13 909**	**26 838**	**8 165**	**1 025 046**	**1 896 072**

Tableau 2c. – CONTRATS DE VENTE À TEMPÉRAMENT FINANCÉS ET CRÉDITS À TEMPÉRAMENT ACCORDÉS PAR DES ORGANISMES DE FINANCEMENT OU DES PARTICULIERS PENDANT LE PREMIER SEMESTRE (janvier-juin) 1957.
Répartition d'après la nature des articles vendus.

NATURE DES MARCHANDISES	Nombre de contrats dont le remboursement du crédit accordé porte sur une période de			Partie du prix payé au comptant (en 1 000 F)	Crédit total accordé (en 1 000 F)
	3 à 12 mois	13 à 24 mois	25 mois et plus		
1	2	3	4	5	6
Camions et camionnettes, autobus, matériel de transport lourd	185	494	307	36 103	100 084
Matériel agricole et tracteurs agricoles	47	78	110	5 659	19 436
Autos pour le transport de personnes, excepté autobus	1 620	4 690	1 890	168 453	323 961
Motos, scooters, vélomoteurs, bicyclettes	6 247	9 043	366	45 697	146 924
Textiles, fourrures, vêtements	5 941	2 298	1	3 647	29 295
Livres	1 508	3 122	21	704	6 543
Equipement professionnel autre que les articles repris aux rubriques antérieures (commerce, artisanat, industrie, professions libérales)	1 048	1 667	367	17 582	93 288
Articles ménagers et à usage personnel, non dénommés ailleurs	48 540	62 574	3 077	167 140	741 527
Total :	**65 136**	**83 966**	**6 139**	**444 985**	**1 461 058**

Tableau 2d (= 2a+2b+2c). – TOTAL DES VENTES À TEMPÉRAMENT ET DES OPÉRATIONS ASSIMILÉES (FINANCEMENT DIRECT ET INDIRECT) PENDANT LE PREMIER SEMESTRE (janvier-juin) 1957.

Répartition d'après la nature des articles vendus.

NATURE DES MARCHANDISES	Nombre de contrats dont le remboursement du crédit accordé porte sur une période de			Partie du prix payé au comptant (en 1 000 F)	Crédit total accordé (en 1 000 F)
	3 à 12 mois	13 à 24 mois	25 mois et plus		
1	2	3	4	5	6
Camions et camionnettes, autobus, matériel de transport lourd	1 086	2 837	1 592	253 727	538 612
Matériel agricole et tracteurs agricoles	866	579	653	54 901	112 744
Autos pour le transport de personnes, excepté autobus	6 198	16 685	7 944	821 213	1 409 134
Motos, scooters, vélomoteurs, bicyclettes	9 331	13 577	722	80 436	240 901
Textiles, fourrures, vêtements	200 053	16 522	11	30 708	250 100
Livres	4 944	4 787	262	1 968	15 814
Equipement professionnel autre que les articles repris aux rubriques antérieures (commerce, artisanat, industrie, professions libérales)	3 253	4 815	1 010	112 218	367 578
Articles ménagers et à usage personnel, non dénommés ailleurs	94 840	97 511	3 953	244 008	1 185 460
Total :	**320 571**	**157 313**	**16 147**	**1 599 179**	**4 120 343**

Tableau 3. – RÉPARTITION DES CRÉDITS ACCORDÉS (EN VALEUR) PENDANT LE PREMIER SEMESTRE 1957. D'APRÈS LA NATURE DES MARCHANDISES VENDUES (en pourcentages).

NATURE DES MARCHANDISES	Financement direct par les vendeurs	Financement par intervention au contrat de vente		Total
		Banques	Organismes de financement ou particuliers	
Camions et camionnettes, autobus, matériel de transport lourd	3,3	21,8	6,9	13,1
Matériel agricole et tracteurs agricoles	1,2	4,4	1,3	2,7
Autos pour le transport de personnes, excepté autobus	5,4	55,1	22,2	34,2
Motos, scooters, vélomoteurs, bicyclettes	3,5	3,6	10,1	5,8
Textiles, fourrures, vêtements	28,5	0,2	2,0	6,1
Livres	1,1	—	0,4	0,4
Equipement professionnel autre que les articles repris aux rubriques antérieures (commerce, artisanat, industrie, professions libérales)	10,8	10,1	6,4	8,9
Articles ménagers et à usage personnel non dénommés ailleurs	46,2	4,8	50,7	28,8
Total :	**100,0**	**100,0**	**100,0**	**100,0**

Tableau 4. – PART DES TROIS SYSTÈMES DE FINANCEMENT CONSIDÉRÉS DANS LE VOLUME DU CRÉDIT ACCORDÉ PAR ARTICLE PENDANT LE PREMIER SEMESTRE 1957.

NATURE DES MARCHANDISES	Financement direct par les vendeurs	Financement par intervention au contrat de vente		Total
		Banques	Organismes de financement ou particuliers	
Camions et camionnettes, autobus, matériel de transport lourd .	4,7	76,7	18,6	100
Matériel agricole et tracteurs agricoles	8,0	74,8	17,2	100
Autos pour le transport de personnes, excepté autobus	2,9	74,1	23,0	100
Motos, scooters, vélomoteurs, bicyclettes	10,9	28,1	61,0	100
Textiles, fourrures, vêtements	87,0	1,3	11,7	100
Livres	53,9	4,7	41,4	100
Equipement professionnel autre que les articles repris aux rubriques antérieures (commerce, artisanat, industrie, professions libérales)	22,4	52,2	25,4	100
Articles ménagers et à usage personnel non dénommés ailleurs ..	29,8	7,7	62,5	100
Total :	**18,5**	**46,0**	**35,5**	**100**

Tableau 5. – MONTANT MOYEN DU CRÉDIT ACCORDÉ PAR ARTICLE (en francs).

NATURE DES MARCHANDISES	Financement direct par les vendeurs	Financement par intervention au contrat de vente		Total
		Banques	Organismes de financement ou particuliers	
Camions et camionnettes, autobus, matériel de transport lourd	108 232	96 208	101 505	97 663
Matériel agricole et tracteurs agricoles	11 698	77 428	82 706	53 739
Autos pour le transport de personnes, excepté autobus	53 195	47 775	39 507	45 711
Motos, scooters, vélomoteurs, bicyclettes	9 458	13 038	9 385	10 195
Textiles, fourrures, vêtements	1 049	3 994	3 555	1 155
Livres	1 654	3 973	1 407	1 583
Equipement professionnel autre que les articles repris aux rubriques antérieures (commerce, artisanat, industrie, professions libérales) .	41 866	47 641	30 269	40 491
Articles ménagers et à usage personnel non dénommés ailleurs	4 998	7 919	6 494	6 039
	2 633	**38 765**	**9 412**	**8 340**

Tableau 6. – PARTIE DU PRIX PAYÉE AU COMPTANT (en %).

NATURE DES MARCHANDISES	Financement direct par les vendeurs	Financement par intervention au contrat de vente		Total
		Banques	Organismes de financement ou particuliers	
Camions et camionnettes, autobus, matériel de transport lourd .	15,7	34,0	26,5	32,0
Matériel agricole et tracteurs agricoles	27,7	35,2	22,6	32,7
Autos pour le transport de personnes, excepté autobus	24,4	38,0	34,2	36,8
Motos, scooters, vélomoteurs, bicyclettes	14,9	30,8	23,7	25,0
Textiles, fourrures, vêtements	10,9	14,1	11,1	10,9
Livres	12,2	9,7	9,7	11,1
Equipement professionnel autre que les articles repris aux rubriques antérieures (commerce, artisanat, industrie, professions libérales)	23,5	26,5	15,9	23,4
Articles ménagers et à usage personnel non dénommés ailleurs ..	12,4	22,7	18,4	17,1
Total :	**14,5**	**35,1**	**23,3**	**28,0**

Tableau 7. – DURÉE DU CRÉDIT D'APRÈS LA NATURE DES MARCHANDISES VENDUES ET D'APRÈS LES SYSTÈMES DE FINANCEMENT.

DESCRIPTION	Répartition proportionnelle du nombre de contrats dont le remboursement du crédit accordé porte sur une période de			
	3 à 12 mois	13 à 24 mois	25 mois et plus	Total
Nature des marchandises				
Camions et camionnettes, autobus, matériel de transport lourd .	19,7	51,4	28,9	100
Matériel agricole et tracteurs agricoles	41,3	27,6	31,1	100
Autos pour le transport de personnes, excepté autobus	20,1	54,1	25,8	100
Motos, scooters, vélomoteurs, bicyclettes	39,5	57,5	3,0	100
Textiles, fourrures, vêtements	92,4	7,6	—	100
Livres	49,5	47,9	2,6	100
Equipement professionnel autre que les articles repris aux rubriques antérieures (commerce, artisanat, industrie, professions libérales)	35,8	53,0	11,2	100
Articles ménagers et à usage personnel non dénommés ailleurs	48,3	49,7	2,0	100
Systèmes de financement				
Financement direct par les vendeurs	83,3	16,1	0,6	100
Financement par intervention au contrat de :				
Banques	28,4	54,9	16,7	100
Organismes de financement ou particuliers	42,0	54,1	3,9	100

Statistique de la navigation intérieure – Année 1956

1. — APERÇU GÉNÉRAL.

SPÉCIFICATION	Bateaux chargés (1)					Bateaux vides			Remorqueurs	
	Nombre de voyages	Marchandises transportées		Capacité (t)	Distance totale parcourue (km)	Nombre de voyages	Capacité (t)	Distance totale parcourue (km)	Nombre de voyages	Distance totale parcourue (km)
		tonnes	tkm							
1	2	3	4	5	6	7	8	9	10	11
1956 (l'année)										
1. Trafic intérieur :										
a) Bateaux automoteurs	68 387	16 740 895	1 803 307 179	20 311 490	6 653 007	78 123	24 476 326	4 222 722	50 589	1 325 638
b) Bateaux remorqués	19 784	6 417 127	428 752 510	7 296 554	956 373	20 414	7 803 548	466 473	—	—
c) *Total*	**88 171**	**23 158 022**	**2 232 059 689**	**27 608 044**	**7 609 380**	**98 537**	**32 279 874**	**4 689 195**	—	—
2. Importation : (2)										
a) Bateaux automoteurs	39 089	12 291 734	903 636 448	15 342 528	3 177 269	10 213	3 819 839	505 053	5 055	163 152
b) Bateaux remorqués	5 470	4 168 168	169 684 741	4 732 862	241 741	2 070	1 379 226	66 699	—	—
c) *Total*	**44 559**	**16 459 902**	**1 073 321 189**	**20 075 390**	**3 419 010**	**12 283**	**5 199 065**	**571 752**	—	—
3. Exportation : (2)										
a) Bateaux automoteurs	32 743	10 447 094	773 474 206	12 835 442	2 679 823	15 932	5 573 502	983 146	5 115	169 257
b) Bateaux remorqués	6 013	4 169 461	177 572 461	4 532 641	272 458	1 684	1 472 901	58 513	—	—
c) *Total*	**38 756**	**14 616 555**	**951 046 667**	**17 368 083**	**2 952 281**	**17 616**	**7 046 403**	**1 041 659**	—	—
4. Transit : (3)										
a) Bateaux automoteurs	6 720	1 581 358	225 190 045	2 268 456	940 963	554	126 754	39 432	236	22 544
b) Bateaux remorqués	217	87 487	11 148 532	104 080	26 826	96	36 409	6 732	—	—
c) *Total*	**6 937**	**1 668 845**	**236 338 577**	**2 372 536**	**967 789**	**650**	**163 163**	**46 164**	—	—
5. Total :										
a) Bateaux automoteurs	146 939	41 061 081	3 705 607 878	50 757 916	13 451 062	104 822	33 996 421	5 750 353	60 995	1 680 591
b) Bateaux remorqués	31 484	14 842 243	787 158 244	16 666 137	1 497 398	24 264	10 692 084	598 417	—	—
c) *Total*	**178 423**	**55 903 324**	**4 492 766 122**	**67 424 053**	**14 948 460**	**129 086**	**44 688 505**	**6 348 770**	—	—
1955 (l'année)										
a) Bateaux automoteurs	144 701	38 968 073	3 570 960 992	49 207 947	13 464 537	101 558	32 877 633	5 787 815	70 087	2 022 825
b) Bateaux remorqués	36 298	17 872 263	1 046 455 240	20 036 851	1 965 427	27 348	12 792 698	761 955	—	—
c) *Total*	**180 999**	**56 840 336**	**4 617 416 232**	**69 244 798**	**15 429 964**	**128 906**	**45 670 331**	**6 549 770**	—	—
1954 (l'année)										
a) Bateaux automoteurs	130 368	33 594 583	3 019 794 044	43 241 812	11 860 328	91 177	28 939 973	5 242 112	67 639	1 982 759
b) Bateaux remorqués	37 684	17 498 708	1 096 142 369	19 899 159	2 169 009	27 663	12 842 720	786 663	—	—
c) *Total*	**168 052**	**51 093 291**	**4 115 936 413**	**63 140 971**	**14 029 337**	**118 840**	**41 782 693**	**6 028 775**	—	—
1953 (l'année)										
a) Bateaux automoteurs	126 451	30 524 399	2 845 406 084	40 230 291	11 563 951	65 373	20 837 966	3 539 250	55 502	1 001 251
b) Bateaux remorqués	36 525	16 420 448	1 082 978 127	19 133 816	2 314 780	19 924	9 291 936	460 877	—	—
c) *Total*	**162 976**	**46 944 847**	**3 928 384 211**	**59 364 107**	**13 878 731**	**85 297**	**30 129 902**	**4 000 127**	—	—
1952 (l'année)										
a) Bateaux automoteurs	96 149	23 562 231	2 281 658 965	30 683 642	9 466 000	56 938	17 612 413	4 244 148	35 607	917 344
b) Bateaux remorqués	33 435	15 984 660	1 107 789 969	18 582 460	2 431 797	20 528	10 306 419	814 470	—	—
c) *Total*	**129 584**	**39 546 891**	**3 389 448 934**	**49 266 102**	**11 897 797**	**77 466**	**27 918 832**	**5 058 618**	—	—

Note : A partir de 1953, les résultats ne sont pas entièrement comparables avec ceux des années précédentes, par suite d'une amélioration dans le relevé des documents de base.

(1) Bateaux chargés totalement ou partiellement.

(2) **Importations et exportations :** par importations et exportations on entend tout ce qui passe la frontière à l'exception du transit. Les marchandises qui partent de Belgique sur une voie navigable déterminée et reviennent dans le pays par une autre sont également comprises dans les importations et les exportations.

(3) **Transit** = transit international par bateau d'intérieur sans transbordement.

2. — MOUVEMENT SUR LES VOIES

BASSINS ET VOIES NAVIGABLES	Longueur (km)	BATEAUX — Départs vers des destinations en dehors de la voie — Bateaux à moteur — N (2)	Bateaux à moteur — Marchandises (t)	Bateaux remorqués — N (2)	Bateaux remorqués — Marchandises (t)
1	2	3	4	5	6
Bassin de l'Escaut Maritime.					
Escaut Maritime I (Gentbrugge-Rupel)	68,4	319	61 762	26	4 389
Escaut Maritime II (Rupel-Frontière néerlandaise)	39,4	30 388	8 142 946	5 197	3 199 277
Rupel	12,0	2 791	426 359	8	1 541
Dyle	28,5	3	460	—	—
Nèthe	26,5	1	42	2	12
Durme-Moervaart	44,5	89	13 333	4	427
Total :	**219,3**	—	—	—	—
Canaux de la Campine.					
Canal Albert	129,6	11 777	4 055 565	2 630	1 671 216
Canal de Lanaye à Maastricht	2,2	—	—	—	—
Canal de Briegden à Neerharen	4,9	14	1 149	—	—
Canal de Maastricht à Bois-le-Duc	43,5	4 602	1 300 441	1 361	583 705
Canal de Bocholt à Herentals	57,4	3 911	1 110 975	860	306 253
Canal de Kwaadmechelen à Dessel	15,8	202	7 486	16	2 846
Canal de Dessel-Turnhout-Schoten	63,3	545	114 005	20	4 614
Canal de Beverlo	14,8	626	138 333	330	143 235
Canal de Haccourt à Visé	0,9	—	—	—	—
Total :	**332,4**	—	—	—	—
Canaux brabançons.					
Canal de Charleroi à Bruxelles	72,7	1 582	457 878	233	62 136
Canal de Bruxelles au Rupel	31,9	3 246	992 856	653	533 145
Canal de Louvain à la Dyle	30,0	157	36 986	8	2 637
Total :	**134,6**	—	—	—	—
Meuse et Sambre.					
Meuse	116,2	8 764	2 846 429	3 280	1 486 713
Sambre	93,0	5 947	1 553 406	567	163 975
Ourthe	11,8	198	31 736	23	7 017
Meuse (en aval de Liège)	11,8	918	273 930	775	204 967
Total :	**232,8**	—	—	—	—
Bassin du Haut-Escaut.					
Haut-Escaut	90,3	2 829	643 695	18	4 749
Lys	91,5	173	16 353	17	1 228
Dendre (et canal de Blaton à Ath)	86,7	1 834	358 485	217	51 549
Canal de Gand à Terneuzen	17,5	4 020	1 117 121	451	416 613
Canal de Gand à Bruges	44,6	110	14 294	6	355
Canal de dérivation de la Lys	27,5	50	6 119	2	115
Canal de Roulers à la Lys	16,6	118	17 701	2	42
Canal de Bossuit à Courtrai	15,4	409	62 148	3	149
Canal de l'Espierres	8,4	—	—	—	—
Gand	12,2	413	85 913	30	18 061
Total :	**410,7**	—	—	—	—
Centre et Borinage.					
Canal du Centre	30,1	5 426	1 371 670	284	77 154
Canal de Mons à Condé	20,2	1 440	377 897	238	68 783
Canal de Pommerœul à Antoing	25,2	224	61 262	11	3 136
Canal de Blaton à Nimy	21,1	65	12 885	—	—
Total :	**96,6**	—	—	—	—
Bassin de l'Yser et côte.					
Yser	41,2	134	18 885	1	50
Canal d'Ypres à l'Yser	15,2	104	15 859	2	297
Canal de Plassendale à Dunkerque	39,7	262	39 042	6	182
Canal de Lo	14,3	17	1 499	—	—
Canal de Bruges à Ostende	20,9	494	104 600	59	17 510
Canal de Bruges à Zeebrugge	12,0	525	171 114	129	58 564
Canal de Bruges à l'Ecluse	13,6	13	2 231	4	44
Total :	**156,9**	—	—	—	—
Total général :	**1 583,3**	—	—	—	—

(1) Bateaux chargés totalement ou partiellement.
(2) Nombre de voyages (bateaux chargés).
(3) Ne peut pas être additionné parce qu'un même bateau est souvent repris dans plusieurs voies navigables. Dès lors, le total général est inférieur

NAVIGABLES — ANNÉE 1956.

CHARGÉS (1)

Arrivées en provenance d'autres voies ou de pays étrangers				Transit par rapport à la voie				Trafic à l'intérieur de la voie			
Bateaux à moteur		Bateaux remorqués		Bateaux à moteur		Bateaux remorqués		Bateaux à moteur		Bateaux remorqués	
N (2)	Marchandises (t)	N (2)	Marchandises (t)	N (2)	Marchandises (t)	N (2)	Marchandises (t)	N (2)	Marchandises (t)	N (2)	Marchandises (t)
7	8	9	10	11	12	13	14	15	16	17	18
				(3)	(3)	(3)	(3)				
1 245	338 219	68	35 254	18 957	4 106 058	468	135 453	—	—	—	—
18 483	6 262 662	3 308	2 326 869	23 678	7 538 315	2 477	2 238 582	2	746	5	2 934
1 349	161 729	24	8 713	18 250	5 781 261	2 579	1 936 196	—	—	—	—
427	95 553	7	4 043	1 600	383 639	147	43 893	—	—	—	—
480	78 395	12	3 078	359	25 800	1	105	—	—	—	—
651	107 239	22	3 373	—	—	—	—	—	—	1	20
—	—	—	—	—	—	—	—	—	—	—	—
12 769	2 418 654	2 534	1 193 186	33 689	8 998 445	8 062	3 624 884	963	241 139	536	315 965
—	—	—	—	10 041	2 351 927	2 418	939 878	—	—	—	—
137	24 202	1	276	7 256	2 507 798	3 393	1 580 776	—	—	—	—
714	173 674	150	61 487	11 360	3 314 708	3 279	1 482 398	37	6 436	3	688
2 855	726 983	1 081	420 654	8 821	2 157 274	1 740	693 603	101	13 846	27	5 009
838	157 354	513	160 017	1 968	385 197	309	93 888	13	918	1	10
2 945	563 936	169	46 379	117	24 321	—	—	48	4 058	1	480
1 002	275 589	669	285 280	—	—	—	—	1	69	—	—
—	—	—	—	764	191 639	153	42 173	—	—	—	—
—	—	—	—	—	—	—	—	—	—	—	—
4 754	1 358 458	332	104 175	10 118	2 576 401	703	195 029	90	23 161	72	23 891
5 857	2 228 669	1 425	1 229 610	9 924	2 710 136	561	181 083	65	43 933	18	10 397
1 449	348 150	140	41 456	—	—	—	—	—	—	—	—
—	—	—	—	—	—	—	—	—	—	—	—
8 493	3 290 094	3 320	1 497 055	12 156	3 167 010	1 195	431 035	2 410	365 159	2 959	574 271
6 383	1 637 509	808	224 783	4 267	1 063 127	79	20 866	735	177 148	2 951	200 254
551	126 756	150	44 907	—	—	—	—	—	—	—	—
596	165 006	61	19 034	1	160	—	—	—	—	1 406	213 830
—	—	—	—	—	—	—	—	—	—	—	—
2 452	554 126	171	48 607	14 742	3 686 102	57	14 288	100	20 629	12	925
2 250	384 919	31	6 732	6 485	1 271 164	40	6 543	54	3 363	1	8
2 604	493 741	264	73 767	129	21 590	—	—	308	51 443	5	1 402
4 556	1 589 209	645	646 921	14 545	3 555 381	464	445 662	1 049	91 755	170	93 439
850	214 890	50	15 998	16 399	3 708 709	310	113 127	28	1 800	2	105
463	83 409	15	847	8 269	1 563 444	54	10 379	—	—	—	—
3 538	675 967	20	3 009	—	—	—	—	5	338	—	—
1 174	234 636	17	2 674	253	51 610	3	692	4	151	—	—
13	2 701	—	—	654	128 580	—	—	—	—	—	—
1 598	510 446	314	368 697	34 636	8 076 665	468	160 506	14	438	1	81
—	—	—	—	—	—	—	—	—	—	—	—
1 962	511 493	252	66 532	3 348	841 105	153	41 342	286	58 067	18	4 884
838	210 014	10	2 782	1 164	285 508	362	97 794	36	9 599	—	—
389	104 670	10	2 950	6 182	1 602 758	337	92 275	6	1 668	2	546
29	4 279	—	—	5 175	1 299 976	91	24 126	—	—	—	—
—	—	—	—	—	—	—	—	—	—	—	—
292	51 335	—	13	434	75 023	6	614	7	950	118	35 955
338	59 718	4	317	—	—	—	—	5	388	—	—
904	192 425	6	1 074	1 635	288 987	9	1 104	7	987	4	110
70	12 067	—	—	58	8 103	1	150	—	—	—	—
3 357	1 057 275	255	115 154	4 143	976 747	92	34 228	16	4 950	11	4 698
1 213	377 015	66	28 221	—	—	—	—	—	—	—	—
218	46 324	6	1 469	—	—	—	—	—	—	—	—
—	—	—	—	—	—	—	—	—	—	—	—
—	—	—	—	—	—	—	—	—	—	—	—

au total des données des voies navigables pris séparément.

Tableau 2 (*suite*).

BASSINS ET VOIES NAVIGABLES	BATEAUX — Total — Bateaux à moteur — N (2)	Marchandises (t)	Capacité (t)	tkm	Bateaux remorqués — N (2)	Marchandises (t)	Capacité (t)	tkm
	19	20	21	22	23	24	25	26
	(3)	(3)	(3)		(3)	(3)	(3)	
Bassin de l'Escaut Maritime.								
Escaut Maritime I (Gentbrugge-Rupel) .	20 521	4 506 039	5 970 801	264 038 101	562	175 096	228 471	7 643 553
Escaut Maritime II (Rupel-Frontière néerlandaise)	72 551	21 944 669	27 464 769	423 282 836	10 987	7 767 662	8 781 878	158 186 350
Rupel	22 390	6 369 349	7 604 106	25 888 410	2 611	1 946 450	2 101 277	6 331 532
Dyle	2 030	479 652	565 701	1 271 650	154	47 936	60 672	108 001
Nèthe	840	104 237	121 295	1 429 157	15	3 195	4 786	27 566
Durme-Moervaart	740	120 572	167 090	1 219 612	27	3 820	5 336	30 993
Total :	—	—	—	**717 129 766**	—	—	—	**172 327 995**
Canaux de la Campine.								
Canal Albert	59 198	15 713 803	19 536 203	960 700 299	13 762	6 805 251	7 354 115	323 318 717
Canal de Lanaye à Maastricht	10 041	2 351 927	2 936 651	4 707 634	2 418	939 878	1 051 789	1 879 756
Canal de Briegden à Neerharen	7 407	2 533 149	2 766 181	12 392 499	3 394	1 581 052	1 639 363	7 780 420
Canal de Maastricht à Bois-le-Duc	16 713	4 795 259	5 266 099	71 495 904	4 793	2 128 278	2 224 193	29 949 569
Canal de Bocholt à Herentals	15 688	4 009 078	4 590 422	136 049 751	3 708	1 425 519	1 545 266	39 200 519
Canal de Kwaadmechelen à Dessel	3 021	550 955	677 124	7 374 368	839	256 761	303 492	2 720 070
Canal de Dessel-Turnhout-Schoten	3 655	706 320	821 459	21 931 991	190	51 473	57 376	1 673 807
Canal de Beverlo	1 629	413 991	481 556	2 737 443	999	428 515	464 396	2 585 219
Canal de Haccourt à Visé	764	191 639	224 474	191 639	153	42 173	48 507	42 173
Total :	—	—	—	**1 217 581 528**	—	—	—	**409 150 250**
Canaux brabançons.								
Canal de Charleroi à Bruxelles	16 544	4 415 898	5 621 850	166 748 598	1 340	385 231	481 721	13 973 348
Canal de Bruxelles au Rupel	19 092	5 975 594	7 205 517	160 498 937	2 657	1 954 235	2 112 322	49 993 558
Canal de Louvain à la Dyle	1 606	385 136	461 490	10 100 581	148	44 093	56 877	1 173 813
Total :	—	—	—	**337 348 116**	—	—	—	**65 140 719**
Meuse et Sambre.								
Meuse	31 823	9 668 692	11 443 496	362 129 155	10 754	3 989 074	4 342 763	80 521 725
Sambre	17 332	4 431 190	5 929 504	172 108 947	4 405	609 878	867 151	12 324 474
Ourthe	749	158 492	211 755	475 476	173	51 924	66 064	155 772
Meuse (en aval de Liège)	1 515	439 096	502 346	565 789	2 242	437 831	503 850	1 991 345
Total :	—	—	—	**535 279 367**	—	—	—	**94 993 316**
Bassin du Haut-Escaut.								
Haut-Escaut	20 123	4 904 552	6 436 365	370 593 721	258	68 569	86 215	2 053 148
Lys	8 962	1 675 799	2 380 193	52 758 791	89	14 511	21 341	381 507
Dendre (et canal de Blaton à Ath)	4 875	925 259	1 177 706	35 361 714	486	126 718	177 117	3 276 066
Canal de Gand à Terneuzen	24 170	6 353 466	7 901 054	84 923 925	1 730	1 602 635	1 711 435	22 372 732
Canal de Gand à Bruges	17 387	3 939 693	5 110 025	118 578 174	368	129 585	147 910	4 962 260
Canal de dérivation de la Lys	8 782	1 652 972	2 319 195	23 035 166	71	11 341	16 033	154 944
Canal de Roulers à la Lys	3 661	694 006	981 342	9 783 046	22	3 051	5 255	39 278
Canal de Bossuit à Courtrai	1 840	348 545	495 700	2 626 589	23	3 515	4 852	28 402
Canal de l'Espierres	667	131 281	187 867	1 045 481	—	—	—	—
Gand	36 661	8 673 462	11 266 070	33 497 601	813	547 345	586 162	1 415 702
Total :	—	—	—	**732 204 208**	—	—	—	**34 684 039**
Centre et Borinage.								
Canal du Centre	11 022	2 782 335	3 607 960	46 781 268	707	189 912	247 708	3 161 211
Canal de Mons à Condé	3 478	883 018	1 141 854	8 408 736	610	169 359	219 320	2 004 078
Canal de Pommerœul à Antoing	6 801	1 770 358	2 249 562	33 201 913	360	98 907	126 452	1 324 596
Canal de Blaton à Nimy	5 269	1 317 140	1 663 392	27 482 132	91	24 126	30 481	506 646
Total :	—	—	—	**115 874 049**	—	—	—	**6 996 531**
Bassin de l'Yser et côte.								
Yser	867	146 193	208 145	2 921 139	125	36 632	44 348	660 824
Canal d'Ypres à l'Yser	447	75 965	107 643	983 800	6	614	790	6 552
Canal de Plassendale à Dunkerque	2 808	521 441	750 352	13 809 124	25	2 470	3 647	54 193
Canal de Lo	145	21 669	33 567	204 531	1	150	170	2 100
Canal de Bruges à Ostende	8 010	2 143 572	2 649 986	26 199 451	417	171 590	188 499	1 174 421
Canal de Bruges à Zeebrugge	1 738	548 129	647 633	5 973 115	195	86 785	94 184	964 278
Canal de Bruges à l'Ecluse	231	48 555	59 359	99 684	10	1 513	2 208	3 026
Total :	—	—	—	**50 190 844**	—	—	—	**3 865 394**
Total général :	—	—	—	**3 705 607 878**	—	—	—	**787 158 244**

(1) Bateaux chargés totalement ou partiellement.
(2) Nombre de voyages (bateaux chargés).
(3) Ne peut pas être additionné parce qu'un même bateau est souvent repris dans plusieurs voies navigables. Dès lors, le total général est inférieur

CHARGÉS (1)								BATEAUX VIDES			
Exportations (t)		Importations (t)		Transit (t)		Trafic intérieur (t)		Bateaux à moteur		Bateaux remorqués	
Bateaux à moteur	Bateaux remorqués	Bateaux à moteur	Bateaux remorqués	Bateaux à moteur	Bateaux remorqués	Bateaux à moteur	Bateaux remorqués	Nombre de voyages	Capacité (t)	Nombre de voyages	Capacité (t)
27	28	29	30	31	32	33	34	35	36	37	38
(3)	(3)	(3)	(3)	(3)	(3)	(3)	(3)	(3)	(3)	(3)	(3)
750 493	3 023	1 005 022	31 557	127 279	266	2 623 245	140 250	9 701	2 627 197	348	108 790
5 598 446	2 355 511	6 512 018	2 242 115	145 573	266	9 688 632	3 169 770	39 456	13 301 752	4 721	3 445 589
1 032 482	458 305	2 050 149	657 076	7 611	—	3 279 107	831 069	8 618	2 925 352	1 069	805 339
29 614	1 704	265 617	7 010	—	—	184 421	39 222	2 001	560 886	176	68 666
118	—	33 262	—	—	—	70 857	3 195	375	53 471	2	240
655	—	21 477	2 016	—	—	98 440	1 804	726	163 419	78	10 985
—	—	—	—	—	—	—	—	—	—	—	—
3 233 991	1 442 750	2 813 675	1 054 822	752 800	80 628	8 913 337	4 227 051	36 841	11 528 230	6 611	3 601 028
1 053 977	507 692	699 200	353 634	598 750	78 552	—	—	2 529	599 216	778	341 329
883 045	623 575	758 888	348 740	72 155	1 810	819 061	606 927	3 632	1 103 657	588	257 835
1 539 880	826 046	1 662 628	494 255	157 242	8 576	1 435 509	799 401	11 302	3 134 903	1 974	834 118
519 130	49 931	958 633	114 323	65 065	266	2 466 250	1 260 999	11 462	3 322 900	2 242	878 679
49 956	3 876	149 479	12 455	1 749	—	349 771	240 430	2 437	648 204	803	290 635
7 770	355	246 658	29 504	—	—	451 892	21 614	3 143	691 619	157	48 346
31 672	1 289	88 243	21 480	—	—	294 076	405 746	1 472	422 971	493	220 352
12 811	8 953	22 751	3 350	—	—	156 077	29 870	563	159 165	114	35 258
—	—	—	—	—	—	—	—	—	—	—	—
399 972	24 582	792 309	36 643	14 870	—	3 208 747	324 006	8 180	2 771 409	673	222 511
925 111	456 468	1 753 806	653 926	7 107	—	3 289 570	843 841	9 029	3 721 898	1 339	918 318
29 614	1 704	208 308	2 997	—	—	147 214	39 392	1 663	474 629	173	66 958
—	—	—	—	—	—	—	—	—	—	—	—
2 279 938	1 046 341	1 340 293	563 167	631 734	80 362	5 416 727	2 299 204	17 551	6 160 697	7 692	2 704 283
1 035 051	46 486	765 801	31 729	233 143	250	2 397 195	531 413	9 058	3 037 637	3 246	567 501
16 088	1 569	18 487	2 154	—	—	123 917	48 201	638	169 186	145	53 925
32 745	128 598	61 695	4 215	—	—	344 656	305 018	1 482	493 118	2 281	492 060
—	—	—	—	—	—	—	—	—	—	—	—
1 379 575	4 390	1 209 802	9 989	801 760	625	1 513 415	53 565	7 612	2 230 529	332	99 463
198 541	2 223	633 169	3 361	77 770	—	766 319	8 927	6 593	1 692 420	107	20 120
193 810	39 224	223 615	13 160	—	—	507 834	74 334	3 190	764 709	272	94 426
1 490 443	424 988	3 091 935	1 049 738	812 609	359	958 479	127 550	13 147	4 301 521	1 534	1 326 045
340 647	7 127	1 612 969	60 377	116 284	—	1 869 793	62 081	12 673	3 714 447	463	148 702
193 829	2 318	628 712	1 604	77 272	—	753 159	7 419	5 984	1 561 602	97	15 761
7 512	—	290 519	1 083	—	—	395 975	1 968	3 528	942 128	31	4 825
8 354	—	73 729	—	—	—	266 462	3 515	1 755	428 029	46	8 733
70 225	—	17 637	—	41 495	—	1 924	—	290	82 201	—	—
1 691 146	28 246	2 846 445	421 757	928 154	625	3 207 717	96 717	18 534	5 483 916	971	587 467
—	—	—	—	—	—	—	—	—	—	—	—
430 686	19 179	398 252	33 640	7 763	—	1 945 634	137 093	6 321	1 993 903	400	132 770
166 021	59 484	293 173	41 728	737	—	423 087	68 147	2 997	978 952	368	128 661
410 387	40 212	373 285	9 157	7 026	—	979 660	49 538	3 563	1 145 309	258	86 831
279 102	440	224 013	1 223	7 026	—	806 999	22 463	2 724	791 640	52	14 718
—	—	—	—	—	—	—	—	—	—	—	—
1 703	—	52 685	318	—	—	91 805	36 314	656	161 293	149	46 747
1 600	—	35 044	305	—	—	39 321	309	395	96 414	14	1 114
51 361	539	232 558	598	38 237	—	199 285	1 333	2 096	571 749	72	8 387
370	—	4 362	—	—	—	16 937	150	120	27 991	13	701
148 527	4 809	829 538	54 251	38 237	—	1 127 270	112 530	6 300	2 097 713	519	184 300
76 325	1 767	131 479	8 097	—	—	340 325	76 921	1 631	578 637	160	65 498
1 408	—	28 911	—	—	—	18 236	1 513	291	76 937	19	2 351
—	—	—	—	—	—	—	—	—	—	—	—
—	—	—	—	—	—	—	—	—	—	—	—

total des données des voies navigables pris séparément.

3a. — MOUVEMENT DANS LES PORTS

VOIES NAVIGABLES ET BASSINS	NATURE			
	Produits alimentaires et agricoles	Combustibles solides	Minerais	Produits métallurgiques
1	2	3	4	5
Bassin de l'Escaut Maritime.				
Escaut Maritime I (Gentbrugge-Rupel)	34 966	683	—	3 116
Escaut Maritime II (Rupel-Frontière néerlandaise)	2 439 554	1 817 824	2 595 037	288 918
Rupel	1 786	394	397	—
Dyle	215	—	—	—
Nèthe	—	42	—	—
Durme-Moervaart	9 343	540	—	—
Total :	**2 485 864**	**1 819 483**	**2 595 434**	**292 034**
Canaux de la Campine.				
Canal Albert	60 828	4 833 167	61 788	89 425
Canal de Lanaye à Maastricht	—	—	—	—
Canal de Briegden à Neerharen	101	—	—	—
Canal de Maastricht à Bois-le-Duc	675	964 702	1 811	11 118
Canal de Bocholt à Herentals	1 564	866	29 191	130 224
Canal de Kwaadmechelen à Dessel	—	8 690	—	—
Canal de Dessel-Turnhout-Schoten	442	1 337	976	1 028
Canal de Beverlo	—	—	104 731	46 746
Canal de Haccourt à Visé	—	—	—	—
Total :	**63 610**	**5 808 762**	**198 497**	**278 541**
Canaux brabançons.				
Canal de Charleroi à Bruxelles	7 675	141 883	—	107 528
Canal de Bruxelles au Rupel	18 456	824 055	84 212	122 609
Canal de Louvain à la Dyle	34 480	—	2 836	204
Total :	**60 611**	**965 938**	**87 048**	**230 341**
Meuse et Sambre.				
Meuse	15 293	1 210 181	50 253	844 937
Sambre	3 054	904 706	245	389 210
Ourthe	—	—	2 056	30 581
Meuse (en aval de Liège)	1 861	245 046	—	—
Total :	**20 208**	**2 359 933**	**52 554**	**1 264 728**
Bassin du Haut Escaut.				
Haut Escaut	31 339	317	—	100
Lys	15 760	1 032	—	110
Dendre (et canal de Blaton à Ath)	43 346	348	—	—
Canal de Gand à Terneuzen	9 680	459 036	488 227	2 061
Canal de Gand à Bruges	509	119	—	—
Canal de dérivation de la Lys	3 519	790	—	20
Canal de Roulers à la Lys	17 054	478	—	—
Canal de Bossuit à Courtrai	2 175	—	1 109	44 068
Canal de l'Espierres	—	—	—	—
Gand	901	23 599	—	1 725
Total :	**124 283**	**485 719**	**489 336**	**48 084**
Centre et Borinage.				
Canal du Centre	4 442	504 585	—	72 922
Canal de Mons à Condé	3 841	414 032	—	1 387
Canal de Pommerœul à Antoing	377	58 003	—	187
Canal de Blaton à Nimy	—	7 496	—	—
Total :	**8 660**	**984 116**	—	**74 496**
Bassin de l'Yser et côte.				
Yser	14 885	449	—	—
Canal d'Ypres à l'Yser	16 522	—	—	—
Canal de Plassendale à Dunkerque	33 141	130	—	95
Canal de Lo	594	—	—	—
Canal de Bruges à Ostende	10 254	51 261	—	421
Canal de Bruges à Zeebrugge	13 045	168 578	—	90
Canal de Bruges à l'Écluse	1 408	—	—	—
Total :	**89 849**	**220 418**	—	**606**
Total général :	**2 853 085**	**12 644 369**	**3 422 869**	**2 188 830**

— CHARGEMENTS (en tonnes).

DES MARCHANDISES						TOTAL	
Matériaux de construction, bois et verre	Produits des carrières	Textiles et cuirs	Produits chimiques	Graisses et huiles industrielles	Divers	1956	1955
6	7	8	9	10	11	12	13
20 786	2 973	—	1 699	237	1 691	66 151	63 493
82 518	157 282	70 821	595 539	2 403 552	894 858	11 345 903	9 869 827
421 619	3 382	—	262	—	60	427 900	394 446
75	170	—	—	—	—	460	2 799
—	—	—	—	—	12	54	394
3 667	—	—	—	—	230	13 780	10 671
528 665	**163 807**	**70 821**	**597 500**	**2 403 789**	**896 851**	**11 854 248**	**10 341 630**
637 044	185 449	370	305 267	7 541	103 006	6 283 885	6 990 791
—	—	—	—	—	—	—	—
51	—	—	—	—	998	1 149	994
1 862	893 506	—	11 191	—	6 405	1 891 270	1 831 642
5 936	1 120 644	—	96 212	242	51 204	1 436 083	1 312 905
75	1 373	—	—	—	1 122	11 260	9 409
89 495	5 011	—	21 110	—	3 758	123 157	218 046
—	8 798	—	113 211	—	8 151	281 637	279 908
—	—	—	—	—	—	—	—
734 462	**2 214 781**	**370**	**546 991**	**7 783**	**174 644**	**10 028 441**	**10 643 695**
2 576	207 966	—	84 105	1 221	14 112	567 066	550 584
88 139	48 006	414	290 653	30 369	79 418	1 580 331	2 132 681
55	1 091	—	927	—	30	39 623	24 288
84 770	**257 063**	**414**	**375 685**	**31 590**	**93 560**	**2 187 020**	**2 707 553**
192 896	2 012 543	—	706 912	12 324	227 557	5 272 896	4 849 838
79 294	115 076	—	406 596	1 641	194 961	2 094 783	2 610 997
—	156	—	—	935	5 025	38 753	31 998
10	441 181	—	—	—	4 629	692 727	663 733
272 200	**2 568 956**	—	**1 113 508**	**14 900**	**432 172**	**8 099 159**	**8 156 566**
448 250	186 185	424	720	596	1 743	669 674	679 953
30	1 811	154	218	—	1 837	20 952	38 123
5 343	379 200	152	622	100	33 768	462 879	563 942
15 804	49 205	134	374 170	188 898	131 713	1 718 928	2 361 216
3 240	8 236	—	—	227	4 223	16 554	20 531
—	1 677	—	228	—	—	6 234	10 509
—	—	—	319	188	42	18 081	26 468
10 036	—	297	1 556	331	2 876	62 448	70 994
—	—	—	—	—	—	—	5
715	30 588	1 669	4 265	1 446	39 585	104 493	101 755
483 418	**656 902**	**2 830**	**382 098**	**191 786**	**215 787**	**3 080 243**	**3 873 496**
809 515	61 202	—	26 018	27 405	5 686	1 511 775	1 517 020
6 548	25 032	—	1 097	98	4 244	456 279	632 541
247	6 866	—	270	—	662	66 612	88 423
2 103	2 790	—	—	379	117	12 885	1 487
818 413	**95 890**	—	**27 385**	**27 882**	**10 709**	**2 047 551**	**2 239 471**
295	37 219	—	1 102	—	1 890	55 840	63 562
—	—	—	—	—	22	16 544	16 882
206	568	—	889	375	4 917	40 321	47 801
—	—	—	—	—	905	1 499	1 265
835	13 906	—	43 496	4 899	6 686	131 758	151 557
262	2 566	—	1 858	32 326	10 953	229 678	154 777
493	330	—	—	—	44	2 275	240
2 091	**54 589**	—	**47 345**	**37 600**	**25 417**	**477 915**	**436 084**
2 924 019	**6 011 988**	**74 435**	**3 090 512**	**2 715 330**	**1 849 140**	**37 774 577**	**38 398 495**

3b. — MOUVEMENT DANS LES PORTS

VOIES NAVIGABLES ET BASSINS	NATURE			
	Produits alimentaires et agricoles	Combustibles solides	Minerais	Produits métallurgiques
1	2	3	4	5
Bassin de l'Escaut Maritime.				
Escaut Maritime I (Gentbrugge-Rupel)	33 303	65 378	2 185	12 882
Escaut Maritime II (Rupel-Frontière néerlandaise)	262 436	1 245 725	42 793	1 765 046
Rupel	6 436	63 372	235	—
Dyle	13 479	6 282	—	2 188
Nèthe	6 935	23 582	—	132
Durme-Moervaart	48 049	43 642	—	28
Total :	**370 638**	**1 447 981**	**45 213**	**1 780 276**
Canaux de la Campine.				
Canal Albert	601 997	698 898	71 255	23 695
Canal de Lanaye à Maastricht	—	—	—	—
Canal de Briegden à Neerharen	945	14	—	—
Canal de Maastricht à Bois-le-Duc	1 496	43 273	46 143	1 261
Canal de Bocholt à Herentals	40 482	417 778	187 701	138 562
Canal de Kwaadmechelen à Dessel	6 973	141 283	—	—
Canal de Dessel-Turnhout-Schoten	46 656	47 710	8 216	3 317
Canal de Beverlo	—	149 503	283 550	2 426
Canal de Haccourt à Visé	—	—	—	—
Total :	**698 549**	**1 498 459**	**596 865**	**169 261**
Canaux brabançons.				
Canal de Charleroi à Bruxelles	67 594	260 469	5 039	23 766
Canal de Bruxelles au Rupel	95 425	1 385 228	76 705	17 763
Canal de Louvain à la Dyle	154 146	8 565	4 547	20 988
Total :	**317 165**	**1 654 262**	**86 291**	**62 517**
Meuse et Sambre.				
Meuse	89 616	2 449 746	1 214 168	93 965
Sambre	25 811	932 719	23 696	63 090
Ourthe	13 661	10 207	45 911	22 727
Meuse (en aval de Liège)	50 387	178	—	—
Total :	**179 475**	**3 392 850**	**1 283 775**	**179 782**
Bassin du Haut Escaut.				
Haut Escaut	85 456	167 772	1 171	344
Lys	198 731	22 811	—	482
Dendre (et canal de Blaton à Ath)	149 567	167 087	1 231	—
Canal de Gand à Terneuzen	45 365	656 944	156 691	57 187
Canal de Gand à Bruges	32 792	18 731	—	1 396
Canal de dérivation de la Lys	33 422	10 142	—	—
Canal de Roulers à la Lys	386 326	70 236	—	266
Canal de Bossuit à Courtrai	6 380	30 985	—	121 257
Canal de l'Espierres	107	—	—	—
Gand	44 724	172 070	—	2 830
Total :	**982 870**	**1 316 778**	**159 093**	**183 762**
Centre et Borinage.				
Canal du Centre	9 944	263 490	70 995	19 178
Canal de Mons à Condé	6 954	11 826	2 404	9 063
Canal de Pommerœul à Antoing	5 227	502	608	90
Canal de Blaton à Nimy	—	—	120	—
Total :	**22 125**	**275 818**	**74 127**	**28 331**
Bassin de l'Yser et côte.				
Yser	8 358	7 392	—	258
Canal d'Ypres à l'Yser	7 885	9 524	213	844
Canal de Plassendale à Dunkerque	22 461	9 002	1 358	65
Canal de Lo	—	146	—	—
Canal de Bruges à Ostende	58 426	466 582	—	1 896
Canal de Bruges à Zeebrugge	28 038	152 913	—	1 395
Canal de Bruges à l'Écluse	23 560	169	—	—
Total :	**148 728**	**645 728**	**1 571**	**4 458**
Total général :	**2 719 550**	**10 231 876**	**2 246 935**	**2 408 387**

– DÉCHARGEMENTS (en tonnes).

DES MARCHANDISES						TOTAL	
Matériaux de construction, bois et verre	Produits des carrières	Textiles et cuirs	Produits chimiques	Graisses et huiles industrielles	Divers	1956	1955
6	7	8	9	10	11	12	13
19 716	231 006	325	4 446	1 927	2 315	373 473	313 217
537 961	1 085 225	3 525	1 614 091	681 513	1 354 896	8 593 211	8 668 796
4 062	90 565	—	452	—	5 320	170 442	173 449
15 771	60 657	—	896	—	323	99 596	112 768
2 584	43 955	—	3 014	—	1 271	81 473	117 228
3 989	6 421	—	—	300	8 203	110 632	125 564
584 073	**1 517 829**	**3 850**	**1 622 899**	**683 740**	**1 372 328**	**9 428 827**	**9 511 022**
418 126	1 502 450	717	548 629	194 044	109 133	4 168 944	4 216 226
—	—	—	—	—	—	—	—
13 934	—	—	3 197	—	6 388	24 478	23 462
50 323	66 926	—	14 456	—	18 407	242 285	244 481
66 240	219 444	80	28 948	39 945	27 312	1 166 492	1 088 505
50 170	104 161	—	15 133	484	95	318 299	303 809
59 328	401 563	—	39 263	1 758	7 042	614 853	524 687
20 948	59 177	—	10 053	8 648	26 633	560 938	528 159
—	—	—	—	—	—	—	—
679 069	**2 353 721**	**797**	**659 679**	**244 879**	**195 010**	**7 096 289**	**6 929 329**
113 028	572 629	—	72 711	342 441	52 008	1 509 685	1 418 504
314 073	1 147 890	—	289 045	74 891	111 589	3 512 609	3 521 556
26 136	165 173	—	4 492	2 176	3 383	389 606	501 057
453 237	**1 885 692**	**—**	**366 248**	**419 508**	**166 980**	**5 411 900**	**5 441 117**
172 178	1 204 761	6 998	179 321	248 556	67 270	5 726 579	5 523 328
55 610	270 545	—	329 204	191 803	347 216	2 239 694	2 126 069
2 099	20 307	—	1 703	52 288	2 760	171 663	150 420
7 062	231 283	—	12 188	83 798	12 974	397 870	293 775
236 949	**1 726 896**	**6 998**	**522 416**	**576 445**	**430 220**	**8 535 806**	**8 093 592**
67 599	172 010	—	94 563	27 900	7 472	624 287	652 734
17 174	124 653	12 602	12 329	4 472	1 768	395 022	405 082
64 755	177 643	—	16 696	6 560	36 814	620 353	700 636
36 134	341 006	21 502	446 530	573 831	86 134	2 421 324	2 535 644
30 691	131 491	176	628	12 394	4 494	232 793	186 404
11 463	23 932	253	353	3 001	1 690	84 256	70 443
24 718	138 076	3 689	11 270	38 962	5 771	679 314	611 106
1 852	26 630	3 422	419	45 066	1 450	237 461	236 521
—	1 996	—	598	—	—	2 701	2 848
41 479	523 167	9 513	15 271	1 944	68 664	879 662	846 102
295 865	**1 660 604**	**51 157**	**598 657**	**714 130**	**214 257**	**6 177 173**	**6 247 520**
109 902	88 020	—	39 149	35 138	5 160	640 976	522 103
25 685	120 918	—	5 855	38 158	1 532	222 395	236 328
5 968	73 145	—	24 284	—	10	109 834	91 345
1 149	2 959	—	—	6	45	4 279	1 479
142 704	**285 042**	**—**	**69 288**	**73 302**	**6 747**	**977 484**	**851 255**
6 957	55 400	—	8 297	—	1 591	88 253	103 405
5 714	28 255	—	7 322	—	666	60 423	54 115
22 620	122 612	—	6 730	7 248	2 500	194 596	206 353
4 588	5 845	—	883	—	605	12 067	9 014
66 804	322 939	—	96 434	147 240	21 756	1 182 077	1 033 996
8 885	128 032	—	14 056	71 195	722	405 236	480 875
1 145	22 919	—	—	—	—	47 793	51 513
116 713	**686 002**	**—**	**133 722**	**225 683**	**27 840**	**1 990 445**	**1 939 271**
2 508 610	**10 115 786**	**62 802**	**3 972 909**	**2 937 687**	**2 413 382**	**39 617 924**	**39 013 106**

4. — RÉPARTITION SELON LA

NATURE DES MARCHANDISES	Nombre de voyages	Trafic (en t)				
		Intérieur	Importation	Exportation	Transit	Total
1	2	3	4	5	6	7
Produits alimentaires et agricoles	19 552	1 907 792	811 758	945 293	397 523	4 062 366
Combustibles solides	36 783	8 390 657	1 841 219	4 253 712	575 207	15 060 795
Minerais	7 843	1 806 129	440 806	1 616 740	56 562	3 920 237
Produits métallurgiques	12 507	963 582	1 444 805	1 225 248	147 089	3 780 724
Matériaux de construction, bois et verre	17 320	1 956 387	552 223	967 632	144 901	3 621 143
Produits des carrières	39 065	3 912 742	6 203 044	2 099 246	127 005	12 342 037
Textiles et cuirs	1 097	38 833	23 969	35 602	9 402	107 806
Produits chimiques	13 427	2 037 147	1 935 762	1 053 365	76 715	5 102 989
Graisses et huiles industrielles	14 317	1 419 366	1 518 321	1 295 964	29 932	4 263 583
Autres	16 512	725 387	1 687 995	1 123 753	104 509	3 641 644
Total :	**178 423**	**23 158 022**	**16 459 902**	**14 616 555**	**1 668 845**	**55 903 324**

(1) Bateaux chargés totalement ou partiellement; non compris les bateaux vides.
(2) Déjà compris dans les colonnes précédentes.

5. — NATIONALITÉ DU PROPRIÉTAIRE

SPÉCIFICATION	Nombre de voyages	Trafic (en t)					Tonnage	
		Intérieur	Importation	Exportation	Transit	Total	Trafic intérieur	Importation
1	2	3	4	5	6	7	8	9
Nationalité du propriétaire								
Belge	127 852	22 135 840	7 800 250	7 061 135	1 306 638	38 303 863	2 160 696 343	644 795 767
Suisse	1 498	10 538	322 319	502 016	—	834 873	875 219	10 000 822
Française	4 784	55 043	1 188 928	1 137 254	63 363	2 444 588	3 932 646	57 652 692
Néerlandaise	41 293	904 670	6 290 068	4 987 534	291 352	12 473 624	62 836 457	327 591 364
Allemande	2 735	32 889	830 327	892 178	2 978	1 758 372	1 544 077	30 729 109
Autre	261	19 042	28 010	36 438	4 514	88 004	2 174 947	2 551 435
Total :	**178 423**	**23 158 022**	**16 459 902**	**14 616 555**	**1 668 845**	**55 903 324**	**2 232 059 689**	**1 073 321 189**
Capacité								
moins de 275 tonnes	55 563	3 773 200	1 666 093	1 335 419	98 676	6 873 388	281 966 624	111 010 897
de 275 à 399 tonnes	73 156	10 014 428	4 377 636	3 874 141	1 420 895	19 687 100	1 115 747 810	493 129 843
de 400 à 499 tonnes	17 118	3 328 566	1 552 799	1 533 717	61 019	6 476 101	291 927 337	103 919 909
de 500 à 699 tonnes	17 699	3 788 422	2 758 754	2 592 341	87 837	9 227 354	359 931 673	142 284 865
de 700 à 1 000 tonnes	9 033	1 164 655	2 912 204	2 442 531	418	6 519 808	89 830 273	107 185 729
plus de 1 000 tonnes	5 854	1 088 751	3 192 416	2 838 406	—	7 119 573	92 655 972	115 789 946
Total :	**178 423**	**23 158 022**	**16 459 902**	**14 616 555**	**1 668 845**	**55 903 324**	**2 232 059 689**	**1 073 321 189**

(1) Bateaux chargés totalement ou partiellement.
(2) Déjà compris dans les colonnes précédentes.

NATURE DES MARCHANDISES (1).

Tonnage kilométrique (en tkm)					Bateaux à moteur (2)	
Trafic intérieur	Importation	Exportation	Transit	Total	TOTAL (t)	TOTAL (tkm)
8	9	10	11	12	13	14
160 726 903	77 607 543	70 840 560	47 587 344	356 762 350	3 428 026	333 979 397
865 229 665	109 471 893	268 972 165	96 527 400	1 340 201 123	9 713 616	1 019 805 936
213 744 322	42 217 844	76 794 321	6 461 770	339 218 257	2 134 318	222 549 269
116 729 783	112 425 182	106 949 110	19 498 581	355 602 656	3 136 266	317 031 005
224 093 842	48 321 292	77 338 854	19 165 414	368 919 402	3 423 754	356 049 665
255 438 968	441 768 999	169 789 628	16 925 780	883 923 375	8 991 505	738 743 581
3 686 357	1 311 608	3 426 626	894 973	9 319 564	99 707	8 663 601
201 261 197	107 397 084	75 718 253	9 680 128	394 056 662	3 252 696	293 501 636
148 951 991	63 170 844	45 778 024	3 309 177	261 210 036	3 827 188	248 324 400
42 196 661	69 628 900	55 439 126	16 288 010	183 552 697	3 054 005	166 959 388
2 232 059 689	**1 073 321 189**	**951 046 667**	**236 338 577**	**4 492 766 122**	**41 061 081**	**3 705 607 878**

ET CLASSES DE CAPACITÉ (1).

kilométrique (en tkm)			Capacité (en t)					Distance parcourue (km)	Bateaux à moteur (2)	
Exportation	Transit	Total	Trafic intérieur	Importation	Exportation	Transit	Total		Total (t)	Total (tkm)
10	11	12	13	14	15	16	17	18	19	20
592 178 655	192 385 667	3 590 056 432	26 411 542	9 362 538	8 578 763	1 866 071	46 218 914	11 970 984	28 446 289	3 003 842 804
15 889 085	—	26 765 126	16 179	523 642	650 440	—	1 190 261	49 396	757 840	24 201 511
48 268 752	9 030 397	118 884 487	67 540	1 671 554	1 368 415	90 438	3 197 947	322 289	1 709 810	89 064 054
252 625 108	33 966 377	677 019 306	1 032 020	7 360 506	5 639 967	406 146	14 439 439	2 464 766	8 860 163	529 306 613
38 935 075	371 187	71 579 448	56 051	1 121 404	1 086 474	3 896	2 267 825	112 335	1 215 407	51 559 114
3 149 992	584 949	8 461 323	23 912	35 746	44 024	5 985	109 667	28 690	71 572	8 633 782
951 046 667	**236 338 577**	**4 492 766 122**	**27 608 044**	**20 075 390**	**17 368 083**	**2 372 536**	**67 424 053**	**14 948 460**	**41 061 081**	**3 705 607 878**
77 578 395	11 055 475	481 611 391	4 764 867	1 992 652	1 544 751	121 850	8 424 120	3 379 263	6 049 146	466 239 616
429 395 533	205 073 682	2 243 346 868	12 685 689	5 644 432	5 140 776	2 066 685	25 537 582	8 385 457	17 833 789	2 137 754 323
85 400 668	8 136 675	489 384 589	3 759 652	1 844 815	1 793 135	73 819	7 471 421	1 288 210	4 142 242	339 614 312
147 652 257	12 017 151	661 885 946	4 043 829	3 137 167	2 869 557	109 476	10 160 029	1 242 065	6 349 735	460 797 346
104 839 679	55 594	301 911 275	1 241 799	3 739 213	2 884 935	706	7 866 653	397 215	5 121 750	239 406 290
106 180 135	—	314 626 053	1 112 208	3 717 111	3 134 929	—	7 964 248	256 250	1 564 419	61 795 991
951 046 667	**236 338 577**	**4 492 766 122**	**27 608 044**	**20 075 390**	**17 368 083**	**2 372 536**	**67 424 053**	**14 948 460**	**41 061 081**	**3 705 607 878**

6. — PROVENANCE ET DESTINATION DES BATEAUX

BASSIN D'ARRIVÉE OU

BASSIN DE DÉPART OU PAYS D'ORIGINE / NATURE DES MARCHANDISES TRANSPORTÉES	Escaut Maritime		Canaux de la Campine		Canaux Brabançons		Meuse et Sambre		Haut-Escaut		Centre et Borinage	
	Nombre de voyages	Marchandises (t)	Nombre de voyages	Marchandises (t)	Nombre de voyages	Marchandises (t)	Nombre de voyages	Marchandises (t)	Nombre de voyages	Marchandises (t)	Nombre de voyages	Marchandises (t)
1	2	3	4	5	6	7	8	9	10	11	12	13
Escaut Maritime.												
0. Produits alimentaires et agricoles	107	15 423	2 991	590 753	918	186 598	559	129 790	3 159	600 166	97	16 664
1. Combustibles solides	3	808	259	89 696	202	130 163	1 145	366 580	49	12 241	497	131 969
2. Minerais	5	2 604	1 255	491 659	83	67 047	2 120	1 093 368	2	397	3	880
3. Produits de la métallurgie	1	290	393	143 473	30	6 456	199	53 757	27	4 125	29	7 604
4. Matériaux de construction, bois, verre	3	800	1 380	218 423	472	47 223	338	62 898	115	17 026	62	12 393
5. Produits des carrières	6	1 354	313	64 290	125	21 588	56	13 586	3	289	45	11 088
6. Textiles et cuirs	—	—	5	797	—	—	37	6 578	166	19 409	—	—
7. Produits chimiques	14	5 465	496	290 795	207	48 638	210	65 428	178	33 279	81	17 068
8. Graisses et huiles industrielles	—	—	3 982	229 560	788	211 188	1 664	494 866	758	161 854	107	24 766
9. Divers	116	6 726	527	77 564	26	4 515	109	18 898	341	41 154	9	1 811
Total :	**255**	**33 470**	**11 601**	**2 197 010**	**2 851**	**723 416**	**6 437**	**2 305 749**	**4 798**	**889 940**	**930**	**224 243**
Canaux de la Campine.												
0. Produits alimentaires et agricoles	145	20 396	28	3 888	42	8 159	22	4 970	49	8 131	—	—
1. Combustibles solides	1 332	664 617	2 093	831 572	1 071	771 350	4 455	1 983 397	506	129 520	98	26 501
2. Minerais	27	8 862	22	3 723	—	—	230	94 028	4	1 397	—	—
3. Produits de la métallurgie	311	101 740	20	3 649	—	—	33	4 980	23	4 408	—	—
4. Matériaux de construction, bois, verre	604	216 965	853	212 130	91	25 276	144	46 488	30	4 871	—	—
5. Produits des carrières	1 995	710 125	2 198	547 306	271	88 811	506	128 621	122	29 689	194	53 786
6. Textiles et cuirs	1	102	—	—	—	—	—	—	—	—	—	—
7. Produits chimiques	595	271 115	251	67 024	187	53 737	38	10 162	76	18 919	4	1 167
8. Graisses et huiles industrielles	9	1 999	211	2 571	1	239	53	2 732	—	—	—	—
9. Divers	854	52 748	214	38 201	12	1 442	187	33 822	14	2 060	—	3
Total :	**5 873**	**2 048 669**	**5 890**	**1 710 064**	**1 675**	**949 014**	**5 668**	**2 309 200**	**824**	**198 995**	**296**	**81 457**
Canaux brabançons.												
0. Produits alimentaires et agricoles	66	9 888	22	2 536	34	5 089	13	2 331	15	1 688	1	245
1. Combustibles solides	65	21 902	161	51 985	81	22 328	212	56 832	41	10 525	53	14 241
2. Minerais	6	2 195	8	2 321	—	—	—	—	10	1 660	—	—
3. Produits de la métallurgie	98	31 020	1	275	13	2 789	1	200	8	2 140	10	1 312
4. Matériaux de construction, bois, verre	211	47 149	5	1 381	10	2 037	1	125	1	117	4	921
5. Produits des carrières	116	39 269	326	106 723	25	7 238	1	260	—	—	16	4 344
6. Textiles et cuirs	—	—	—	—	—	—	—	—	—	—	—	—
7. Produits chimiques	187	86 729	12	1 927	111	38 855	484	130 358	84	19 462	1	248
8. Graisses et huiles industrielles	5	1 165	—	—	45	10 784	4	446	27	7 769	—	—
9. Divers	171	3 042	4	495	113	56 820	61	9 728	8	1 392	7	130
Total :	**925**	**242 359**	**539**	**167 643**	**432**	**145 940**	**777**	**200 280**	**194**	**44 753**	**92**	**21 441**
Meuse et Sambre.												
0. Produits alimentaires et agricoles	33	4 450	12	2 394	22	5 239	39	6 173	1	260	—	—
1. Combustibles solides	748	351 965	896	328 674	714	261 081	1 364	398 652	474	128 368	19	4 583
2. Minerais	2	439	6	2 010	—	—	34	12 788	—	—	—	—
3. Produits de la métallurgie	1 189	396 916	51	13 240	3	341	104	11 951	343	79 411	9	2 217
4. Matériaux de construction, bois, verre	123	29 594	163	45 302	53	13 892	140	24 189	13	2 526	1	125
5. Produits des carrières	47	14 771	929	275 995	653	177 518	6 665	1 142 711	12	3 365	46	12 453
6. Textiles et cuirs	—	—	—	—	—	—	—	—	—	—	—	—
7. Produits chimiques	1 301	462 155	163	46 249	4	1 047	101	27 007	177	49 256	7	1 952
8. Graisses et huiles industrielles	4	264	5	369	8	780	520	13 487	—	—	—	—
9. Divers	228	56 687	83	24 250	16	2 269	2 896	193 277	7	1 647	4	960
Total :	**3 675**	**1 317 241**	**2 308**	**738 483**	**1 473**	**462 167**	**11 863**	**1 830 235**	**1 027**	**264 833**	**86**	**22 290**
Haut-Escaut.												
0. Produits alimentaires et agricoles	370	56 214	64	7 900	57	7 613	10	1 780	178	12 642	3	516
1. Combustibles solides	23	6 015	31	8 588	9	2 531	40	9 983	271	108 196	50	13 686
2. Minerais	6	1 467	3	618	5	1 445	20	4 737	9	3 586	25	7 540
3. Produits de la métallurgie	251	41 369	2	369	—	—	2	388	4	492	—	—
4. Matériaux de construction, bois, verre	159	34 898	164	45 191	162	45 369	—	—	283	68 556	7	2 100
5. Produits des carrières	201	33 407	169	37 418	6	1 393	7	1 588	554	112 258	50	11 058
6. Textiles et cuirs	7	805	—	—	—	—	—	—	6	264	—	—
7. Produits chimiques	82	18 892	14	3 377	102	17 466	23	3 381	220	65 109	83	24 732
8. Graisses et huiles industrielles	76	9 316	1	239	8	2 362	—	—	1 051	72 931	61	12 094
9. Divers	294	32 387	9	1 432	10	1 012	10	1 425	162	14 142	1	298
Total :	**1 469**	**234 770**	**457**	**105 132**	**359**	**79 191**	**112**	**23 282**	**2 738**	**458 176**	**280**	**72 024**

ET DES MARCHANDISES – ANNÉE 1956.

PAYS DE DESTINATION

Yser et Côte		Gand		Belgique		France (Nord)		France (Rhin)		Suisse		Pays-Bas		Allemagne		Autres pays	
Nombre de voyages	Marchandises (t)	Nombre de voyages	Marchandises (t)	Nombre de voyages	Marchandises (t)	Nombre de voyages	Marchandises (t)	Nombre de voyages	Marchandises (t)	Nombre de voyages	Marchandises (t)	Nombre de voyages	Marchandises (t)	Nombre de voyages	Marchandises (t)	Nombre de voyages	Marchandises (t)
14	15	16	17	18	19	20	21	22	23	24	25	26	27	28	29	30	31
411	68 365	168	33 536	26	5 250	1 121	250 138	247	178 885	249	155 675	595	154 445	202	100 176	—	—
16	4 792	5	1 451	129	100 912	228	63 385	544	514 645	68	57 293	142	129 187	274	216 361	—	—
—	—	—	—	58	56 879	275	69 101	4	3 325	4	1 700	75	26 518	750	781 956	—	—
—	—	8	698	3	792	82	18 249	2	1 226	23	8 988	127	21 892	56	24 484	—	—
26	4 276	152	16 728	4	1 409	33	5 290	1	115	6	3 512	572	105 540	132	32 732	1	300
3	439	1	168	1	288	178	30 415	2	661	13	8 370	28	7 711	8	3 560	—	—
—	—	73	9 435	9	2 245	145	15 426	2	782	1	200	22	2 865	41	13 084	—	—
58	18 936	9	2 340	75	46 742	184	37 374	26	17 350	2	1 092	14	3 541	20	9 353	—	—
263	68 519	4	411	596	301 009	257	62 494	5	4 120	398	372 005	544	353 163	145	119 834	—	—
22	3 066	15	1 498	12	5 165	115	23 497	155	93 726	717	388 046	716	98 637	267	132 548	—	—
799	**168 393**	**435**	**66 265**	**913**	**520 691**	**2 618**	**575 468**	**988**	**814 835**	**1 480**	**996 881**	**2 835**	**903 499**	**1 895**	**1 434 088**	**1**	**300**
6	1 290	2	207	—	—	10	1 650	—	—	2	315	52	6 948	37	7 656	—	—
859	274 922	51	16 158	239	145 272	635	166 003	—	—	281	190 709	1 157	569 611	60	39 130	—	—
—	—	—	—	—	—	37	9 984	—	—	—	—	8	2 117	106	78 386	—	—
—	—	—	—	2	520	148	36 944	2	337	15	2 534	422	97 973	96	25 456	—	—
27	8 343	—	—	4	525	2	623	—	—	—	—	1 336	215 743	12	3 348	1	150
64	25 639	3	1 020	540	196 213	528	139 735	2	473	51	15 010	926	23 0916	113	46 079	5	1 358
—	—	—	—	—	—	—	—	—	—	—	—	—	—	1	268	—	—
26	6 414	15	3 838	2	1 201	5	990	—	—	1	100	274	57 253	134	55 071	—	—
—	—	—	—	—	—	1	242	—	—	—	—	—	—	—	—	—	—
6	836	—	—	—	—	2	460	—	—	7	2 573	15	5 830	69	36 669	—	—
988	**317 444**	**71**	**21 223**	**787**	**343 731**	**1 368**	**356 631**	**4**	**810**	**357**	**211 241**	**4 190**	**1 186 391**	**628**	**292 063**	**6**	**1 508**
16	1 813	—	—	—	—	—	—	—	—	3	448	157	34 540	12	2 033	—	—
11	2 855	4	1 028	—	—	127	31 689	—	—	57	46 861	567	494 359	315	211 333	—	—
7	1 358	—	—	2	1 172	27	7 282	—	—	—	—	7	2 588	63	68 472	—	—
5	1 205	—	—	—	—	5	1 244	—	—	5	1 782	522	152 147	113	36 227	—	—
—	—	—	—	—	—	5	843	—	—	—	—	249	31 007	5	1 190	—	—
—	—	—	—	—	—	25	6 608	—	—	—	—	230	92 371	1	250	—	—
—	—	—	—	—	—	—	—	—	—	—	—	—	—	1	414	—	—
9	2 122	4	940	13	8 239	40	10 320	1	474	—	—	152	48 713	62	27 298	—	—
—	—	—	—	43	11 426	—	—	—	—	—	—	—	—	—	—	—	—
—	—	3	553	—	—	3	746	—	—	—	—	253	15 163	41	5 491	—	—
48	**9 353**	**11**	**2 521**	**58**	**20 837**	**232**	**58 732**	**1**	**474**	**65**	**49 091**	**2 137**	**870 888**	**613**	**352 807**	—	—
—	—	—	—	—	—	3	791	—	—	2	248	4	476	1	177	—	—
316	88 280	152	43 570	87	49 595	1 148	287 704	1	263	18	7 523	972	388 070	53	21 605	—	—
—	—	—	—	—	—	28	7 470	—	—	—	—	22	7 215	46	22 632	—	—
8	1 319	—	—	18	7 113	329	83 589	1	305	49	24 435	1 593	450 234	625	193 657	—	—
62	15 418	1	160	3	387	6	1 556	—	—	—	—	672	137 837	7	1 214	—	—
1	110	1	340	2	487	450	115 512	—	—	5	1 208	1 917	783 017	105	41 469	—	—
—	—	—	—	—	—	—	—	—	—	—	—	—	—	—	—	—	—
70	15 950	3	710	150	119 065	114	29 702	—	—	—	—	704	196 970	410	163 445	—	—
—	—	—	—	—	—	—	—	—	—	—	—	—	—	—	—	—	—
4	958	1	220	2	1 226	21	5 378	—	—	3	1 414	62	18 247	250	125 639	—	—
461	**122 035**	**158**	**45 000**	**262**	**177 873**	**2 099**	**531 702**	**2**	**568**	**77**	**34 828**	**5 946**	**1 982 066**	**1 497**	**569 838**	—	—
17	2 606	14	1 710	12	1 747	32	6 166	—	—	7	1 192	118	13 407	53	9 889	—	—
50	14 976	15	5 001	12	5 901	93	23 528	—	—	16	10 348	238	164 162	145	89 205	—	—
—	—	—	—	11	5 380	656	180 810	—	—	—	—	2	3 245	267	280 508	—	—
1	20	—	—	1	83	2	424	—	—	—	—	25	3 192	—	22	—	—
234	51 328	24	6 419	1	381	1	233	—	—	—	—	1 158	228 076	1	152	—	—
367	96 099	6	1 852	—	—	735	184 526	—	—	—	—	589	146 207	2	508	—	—
—	—	—	—	—	—	—	—	—	—	—	—	1	92	—	—	—	—
159	39 645	4	1 125	119	66 346	13	2 549	—	—	—	—	412	73 187	86	62 024	—	—
159	44 469	4	713	41	17 849	20	5 141	1	690	25	4 479	39	12 806	27	7 251	—	—
16	2 391	4	237	25	8 591	392	83 118	1	190	2	632	114	19 216	11	10 951	1	180
1 003	**251 534**	**71**	**17 057**	**222**	**106 278**	**1 944**	**486 495**	**2**	**880**	**50**	**16 651**	**2 696**	**663 590**	**592**	**460 510**	**1**	**180**

Tableau 6 (*suite*).

BASSIN DE DÉPART OU PAYS D'ORIGINE — NATURE DES MARCHANDISES TRANSPORTÉES	BASSIN D'ARRIVÉE OU											
	Escaut Maritime		**Canaux de la Campine**		**Canaux Brabançons**		**Meuse et Sambre**		**Haut-Escaut**		**Centre et Borinage**	
	Nombre de voyages	Marchandises (t)	Nombre de voyages	Marchandises (t)	Nombre de voyages	Marchandises (t)	Nombre de voyages	Marchandises (t)	Nombre de voyages	Marchandises (t)	Nombre de voyages	Marchandises (t)
1	2	3	4	5	6	7	8	9	10	11	12	13
Centre et Borinage												
0. Produits alimentaires et agricoles	17	2 096	11	1 345	4	517	—	—	—	—	16	4 214
1. Combustibles solides	435	113 124	135	36 260	542	146 993	463	125 099	1 320	307 976	141	40 307
2. Minerais	—	—	—	—	—	—	—	—	—	—	—	—
3. Produits de la métallurgie	2	187	—	—	59	15 925	—	—	111	27 416	4	1 021
4. Matériaux de construction, bois, verre	443	114 846	305	81 076	1 030	267 016	139	36 783	198	50 590	153	26 340
5. Produits des carrières	201	53 834	—	—	4	1 056	—	—	1	250	65	17 543
6. Textiles et cuirs	—	—	—	—	—	—	—	—	—	—	—	—
7. Produits chimiques	41	10 444	19	5 117	2	440	1	270	12	3 118	4	1 219
8. Graisses et huiles industrielles	32	6 584	—	—	—	—	—	—	12	2 916	86	17 908
9. Divers	8	1 472	1	247	14	1 202	—	—	13	3 668	23	1 210
Total :	**1 179**	**302 587**	**471**	**124 045**	**1 655**	**433 149**	**603**	**162 152**	**1 667**	**395 934**	**492**	**109 762**
Yser et Côte												
0. Produits alimentaires et agricoles	229	43 616	26	3 441	77	11 353	12	1 646	26	3 384	—	—
1. Combustibles solides	1	140	4	555	—	—	122	25 615	70	19 256	—	—
2. Minerais	—	—	—	—	—	—	—	—	—	—	—	—
3. Produits de la métallurgie	1	140	—	—	—	—	1	281	—	—	1	90
4. Matériaux de construction, bois, verre	—	—	2	359	3	749	—	—	4	211	—	—
5. Produits des carrières	—	—	1	365	—	—	—	—	3	1 240	—	—
6. Textiles et cuirs	—	—	—	—	—	—	—	—	—	—	—	—
7. Produits chimiques	42	9 526	—	—	—	—	—	—	91	27 121	—	—
8. Graisses et huiles industrielles	1	45	—	—	—	—	—	—	47	12 529	4	1 144
9. Divers	10	454	2	145	2	12	21	5 245	15	1 362	—	—
Total	**284**	**53 921**	**35**	**4 865**	**82**	**12 114**	**156**	**32 785**	**256**	**65 103**	**5**	**1 234**
Gand												
0. Produits alimentaires et agricoles	2	147	—	—	2	315	—	—	33	215	—	—
1. Combustibles solides	—	—	—	—	—	—	2	529	8	2 273	—	—
2. Minerais	—	—	—	—	—	—	—	—	—	—	—	—
3. Produits de la métallurgie	4	273	—	—	—	—	—	—	—	—	—	—
4. Matériaux de construction, bois, verre	—	—	—	—	—	—	—	—	1	270	—	—
5. Produits des carrières	17	1 192	—	—	—	—	—	—	23	5 394	2	520
6. Textiles et cuirs	—	—	—	—	—	—	—	—	18	1 443	—	—
7. Produits chimiques	3	703	4	1 117	1	287	—	—	3	138	—	—
8. Graisses et huiles industrielles	1	7	—	—	—	—	1	6	—	—	—	—
9. Divers	9	1 201	2	577	—	—	1	251	13	1 346	—	—
Total :	**36**	**3 523**	**6**	**1 694**	**3**	**602**	**4**	**786**	**99**	**11 079**	**2**	**520**
Belgique												
0. Produits alimentaires et agricoles	13	2 286	2	402	—	—	4	500	19	3 551	—	—
1. Combustibles solides	5	2 975	7	2 987	—	—	6	2 173	283	201 382	—	—
2. Minerais	8	3 623	—	—	2	1 153	2	751	61	59 028	—	—
3. Produits de la métallurgie	4	598	—	—	—	—	2	485	14	5 842	—	—
4. Matériaux de construction, bois, verre	4	1 047	1	381	—	—	—	—	4	1 409	—	—
5. Produits des carrières	120	45 341	56	21 137	150	58 905	38	7 077	75	22 385	16	4 794
6. Textiles et cuirs	—	—	—	—	—	—	—	—	9	2 245	—	—
7. Produits chimiques	126	71 008	4	1 172	1	780	5	1 287	192	152 154	—	—
8. Graisses et huiles industrielles	14	4 579	—	—	26	12 746	3	1 200	422	232 160	9	2 090
9. Divers	5	2 357	7	2 056	1	567	8	2 018	12	5 241	—	—
Total :	**299**	**133 814**	**77**	**28 135**	**180**	**74 151**	**68**	**15 491**	**1 091**	**685 397**	**25**	**6 884**
France (Nord)												
0. Produits alimentaires et agricoles	543	128 175	99	19 595	179	41 138	52	12 298	388	83 834	—	—
1. Combustibles solides	17	4 369	108	29 830	234	62 407	34	8 617	293	75 970	84	22 391
2. Minerais	6	1 386	166	42 533	10	2 678	21	5 136	382	90 707	209	52 187
3. Produits de la métallurgie	1 214	312 021	16	3 471	67	16 889	82	20 064	54	12 253	6	1 537
4. Matériaux de construction, bois, verre	219	52 975	218	53 246	156	39 428	198	47 076	420	99 892	364	98 365
5. Produits des carrières	134	32 833	32	9 094	67	16 116	16	3 964	3	1 022	24	5 743
6. Textiles et cuirs	—	—	—	—	—	—	—	—	—	—	—	—
7. Produits chimiques	180	42 079	52	12 789	24	6 089	215	53 974	49	11 103	56	11 328
8. Graisses et huiles industrielles	23	4 252	—	—	—	—	—	—	38	8 445	—	—
9. Divers	12	2 707	22	5 494	107	27 496	229	56 354	115	27 569	2	494
Total :	**2 348**	**580 797**	**713**	**176 052**	**844**	**212 241**	**847**	**207 483**	**1 742**	**410 795**	**745**	**192 045**

PAYS DE DESTINATION

Yser et Côte		Gand		Belgique		France (Nord)		France (Rhin)		Suisse		Pays-Bas		Allemagne		Autres pays	
Nombre de voyages	Marchandises (t)	Nombre de voyages	Marchandises (t)	Nombre de voyages	Marchandises (t)	Nombre de voyages	Marchandises (t)	Nombre de voyages	Marchandises (t)	Nombre de voyages	Marchandises (t)	Nombre de voyages	Marchandises (t)	Nombre de voyages	Marchandises (t)	Nombre de voyages	Marchandises (t)
14	15	16	17	18	19	20	21	22	23	24	25	26	27	28	29	30	31
—	—	1	109	—	—	—	—	—	—	—	—	4	379	—	—	—	—
108	27 642	142	41 888	—	—	357	93 749	—	—	10	2 504	154	42 440	23	6 134	—	—
—	—	—	—	—	—	—	—	—	—	—	—	—	—	—	—	—	—
—	—	—	—	—	—	29	7 332	—	—	1	249	23	5 759	67	16 607	—	—
122	32 123	50	14 545	1	297	3	780	—	—	—	—	729	194 017	—	—	—	—
—	—	—	—	—	—	11	2 768	—	—	—	—	93	20 439	—	—	—	—
—	—	—	—	—	—	—	—	—	—	—	—	—	—	—	—	—	—
—	—	2	552	—	—	—	—	—	—	—	—	7	1 824	16	4 401	—	—
—	—	—	—	—	—	—	—	—	—	—	—	5	474	—	—	—	—
1	287	—	—	—	—	6	1 638	—	—	—	—	3	693	1	292	—	—
231	**60 052**	**195**	**57 094**	**1**	**297**	**406**	**106 267**	—	—	**11**	**2 753**	**1 018**	**266 025**	**107**	**27 434**	—	—
135	12 459	14	1 512	1	100	34	7 498	—	—	—	—	49	3 969	5	871	—	—
270	110 829	—	—	3	1 212	—	—	—	—	4	1 262	6	2 505	168	59 044	—	—
—	—	—	—	—	—	—	—	—	—	—	—	—	—	—	—	—	—
5	95	—	—	—	—	—	—	—	—	—	—	—	—	—	—	—	—
8	510	—	—	—	—	—	—	—	—	—	—	3	262	—	—	—	—
173	51 693	—	—	2	750	—	—	—	—	—	—	—	—	1	541	—	—
—	—	—	—	—	—	—	—	—	—	—	—	—	—	—	—	—	—
16	4 005	—	—	11	5 600	—	—	—	—	—	—	10	1 093	—	—	—	—
11	1 718	1	545	1	622	—	—	—	—	—	—	—	—	58	20 997	—	—
84	13 362	19	3 144	—	—	—	—	—	—	—	—	3	385	5	1 310	—	—
702	**194 671**	**34**	**5 201**	**18**	**8 284**	**34**	**7 498**	—	—	4	**1 262**	**71**	**8 214**	**237**	**82 763**	—	—
—	—	—	—	—	—	5	14	—	—	—	—	2	210	—	—	—	—
1	330	1	259	—	—	—	—	—	—	—	—	14	13 791	12	6 417	—	—
—	—	—	—	—	—	—	—	—	—	—	—	—	—	—	—	—	—
—	—	—	—	—	—	—	—	—	—	—	—	4	537	1	915	—	—
2	332	—	—	—	—	—	—	—	—	—	—	1	113	—	—	—	—
6	1 605	1	81	—	—	119	21 796	—	—	—	—	—	—	—	—	—	—
—	—	—	—	—	—	—	—	—	—	—	—	2	226	—	—	—	—
1	71	—	—	2	854	—	—	—	—	—	—	1	137	1	958	—	—
—	—	12	71	—	—	4	1 023	—	—	—	—	2	339	—	—	—	—
—	—	1	108	2	764	—	—	—	—	—	—	94	20 557	17	14 781	—	—
10	**2 338**	**15**	**519**	**4**	**1 618**	**128**	**22 833**	—	—	—	—	**120**	**35 910**	**31**	**23 071**	—	—
1	305	—	—	—	—	6	1 394	—	—	—	—	1	250	—	—	—	—
87	45 199	75	46 510	—	—	6	1 405	—	—	—	—	1	142	—	—	—	—
—	—	—	—	—	—	—	—	—	—	—	—	—	—	—	—	—	—
—	—	—	—	—	—	1	229	—	—	—	—	6	1 802	2	552	—	—
—	—	—	—	—	—	—	—	—	—	—	—	7	912	—	—	—	—
89	36 399	5	2 930	1	525	1	283	—	—	—	—	2	392	1	350	—	—
—	—	—	—	—	—	—	—	—	—	—	—	—	—	—	—	—	—
37	17 772	9	5 066	—	—	—	—	—	—	—	—	2	255	—	—	—	—
207	77 943	—	—	—	—	1	242	—	—	—	—	—	—	—	—	—	—
—	—	2	1 150	—	—	14	4 033	—	—	—	—	1	262	—	—	—	—
421	**177 618**	**91**	**55 656**	**1**	**525**	**29**	**7 586**	—	—	—	—	**20**	**4 114**	**3**	**902**	—	—
158	36 823	2	488	3	748	—	—	—	—	—	—	623	147 648	556	135 805	—	—
42	10 352	17	4 308	—	—	—	—	—	—	—	—	36	9 629	72	19 509	—	—
—	—	—	—	1	147	—	—	—	—	—	—	3	754	110	28 066	—	—
—	—	7	1 772	2	411	—	—	—	—	—	—	134	30 897	55	12 627	—	—
7	1 471	1	482	3	750	—	—	—	—	—	—	525	191 717	41	8 914	—	—
8	1 703	1	160	2	490	1	238	—	—	—	—	106	26 420	28	6 922	—	—
—	—	—	—	—	—	—	—	—	—	—	—	2	294	7	726	—	—
26	5 828	—	—	—	—	—	—	—	—	—	—	180	40 957	4	1 032	—	—
1	243	—	—	—	—	—	—	—	—	—	—	8	1 477	1	84	—	—
—	—	95	25 993	—	—	—	—	—	—	—	—	17	2 648	141	37 864	—	—
242	**56 420**	**123**	**33 203**	**11**	**2 546**	**1**	**238**	—	—	—	—	**1 634**	**382 441**	**1 015**	**251 549**	—	—

Tableau 6 (*suite*).

BASSIN DE DÉPART OU PAYS D'ORIGINE — NATURE DES MARCHANDISES TRANSPORTÉES	BASSIN D'ARRIVÉE											
	Escaut Maritime		**Canaux de la Campine**		**Canaux Brabançons**		**Meuse et Sambre**		**Haut-Escaut**		**Centre et Borinage**	
	Nombre de voyages	Marchandises (t)	Nombre de voyages	Marchandises (t)	Nombre de voyages	Marchandises (t)	Nombre de voyages	Marchandises (t)	Nombre de voyages	Marchandises (t)	Nombre de voyages	Marchandises (t)
1	2	3	4	5	6	7	8	9	10	11	12	13
France (Rhin).												
0. Produits alimentaires et agricoles	11	6 160	—	—	1	250	—	—	1	232	—	—
1. Combustibles solides	4	3 255	—	—	—	—	—	—	—	—	—	—
2. Minerais	1	146	—	—	—	—	—	—	—	—	—	—
3. Produits de la métallurgie	436	236 548	—	—	—	—	—	—	29	15 206	—	—
4. Matériaux de construction, bois, verre	4	1 648	—	—	1	251	—	—	—	—	—	—
5. Produits des carrières	3	1 791	7	4 485	—	—	—	—	—	—	—	—
6. Textiles et cuirs	—	—	—	—	—	—	—	—	5	172	—	—
7. Produits chimiques	429	445 049	133	149 438	—	—	—	—	31	32 622	—	—
8. Graisses et huiles industrielles	—	—	—	—	—	—	—	—	—	—	—	—
9. Divers	761	432 208	—	—	1	637	—	—	1	1 305	—	—
Total :	**1 649**	**1 126 805**	**140**	**153 923**	**3**	**1 138**	—	—	**67**	**49 537**	—	—
Suisse.												
0. Produits alimentaires et agricoles	5	501	9	1 904	—	—	—	—	—	—	—	—
1. Combustibles solides	1	512	—	—	—	—	—	—	—	—	—	—
2. Minerais	1	380	1	241	—	—	2	401	—	—	—	—
3. Produits de la métallurgie	18	4 466	1	218	—	—	—	—	1	100	—	—
4. Matériaux de construction, bois, verre	—	—	—	—	1	200	—	—	—	—	—	—
5. Produits des carrières	2	883	1	237	3	1 451	—	—	—	—	—	—
6. Textiles et cuirs	2	269	—	—	—	—	—	—	—	—	—	—
7. Produits chimiques	7	3 722	—	—	—	—	1	301	4	2 102	—	—
8. Graisses et huiles industrielles	—	—	—	—	—	—	—	—	1	335	—	—
9. Divers	284	92 809	2	363	3	1 746	—	—	—	—	—	—
Total :	**320**	**103 542**	**14**	**2 963**	**7**	**3 397**	**3**	**702**	**6**	**2 537**	—	—
Pays-Bas.												
0. Produits alimentaires et agricoles	369	66 945	317	51 534	218	39 627	86	16 144	1 354	198 579	4	486
1. Combustibles solides	111	47 283	247	79 036	116	46 667	468	199 400	232	65 520	18	5 148
2. Minerais	44	22 580	102	47 602	17	13 968	98	48 000	4	2 318	48	13 240
3. Produits de la métallurgie	165	39 152	20	2 837	34	7 422	70	21 079	41	6 687	3	828
4. Matériaux de construction, bois, verre	130	15 815	78	13 549	50	7 055	57	8 500	45	6 804	—	—
5. Produits des carrières	1 232	461 975	4 095	1 115 653	2 137	1 017 004	1 163	409 210	2 514	806 383	489	139 977
6. Textiles et cuirs	19	2 588	—	—	—	—	3	420	437	18 111	—	—
7. Produits chimiques	90	32 449	133	37 570	261	50 951	251	78 326	224	41 071	41	10 789
8. Graisses et huiles industrielles	793	637 896	20	12 140	355	178 828	161	62 104	297	213 247	62	15 060
9. Divers	1 128	181 785	243	37 061	421	46 387	418	68 002	248	40 493	3	618
Total :	**4 081**	**1 508 468**	**5 255**	**1 396 982**	**3 960**	**1 407 909**	**2 775**	**911 185**	**5 396**	**1 399 213**	**668**	**186 146**
Allemagne.												
0. Produits alimentaires et agricoles	37	14 341	52	10 166	51	11 267	22	3 843	140	25 464	—	—
1. Combustibles solides	327	231 016	127	39 276	214	210 742	499	215 973	224	83 481	63	16 992
2. Minerais	4	1 531	18	6 158	—	—	71	24 566	—	—	1	280
3. Produits de la métallurgie	1 512	615 556	7	1 729	34	12 695	175	66 597	84	22 852	51	13 722
4. Matériaux de construction, bois, verre	142	68 336	6	2 166	14	4 741	37	10 890	5	2 114	9	2 460
5. Produits des carrières	145	121 054	227	169 766	502	494 612	54	19 879	293	155 162	84	23 736
6. Textiles et cuirs	4	86	—	—	—	—	—	—	—	—	—	—
7. Produits chimiques	236	163 563	106	42 824	158	147 958	492	151 922	185	127 932	3	785
8. Graisses et huiles industrielles	41	17 633	—	—	6	2 581	4	1 604	—	—	1	240
9. Divers	1 243	505 745	23	7 125	50	22 875	156	41 202	15	4 214	5	1 223
Total :	**3 691**	**1 738 861**	**566**	**279 210**	**1 029**	**907 471**	**1 510**	**536 476**	**946**	**421 219**	**217**	**59 438**
Autres pays.												
0. Produits alimentaires et agricoles	—	—	12	2 691	—	—	—	—	—	—	—	—
4. Matériaux de construction, bois, verre	—	—	20	5 865	—	—	—	—	—	—	—	—
5. Produits des carrières	—	—	3	1 252	—	—	—	—	—	—	—	—
7. Produits chimiques	—	—	1	280	—	—	—	—	—	—	—	—
Total :	—	—	**36**	**10 088**	—	—	—	—	—	—	—	—

PAYS DE DESTINATION

Yser et Côte		Gand		Belgique		France (Nord)		France (Rhin)		Suisse		Pays-Bas		Allemagne		Autres pays	
Nombre de voyages	Marchandises (t)	Nombre de voyages	Marchandises (t)	Nombre de voyages	Marchandises (t)	Nombre de voyages	Marchandises (t)	Nombre de voyages	Marchandises (t)	Nombre de voyages	Marchandises (t)	Nombre de voyages	Marchandises (t)	Nombre de voyages	Marchandises (t)	Nombre de voyages	Marchandises (t)
14	15	16	17	18	19	20	21	22	23	24	25	26	27	28	29	30	31
—	—	—	—	—	—	—	—	—	—	—	—	—	—	—	—	—	—
—	—	—	—	—	—	—	—	—	—	—	—	—	—	—	—	—	—
—	—	—	—	—	—	—	—	—	—	—	—	—	—	—	—	—	—
—	—	1	258	—	—	—	—	—	—	—	—	—	—	—	—	—	—
—	—	—	—	—	—	—	—	—	—	—	—	—	—	—	—	—	—
—	—	—	—	—	—	1	240	—	—	—	—	—	—	—	—	—	—
—	—	—	—	—	—	—	—	—	—	—	—	—	—	—	—	—	—
—	—	—	—	—	—	—	—	—	—	—	—	—	—	—	—	—	—
—	—	—	—	—	—	—	—	—	—	—	—	—	—	—	—	—	—
—	—	—	—	—	—	—	—	—	—	—	—	—	—	—	—	—	—
—	**—**	**1**	**258**	**—**	**—**	**1**	**240**	**—**	**—**	**—**	**—**	**—**	**—**	**—**	**—**	**—**	**—**
—	—	—	—	—	—	—	—	—	—	—	—	—	—	—	—	—	—
—	—	—	—	—	—	—	—	—	—	—	—	—	—	—	—	—	—
—	—	—	—	—	—	—	—	—	—	—	—	—	—	—	—	—	—
—	—	—	—	—	—	—	—	—	—	—	—	—	—	—	—	—	—
—	—	—	—	—	—	—	—	—	—	—	—	—	—	—	—	—	—
—	—	—	—	—	—	—	—	—	—	—	—	—	—	—	—	—	—
—	—	—	—	—	—	—	—	—	—	—	—	—	—	—	—	—	—
—	—	—	—	—	—	—	—	—	—	—	—	—	—	—	—	—	—
—	—	—	—	—	—	—	—	—	—	—	—	—	—	—	—	—	—
—	—	—	—	—	—	—	—	—	—	—	—	—	—	—	—	—	—
200	23 783	50	6 662	4	500	523	94 344	—	—	—	—	7	993	—	—	—	—
51	14 591	15	3 893	—	—	1 517	417 329	1	271	—	—	4	1 125	—	—	—	—
1	213	—	—	—	—	89	21 998	—	—	—	—	6	1 849	—	—	—	—
12	1 665	—	—	1	335	140	36 221	—	—	—	—	8	1 675	—	—	—	—
17	2 124	24	3 145	—	—	20	3 781	—	—	—	—	59	8 277	—	—	—	—
1 035	337 640	335	377 244	5	1 800	99	24 742	—	—	—	—	19	4 361	—	—	—	—
—	—	2	78	—	—	69	8 382	—	—	—	—	—	—	—	—	—	—
54	16 665	—	—	2	691	219	28 170	—	—	—	—	8	1 093	—	—	—	—
80	32 791	1	204	1	236	6	1 386	—	—	—	—	—	—	—	—	—	—
46	6 429	151	32 108	6	1 139	297	54 859	—	—	—	—	4	424	—	—	—	—
1 496	**435 901**	**578**	**423 334**	**19**	**4 701**	**2 979**	**691 212**	**1**	**271**	**—**	**—**	**115**	**19 797**	**—**	**—**	**—**	**—**
6	1 284	1	500	—	—	82	15 841	—	—	—	—	—	—	—	—	—	—
148	50 960	18	8 004	—	—	408	125 698	—	—	—	—	—	—	—	—	—	—
—	—	—	—	—	—	15	3 748	—	—	—	—	—	—	—	—	—	—
1	154	1	102	1	150	239	62 190	—	—	—	—	—	—	—	—	—	—
3	788	—	—	—	—	3	550	—	—	—	—	—	—	—	—	—	—
314	134 675	114	139 372	—	—	231	60 242	—	—	—	—	—	—	—	—	—	—
—	—	—	—	—	—	—	—	—	—	—	—	—	—	—	—	—	—
23	6 314	1	700	1	402	18	4 115	—	—	—	—	—	—	—	—	—	—
—	—	—	—	1	261	96	26 246	—	—	—	—	—	—	—	—	—	—
1	511	9	3 653	3	799	10	2 481	—	—	—	—	—	—	—	—	—	—
496	**194 686**	**144**	**152 331**	**6**	**1 612**	**1 102**	**301 111**	**—**	**—**	**—**	**—**	**—**	**—**	**—**	**—**	**—**	**—**
—	—	—	—	—	—	—	—	—	—	—	—	—	—	—	—	—	—
—	—	—	—	—	—	—	—	—	—	—	—	—	—	—	—	—	—
—	—	—	—	—	—	—	—	—	—	—	—	—	—	—	—	—	—
—	—	—	—	—	—	—	—	—	—	—	—	—	—	—	—	—	—

7a. — MOUVEMENT À LA

FRONTIÈRES	VOIES NAVIGABLES	Pays de provenance	MARCHANDISES TRANSPORTÉES (t)								
			Produits alimentaires et agricoles	Combustibles solides	Minerais	Produits métallurgiques	Matériaux de construction bois, verre	Produits des carrières	Produits textiles et cuirs	Produits chimiques	Graisses et huiles industrielles
Française	Meuse	France N	56 676	1 822	2 663	204 319	57 440	52 714	205	132 304	50
		Pays-Bas	—	—	—	—	—	240	—	—	—
		Total :	**56 676**	**1 822**	**2 663**	**204 319**	**57 440**	**52 954**	**205**	**132 304**	**50**
	Sambre	France N	59 534	1 483	763	46 288	135 712	16 310	100	14 746	—
	Haut-Escaut	France N	371 045	177 150	114 234	140 972	241 571	28 808	715	18 906	4 525
	Lys	France N	71 313	18 716	41 514	11 109	24 882	—	—	1 831	237
	Canal de l'Espierres	France N	2 947	—	16 992	—	—	—	—	1 413	—
	Canal de Mons à Condé	Belgique	—	—	—	—	—	—	—	—	—
		France N	19 247	45 814	29 956	5 864	62 723	6 873	—	12 178	—
		Total :	**19 247**	**45 814**	**29 956**	**5 864**	**62 723**	**6 873**	—	**12 178**	—
	Canal de Plassendale à Dunkerque	France N	25 790	2 397	17 472	3 390	1 988	—	—	3 801	9 689
	Total :	Belgique	—	—	—	—	—	—	—	—	—
		France N	**606 552**	**247 382**	**223 594**	**411 942**	**524 316**	**104 705**	**1 020**	**185 179**	**14 501**
		Pays-Bas	—	—	—	—	—	**240**	—	—	—
		Total :	**606 552**	**247 382**	**223 594**	**411 942**	**524 316**	**104 945**	**1 020**	**185 179**	**14 501**
Néerlandaise	Escaut Maritime II	Belgique	2 938	7 113	5 527	598	1 428	7 917	—	73 154	18 028
		France R	6 410	3 255	146	236 548	1 899	6 276	—	594 487	—
		Suisse	2 405	512	1 022	4 684	200	2 571	269	4 023	—
		Pays-Bas	191 499	105 178	73 076	52 631	19 624	1 388 112	2 588	117 852	874 103
		Allemagne	33 470	459 549	3 098	636 485	73 874	769 258	86	335 673	21 576
		Autres	2 691	—	—	—	5 865	1 096	—	280	—
		Total :	**239 413**	**575 607**	**82 869**	**930 946**	**102 890**	**2 175 230**	**2 943**	**1 125 469**	**913 707**
	Canal de Lanaye à Maastricht	Belgique	500	2 048	—	714	—	8 273	—	691	497
		Pays-Bas	16 866	458 860	13 452	45 064	9 183	353 669	420	62 691	14 416
		Allemagne	6 671	159 407	19 954	56 478	7 537	30 213	—	151 638	263
		Autres	—	—	—	—	—	156	—	—	—
		Total :	**24 037**	**620 315**	**33 406**	**102 256**	**16 720**	**392 311**	**420**	**215 020**	**15 176**
	Canal de Maastricht à Bois-le-Duc (Smeermaas)	Belgique	—	620	—	2 354	912	136 654	—	657	—
		Suisse	—	—	—	—	—	—	—	—	—
		Pays-Bas	5 340	220 257	44 624	2 903	11 368	909 950	—	31 560	2 776
		Allemagne	550	139 203	7 235	34 976	5 465	38 713	—	15 798	—
		Total :	**5 890**	**360 080**	**51 859**	**40 233**	**17 745**	**1 085 317**	—	**48 015**	**2 776**
	Canal de Maastricht à Bois-le-Duc (Bocholt)	Belgique	—	—	—	—	—	—	—	—	—
		Pays-Bas	15 553	10 767	18 064	4 750	13 086	526 479	—	8 838	6 277
		Allemagne	1 353	14 963	1 968	310	—	252	—	4 074	480
		Total :	**16 906**	**25 730**	**20 032**	**5 060**	**13 086**	**526 731**	—	**12 912**	**6 757**
	Canal de Gand à Terneuzen	Belgique	5 250	293 091	59 028	5 842	1 409	47 674	2 245	174 992	312 435
		France R	232	—	—	15 464	—	240	172	32 622	—
		Suisse	—	—	—	100	—	—	—	2 102	335
		Pays-Bas	270 339	85 201	22 552	12 553	15 789	1 517 539	26 571	76 834	256 320
		Allemagne	40 662	209 020	4 028	67 498	5 169	480 062	—	139 332	26 246
		Total :	**316 483**	**587 312**	**85 608**	**101 457**	**22 367**	**2 045 515**	**28 988**	**425 882**	**595 336**
	Total :	Belgique	8 688	302 872	64 555	9 508	3 749	200 518	2 245	249 494	330 960
		France R	6 642	3 255	146	252 012	1 899	6 516	172	627 109	—
		Suisse	2 405	512	1 022	4 784	200	2 571	269	6 125	335
		Pays-Bas	499 597	880 263	171 768	117 901	69 050	4 695 749	29 579	297 775	1 153 892
		Allemagne	82 706	982 142	36 283	795 747	92 045	1 318 498	86	646 515	48 565
		Autres	2 691	—	—	—	5 865	1 252	—	280	—
		Total :	**602 729**	**2 169 044**	**273 774**	**1 179 952**	**172 808**	**6 225 104**	**32 351**	**1 827 298**	**1 533 752**
Total général :			**1209 281**	**2 416 426**	**497 368**	**1 591 894**	**697 124**	**6 330 049**	**33 371**	**2 012 477**	**1 548 253**

FRONTIÈRE. — À L'ENTRÉE. ANNÉE 1956.

Divers	Total	NOMBRE DE BATEAUX chargés							vides						
		Belges	Suisses	Français	Néerlandais	Allemands	Autres	Total	Belges	Suisses	Français	Néerlandais	Allemands	Autres	Total
4 312	512 505	1 728	—	147	119	3	19	2 016	264	—	88	148	1	2	503
—	240	1	—	—	—	—	—	1	—	—	—	—	—	—	—
4 312	**512 745**	**1 729**	—	**147**	**119**	**3**	**19**	**2 017**	**264**	—	**88**	**148**	**1**	**2**	**503**
53 430	328 366	1 233	—	103	20	—	6	1 362	851	—	13	10	1	1	876
81 666	1 179 592	3 863	—	587	242	7	8	4 707	373	2	42	71	—	—	488
4 958	174 560	636	—	106	76	1	1	820	297	—	10	71	—	—	378
—	21 352	83	—	7	26	—	—	116	211	—	5	55	—	—	271
—	—	—	—	—	—	—	—	—	5	—	—	—	—	—	5
29 580	212 235	574	—	289	4	—	4	871	662	—	41	15	1	—	719
29 580	**212 235**	**574**	—	**289**	**4**	—	**4**	**871**	**667**	—	**41**	**15**	**1**	—	**724**
12 673	77 200	317	—	16	40	—	—	373	231	—	3	19	—	—	253
—	—	—	—	—	—	—	—	—	**5**	—	—	—	—	—	**5**
186 619	**2 505 810**	**8 434**	—	**1 255**	**527**	**11**	**38**	**10 265**	**2 889**	**2**	**202**	**389**	**3**	**3**	**3 488**
—	**240**	**1**	—	—	—	—	—	**1**	—	—	—	—	—	—	—
186 619	**2 506 050**	**8 435**	—	**1 255**	**527**	**11**	**38**	**10 266**	**2 894**	**2**	**202**	**389**	**3**	**3**	**3 493**
8 597	125 300	205	1	1	65	—	—	272	1 287	15	21	109	19	1	1 452
432 845	1 281 866	175	75	1 185	289	68	—	1 792	3	7	4	2	4	—	20
94 918	110 604	46	181	3	83	28	3	344	18	281	1	8	21	—	329
246 720	3 071 383	1 986	165	5	5 962	45	2	8 165	363	42	12	726	42	3	1 188
531 160	2 864 229	2 046	203	47	1 801	1 020	5	5 122	69	53	1	81	228	—	432
—	9 932	19	—	—	6	7	3	35	—	—	—	—	—	—	—
1 314 240	**7 463 314**	**4 477**	**625**	**1 241**	**8 206**	**1 168**	**13**	**15 730**	**1 740**	**398**	**39**	**926**	**314**	**4**	**3 421**
2 696	15 419	21	—	4	49	—	—	74	2	—	—	3	—	—	5
78 066	1 052 687	1 746	—	88	1 970	3	10	3 817	490	—	7	2 114	12	—	2 623
39 419	471 580	1 234	—	30	246	28	11	1 549	14	—	—	—	4	—	18
—	156	—	—	—	1	—	—	1	—	—	—	—	—	—	—
120 181	**1 539 842**	**3 001**	—	**122**	**2 266**	**31**	**21**	**5 441**	**506**	—	**7**	**2 117**	**16**	—	**2 646**
—	141 197	344	—	1	37	1	—	383	9	—	1	12	—	—	22
—	—	—	—	—	—	—	—	—	—	—	—	1	1	—	2
9 085	1 237 863	2 243	—	8	1 015	5	1	3 272	833	—	2	276	15	—	1 126
6 855	248 795	322	—	2	162	25	—	511	1	—	—	3	—	—	4
15 940	**1 627 855**	**2 909**	—	**11**	**1 214**	**31**	**1**	**4 166**	**843**	—	**3**	**292**	**16**	—	**1 154**
—	—	—	—	—	—	—	—	—	1	—	—	—	—	—	1
16 990	620 804	942	—	2	2 474	7	—	3 425	297	—	2	1 041	3	—	1 343
2 057	25 457	38	—	—	79	4	—	121	6	—	—	86	—	—	92
19 047	**646 261**	**980**	—	**2**	**2 553**	**11**	—	**3 546**	**304**	—	**2**	**1 127**	**3**	—	**1 436**
6 391	908 357	1 354	18	1	201	1	1	1 576	74	8	11	38	33	—	164
1 305	50 035	5	5	47	9	3	—	69	—	1	—	—	—	—	1
—	2 537	1	3	—	1	1	—	6	1	19	—	—	1	1	22
118 444	2 402 142	2 167	4	21	6 083	—	17	8 292	188	8	37	337	9	1	580
10 337	982 354	1 468	4	32	791	104	5	2 404	6	4	—	3	3	—	16
136 477	**4 345 425**	**4 995**	**34**	**101**	**7 085**	**109**	**23**	**12 347**	**269**	**40**	**48**	**378**	**46**	**2**	**783**
17 684	1 190 273	1 924	19	7	352	2	1	2 305	1 373	23	33	162	52	1	1 644
434 150	1 331 901	180	80	1 232	298	71	—	1 861	3	8	4	2	4	—	21
94 918	113 141	47	184	3	84	29	3	350	19	300	1	9	23	1	353
469 305	8 384 879	9 084	169	124	17 504	60	30	26 971	2 171	50	60	4 494	81	4	6 860
589 828	4 592 415	5 108	207	111	3 079	1 181	21	9 707	96	57	1	173	235	—	562
—	10 088	19	—	—	7	7	3	36	—	—	—	—	—	—	—
1 605 885	**15 622 697**	**16 362**	**659**	**1 477**	**21 324**	**1 350**	**58**	**41 230**	**3 662**	**438**	**99**	**4 840**	**395**	**6**	**9 440**
1 792 504	**18 128 747**	**24 797**	**659**	**2 732**	**21 851**	**1 361**	**96**	**51 496**	**6 556**	**440**	**301**	**5 229**	**398**	**9**	**12 933**

7b. — MOUVEMENT À LA

FRONTIÈRES	VOIES NAVIGABLES	Pays de destination	MARCHANDISES TRANSPORTÉES (t)								
			Produits alimentaires et agricoles	Combustibles solides	Minerais	Produits métallurgiques	Matériaux de construction bois, verre	Produits des carrières	Produits textiles et cuirs	Produits chimiques	Graisses et huiles industrielles
Française	Meuse	France N	37 846	498 561	7 886	67 152	2 938	31 805	—	14 936	242
		Suisse	—	3 440	—	249	—	1 003	—	212	—
		Allemagne	—	—	—	248	—	—	—	—	—
		Total :	**37 846**	**502 001**	**7 886**	**67 649**	**2 938**	**32 808**	—	**15 148**	**242**
	Sambre	France N	8 386	402 336	1 389	86 936	1 955	157 202	—	11 642	1 300
		Suisse	—	505	—	—	—	—	—	—	—
		Total :	**8 386**	**402 841**	**1 389**	**86 936**	**1 955**	**157 202**	—	**11 642**	**1 300**
	Haut-Escaut	Belgique	—	—	—	—	—	—	—	—	—
		France N	179 494	242 861	265 616	75 976	7 390	160 152	1 461	34 117	92 994
		Total :	**179 494**	**242 861**	**265 616**	**75 976**	**7 390**	**160 152**	**1 461**	**34 117**	**92 994**
	Lys	France N	119 826	21 109	13 947	645	—	61 223	505	15 634	—
	Canal de l'Espierres	France N	16 088	2 232	11 555	238	—	60 508	7 289	7 276	2 042
	Canal de Mons à Condé	France N	471	38 325	—	7 463	1 308	116 215	—	19 185	—
	Canal de Plassendale à Dunkerque	France N	15 725	5 066	—	8 012	65	—	14 553	10 529	196
	Total :	Belgique	—	—	—	—	—	—	—	—	—
		France N	**377 836**	**1 210 490**	**300 393**	**246 422**	**13 656**	**587 105**	**23 808**	**113 319**	**96 774**
		Suisse	—	**3 945**	—	**249**	—	**1 003**	—	**212**	—
		Allemagne	—	—	—	**248**	—	—	—	—	—
		Total :	**377 836**	**1 214 435**	**300 393**	**246 919**	**13 656**	**588 108**	**23 808**	**113 531**	**96 774**
Néerlandaise	Escaut Maritime II	Belgique	5 250	292 516	58 051	5 842	1 409	16 013	2 245	172 487	312 435
		France R	178 885	514 916	3 325	1 226	115	935	782	17 824	4 120
		Suisse	157 630	242 581	1 700	25 522	3 512	18 723	200	980	372 005
		Pays-Bas	183 462	878 626	7 445	193 813	126 081	247 044	2 865	79 628	350 623
		Allemagne	115 433	462 564	908 769	83 835	36 310	38 883	13 766	66 299	119 834
		Autres	—	—	—	—	450	1 358	—	—	—
		Total :	**640 660**	**2 391 203**	**979 290**	**310 238**	**167 877**	**322 956**	**19 858**	**337 218**	**1 159 017**
	Canal de Lanaye à Maastricht	Belgique	—	620	—	2 354	912	742	—	657	—
		France R	—	263	—	305	—	—	—	—	—
		Suisse	248	1 767	—	1 402	—	205	—	—	—
		Pays-Bas	29 008	278 743	1 409	377 922	296 341	249 612	—	141 569	—
		Allemagne	25 655	13 953	7 018	156 093	3 646	33 685	305	92 620	—
		Total :	**54 911**	**295 346**	**8 427**	**538 076**	**300 899**	**284 244**	**305**	**234 846**	—
	Canal de Maastricht à Bois-le-Duc (Smeermaas)	Belgique	500	2 643	—	714	—	6 621	—	3 196	497
		France R	—	—	—	100	—	—	—	—	—
		Suisse	—	57 327	—	10 815	—	811	—	—	—
		Pays-Bas	4 738	413 158	8 798	129 947	79 294	669 045	—	97 443	2 540
		Allemagne	—	14 295	36 410	51 699	155	21 594	—	100 389	—
		Total :	**5 238**	**487 423**	**45 208**	**193 275**	**79 449**	**698 071**	—	**201 028**	**3 037**
	Canal de Maastricht à Bois-le-Duc (Bocholt)	Belgique	—	—	—	—	—	176 192	—	—	—
		France R	—	—	—	237	—	199	—	—	—
		Suisse	—	—	—	—	—	3 846	—	—	—
		Pays-Bas	19 062	19 297	23 389	48 655	64 761	22 643	—	27 757	—
		Allemagne	652	251	669	9 333	805	2 512	—	—	—
		Total :	**19 714**	**19 548**	**24 058**	**58 225**	**65 566**	**205 392**	—	**27 757**	—
	Canal de Gand à Terneuzen	Belgique	2 595	7 113	5 527	494	1 428	985	—	72 800	18 471
		France R	—	—	—	—	—	—	—	—	690
		Suisse	—	10 880	—	—	—	—	—	—	4 479
		Pays-Bas	126 995	225 296	3 245	15 771	477 024	123 490	612	78 626	15 096
		Allemagne	114 867	177 675	307 154	9 339	6 634	3 005	421	64 274	28 332
		Autres	—	—	—	—	—	—	—	—	—
		Total :	**244 457**	**420 964**	**315 926**	**25 604**	**485 086**	**127 480**	**1 033**	**215 700**	**67 068**
	Total :	Belgique	8 345	302 892	63 578	9 404	3 749	200 553	2 245	249 140	331 403
		France R	178 885	515 179	3 325	1 868	115	1 134	782	17 824	4 810
		Suisse	157 878	312 555	1 700	37 739	3 512	23 585	200	980	376 484
		Pays-Bas	363 265	1 815 120	44 286	766 108	1043 501	1 311 834	3 477	425 023	368 259
		Allemagne	256 607	668 738	1260 020	310 299	47 550	99 679	14 492	323 582	148 166
		Autres	—	—	—	—	450	1 358	—	—	—
		Total :	**964 980**	**3 614 484**	**1372 909**	**1 125 418**	**1098 877**	**1 638 143**	**21 196**	**1 016 549**	**1 229 122**
	Total général :		**1342 816**	**4 828 919**	**1673 302**	**1 372 337**	**1112 533**	**2 226 251**	**45 004**	**1 130 080**	**1 325 896**

Divers	Total	NOMBRE DE BATEAUX chargés							vides						
		Belges	Suisses	Français	Néerlandais	Allemands	Autres	Total	Belges	Suisses	Français	Néerlandais	Allemands	Autres	Total
80 110	741 476	2 173	1	310	299	2	25	2 810	40	—	—	22	—	—	62
—	4 904	17	1	2	—	—	—	20	—	—	—	—	—	—	—
—	248	1	—	—	—	—	—	1	—	—	—	—	—	—	—
80 110	**746 628**	**2 191**	**2**	**312**	**299**	**2**	**25**	**2 831**	**40**	—	—	**22**	—	—	**62**
17 997	689 143	2 584	—	143	40	1	7	2 775	16	—	6	2	—	—	24
—	505	1	—	1	—	—	—	2	—	—	—	—	—	—	—
17 997	**689 648**	**2 585**	—	**144**	**40**	**1**	**7**	**2 777**	**16**	—	**6**	**2**	—	—	**24**
—	—	—	—	—	—	—	—	—	5	—	—	—	—	—	5
65 031	1 125 092	4 031	2	247	307	—	7	4 594	159	—	203	5	—	1	368
65 031	**1 125 092**	**4 031**	**2**	**247**	**307**	—	**7**	**4 594**	**164**	—	**203**	**5**	—	**1**	**373**
2 294	235 183	930	—	22	150	1	—	1 103	45	—	66	12	—	—	123
—	107 228	420	—	9	108	1	—	538	12	—	—	—	—	—	12
530	183 497	521	—	179	2	—	3	705	16	—	90	3	—	—	109
10 248	64 394	365	—	5	46	—	—	416	157	—	46	15	—	—	218
—	—	—	—	—	—	—	—	—	**5**	—	—	—	—	—	**5**
176 210	**3 146 013**	**11 024**	**3**	**915**	**952**	**5**	**42**	**12 941**	**445**	—	**411**	**59**	—	**1**	**916**
—	**5 409**	**18**	**1**	**3**	—	—	—	**22**	—	—	—	—	—	—	—
—	**248**	**1**	—	—	—	—	—	**1**	—	—	—	—	—	—	—
176 210	**3 151 670**	**11 043**	**4**	**918**	**952**	**5**	**42**	**12 964**	**450**	—	**411**	**59**	—	**1**	**921**
6 391	872 639	1 289	18	1	166	1	1	1 476	74	8	11	38	33	—	164
93 726	815 854	48	24	816	61	42	—	991	—	—	2	—	—	—	2
391 256	1 214 109	340	582	77	494	298	3	1 794	1	—	—	1	—	—	2
115 208	2 184 795	1 488	24	22	4 285	71	4	5 894	807	49	251	1 655	146	1	2 909
146 167	1 991 860	1 200	85	155	834	643	4	2 921	62	1	—	30	12	—	105
—	1 808	4	—	—	3	—	—	7	—	—	—	1	—	—	1
752 748	**7 081 065**	**4 369**	**733**	**1 071**	**5 843**	**1 055**	**12**	**13 083**	**944**	**58**	**264**	**1 725**	**191**	**1**	**3 183**
—	5 285	7	—	—	16	—	—	23	9	—	1	10	—	—	20
—	568	2	—	—	—	—	—	2	—	—	—	—	—	—	—
—	3 622	7	2	1	2	1	—	13	—	—	—	—	—	—	—
10 385	1 384 989	1 954	—	31	3 798	9	1	5 793	316	—	22	285	2	1	626
24 524	357 499	957	—	15	174	35	6	1 187	5	—	10	—	—	—	15
34 909	**1 751 963**	**2 927**	**2**	**47**	**3 990**	**45**	**7**	**7 018**	**330**	—	**33**	**295**	**2**	**1**	**661**
1 938	16 109	22	—	4	42	—	—	68	2	—	—	3	—	—	5
—	100	1	—	—	—	—	—	1	—	—	—	—	—	—	—
777	69 730	80	4	—	37	30	1	152	—	—	—	—	—	—	—
12 904	1 417 867	1 624	—	9	1 748	5	—	3 386	1 221	—	28	697	6	—	1 952
130 369	354 911	404	1	2	309	33	3	752	1	—	2	—	—	—	3
145 988	**1 858 717**	**2 131**	**5**	**15**	**2 136**	**68**	**4**	**4 359**	**1 224**	—	**30**	**700**	**6**	—	**1 960**
—	176 192	406	—	1	72	1	—	480	—	—	—	—	—	—	—
—	436	1	—	—	—	1	—	2	—	—	—	1	—	—	1
—	3 846	4	3	—	1	11	—	19	—	—	—	—	—	—	—
566	226 130	449	—	1	783	1	1	1 235	1 959	1	6	2 470	4	—	4 440
—	14 222	36	1	—	27	3	—	67	—	—	—	—	1	—	1
566	**420 826**	**896**	**4**	**2**	**883**	**17**	**1**	**1 803**	**1 959**	**1**	**6**	**2 471**	**5**	—	**4 442**
9 355	118 768	199	1	1	54	—	—	255	1 289	15	21	109	19	1	1 454
190	880	1	—	—	1	—	—	2	—	—	1	—	1	—	2
632	15 991	2	34	—	7	1	—	44	—	—	—	—	—	—	—
42 999	1 109 154	1 735	3	39	2 632	12	53	4 474	1 399	12	20	4 082	46	2	5 561
64 485	776 186	1 172	10	54	378	75	1	1 690	66	—	3	9	4	—	82
180	180	—	—	—	—	1	—	1	—	—	—	—	—	—	—
117 841	**2 021 159**	**3 109**	**48**	**94**	**3 072**	**89**	**54**	**6 466**	**2 754**	**27**	**45**	**4 200**	**70**	**3**	**7 099**
17 684	1 188 993	1 923	19	7	350	2	1	2 302	1 374	23	33	160	52	1	1 643
93 916	817 838	53	24	816	62	43	—	998	—	—	3	1	1	—	5
392 665	1 307 298	433	625	78	541	341	4	2 022	1	—	—	1	—	—	2
182 062	6 322 935	7 250	27	102	13 246	98	59	20 782	5 702	62	327	9 189	204	4	15 488
365 545	3 494 678	3 769	97	226	1 722	789	14	6 617	134	1	15	39	17	—	206
180	1 988	4	—	—	3	1	—	8	—	—	—	1	—	—	1
1 052 052	**13 133 730**	**13 432**	**792**	**1 229**	**15 924**	**1 274**	**78**	**32 729**	**7 211**	**86**	**378**	**9 391**	**274**	**5**	**17 345**
1 228 262	**16 285 400**	**24 475**	**796**	**2 147**	**16 876**	**1 279**	**120**	**45 693**	**7 661**	**86**	**789**	**9 450**	**274**	**6**	**18 266**

Statistique des accidents de roulage et de la circulation sur la voie publique – année 1956

1. — Aperçu général.

Cet exposé fait suite à celui qui a paru dans le « Bulletin de Statistique » du mois de septembre 1956 et qui se rapportait aux données de l'année 1955.

Dans ce même bulletin, des précisions ont été fournies sur la méthode suivie pour l'élaboration de cette statistique.

Les tableaux ci-après ont pour but de présenter les résultats essentiels; des données plus détaillées, notamment le nombre d'accidents par commune, apparaîtront dans une brochure qui sera publiée incessamment.

L'augmentation du nombre d'accidents et de celui des victimes, qui s'est manifestée assez fortement au cours des dernières années, persiste en 1956. En effet, le tableau C 1 mentionne 132 327 accidents de roulage contre 125 240 en 1955, soit un accroissement de 6 %.

De même, on constate une augmentation du nombre de blessés et de tués par rapport aux années antérieures.

2. — Nombre d'accidents et leurs conséquences par rapport à l'effectif des véhicules à moteur.

Le tableau C 2 compare le nombre d'accidents à celui des véhicules à moteur en circulation.

Il apparaît que le nombre d'accidents par 10 000 véhicules à moteur s'est sensiblement accru jusqu'en 1954, pour se stabiliser au cours des dernières années : de 1 451 en 1954, il est passé à 1 419 en 1956. D'autre part, l'accroissement du parc des véhicules à moteur en 1956 n'a pas provoqué une augmentation du nombre des victimes par 10 000 véhicules à moteur : le nombre des tués sur place par 10 000 véhicules n'a pas varié, tandis que le nombre de blessés graves et celui des blessés légers sont en légère régression.

A ce sujet, il y a lieu de noter que les mesures restrictives prises à la fin de l'année concernant la consommation de l'essence (interdiction de circuler le dimanche et limitation de la vitesse) ont très probablement exercé une certaine influence sur cette évolution.

Ce tableau fournit également le nombre de victimes pour une moyenne de 1 000 accidents. Si l'on considère les chiffres de l'année précédente, les conséquences des accidents n'ont pas tellement varié par 1 000 accidents : 7 tués sur place, 77 blessés graves et 331 blessés légers; on peut en conclure que le caractère de gravité des accidents est resté sensiblement constant au cours des dernières années.

3. — Principales circonstances qui ont donné lieu aux accidents.

Le tableau C 3 reprend les principales circonstances auxquelles on peut attribuer les accidents.

Les circonstances les plus fréquentes sont les mêmes qu'en 1955 et sont au nombre de trois :

— Non observance du droit de priorité.	32,1 %
— Dépassement d'un véhicule en marche ou à l'arrêt	14,8 %
— Excès de vitesse	14,6 %
soit	61,5 %

Il est regrettable de devoir constater que la non observance du droit de priorité continue à se manifester d'une façon de plus en plus fréquente.

4. — Coefficients de risque d'après le genre de véhicule.

Dans les tableaux C 4 et C 5 on a envisagé les conséquences des accidents sous deux angles différentes :

1) Quel est le danger relatif pour les conducteurs et passagers des différentes sortes de véhicules en circulation; autrement dit, quelle est la proportion du nombre de victimes par rapport au nombre de véhicules en circulation ?
2) En cas d'accident, quel est le danger relatif pour les conducteurs et passagers des différents genres de véhicules, impliqués dans l'accident, autrement dit, quelle est la proportion du nombre de victimes par rapport au nombre de véhicules impliqués dans l'accident ?

Dans le premier cas, la proportion a été exprimée par rapport à 10 000 véhicules engagés dans la circulation; dans le second cas, la proportion a été exprimée par rapport à 1 000 véhicules (ou personnes, lorsqu'il s'agit de piétons) impliqués dans l'accident.

Tableau C 1. – NOMBRE D'ACCIDENTS DE ROULAGE ET LEURS CONSÉQUENCES PENDANT LA PÉRIODE 1947-1956.

ANNÉE	Accidents			Tués sur place			Blessés graves			Blessés légers		
	Nombre	Augmentation ou diminution par rapport à l'année précédente		Nombre	Augmentation ou diminution par rapport à l'année précédente		Nombre	Augmentation ou diminution par rapport à l'année précédente		Nombre	Augmentation ou diminution par rapport à l'année précédente	
		Nombre	%		Nombre	%		Nombre	%		Nombre	%
1947	30 720	—	—	628	—	—	2 316	—	—	8 946	—	—
1948	39 686	+ 8 966	+ 29	715	+ 87	+ 14	2 584	+ 268	+ 12	10 754	+ 1 808	+ 20
1949	46 901	+ 7 215	+ 18	713	— 2	—	2 740	+ 156	+ 6	12 229	+ 1 475	+ 14
1950	61 098	+ 14 197	+ 30	721	+ 8	+ 1	3 453	+ 713	+ 26	16 177	+ 3 948	+ 32
1951	82 182	+ 21 084	+ 35	792	+ 71	+ 10	4 718	+ 1 265	+ 37	22 720	+ 6 543	+ 40
1952	92 724	+ 10 542	+ 13	739	— 53	— 7	5 233	+ 515	+ 11	25 742	+ 3 022	+ 13
1953	101 810	+ 9 086	+ 10	702	— 37	— 5	6 090	+ 857	+ 16	30 768	+ 5 026	+ 20
1954	113 460	+ 11 650	+ 11	811	+ 109	+ 16	7 126	+ 1 036	+ 17	36 483	+ 5 715	+ 19
1955	125 240	+ 11 780	+ 10	828	+ 19	+ 2	9 687	+ 2 561	+ 36	40 670	+ 4 187	+ 11
1956	132 327	+ 7 087	+ 6	902	+ 74	+ 9	10 218	+ 531	+ 5	43 823	+ 3 153	+ 8

Tableau C 2. – NOMBRE D'ACCIDENTS DE ROULAGE ET LEURS CONSÉQUENCES PAR RAPPORT À L'EFFECTIF DES VÉHICULES À MOTEUR PENDANT LA PÉRIODE 1947-1956.

ANNÉE	Nombre d'accidents par 10 000 véhicules à moteur	Nombre de tués sur place par 10 000 véhicules à moteur	Nombre de blessés graves par 10 000 véhicules à moteur	Nombre de blessés légers par 10 000 véhicules à moteur	Nombre de tués sur place par 1 000 accidents	Nombre de blessés graves par 1 000 accidents	Nombre de blessés légers par 1 000 accidents
1947	921	19	69	269	20	75	291
1948	960	17	62	260	18	65	271
1949	972	15	57	253	15	58	261
1950	1 095	13	62	289	12	57	265
1951	1 305	13	75	361	10	57	276
1952	1 372	11	77	381	8	56	278
1953	1 387	9	83	419	7	60	302
1954	1 451	10	91	466	7	63	321
1955	1 461	10	113	474	7	77	325
1956	1 419	10	109	470	7	77	331

Tableau C 3. — RÉPARTITION EN POURCENTAGES DES PRINCIPALES CIRCONSTANCES QUI ONT DONNÉ LIEU AUX ACCIDENTS PENDANT LA PÉRIODE 1951-1956.

CIRCONSTANCES ATTRIBUABLES	1951	1952	1953	1954	1955	1956
a) **A des conducteurs**						
Excès de vitesse	13,9	17,2	21,5	22,9	15,1	14,6
Conduite sur le coté interdit	6,5	6,4	6,3	6,5	5,2	5,2
Non observation du droit de priorité	26,5	27,7	27,7	28,8	31,5	32,1
Dépassement d'un véhicule en marche ou à l'arrêt	22,2	20,1	19,2	17,6	16,1	14,8
Signaux fautifs ou omission de donner les signaux requis	1,6	1,4	1,1	1,2	1,4	1,2
Marche arrière	6,0	6,0	5,5	5,4	5,7	6,0
Autres	8,8	8,3	7,0	7,1	11,3	12,6
b) **A des piétons ou passagers**						
Inattention sur la route	4,2	4,1	3,8	4,2	3,4	3,5
Autres	0,4	0,2	0,2	0,2	0,9	1,0
c) **Aux véhicules**						
Mauvais fonctionnement des appareils de freinage	1,3	1,2	0,9	0,9	0,6	0,7
Autres	1,1	0,8	0,9	0,8	0,8	0,7
d) **Aux conditions atmosphériques**						
Verglas ou neige	0,9	2,5	2,0	1,2	2,7	2,6
Autres	1,9	0,5	1,1	0,4	1,4	1,0
e) **Aux conditions de la route**	1,2	1,0	0,6	0,8	1,0	1,1
f) **Autres circonstances et circonstances inconnues**	3,5	2,6	2,2	2,0	2,9	2,9
Total :	**100,0**	**100,0**	**100,0**	**100,0**	**100,0**	**100,0**

Tableau C 4. — ÉVOLUTION DES COEFFICIENTS DE RISQUE D'APRÈS LA NATURE DES VÉHICULES EN CIRCULATION PENDANT LA PÉRIODE 1951-1956.

(Rapport du nombre de victimes au nombre de véhicules en circulation.)

ANNÉE	CONDUCTEURS ET PASSAGERS							
	Tués sur place		Blessés graves		Blessés légers		Nombre total de victimes	
	Nombre absolu	Par 10 000 véhicules en circulation	Nombre absolu	Par 10 000 véhicules en circulation	Nombre absolu	Par 10 000 véhicules en circulation	Nombre absolu	Par 10 000 véhicules en circulation
A. — Autos pour personnes.								
1951	152	5,0	1 167	38,4	6 542	215,2	7 861	258,5
1952	166	5,2	1 154	36,1	7 133	222,9	8 453	264,2
1953	164	4,4	1 431	38,9	8 077	219,4	9 672	262,7
1954	182	4,1	1 624	36,9	10 689	243,1	12 495	284,2
1955	215	4,4	2 224	45,4	11 786	240,9	14 225	290,7
1956	236	4,4	2 503	46,4	13 169	244,4	15 908	295,2
B. — Camions.								
1951	35	2,3	200	13,2	1 275	84,2	1 510	99,7
1952	44	3,0	235	15,9	1 440	97,8	1 719	116,7
1953	43	2,7	231	14,5	1 642	103,2	1 916	120,5
1954	36	2,7	325	24,6	1 989	150.6	2 350	177,8
1955	33	2,4	386	27,8	2 153	155,1	2 572	185,2
1956	51	3,5	438	30,1	2 402	164,9	2 891	198,5
C. — Motocyclettes.								
1951	130	7,6	966	56,2	4 006	233,1	5 102	296,9
1952	112	6,5	1 216	71,5	5 040	296,3	6 368	374,4
1953	144	7,1	1 619	79,7	7 473	367,9	9 236	454,7
1954	156	7,5	1 877	90,7	8 916	431,0	10 949	529,3
1955	177	7,8	2 724	120,9	10 890	483,5	13 791	612,3
1956	175	7,2	2 796	114,8	11 529	473,2	14 500	595,2
D. — Bicyclettes.								
1951	183	0,6	927	3,1	5 582	18,6	6 692	22,3
1952	161	0,5	1 031	3,4	6 180	20,6	7 372	24,6
1953	149	0,5	1 095	3,7	6 812	22,8	8 056	26,9
1954	143	0,5	1 256	4,2	7 215	24,1	8 614	28,8
1955	133	0,5	1 615	5,5	7 286	24,9	9 034	30,8
1956	138	0,5	1 460	5,0	7 145	24,5	8 743	30,0

Tableau C 5. — ÉVOLUTION DES COEFFICIENTS DE RISQUE D'APRÈS LA NATURE DES VÉHICULES IMPLIQUÉS DANS LES ACCIDENTS PENDANT LA PÉRIODE 1951-1956.

(Rapport du nombre de victimes au nombre de véhicules impliqués dans l'accident.)

ANNÉE	CONDUCTEURS ET PASSAGERS							
	Tués sur place		Blessés graves		Blessés légers		Nombre total de victimes	
	Nombre absolu	Par 1000 véhicules impliqués dans l'accident	Nombre absolu	Par 1000 véhicules impliqués dans l'accident	Nombre absolu	Par 1000 véhicules impliqués dans l'accident	Nombre absolu	Par 1000 véhicules impliqués dans l'accident
A. — Autos pour personnes.								
1951	152	1,9	1 167	14,3	6 542	80,4	7 861	96,7
1952	166	1,8	1 154	12,8	7 133	78,9	8 453	93,6
1953	164	1,6	1 431	14,8	8 077	83,6	9 672	100,0
1954	182	1,7	1 624	14,7	10 689	97,1	12 495	113,5
1955	215	1,8	2 224	18,4	11 786	97,6	14 225	117,9
1956	236	1,9	2 503	19,8	13 169	103,9	15 908	125,5
B. — Camions.								
1951	35	1,1	200	6,2	1 275	39,5	1 510	46,8
1952	44	1,2	235	6,5	1 440	39,6	1 719	47,3
1953	43	1,1	231	6,2	1 642	43,8	1 916	51,2
1954	36	0,9	325	8,2	1 989	50,1	2 350	59,2
1955	33	0,8	386	8,8	2 153	48,9	2 572	58,5
1956	51	1,1	438	9,3	2 402	51,2	2 891	61,6
C. — Motocyclettes.								
1951	130	15,5	966	115,2	4 006	477,7	5 102	608,4
1952	112	10,7	1 216	116,5	5 040	482,9	6 368	610,2
1953	144	10,1	1 619	113,4	7 473	523,4	9 236	646,9
1954	156	9,7	1 877	116,5	8 916	553,2	10 949	679,3
1955	177	9,2	2 724	142,3	10 890	568,9	13 791	720,5
1956	175	8,7	2 796	139,0	11 529	573,3	14 500	721,1
D. — Bicyclettes.								
1951	183	15,9	927	80,8	5 582	486,4	6 692	583,2
1952	161	13,2	1 031	84,4	6 180	505,6	7 372	603,2
1953	149	11,2	1 095	82,0	6 812	510,3	8 056	603,6
1954	143	10,4	1 256	91,0	7 215	522,9	8 614	624,3
1955	133	9,4	1 615	114,2	7 286	515,4	9 034	639,0
1956	138	10,2	1 460	107,8	7 145	527,4	8 743	645,4
E. — Piétons.								
1951	263	45,4	1 303	224,8	3 997	689,5	5 563	959,6
1952	226	35,9	1 378	218,8	4 451	706,8	6 055	961,6
1953	182	27,6	1 408	213,3	4 725	715,7	6 315	956,5
1954	263	34,9	1 662	220,7	5 219	693,0	7 144	948,6
1955	229	29,5	2 127	274,3	5 378	693,5	7 734	997,4
1956	253	30,7	2 212	268,2	5 634	683,0	8 099	981,8

Tableau 1. – NOMBRE D'ACCIDENTS ET DE VICTIMES PAR PROVINCE,

	Collision entre 2 usagers de la route							Un usager contre véhicule qui ne participe pas à la circulation						
	Nombre d'accidents			Nombre de victimes				Nombre d'accidents			Nombre de victimes			
	avec dommages matériels		total (1)	tués sur place	blessés graves	blessés légers	total	avec dommages matériels		total (1)	tués sur place	blessés graves	blessés légers	total
	légers	importants						légers	importants					
Provinces :														
Anvers	17 488	3 125	21 217	88	1 210	6 099	7 397	2 867	394	3 300	3	72	335	410
Brabant	21 389	6 506	28 970	144	1 558	8 778	10 480	3 777	934	4 740	3	92	466	561
Flandre occidentale	6 676	2 214	9 219	82	819	3 675	4 576	1 413	398	1 832	5	59	229	293
Flandre orientale	8 250	2 335	10 961	95	875	4 061	5 031	1 713	321	2 064	4	42	263	309
Hainaut	6 843	3 351	10 740	75	1 093	4 781	5 949	1 751	686	2 463	5	106	355	466
Liège	7 652	3 714	11 843	70	986	4 591	5 647	1 685	597	2 298	6	55	233	294
Limbourg	2 760	819	3 703	60	517	1 657	2 234	428	97	528	3	15	75	93
Luxembourg	780	653	1 517	20	240	837	1 097	131	70	201	—	7	33	40
Namur	2 043	1 316	3 504	30	375	1 676	2 081	491	177	675	1	14	106	121
Le Royaume (2) :	**73 881**	**24 033**	**101 674**	**664**	**7 673**	**36 155**	**44 492**	**14 256**	**3 674**	**18 101**	**30**	**462**	**2 095**	**2 587**
Communes de :														
moins de 5 000 habitants	13 970	7 975	22 866	342	3 195	11 206	14 743	2 035	914	2 970	15	170	564	749
5 000 à moins de 20 000 habitants.	16 793	6 622	24 331	204	2 437	9 863	12 504	3 074	1 075	4 189	9	165	606	780
20 000 à moins de 50 000 habitants.	12 528	3 862	16 990	65	911	5 552	6 528	3 130	799	3 968	3	63	401	467
50 000 à moins de 100 000 habitants.	7 311	1 841	9 527	10	363	2 578	2 951	1 315	281	1 614	—	27	149	176
100 000 habitants et plus	23 279	3 733	27 960	43	767	6 956	7 766	4 702	605	5 360	3	37	375	415
Total :	**73 881**	**24 033**	**101 674**	**664**	**7 673**	**36 155**	**44 492**	**14 256**	**3 674**	**18 101**	**30**	**462**	**2 095**	**2 587**
Total 1955 :	**69 942**	**22 960**	**96 679**	**613**	**7 459**	**33 628**	**41 700**	**13 321**	**3 284**	**16 732**	**31**	**367**	**1 798**	**2 196**
Total 1954 :	**73 528**	**11 213**	**88 280**	**603**	**5 445**	**30 200**	**36 248**	**13 285**	**1 480**	**14 887**	**26**	**297**	**1 649**	**1 972**
Total 1953 :	**66 289**	**10 289**	**79 989**	**505**	**4 734**	**25 860**	**31 099**	**11 951**	**1 348**	**13 393**	**16**	**240**	**1 367**	**1 623**
Grands centres (3) :														
Anvers	12 230	1 272	13 902	25	420	3 366	3 811	2 126	177	2 337	—	20	179	199
Bruxelles	15 912	3 515	20 238	29	603	5 469	6 101	2 868	582	3 474	—	29	277	306
Charleroi	2 273	729	3 172	9	204	1 101	1 314	669	188	864	3	18	103	124
Gand	3 259	731	4 111	6	162	1 148	1 316	906	109	1 032	—	7	100	107
Liège	4 646	2 038	6 921	17	378	2 334	2 729	1 066	346	1 424	4	24	123	151
Les cinq grands centres :	**38 320**	**8 285**	**48 344**	**86**	**1 767**	**13 418**	**15 271**	**7 635**	**1 402**	**9 131**	**7**	**98**	**782**	**887**
Les cinq grands centres 1955 :	**36 366**	**8 312**	**46 420**	**82**	**1 775**	**12 802**	**14 659**	**7 129**	**1 385**	**8 574**	**8**	**93**	**700**	**801**
Les cinq grands centres 1954 :	**38 563**	**4 198**	**44 446**	**68**	**1 377**	**12 126**	**13 571**	**7 443**	**627**	**8 124**	**3**	**71**	**609**	**683**
Les cinq grands centres 1953 :	**34 769**	**3 802**	**40 233**	**59**	**1 256**	**10 680**	**11 995**	**6 713**	**523**	**7 283**	**1**	**57**	**511**	**569**

(1) Y compris les accidents sans dommages matériels.
(2) Dans les tableaux, les accidents entre plus de 2 usagers de la route ont généralement été décomposés de manière à constituer une série d'accidents

NOMBRE D'ACCIDENTS ENTRE	Anvers	Brabant	Flandre occidentale	Flandre orientale
3 usagers	1 092	1 475	431	525
4 usagers et plus	152	213	70	57

(3) Composition des grands centres :
Anvers : Anvers, Berchem, Borgerhout, Deurne, Hoboken, Merksem, Mortsel, Wilrijk.
Bruxelles : Anderlecht, Auderghem, Berchem-Sainte-Agathe, Bruxelles, Etterbeek, Evere, Forest, Ganshoren, Ixelles, Jette, Koekelberg, Molenbeek-
Charleroi : Charleroi, Couillet, Dampremy, Gilly, Jumet, Lodelinsart, Marchienne-au-Pont, Marcinelle, Monceau-sur-Sambre, Montignies-sur-Sambre,
Gand : Gand, Gentbrugge, Ledeberg, Sint-Amandsberg.
Liège : Angleur, Ans, Bressoux, Chênée, Flémalle-Grande, Flémalle-Haute, Glain, Grâce-Berleur, Grivegnée, Herstal, Hollogne-aux-Pierres, Jemeppe,

PAR GROUPE DE COMMUNES ET DANS LES CINQ GRANDS CENTRES. — ANNÉE 1956.

Collision avec un obstacle fixe							Autre accident							Total							
Nombre d'accidents			Nombre de victimes				Nombre d'accidents			Nombre de victimes				Nombre d'accidents			Nombre de victimes				
avec dommages matériels		total (1)	tués sur place	blessés graves	blessés légers	total	avec dommages matériels		total (1)	tués sur place	blessés graves	blessés légers	total	avec dommages matériels		total (1)	tués sur place	blessés graves	blessés légers	total	
légers	importants						légers	importants						légers	importants						
757	531	1 294	32	163	394	589	261	106	404	10	79	249	338	21 373	4 156	26 215	133	1 524	7 077	8 734
1 038	865	1 912	23	232	604	859	389	174	635	5	120	381	506	26 593	8 479	36 257	175	2 002	10 229	12 406
487	413	906	13	136	316	465	284	133	446	13	124	305	442	8 860	3 158	12 403	113	1 138	4 525	5 776
702	477	1 188	14	141	373	528	303	105	447	9	84	270	363	10 968	3 238	14 660	122	1 142	4 967	6 231
572	566	1 143	17	152	413	582	304	139	492	4	90	318	412	9 470	4 742	14 838	101	1 441	5 867	7 409
476	582	1 066	9	162	477	648	374	172	589	6	125	373	504	10 187	5 065	15 796	91	1 328	5 674	7 093
217	232	451	20	114	201	335	111	55	178	1	36	98	135	3 516	1 203	4 860	84	682	2 031	2 797
86	228	317	13	92	181	286	94	83	185	4	48	131	183	1 091	1 034	2 220	37	387	1 182	1 606
246	315	567	10	107	266	383	198	112	332	5	78	223	306	2 978	1 920	5 078	46	574	2 271	2 891
4 581	**4 209**	**8 844**	**151**	**1 299**	**3 225**	**4 675**	**2 318**	**1 079**	**3 708**	**57**	**784**	**2 348**	**3 189**	**95 036**	**32 995**	**132 327**	**902**	**10 218**	**43 823**	**54 943**
1 593	2 087	3 695	97	763	1 647	2 507	1 048	634	1 791	28	439	1 166	1 633	18 646	11 610	31 322	482	4 567	14 583	19 632
1 227	1 180	2 422	36	334	877	1 247	610	261	950	17	213	567	797	21 704	9 138	31 892	266	3 149	11 913	15 328
679	452	1 138	10	104	296	410	313	104	458	4	62	288	354	16 650	5 217	22 554	82	1 140	6 537	7 759
238	130	370	—	28	109	137	78	24	119	1	26	67	94	8 942	2 276	11 630	11	444	2 903	3 358
844	360	1 219	8	70	296	374	269	56	390	7	44	260	311	29 094	4 754	34 929	61	918	7 887	8 866
4 581	**4 209**	**8 844**	**151**	**1 299**	**3 225**	**4 675**	**2 318**	**1 079**	**3 708**	**57**	**784**	**2 348**	**3 189**	**95 036**	**32 995**	**132 327**	**902**	**10 218**	**43 823**	**54 943**
4 264	**4 140**	**8 461**	**126**	**1 243**	**2 977**	**4 346**	**2 078**	**966**	**3 368**	**58**	**618**	**2 267**	**1 943**	**89 605**	**31 350**	**125 240**	**828**	**9 687**	**40 670**	**51 185**
4 703	**2 560**	**7 297**	**130**	**878**	**2 707**	**3 715**	**2 100**	**594**	**2 996**	**52**	**506**	**1 927**	**2 485**	**93 616**	**15 847**	**113 460**	**811**	**7 126**	**36 483**	**44 420**
3 774	**2 115**	**5 922**	**117**	**683**	**1 901**	**2 701**	**1 656**	**565**	**2 506**	**64**	**433**	**1 640**	**2 137**	**83 670**	**14 317**	**101 810**	**702**	**6 090**	**30 768**	**37 560**
438	143	585	3	26	134	163	119	35	182	3	32	123	158	14 913	1 627	17 006	31	498	3 802	4 331
556	316	880	4	50	258	312	172	43	262	2	29	167	198	19 508	4 456	24 854	35	711	6 171	6 917
138	88	226	2	13	65	80	76	26	112	—	15	71	86	3 156	1 031	4 374	14	250	1 340	1 604
212	101	317	1	23	69	93	92	13	123	2	17	76	95	4 469	954	5 583	9	209	1 393	1 611
182	172	360	3	38	139	180	132	51	201	2	31	133	166	6 026	2 607	8 906	26	471	2 729	3 226
1 526	**820**	**2 368**	**13**	**150**	**665**	**828**	**591**	**168**	**880**	**9**	**124**	**570**	**703**	**48 072**	**10 675**	**60 723**	**115**	**2 139**	**15 435**	**17 689**
1 337	**821**	**2 172**	**13**	**187**	**578**	**778**	**588**	**149**	**843**	—	**106**	**569**	**675**	**45 420**	**10 667**	**58 009**	**103**	**2 161**	**14 649**	**16 913**
1 529	**587**	**2 127**	**10**	**126**	**588**	**724**	**549**	**92**	**753**	**5**	**75**	**472**	**552**	**48 084**	**5 504**	**55 450**	**86**	**1 649**	**13 795**	**15 530**
1 307	**534**	**1 849**	**13**	**103**	**475**	**591**	**494**	**82**	**712**	**2**	**76**	**516**	**594**	**43 283**	**4 941**	**50 077**	**75**	**1 492**	**12 182**	**13 749**

entre 2 usagers. Voici quelques données concernant les accidents entre plus de 2 usagers de la route :

Hainaut	Liège	Limbourg	Luxembourg	Namur	Le Royaume
463 59	479 37	127 14	46 —	171 26	4 809 628

Saint-Jean, Saint-Gilles, Saint-Josse-ten-Noode, Schaerbeek, Uccle, Watermael-Boitsfort, Woluwe-Saint-Lambert, Woluwe-Saint-Pierre. Mont-sur-Marchienne.

Jupille, Liège, Mons, Montegnée, Ougrée, Rocourt, Saint-Nicolas, Seraing, Tilleur, Vaux-sous-Chèvremont, Vivegnis, Vottem, Wandre.

Tableau 2. – CIRCONSTANCES AYANT DONNÉ LIEU AUX ACCIDENTS PAR PROVINCE, PAR GROUPE DE COMMUNES ET DANS CINQ GRANDS CENTRES. – ANNÉE 1956.

	Nombre total d'accidents	Circonstances ayant donné lieu à l'accident						Nombre d'accidents avec				
		en rapport avec les		défauts techniques des véhicules	état de la route et conditions atmosphériques	autres	inconnues	tués sur place	blessés graves (1)	blessés légers (2)	dommages matériels seulement	lésions corporelles et dommages matériels
		conducteurs et cyclistes	piétons et passagers									
Provinces :												
Anvers	26 215	24 909	1 031	312	644	327	255	129	1 332	5 615	19 139	6 390
Brabant	36 257	34 902	1 698	503	1 343	532	302	158	1 691	7 627	26 781	8 291
Flandre occidentale	12 403	11 515	570	176	761	221	159	106	972	3 225	8 100	3 918
Flandre orientale	14 660	13 512	720	268	670	301	204	114	987	3 687	9 872	4 334
Hainaut	14 838	13 805	892	274	1 145	469	155	98	1 227	4 231	9 282	4 930
Liège	15 796	14 874	938	288	1 076	425	163	86	1 137	4 112	10 461	4 791
Limbourg	4 860	4 446	296	86	321	136	50	77	576	1 427	2 780	1 939
Luxembourg	2 220	2 052	128	45	284	172	31	35	292	755	1 138	987
Namur	5 078	4 687	238	116	502	202	57	43	489	1 493	3 053	1 845
Le Royaume :	**132 327**	**124 702**	**6 511**	**2 068**	**6 746**	**2 785**	**1 376**	**846**	**8 703**	**32 172**	**90 606**	**37 425**
Communes de :												
moins de 5 000 habitants	31 322	28 531	1 728	693	3 088	1 183	395	444	3 705	9 595	17 578	12 678
5 000 à moins de 20 000 habitants	31 892	29 731	1 784	564	1 812	681	346	255	2 722	8 584	20 331	10 511
20 000 à moins de 50 000 habitants	22 554	21 594	1 035	308	985	337	234	78	1 036	5 183	16 257	5 610
50 000 à moins de 100 000 habitants	11 630	11 148	574	130	276	149	90	11	408	2 322	8 889	2 329
100 000 habitants et plus	34 929	33 698	1 390	373	585	435	311	58	832	6 488	27 551	6 297
Total :	**132 327**	**124 702**	**6 511**	**2 068**	**6 746**	**2 785**	**1 376**	**846**	**8 703**	**32 172**	**90 606**	**37 425**
Total 1955 :	**125 240**	**123 966**	**6 259**	**2 061**	**7 371**	**2 957**	**1 223**	**779**	**8 238**	**30 127**	**86 096**	**34 859**
Total 1954 :	**113 460**	**114 266**	**5 539**	**2 275**	**3 091**	**1 841**	**706**	**764**	**6 159**	**27 664**	**78 873**	**30 590**
Total 1953 :	**101 810**	**101 751**	**4 655**	**2 069**	**4 357**	**1 866**	**730**	**665**	**5 258**	**23 823**	**72 064**	**25 923**
Grands centres (3) :												
Anvers	17 006	16 210	613	178	308	165	175	30	463	3 199	13 314	3 226
Bruxelles	24 854	24 353	1 136	245	443	299	157	34	642	4 912	19 266	4 698
Charleroi	4 374	4 045	259	75	288	100	58	14	216	1 021	3 123	1 064
Gand	5 583	5 211	249	92	163	86	93	8	183	1 132	4 260	1 163
Liège	8 906	8 620	489	148	398	188	68	24	416	2 126	6 340	2 293
Les cinq grands centres :	**60 723**	**58 439**	**2 746**	**738**	**1 600**	**838**	**551**	**110**	**1 920**	**12 390**	**46 303**	**12 444**
Les cinq grands centres :												
1955	**58 009**	**58 189**	**2 656**	**638**	**1 816**	**774**	**474**	**98**	**1 899**	**11 768**	**44 244**	**11 843**
1954	**55 450**	**57 609**	**2 529**	**681**	**619**	**500**	**248**	**85**	**1 485**	**11 435**	**42 445**	**11 143**
1953	**50 077**	**52 044**	**2 225**	**641**	**883**	**464**	**234**	**75**	**1 357**	**10 077**	**38 568**	**9 656**

(1) Les accidents comportant à la fois des tués sur place et des blessés graves sont repris dans la colonne précédente.
(2) Les accidents comportant des blessés légers et des blessés graves ou des tués sur place sont repris dans l'une des colonnes précédentes.
(3) Composition : voir tableau 1.

Tableau 3. – NOMBRE DE VICTIMES D'APRÈS LA NATURE DU VÉHICULE OU DE L'USAGER DE LA ROUTE. – ANNÉE 1956.

NATURE DES USAGERS DE LA ROUTE	Nombre d'usagers de la route	NOMBRE DE VICTIMES (Occupants des véhicules indiqués dans la 1re colonne*)								
		Conducteurs			Passagers			Ensemble		
		Total	dont		Total	dont		Total	dont	
			tués sur place	blessés graves		tués sur place	blessés graves		tués sur place	blessés graves
Auto pour personnes	126 721	7 168	128	1 161	8 740	108	1 342	15 908	236	2 503
Autobus et autocar	4 649	55	1	6	622	—	59	677	1	65
Camionnette	16 829	950	13	155	795	16	125	1 745	29	280
Camion	25 082	489	5	65	478	4	63	967	9	128
Camion plus remorque	1 578	32	1	6	16	1	5	48	2	11
Tracteur	300	22	3	3	3	1	1	25	4	4
Tracteur plus remorque ou semi-remorque	3 106	69	3	10	37	4	5	106	7	15
Motocyclette	19 621	11 479	152	2 301	2 838	23	459	14 317	175	2 760
Motocyclette plus side-car	230	73	—	21	38	—	8	111	—	29
Bicyclette à moteur	5 090	3 201	41	609	78	—	9	3 279	41	618
Tricycle à moteur	258	65	—	7	7	—	—	72	—	7
Bicyclette	13 547	8 662	138	1 455	81	—	5	8 743	138	1 460
Véhicule traîné par des animaux	1 373	217	4	58	29	—	8	246	4	66
Autres véhicules	617	136	2	22	18	—	2	154	2	24
Train	125	1	—	—	18	—	—	19	—	—
Tramway urbain ou vicinal	4 723	57	—	6	359	1	26	416	1	32
Piéton	8 249	8 099	253	2 212	—	—	—	8 099	253	2 212
Cavalier	21	10	—	4	—	—	—	10	—	4
Animaux	899	1	—	—	—	—	—	1	—	—
Inconnu	983	—	—	—	—	—	—	—	—	—
Total :	**234 001**	**40 786**	**744**	**8 101**	**14 157**	**158**	**2 117**	**54 943**	**902**	**10 218**
Total 1955 :	**221 919**	**38 287**	**691**	**7 711**	**12 898**	**137**	**1 976**	**51 185**	**828**	**9 687**
Total 1954 :	**201 740**	**33 152**	**675**	**5 162**	**11 268**	**136**	**1 514**	**44 420**	**811**	**7 126**
Total 1953 :	**181 799**	**28 366**	**568**	**4 830**	**9 194**	**134**	**1 260**	**37 560**	**702**	**6 090**

(*) Dans ce tableau, les piétons sont classés parmi les véhicules et considérés comme conducteurs.

Tableau 4. – ACCIDENTS SURVENUS PENDANT CERTAINES PÉRIODES.

1956	Nombre d'accidents	Victimes			1955	Nombre d'accidents	Victimes		
		tués sur place	blessés graves	blessés légers			tués sur place	blessés graves	blessés légers
1 janvier	546	4	63	216	1 janvier	240	6	38	73
31 Mars	288	2	17	110	9 avril	397	2	32	116
1 avril (Pâques)	231	2	16	118	10 avril (Pâques)	369	3	34	157
2 avril	255	2	25	113	11 avril	306	5	32	129
19 Mai	428	2	50	191	28 mai	593	4	34	177
20 Mai (Pentecôte)	329	1	27	162	29 mai (Pentecôte)	319	1	35	181
21 Mai	482	1	53	213	30 mai	368	8	50	185
20 juillet	369	1	42	186	20 juillet	338	—	34	137
21 juillet (Fête nationale)	292	2	37	111	21 juillet (Fête nationale)	328	2	37	152
22 juillet	344	2	45	170	22 juillet	273	2	26	130
14 août	293	3	33	103	14 août	403	2	46	183
15 août (Assomption)	346	6	45	171	15 août (Assomption)	345	1	36	185
16 août	297	2	21	100	16 août	345	3	25	125
24 décembre	375	3	23	115	24 décembre	471	4	29	166
25 décembre (Noël)	166	3	23	49	25 décembre (Noël)	310	5	28	111
26 décembre	768	2	23	145	26 décembre	377	1	37	126

Tableau 5. – CIRCONSTANCES QUI ONT DONNÉ LIEU AUX ACCIDENTS DE LA CIRCULATION D'APRÈS LA NATURE DE L'ACCIDENT. – ANNÉE 1956.

CIRCONSTANCES ATTRIBUABLES	Nature de l'accident				Total 1956	Total 1955	Total 1954	Total 1953
	collision entre 2 usagers de la route	1 usager contre véhicule ne participant pas à la circulation	1 usager contre un obstacle fixe	autre accident				
a) **à des conducteurs ou à des cyclistes :**								
excès de vitesse	16 259	2 279	1 848	585	20 971	21 619	29 362	24 829
conduite sur le côté interdit	6 915	288	222	92	7 517	7 510	8 308	7 248
non observation du droit de priorité	43 590	1 736	665	231	46 222	45 253	36 756	31 931
dépassement d'un véhicule en marche ou à l'arrêt	16 560	4 348	352	131	21 391	23 012	22 473	22 111
signaux fautifs ou omission de donner les signaux requis	1 664	29	21	13	1 727	2 082	1 583	1 260
défauts d'éclairage	847	351	155	52	1 405	1 533	1 260	1 136
marche arrière	4 483	3 700	501	16	8 700	8 231	6 872	6 357
autres circonstances	8 282	3 849	3 259	1 379	16 769	14 726	7 794	6 990
b) **à des piétons ou à des passagers :**								
inattention sur la route	4 947	52	29	44	5 072	4 862	5 322	4 436
autres circonstances	1 321	33	19	66	1 439	1 397	217	219
c) **aux véhicules :**								
mauvais fonctionnement des appareils de freinage	578	225	165	27	995	904	1 111	963
mauvais fonctionnement des appareils de direction	63	43	154	29	289	328	408	402
éclatement de pneu(s)	38	22	113	56	229	284	242	209
autres circonstances	199	85	144	127	555	545	372	384
d) **aux conditions atmosphériques :**								
verglas ou neige	2 464	559	525	156	3 704	3 951	1 593	2 339
brouillard	454	91	102	36	683	702	481	1 257
autres circonstances	420	126	138	46	730	1 251	26	17
e) **aux conditions de la route**	396	86	519	628	1 629	1 467	991	744
f) **autres circonstances et circonstances indéterminées**	1 792	1 315	733	321	4 161	4 180	2 547	2 596
Total des circonstances (1) :	**111 272**	**19 217**	**9 664**	**4 035**	**144 188**	**143 837**	**127 718**	**115 428**
Influence de la boisson :								
a) conducteur sous l'influence de la boisson	2 360	757	703	243	4 063	3 634	3 370	2 849
b) piéton sous l'influence de la boisson	273	2	2	3	280	309	423	198
c) conducteur et piéton sous l'influence de la boisson	5	—	—	—	5	20	7	5
Total (*influence de la boisson:*)	**2 638**	**759**	**705**	**246**	**4 348**	**3 963**	**3 800**	**3 052**

(1) Le total des circonstances est supérieur au nombre d'accidents parce qu'un seul accident peut être attribuable à plusieurs circonstances.

Tableau 6a. — RÉPARTITION D'APRÈS LA NATURE DES USAGERS IMPLIQUÉS. COLLISION ENTRE DEUX USAGERS.

NATURE DES USAGERS DE LA ROUTE	Nombre d'accidents 1955	Nombre d'accidents 1956	NOMBRE DE VICTIMES (1956)											
			Conducteurs			Passagers			Piétons			Total		
			total	dont		total	dont		total	dont		total	dont	
				tués sur place	blessés graves		tués sur place	blessés graves		tués sur place	blessés graves		tués sur place	blessés graves
Collision entre :														
1. *Voiture automobile et*														
voiture automobile	31 886	33 409	2 994	19	342	4 356	24	464	—	—	—	7 350	43	806
autobus (trolleybus) et autocar	1 855	2 084	114	5	15	262	11	29	—	—	—	376	16	44
camionnette	6 912	7 627	713	4	82	713	3	75	—	—	—	1 426	7	157
camion	10 061	10 246	832	16	146	780	9	129	—	—	—	1 612	25	275
camion plus remorque ou semi-remorque	539	546	74	1	14	75	2	18	—	—	—	149	3	32
tracteur	94	103	22	—	1	12	—	1	—	—	—	34	—	2
tracteur plus remorque ou semi-remorque	1 021	1 130	151	8	27	123	2	27	—	—	—	274	10	54
moto	8 180	8 598	5 025	27	812	1 396	1	198	—	—	—	6 421	28	1 010
moto plus side-car	121	112	35	—	8	23	—	5	—	—	—	58	—	13
bicyclette à moteur	1 472	1 982	1 312	18	210	52	—	5	—	—	—	1 364	18	215
tricycle à moteur	98	111	28	—	1	4	—	—	2	—	—	34	—	1
bicyclette	5 467	5 039	3 568	72	665	104	1	10	1	—	1	3 673	73	676
véhicule pour animaux de trait	536	516	143	—	29	46	1	7	—	—	—	189	1	36
autre véhicule	295	277	76	—	15	12	—	—	2	—	—	90	—	15
train	33	47	27	8	4	23	1	8	—	—	—	50	9	12
tramway urbain ou vicinal	2 321	2 630	172	2	22	159	2	21	—	—	—	331	4	43
piéton	3 821	4 083	41	1	4	40	—	1	4 144	150	1 259	4 225	151	1 264
cavalier	3	11	8	—	2	3	—	—	—	—	—	11	—	2
animaux	421	374	14	—	1	15	—	4	—	—	—	29	—	5
2. *Autobus (trolleybus) et autocar et*														
autobus (trolleybus) et autocar	59	60	1	—	—	43	—	1	—	—	—	44	—	1
camionnette	234	302	30	1	5	44	1	5	—	—	—	74	2	10
camion	466	520	32	1	6	172	1	17	—	—	—	204	2	23
camion plus remorque ou semi-remorque	34	51	—	—	—	5	—	—	—	—	—	5	—	—
tracteur	2	6	—	—	—	—	—	—	—	—	—	—	—	—
tracteur plus remorque ou semi-remorque	62	77	2	—	—	9	—	—	—	—	—	11	—	—
moto	191	176	118	7	29	37	1	11	—	—	—	155	8	40
moto plus side-car	4	3	—	—	—	1	—	—	—	—	—	1	—	—
bicyclette à moteur	33	32	19	—	4	1	—	—	—	—	—	20	—	4
tricycle à moteur	4	2	1	—	1	—	—	—	—	—	—	1	—	1
bicyclette	145	145	112	7	35	1	—	—	—	—	—	113	7	35
véhicule pour animaux de trait	30	26	3	—	1	1	—	1	—	—	—	4	—	2
autre véhicule	26	18	5	—	—	7	—	—	—	—	—	12	—	—
train	2	2	2	—	—	1	—	—	—	—	—	3	—	—
tramway urbain ou vicinal	72	69	10	—	—	47	—	2	—	—	—	57	—	2
piéton	93	108	—	—	—	1	—	—	115	13	34	116	13	34
cavalier	—	1	—	—	—	—	—	—	—	—	—	—	—	—
animaux	7	6	—	—	—	—	—	—	—	—	—	—	—	—
3. *Camionnette et*														
camionnette	760	819	66	—	5	53	—	3	—	—	—	119	—	8
camion	1 560	1 739	171	4	27	132	2	15	1	—	1	304	6	43
camion plus remorque ou semi-remorque	65	103	6	—	—	2	—	—	—	—	—	8	—	—
tracteur	9	24	7	—	—	—	—	—	—	—	—	7	—	—
tracteur plus remorque ou semi-remorque	185	212	23	—	5	12	1	2	—	—	—	35	1	7
moto	908	1 056	673	5	129	145	—	22	—	—	—	818	5	151
moto plus side-car	13	9	3	—	1	1	—	—	—	—	—	4	—	1
bicyclette à moteur	208	267	177	3	31	5	—	1	—	—	—	182	3	32
tricycle à moteur	13	11	2	—	—	1	—	—	—	—	—	3	—	—
bicyclette	604	593	459	8	99	9	—	—	—	—	—	468	8	99
véhicule pour animaux de trait	119	95	22	—	4	4	—	—	—	—	—	26	—	4
autre véhicule	46	40	14	1	4	5	—	2	—	—	—	19	1	6
train	4	9	4	1	2	6	3	2	—	—	—	10	4	4
tramway urbain ou vicinal	257	302	32	—	4	17	2	1	—	—	—	49	2	5
piéton	398	460	7	—	1	1	—	—	467	18	137	475	18	138
cavalier	—	1	1	—	1	—	—	—	—	—	—	1	—	1
animaux	35	33	1	—	1	1	—	—	—	—	—	2	—	1
4. *Camion et*														
camion	1 623	1 664	96	1	8	109	3	16	—	—	—	205	4	24
camion plus remorque ou semi-remorque	215	199	21	—	1	10	—	1	—	—	—	31	—	2
tracteur	23	30	3	—	1	2	—	—	—	—	—	5	—	1

Tableau 6a (*suite*).

NATURE DES USAGERS DE LA ROUTE	Nombre d'accidents 1955	Nombre d'accidents 1956	NOMBRE DE VICTIMES (1956)											
			Conducteurs			Passagers			Piétons			Total		
			total	dont tués sur place	dont blessés graves	total	dont tués sur place	dont blessés graves	total	dont tués sur place	dont blessés graves	total	dont tués sur place	dont blessés graves
tracteur plus remorque ou semi-remorque .	323	393	27	—	3	19	—	1	—	—	—	46	—	4
moto	1 081	1 062	736	19	199	148	5	23	—	—	—	884	24	227
moto plus side-car	16	12	5	—	1	—	—	—	—	—	—	5	—	1
bicyclette à moteur	216	275	197	6	55	5	—	—	—	—	—	202	6	55
tricycle à moteur	19	22	6	—	1	—	—	—	—	—	—	6	—	1
bicyclette	741	645	499	23	125	7	—	1	—	—	—	506	23	126
véhicule pour animaux de trait	147	125	33	1	9	4	—	1	—	—	—	37	1	10
autre véhicule	68	57	16	1	1	1	—	—	—	—	—	17	1	1
train	14	15	7	—	3	18	—	—	—	—	—	25	—	3
tramway urbain ou vicinal	668	719	52	—	6	80	—	4	—	—	—	132	—	10
piéton	451	385	6	1	1	2	—	1	393	31	123	401	32	125
cavalier	1	1	1	—	1	—	—	—	—	—	—	1	—	1
animaux	31	26	—	—	—	—	—	—	—	—	—	—	—	—
5. *Camion plus remorque ou semi-remorque et*														
camion plus remorque ou semi-remorque ..	19	23	3	—	3	1	—	—	—	—	—	4	—	3
tracteur	1	—	—	—	—	—	—	—	—	—	—	—	—	—
tracteur plus remorque ou semi-remorque .	31	47	5	—	2	2	1	1	—	—	—	7	1	3
moto	55	57	43	4	13	6	—	1	—	—	—	49	4	14
moto plus side-car	2	1	1	—	1	—	—	—	—	—	—	1	—	1
bicyclette à moteur	15	15	13	—	1	—	—	—	—	—	—	13	—	1
tricycle à moteur	3	—	—	—	—	—	—	—	—	—	—	—	—	—
bicyclette	59	65	52	5	12	—	—	—	—	—	—	52	5	12
véhicule pour animaux de trait	11	8	3	—	—	—	—	—	—	—	—	3	—	—
autre véhicule	2	6	1	—	—	—	—	—	—	—	—	1	—	—
train	1	2	—	—	—	—	—	—	—	—	—	—	—	—
tramway urbain ou vicinal	49	43	4	—	—	10	—	—	—	—	—	14	—	—
piéton	24	17	1	—	—	—	—	—	20	1	1	21	1	1
animaux	1	1	—	—	—	—	—	—	—	—	—	—	—	—
6. *Tracteur et*														
tracteur	1	3	—	—	—	—	—	—	—	—	—	—	—	—
tracteur plus remorque ou semi-remorque .	4	9	1	—	1	1	—	—	—	—	—	2	—	1
moto	17	22	14	—	2	2	—	—	—	—	—	16	—	2
bicyclette à moteur	5	4	3	1	—	—	—	—	—	—	—	3	1	—
bicyclette	12	12	10	1	—	—	—	—	—	—	—	10	1	—
véhicule pour animaux de trait	—	2	—	—	—	—	—	—	—	—	—	—	—	—
autre véhicule	—	2	—	—	—	—	—	—	—	—	—	—	—	—
train	—	1	1	1	—	1	—	1	—	—	—	2	1	1
tramway urbain ou vicinal	10	6	1	—	—	1	—	—	—	—	—	2	—	—
piéton	3	1	—	—	—	—	—	—	1	—	—	1	—	—
animaux	1	—	—	—	—	—	—	—	—	—	—	—	—	—
7. *Tracteur plus remorque ou semi-remorque et*														
tracteur plus remorque ou semi-remorque .	51	76	4	—	1	4	—	—	—	—	—	8	—	1
moto	105	126	92	3	30	13	1	2	—	—	—	105	4	32
moto plus side-car	—	2	2	—	1	—	—	—	—	—	—	2	—	1
bicyclette à moteur	21	32	24	—	5	—	—	—	—	—	—	24	—	5
tricycle à moteur	4	3	1	—	—	—	—	—	—	—	—	1	—	—
bicyclette	97	88	61	6	14	—	—	—	—	—	—	61	6	14
véhicule pour animaux de trait	19	21	11	1	3	1	—	—	—	—	—	12	1	3
autre véhicule	13	4	—	—	—	—	—	—	—	—	—	—	—	—
train	8	3	—	—	—	—	—	—	—	—	—	—	—	—
tramway urbain ou vicinal	56	78	7	1	2	26	—	6	—	—	—	33	1	8
piéton	39	48	—	—	—	—	—	—	50	1	18	50	1	18
cavalier	—	1	1	—	—	—	—	—	—	—	—	1	—	—
animaux	5	5	—	—	—	—	—	—	—	—	—	—	—	—
8. *Moto et*														
moto	636	721	730	3	127	169	3	16	1	—	—	900	6	143
moto plus side-car	19	10	11	—	3	3	—	—	—	—	—	14	—	3
bicyclette à moteur	271	371	396	3	55	50	—	3	—	—	—	446	3	58
tricycle à moteur	13	24	14	—	—	1	—	—	—	—	—	15	—	—
bicyclette	1 620	1 503	1 616	3	203	158	—	13	—	—	—	1 774	3	216
véhicule pour animaux de trait	111	97	85	2	23	10	—	1	—	—	—	95	2	24
autre véhicule	37	32	27	—	5	9	—	1	—	—	—	36	—	6
train	15	11	10	4	3	—	—	—	—	—	—	10	4	3
tramway urbain ou vicinal	110	108	73	1	19	8	—	4	—	—	—	81	1	23

Tableau 6a (*suite*).

NATURE DES USAGERS DE LA ROUTE	Nombre d'accidents 1955	Nombre d'accidents 1956	NOMBRE DE VICTIMES (1956)											
			Conducteurs			Passagers			Piétons			Total		
			total	dont		total	dont		total	dont		total	dont	
				tués sur place	blessés graves		tués sur place	blessés graves		tués sur place	blessés graves		tués sur place	blessés graves
piéton	1 542	1 664	753	3	109	173	—	18	1 581	14	390	2 507	17	517
cavalier	1	—	—	—	—	—	—	—	—	—	—	—	—	—
animaux	350	313	247	1	24	61	—	4	—	—	—	308	1	28
inconnu	11	9	5	—	2	—	—	—	—	—	—	5	—	2
9. *Moto plus side-car et*														
moto plus side-car	—	—	—	—	—	—	—	—	—	—	—	—	—	—
bicyclette à moteur	1	4	3	—	1	1	—	—	—	—	—	4	—	1
tricycle à moteur	—	—	—	—	—	—	—	—	—	—	—	—	—	—
bicyclette	12	17	13	—	2	1	—	1	—	—	—	14	—	3
véhicule pour animaux de trait	—	—	—	—	—	—	—	—	—	—	—	—	—	—
autre véhicule	—	1	1	—	—	—	—	—	—	—	—	1	—	—
train	—	—	—	—	—	—	—	—	—	—	—	—	—	—
tramway urbain ou vicinal	4	—	—	—	—	—	—	—	—	—	—	—	—	—
piéton	15	16	—	—	—	2	—	—	17	—	5	19	—	5
animaux	2	—	—	—	—	—	—	—	—	—	—	—	—	—
10. *Bicyclette à moteur et*														
bicyclette à moteur	87	156	176	2	27	4	—	—	—	—	—	180	3	27
tricycle à moteur	4	5	4	—	—	—	—	—	—	—	—	4	—	—
bicyclette	656	809	840	3	114	9	—	—	—	—	—	849	3	114
véhicule pour animaux de trait	14	15	14	—	2	—	—	—	—	—	—	14	—	2
autre véhicule	10	10	10	—	2	2	—	1	—	—	—	12	—	3
train	—	5	4	2	2	—	—	—	—	—	—	4	2	2
tramway urbain ou vicinal	4	19	15	1	3	—	—	—	—	—	—	15	1	3
piéton	248	379	181	—	27	7	—	—	301	—	43	489	—	70
animaux	50	52	47	—	9	1	—	—	—	—	—	48	—	9
inconnu	3	6	6	—	—	—	—	—	—	—	—	6	—	—
11. *Tricycle à moteur et*														
tricycle à moteur	3	1	—	—	—	—	—	—	—	—	—	—	—	—
bicyclette	14	18	14	—	1	1	—	—	—	—	—	15	—	1
véhicule pour animaux de trait	2	—	—	—	—	—	—	—	—	—	—	—	—	—
autre véhicule	1	1	—	—	—	—	—	—	—	—	—	—	—	—
train	—	—	—	—	—	—	—	—	—	—	—	—	—	—
tramway urbain ou vicinal	3	6	3	—	1	—	—	—	—	—	—	3	—	1
piéton	2	10	1	—	—	—	—	—	11	—	5	12	—	5
animaux	—	1	—	—	—	—	—	—	—	—	—	—	—	—
12. *Bicyclette et*														
bicyclette	1 242	1 165	1 043	2	114	6	—	—	—	—	—	1 049	2	114
véhicule pour animaux de trait	54	44	28	—	4	1	—	—	—	—	—	29	—	4
autre véhicule	17	19	16	—	1	1	—	—	—	—	—	17	—	1
train	3	9	9	4	5	—	—	—	—	—	—	9	4	5
tramway urbain ou vicinal	68	63	42	—	13	1	—	—	—	—	—	43	—	13
piéton	797	770	312	1	37	3	—	—	597	2	99	912	3	136
cavalier	1	3	3	—	—	—	—	—	—	—	—	3	—	—
animaux	81	62	53	—	11	—	—	—	—	—	—	53	—	11
inconnu	8	15	14	3	5	—	—	—	—	—	—	14	3	5
13. *Véhicule pour animaux de trait et*														
véhicule pour animaux de trait	4	4	3	—	1	1	—	1	—	—	—	4	—	2
autre véhicule	5	4	1	—	—	—	—	—	—	—	—	1	—	—
train	4	3	1	—	—	—	—	—	—	—	—	1	—	—
tramway urbain ou vicinal	27	24	3	—	—	1	—	—	—	—	—	4	—	—
piéton	19	18	—	—	—	—	—	—	16	—	5	16	—	5
animaux	—	—	—	—	—	—	—	—	—	—	—	—	—	—
14. *Autre véhicule et*														
autre véhicule	1	—	—	—	—	—	—	—	—	—	—	—	—	—
train	1	—	—	—	—	—	—	—	—	—	—	—	—	—
tramway urbain ou vicinal	24	13	5	—	2	—	—	—	—	—	—	5	—	2
piéton	11	10	2	—	—	—	—	—	10	—	—	12	—	—
animaux	1	1	—	—	—	—	—	—	—	—	—	—	—	—

Tableau 6a (*suite*).

NATURE DES USAGERS DE LA ROUTE	Nombre d'accidents 1955	Nombre d'accidents 1956	NOMBRE DE VICTIMES (1956)											
			Conducteurs			Passagers			Piétons			Total		
			total	dont tués sur place	dont blessés graves	total	dont tués sur place	dont blessés graves	total	dont tués sur place	dont blessés graves	total	dont tués sur place	dont blessés graves
15. *Train et*														
train	—	—	—	—	—	—	—	—	—	—	—	—	—	—
tramway urbain ou vicinal	—	—	—	—	—	—	—	—	—	—	—	—	—	—
piéton	2	10	—	—	—	—	—	—	10	8	2	10	8	2
animaux	1	1	—	—	—	—	—	—	—	—	—	—	—	—
16. *Tramway urbain ou vicinal et*														
tramway urbain ou vicinal	24	45	8	—	2	140	—	4	—	—	—	148	—	6
piéton	225	210	—	—	—	1	—	—	213	12	66	214	12	66
cavalier	—	—	—	—	—	—	—	—	—	—	—	—	—	—
animaux	2	2	—	—	—	—	—	—	—	—	—	—	—	—
17. *Piéton et*														
cavalier	—	1	—	—	—	—	—	—	3	—	—	3	—	—
animaux	8	5	—	—	—	—	—	—	5	—	1	5	—	1
inconnu	13	13	—	—	—	—	—	—	13	1	5	13	1	5
Total :	**96 679**	**101 674**	**26 258**	**332**	**4 260**	**10 260**	**81**	**1 218**	**7 974**	**251**	**2 195**	**44 492**	**664**	**7 673**

Tableau 6b. — RÉPARTITION D'APRÈS LA NATURE DES USAGERS IMPLIQUÉS. COLLISION AVEC VÉHICULE NE PARTICIPANT PAS À LA CIRCULATION.

NATURE DES USAGERS DE LA ROUTE	Nombre d'accidents 1955	Nombre d'accidents 1956	NOMBRE DE VICTIMES (1956)											
			Conducteurs			Passagers			Piétons			Total		
			total	dont tués sur place	dont blessés graves	total	dont tués sur place	dont blessés graves	total	dont tués sur place	dont blessés graves	total	dont tués sur place	dont blessés graves
Voiture automobile	8 079	8 406	494	5	83	488	5	91	6	—	—	988	10	174
Autobus (trolleybus) et autocar	530	683	8	—	—	21	—	3	—	—	—	29	—	13
Camionnette	1 409	1 543	47	1	3	34	—	4	1	—	—	82	1	7
Camion	3 175	3 499	39	—	3	28	—	3	—	—	—	67	—	6
Camion plus remorque ou semi-remorque	165	152	1	—	—	—	—	—	—	—	—	1	—	—
Tracteur	32	29	2	—	—	—	—	—	—	—	—	2	—	—
Tracteur plus remorque ou semi-remorque	312	329	7	—	1	8	1	—	—	—	—	15	1	1
Moto	695	815	474	16	161	97	—	24	1	—	—	572	16	185
Moto plus side-car	30	16	1	—	—	—	—	—	—	—	—	1	—	—
Bicyclette à moteur	114	174	122	1	26	1	—	1	—	—	—	123	1	27
Tricycle à moteur	15	30	7	—	2	1	—	—	—	—	—	8	—	2
Bicyclette	803	927	648	1	53	5	—	—	3	—	—	656	1	53
Véhicule pour animaux de trait	363	308	11	—	3	3	—	1	—	—	—	14	—	4
Autre véhicule	105	104	—	—	—	—	—	—	—	—	—	—	—	—
Train	2	4	—	—	—	—	—	—	—	—	—	—	—	—
Tramway urbain ou vicinal	217	295	8	—	—	12	—	—	—	—	—	20	—	—
Piéton	15	12	1	—	—	—	—	—	8	—	—	9	—	—
Cavalier	2	2	—	—	—	—	—	—	—	—	—	—	—	—
Animaux	28	16	—	—	—	—	—	—	—	—	—	—	—	—
Inconnu	623	757	—	—	—	—	—	—	—	—	—	—	—	—
Total :	**16 732**	**18 101**	**1 870**	**24**	**335**	**698**	**6**	**127**	**19**	**—**	**—**	**2 587**	**30**	**462**

Tableau 6c. — RÉPARTITION D'APRÈS LA NATURE DES USAGERS IMPLIQUÉS. COLLISION AVEC UN OBSTACLE FIXE. — ANNÉE 1956.

NATURE DES USAGERS DE LA ROUTE	Nombre d'accidents 1955	Nombre d'accidents 1956	NOMBRE DE VICTIMES (1956)											
			Conducteurs			Passagers			Piétons			Total		
			total	dont		total	dont		total	dont		total	dont	
				tués sur place	blessés graves		tués sur place	blessés graves		tués sur place	blessés graves		tués sur place	blessés graves
Voiture automobile	4 672	4 889	1 415	48	377	1 436	42	388	26	1	5	2 877	91	770
Autobus (trolleybus) et autocar	142	162	12	—	2	130	—	22	6	—	3	148	—	27
Camionnette	601	626	185	3	51	153	3	41	1	—	—	339	6	92
Camion	1 507	1 487	114	—	21	117	—	19	8	—	—	239	—	40
Camion plus remorque ou semi-remorque	137	166	12	1	2	6	1	1	—	—	—	18	2	3
Tracteur	24	35	7	—	1	1	—	—	1	—	—	9	—	1
Tracteur plus remorque ou semi-remorque	257	260	25	—	3	8	—	1	1	—	1	34	—	5
Moto	690	743	620	40	258	163	9	40	—	—	—	783	49	298
Moto plus side-car	24	21	13	—	6	9	—	1	—	—	—	22	—	7
Bicyclette à moteur	75	105	97	2	40	2	—	—	—	—	—	99	2	40
Tricycle à moteur	7	5	3	—	1	—	—	—	—	—	—	3	—	1
Bicyclette	99	93	83	—	14	1	—	—	—	—	—	84	—	14
Véhicule pour animaux de trait	45	39	2	1	1	—	—	—	1	—	—	3	1	1
Autre véhicule	13	16	—	—	—	—	—	—	—	—	—	—	—	—
Train	—	2	—	—	—	—	—	—	—	—	—	—	—	—
Tramway urbain ou vicinal	4	11	1	—	—	14	—	—	—	—	—	15	—	—
Piéton	4	2	—	—	—	—	—	—	2	—	—	2	—	—
Cavalier	—	—	—	—	—	—	—	—	—	—	—	—	—	—
Animaux	3	1	—	—	—	—	—	—	—	—	—	—	—	—
Inconnu	157	181	—	—	—	—	—	—	—	—	—	—	—	—
Total :	**8 461**	**8 844**	**2 589**	**95**	**777**	**2 040**	**55**	**513**	**46**	**1**	**9**	**4 675**	**151**	**1 299**

Tableau 6d. — RÉPARTITION D'APRÈS LA NATURE DES USAGERS IMPLIQUÉS. AUTRES ACCIDENTS. — ANNÉE 1956.

NATURE DES USAGERS DE LA ROUTE	Nombre d'accidents 1955	Nombre d'accidents 1956	NOMBRE DE VICTIMES (1956)											
			Conducteurs			Passagers			Piétons			Total		
			total	dont		total	dont		total	dont		total	dont	
				tués sur place	blessés graves		tués sur place	blessés graves		tués sur place	blessés graves		tués sur place	blessés graves
Voiture automobile	907	1 092	376	16	85	518	7	104	7	—	—	901	23	189
Autobus (trolleybus) et autocar	56	56	2	—	1	64	—	9	2	1	—	68	1	10
Camionnette	125	139	51	1	10	68	2	18	2	—	—	121	3	28
Camion	263	297	37	3	6	81	—	20	14	—	1	132	3	27
Camion plus remorque ou semi-remorque	41	53	6	—	2	5	—	3	1	—	—	12	—	5
Tracteur	4	8	2	2	—	1	1	—	—	—	—	3	3	—
Tracteur plus remorque ou semi-remorque	83	86	13	1	3	7	2	3	3	—	—	23	3	6
Moto	1 360	1 382	1 020	12	262	338	3	84	2	—	—	1 360	15	346
Moto plus side-car	10	6	4	—	—	4	—	1	—	—	—	8	—	1
Bicyclette à moteur	141	217	184	2	65	8	—	3	—	—	—	192	2	68
Tricycle à moteur	4	7	5	—	—	—	—	—	—	—	—	5	—	—
Bicyclette	295	278	254	2	75	6	—	1	—	—	—	260	2	76
Véhicule pour animaux de trait	19	20	14	1	7	3	—	1	—	—	—	17	1	8
Autre véhicule	3	2	—	—	—	—	—	—	—	—	—	—	—	—
Train	—	1	1	—	—	—	—	—	—	—	—	1	—	—
Tramway urbain ou vicinal	30	35	—	—	—	56	1	12	3	—	—	59	1	12
Piéton	24	27	1	—	1	—	—	—	26	—	7	27	—	8
Cavalier	—	—	—	—	—	—	—	—	—	—	—	—	—	—
Animaux	—	—	—	—	—	—	—	—	—	—	—	—	—	—
Inconnu	3	2	—	—	—	—	—	—	—	—	—	—	—	—
Total :	**3 368**	**3 708**	**1 970**	**40**	**517**	**1 159**	**16**	**259**	**60**	**1**	**8**	**3 189**	**57**	**784**

Recensement général des chômeurs complets indemnisés au 15 mai 1957

Le recensement semestriel des chômeurs complets indemnisés, effectué par l'Office national du Placement et du Chômage au 15 mai 1957 en collaboration avec l'Institut national de Statistique, comporte des indications relatives à l'âge et à la durée du chômage des intéressés, renseignements qui ne figurent pas dans les statistiques hebdomadaires et mensuelles.

Les tableaux statistiques donnent différentes répartitions des chômeurs complets suivant leur degré d'inaptitude.

En raison de la structure de la main-d'œuvre occupée, qui diffère fortement selon le sexe considéré et de l'incidence diverse des facteurs influençant l'évolution du chômage, il convient d'analyser séparément le chômage masculin et le chômage féminin.

Au 15 mai 1957, on a recensé 71 818 chômeurs complets indemnisés dont 50 892 hommes (71 %) et 20 926 femmes (29 %). Par rapport au 15 mai 1956, la résorption du chômage est de 8 717 unités ou 14,6 % pour les hommes et 11 871 unités ou 36,2 % pour les femmes.

La forte résorption du chômage des femmes résulte en partie de la réglementation en matière de paiement d'allocations de chômage : 1 800 chômeuses âgées de plus de 60 ans ne figurent plus dans les statistiques actuelles car ces chômeuses ont droit à la pension à partir de 60 ans au lieu de 65 ans précédemment; 620 femmes ont été éliminées (ou ne se sont plus présentées) par suite de l'application de l'article 60bis qui permet d'imposer aux chômeuses l'obligation de suivre des cours de formation professionnelle ou générale et prévoit des mesures applicables aux chômeuses qui ne s'y conforment pas; environ 1 550 femmes ont été exclues du bénéfice des allocations de chômage en vertu de l'article 77 quinquies qui prévoit la limitation ou l'exclusion du bénéfice des allocations de chômage pour les cas de chômage de durée ou de fréquence anormale.

Signalons encore que 4 000 chômeuses ont été exclues pour diverses périodes comprenant éventuellement le 15 mai, jour du recensement, par suite de refus de travail, tandis que 1 835 ont été exclues pour abandon de travail.

Ce sont les chômeurs de moins de 50 ans qui ont bénéficié le plus de l'évolution favorable de la conjoncture. De ce fait, la part relative des chômeurs âgés de plus de 50 ans accuse une nouvelle hausse.

Tableau 1. – RÉPARTITION DES CHÔMEURS COMPLETS AU 15 MAI.

ANNÉES	Hommes				Femmes			
	moins de 50 ans	50 ans et plus	Total	% 50 ans et plus	moins de 50 ans	50 ans et plus	Total	% 50 ans et plus
1956	23 990	35 619	59 609	59,8	20 674	12 123	32 797	37,0
1957	18 778	32 114	50 892	63,1	12 288	8 638	20 926	41,2

Tableau 2. – RÉPARTITION DES CHÔMEURS COMPLETS PAR ÂGE, DURÉE DE CHÔMAGE ET DEGRÉ D'INAPTITUDE.

CLASSES D'AGES	Degré d'inaptitude	DURÉE DU CHOMAGE								Total
		moins de 1 mois	de 1 à moins de 3 mois	de 3 à moins de 6 mois	de 6 à moins de 12 mois	de 1 an à moins de 2 ans	de 2 à moins de 5 ans	de 5 à moins de 10 ans	10 ans et plus	
	A	425	172	135	28	—	—	—	—	760
	B	7	8	3	5	2	—	—	—	25
Moins de 20 ans	C	2	5	5	5	4	1	—	—	22
	Tot. :	**434**	**185**	**143**	**38**	**6**	**1**	—	—	**807**
	A	648	451	284	148	27	10	2	—	1 570
	B	19	34	44	36	15	17	1	—	166
De 20 à moins de 25 ans.....	C	21	22	38	44	35	44	7	—	211
	Tot. :	**688**	**507**	**366**	**228**	**77**	**71**	**10**	—	**1 947**
	A	544	432	301	172	42	17	2	—	1 510
	B	29	60	73	77	50	26	18	1	334
De 25 à moins de 30 ans.....	C	24	52	82	89	72	79	39	—	437
	Tot. :	**597**	**544**	**456**	**338**	**164**	**122**	**59**	**1**	**2 281**
	A	468	427	321	202	55	19	4	1	1 497
	B	46	89	100	133	85	46	23	2	524
De 30 à moins de 35 ans.....	C	36	76	115	141	117	111	75	15	686
	Tot. :	**550**	**592**	**536**	**476**	**257**	**176**	**102**	**18**	**2 707**
	A	406	377	300	203	78	33	6	1	1 404
	B	53	66	106	110	73	46	23	4	481
De 35 à moins de 40 ans.....	C	31	69	90	113	110	139	93	18	663
	Tot. :	**490**	**512**	**496**	**426**	**261**	**218**	**122**	**23**	**2 548**
	A	394	444	405	320	101	42	8	1	1 715
	B	42	66	130	155	113	68	41	2	617
De 40 à moins de 45 ans.....	C	39	73	134	178	195	161	123	30	933
	Tot. :	**475**	**583**	**669**	**653**	**409**	**271**	**172**	**33**	**3 265**
	A	552	558	628	562	241	108	29	1	2 679
	B	57	121	227	227	269	144	65	11	1 121
De 45 à moins de 50 ans.....	C	52	116	186	254	310	276	172	56	1 422
	Tot. :	**661**	**795**	**1 041**	**1 043**	**820**	**528**	**266**	**68**	**5 222**
	A	662	700	967	848	493	210	58	1	3 939
	B	88	147	346	375	325	238	106	13	1 638
De 50 à moins de 55 ans.....	C	84	144	294	389	443	399	272	89	2 114
	Tot. :	**834**	**991**	**1 607**	**1 612**	**1 261**	**847**	**436**	**103**	**7 691**
	A	635	830	1 340	1 359	948	488	191	11	5 802
	B	59	144	356	448	522	296	189	32	2 046
De 55 à moins de 60 ans.....	C	73	154	323	449	638	614	448	99	2 798
	Tot. :	**767**	**1 128**	**2 019**	**2 256**	**2 108**	**1 398**	**828**	**142**	**10 646**
	A	511	804	1 433	1 720	1 964	1 177	681	42	8 332
	B	48	127	236	374	573	419	302	59	2 138
De 60 à moins de 65 ans.....	C	57	160	290	472	809	742	619	159	3 308
	Tot. :	**616**	**1 091**	**1 959**	**2 566**	**3 346**	**2 338**	**1 602**	**260**	**13 778**
	A	5 245	5 195	6 114	5 562	3 949	2 104	981	58	29 208
	B	448	862	1 621	1 940	2 027	1 300	768	124	9 090
Total général :	C	419	871	1 557	2 134	2 733	2 566	1 848	466	12 594
	Tot. :	**6 112**	**6 928**	**9 292**	**9 636**	**8 709**	**5 970**	**3 597**	**648**	**50 892**

A = de 0 à 9 % d'inaptitude.
B = de 10 à 33 % d'inaptitude.
C = de 34 à 66 % d'inaptitude.

Tableau 3. – RÉPARTITION DES CHÔMEUSES COMPLÈTES PAR ÂGE, DURÉE DE CHÔMAGE ET DEGRÉ D'INAPTITUDE.

CLASSES D'AGES	Degré d'inaptitude	DURÉE DU CHOMAGE								Total
		moins de 1 mois	de 1 à moins de 3 mois	de 3 à moins de 6 mois	de 6 à moins de 12 mois	de 1 an à moins de 2 ans	de 2 à moins de 5 ans	de 5 à moins de 10 ans	10 ans et plus	
	A	277	174	80	34	3	1	—	—	569
	B	4	6	7	2	—	—	—	—	19
Moins de 20 ans	C	6	14	6	1	2	—	—	—	29
	Tot. :	**287**	**194**	**93**	**37**	**5**	**1**	—	—	**617**
	A	451	406	352	373	112	24	2	—	1 720
	B	20	42	40	39	25	12	1	—	179
De 20 à moins de 25 ans.....	C	25	67	53	37	28	15	1	—	226
	Tot. :	**496**	**515**	**445**	**449**	**165**	**51**	**4**	—	**2 125**
	A	315	335	335	363	122	54	5	—	1 529
	B	22	35	34	46	42	27	11	—	217
De 25 à moins de 30 ans.....	C	29	57	32	28	38	28	13	—	225
	Tot. :	**366**	**427**	**401**	**437**	**202**	**109**	**29**	—	**1 971**
	A	291	219	260	239	79	37	4	—	1 129
	B	20	43	42	45	28	29	10	—	217
De 30 à moins de 35 ans.....	C	17	40	34	39	41	33	13	1	224
	Tot. :	**328**	**302**	**336**	**323**	**148**	**105**	**27**	**1**	**1 570**
	A	252	211	203	214	69	51	8	—	1 008
	B	17	32	37	44	44	29	13	—	216
De 35 à moins de 40 ans.....	C	7	35	45	43	43	33	20	—	226
	Tot. :	**276**	**278**	**285**	**301**	**156**	**113**	**41**	—	**1 450**
	A	254	260	257	263	127	102	16	—	1279
	B	23	45	30	66	77	64	16	—	321
De 40 à moins de 45 ans.....	C	15	30	40	60	66	51	28	—	290
	Tot. :	**292**	**335**	**327**	**389**	**270**	**217**	**60**	—	**1 890**
	A	249	298	341	380	196	183	27	1	1 675
	B	21	48	39	88	137	133	38	1	505
De 45 à moins de 50 ans.....	C	12	53	73	83	95	111	57	1	485
	Tot. :	**282**	**399**	**453**	**551**	**428**	**427**	**122**	**3**	**2 665**
	A	236	314	326	484	388	457	128	2	2 335
	B	24	49	49	121	130	230	93	3	699
De 50 à moins de 55 ans.....	C	24	57	48	94	156	213	106	5	703
	Tot. :	**284**	**420**	**423**	**699**	**674**	**900**	**327**	**10**	**3 737**
	A	192	252	303	491	534	1 009	493	6	3 280
	B	14	34	39	86	144	295	173	2	787
De 55 à moins de 60 ans.....	C	14	49	35	88	157	298	189	4	834
	Tot. :	**220**	**335**	**377**	**665**	**835**	**1 602**	**855**	**12**	**4 901**
	A	2 517	2 469	2 457	2 841	1 630	1 918	683	9	14 524
	B	165	334	317	537	627	819	355	6	3 160
Total général :	C	149	402	366	473	626	788	427	11	3 242
	Tot. :	**2 831**	**3 205**	**3 140**	**3 851**	**2 883**	**3 525**	**1 465**	**26**	**20 926**

A = de 0 à 9 % d'inaptitude.
B = de 10 à 33 % d'inaptitude.
C = de 34 à 66 % d'inaptitude.

Tableau 4. — RÉPARTITION DES CHÔMEURS COMPLETS PAR DEGRÉ D'INAPTITUDE, SEXE ET GROUPE DE PROFESSIONS.

GROUPES DE PROFESSIONS	DEGRÉ D'INAPTITUDE											
	De 0 à 9 %			De 10 à 33 %			De 34 à 66 %			Total		
	Hommes	Femmes	Total	Hommes	Femmes	Total	Hommes	Femmes	Total	Hommes	Femmes	Total
Agriculture	997	38	1 035	164	1	165	117	1	118	1 278	40	1 318
Saisonniers	743	221	964	77	5	82	68	2	70	888	228	1 116
Forêt, chasse	138	—	138	17	—	17	17	—	17	172	—	172
Pêche	211	—	211	4	—	4	5	—	5	220	—	220
Mines : fond	21	—	21	—	—	—	3	—	3	24	—	24
Mines : surface	1	—	1	1	—	1	—	—	—	2	—	2
Pierre	109	1	110	12	1	13	45	1	46	166	3	169
Céramique	87	17	104	12	13	25	7	7	14	106	37	143
Verre	68	15	83	12	14	26	10	3	13	90	32	122
Diamant	740	61	801	71	5	76	178	1	179	989	67	1 856
Construction	1 638	15	1 653	298	—	298	258	—	258	2 194	15	2 209
Bois	1 343	69	1 412	224	16	240	232	7	239	1 799	92	1 891
Métal :												
Production et transformation	93	1	94	17	2	19	11	—	11	121	3	124
Travail du métal brut	600	28	628	54	5	59	55	12	67	709	45	754
Parachèvement	916	43	959	127	6	133	189	15	204	1 232	64	1 296
Travaux de précision	90	40	130	17	14	31	31	7	38	138	61	199
Electricité	228	42	270	33	10	43	49	8	57	310	60	370
Autres professions	281	1	282	48	—	48	41	—	41	370	1	371
Chimie	46	48	94	9	29	38	8	8	16	63	85	148
Papier	45	55	100	11	4	15	8	7	15	64	66	130
Livre	162	68	230	30	5	35	47	4	51	239	77	316
Textile :												
Fabrication de filés	586	967	1 553	150	342	492	90	177	267	826	1 486	2 312
Fabrication des tissus	789	224	1 013	237	20	257	143	22	165	1 169	266	1 435
Fabrication - Bonneterie	36	151	187	6	29	35	3	17	20	45	197	242
Fabrication - Passementerie	1	16	17	—	7	7	2	4	6	3	27	30
Fabrications apparentées	8	22	30	2	1	3	7	3	10	17	26	43
Achèvement	61	7	68	34	—	34	14	1	15	109	8	117
Parachèvement	12	141	153	2	30	32	3	25	28	17	196	213
Vêtement :												
Confection	301	995	1 296	89	107	196	215	153	368	605	1 255	1 860
Fourrures	37	120	157	2	6	8	3	3	6	42	129	171
Broderie	1	148	149	—	7	7	—	5	5	1	160	161
Blanchisserie	18	192	210	2	49	51	6	49	55	26	290	316
Autres professions	10	179	189	2	21	23	4	17	21	16	217	233
Cuir :												
Peaux	69	31	100	10	2	12	16	2	18	95	35	130
Chaussures	267	297	564	90	37	127	202	25	227	559	359	918
Divers	32	39	71	7	5	12	17	5	22	56	49	105
Alimentation	538	181	719	82	7	89	58	7	65	678	195	873
Tabac	160	199	359	22	18	40	46	26	72	228	243	471
Transport	1 229	8	1 237	252	1	253	216	2	218	1 697	11	1 708
Transport - Manutention	391	536	927	115	95	210	136	107	243	642	738	1 380
Hôtels - Restaurants	1 227	996	2 223	70	59	129	69	41	110	1 366	1 096	2 462
Gens de maison	40	119	159	11	30	41	37	36	73	88	185	273
Service Personnes et Biens	35	46	81	17	4	21	20	3	23	72	53	125
Professions universitaires	34	1	35	3	—	3	1	—	1	38	1	39
Techniciens qualifiés de l'industrie	180	9	189	11	—	11	27	1	28	218	10	228
Employés qualifiés	653	322	975	34	41	75	73	27	100	760	390	1 150
Employés subalternes	1 717	1 850	3 567	210	316	526	355	258	613	2 282	2 424	4 706
Artistes	609	263	872	38	18	56	30	2	32	677	283	960
Manœuvres spécialisés	4 562	3 467	8 029	1 088	577	1 665	1 179	740	1 919	6 829	4 784	11 613
Manœuvres ordinaires	7 048	2 235	9 283	5 266	1 201	6 467	8 243	1 401	9 644	20 557	4 837	25 394
Total :	**29 208**	**14 524**	**43 732**	**9 090**	**3 160**	**12 250**	**12 594**	**3 242**	**15 836**	**50 892**	**20 926**	**71 818**

Tableau 5. — RÉPARTITION DES CHÔMEURS COMPLETS PAR DEGRÉ D'INAPTITUDE, SEXE ET BUREAU RÉGIONAL.

BUREAUX RÉGIONAUX	DEGRÉ D'INAPTITUDE											
	De 0 à 9 %			De 10 à 33 %			De 34 à 66 %			Total		
	Hommes	Femmes	Total	Hommes	Femmes	Total	Hommes	Femmes	Total	Hommes	Femmes	Total
Anvers	3 873	748	4 621	567	170	737	1 936	406	2 342	6 376	1 324	7 700
Boom	176	134	310	66	17	83	181	88	269	423	239	662
Malines	1 398	774	2 172	360	154	514	406	227	633	2 164	1 155	3 319
Turnhout	1 981	898	2 879	400	71	471	560	43	603	2 941	1 012	3 953
Anvers :	**7 428**	**2 554**	**9 982**	**1 393**	**412**	**1 805**	**3 083**	**764**	**3 847**	**11 904**	**3 730**	**15 634**
Bruxelles	4 049	2 974	7 023	1 236	712	1 948	1 503	447	1 950	6 788	4 133	10 921
Louvain	1 042	536	1 578	419	31	450	242	16	258	1 703	583	2 286
Nivelles	267	164	431	56	48	104	132	33	165	455	245	700
Brabant :	**5 358**	**3 674**	**9 032**	**1 711**	**791**	**2 502**	**1 877**	**496**	**2 373**	**8 946**	**4 961**	**13 907**
Bruges	1 105	769	1 874	265	33	298	166	8	174	1 536	810	2 346
Ypres	707	137	844	83	18	101	115	26	141	905	181	1 086
Courtrai	239	30	269	172	10	182	104	5	109	515	45	560
Mouscron	136	57	193	161	168	329	177	52	229	474	277	751
Ostende	2 539	1 544	4 083	104	30	134	591	80	671	3 234	1 654	4 888
Roulers	719	130	849	504	27	531	245	25	270	1 468	182	1 650
Flandre occidentale :	**5 445**	**2 667**	**8 112**	**1 289**	**286**	**1 575**	**1 398**	**196**	**1 594**	**8 132**	**3 149**	**11 281**
Alost	594	353	947	289	88	377	864	263	1 127	1 747	704	2 451
Termonde	422	110	532	324	99	423	347	86	433	1 093	295	1 388
Gand	3 287	1 571	4 858	1 231	419	1 650	548	45	593	5 066	2 935	7 101
Renaix	301	105	406	207	47	254	92	10	102	600	162	762
Saint-Nicolas	1 670	470	2 140	600	91	691	134	9	143	2 404	570	2 974
Flandre orientale :	**6 274**	**2 609**	**8 883**	**2 651**	**744**	**3 395**	**1 985**	**413**	**2 398**	**10 910**	**3 766**	**14 676**
Charleroi	97	401	498	108	191	299	201	183	384	406	775	1 181
La Louvière	215	81	296	118	28	146	207	52	259	540	161	701
Mons	606	734	1 340	545	261	806	305	89	394	1 456	1 084	2 540
Tournai	615	97	712	426	32	458	533	50	583	1 574	179	1 753
Hainaut :	**1 533**	**1 313**	**2 846**	**1 197**	**512**	**1 709**	**1 246**	**374**	**1 620**	**3 976**	**2 199**	**6 175**
Huy	243	202	445	111	32	143	293	17	310	647	251	898
Liège	900	491	1 391	53	6	59	1 133	604	1 737	2 086	1 101	3 187
Verviers	248	116	364	47	41	88	316	123	439	611	280	891
Liège :	**1 391**	**809**	**2 200**	**211**	**79**	**290**	**1 742**	**744**	**2 486**	**3 344**	**1 632**	**4 976**
Hasselt	865	393	1 258	291	81	372	855	129	984	2 011	603	2 614
Tongres	467	72	539	59	8	67	64	5	69	590	85	675
Limbourg :	**1 332**	**465**	**1 797**	**350**	**89**	**439**	**919**	**134**	**1 053**	**2 601**	**688**	**3 289**
Arlon (*Luxembourg*)	**95**	**26**	**121**	**40**	—	**40**	**42**	**1**	**43**	**177**	**27**	**204**
Namur (*Namur*)	**352**	**407**	**759**	**248**	**247**	**495**	**302**	**120**	**422**	**902**	**774**	**1 676**
Total :	**29 208**	**14 524**	**43 732**	**9 090**	**3 160**	**12 250**	**12 594**	**3 242**	**15 836**	**50 892**	**20 926**	**71 818**

Les émissions des sociétés belges et congolaises en 1956

Les données contenues dans le présent article font suite à celles relatives à l'année 1955, publiées dans le « Bulletin de Statistique », n° 9, de septembre 1956.

Méthode statistique.

Les chiffres repris dans cette statistique sont obtenus, en principe, par le dépouillement des actes des sociétés publiés aux annexes du « Moniteur belge » et aux annexes des publications congolaises officielles.

Les données relatives aux emprunts obligataires sont communiquées à l'Institut national de Statistique par certains organismes d'utilité publique, tandis qu'une enquête annuelle spéciale fournit des renseignements complémentaires.

Antérieurement à l'année 1954, la statistique des emprunts obligataires ne portait que sur les émissions non continues d'obligations; il n'était pas tenu compte des amortissements de l'année.

Depuis 1954, la statistique des émissions d'emprunts obligataires porte sur les émissions d'obligations et de bons de caisse, tant en émissions continues qu'en émissions non continues. De plus, on tient compte des montants amortis dans le courant de l'année, si bien qu'il est dorénavant possible de se faire une idée des montants nets (en valeur nominale) absorbés au marché des capitaux sous forme d'obligations et de bons de caisse.

On détermine le mois et l'année de la statistique :

— pour les sociétés belges :
par la date à laquelle l'acte est dressé; éventuellement par la date de l'acte qui constate l'augmentation de capital (dans certains cas, lors d'une émission publique);

— pour les sociétés congolaises :

a) Sociétés congolaises par actions à responsabilité limitée : par la date de l'arrêté royal d'autorisation, éventuellement par la date de l'acte qui constate l'augmentation;

b) Sociétés congolaises de personnes à responsabilité limitée : par la date de dépôt de l'acte au greffe.

Observations spéciales :

a) Les sociétés de droit belge, dont l'exploitation est située au Congo, sont relevées dans les tableaux relatifs aux sociétés congolaises.

b) Les primes d'émission sont toujours relevées dans la statistique pour leur montant total, même si les augmentations de capital auxquelles elles se rapportent n'ont pas été libérées complètement. Les primes d'émission ne sont pas comprises dans l'ensemble des émissions, mais elles le sont dans les émissions nettes.

c) En cas de fusion, la société dissoute est absorbée par une autre. Cette intégration est considérée comme une augmentation de capital pour la société absorbante; éventuellement les deux sociétés fusionnantes forment une nouvelle société qui est reprise sous les constitutions.

d) L'ensemble des émissions d'actions (montant nominal) comprend le capital nominal des sociétés constituées et le montant nominal des augmentations de capital.

e) Les émissions nettes d'actions englobent : le montant libéré sur le capital des sociétés constituées, le montant libéré sur les augmentations de capital et les primes d'émission; sont retranchés de cette somme : les apports en nature et les apports de créances lors des constitutions ou augmentations de capital et les incorporations de réserves.

f) Les émissions nettes d'obligations et de bons de caisse comprennent, dans la nouvelle méthode statistique, les émissions nouvelles et les reliquats d'émissions antérieures moins les emprunts de conversion et les amortissements.

Présentation des tableaux.

Les tableaux 1 et 2 comprennent les données concernant les émissions non continues et continues et les amortissements des obligations et bons de caisse; le premier reprend les chiffres corrigés de 1955, le second les chiffres provisoires de 1956.

Le tableau 3 donne une vue rétrospective des émissions d'emprunts obligataires pour les années les plus récentes.

Le tableau 4 contient les données relatives à l'activité d'émission d'actions des sociétés belges (sociétés anonymes, éventuellement sociétés en commandite par actions, et sociétés de personnes à responsabilité limitée réunies) tandis que le tableau 6 fournit des chiffres analogues en ce qui concerne les sociétés congolaises (également

les sociétés par actions et les sociétés de personnes à responsabilité limitée réunies). Au bas de ces tableaux figurent quelques chiffres relatifs aux sociétés coopératives.

Le tableau 5 donne, pour les dernières années, quelques indices sur la base 1953 = 100 et portant sur l'ensemble des sociétés belges et congolaises.

Les tableaux 7 et 8 donnent un aperçu rétrospectif des émissions d'actions au cours des dernières années, le premier pour les sociétés belges, le second pour les sociétés congolaises.

Le tableau 9 permet de se faire une idée de la participation d'autres sociétés aux constitutions et augmentations de capital des sociétés anonymes belges et, éventuellement, des sociétés en commandite par actions.

Le tableau 10 donne, en ce qui regarde ces mêmes sociétés, la participation de l'étranger.

Les tableaux 11 et 12 reproduisent, pour les sociétés congolaises, les mêmes renseignements que les tableaux 9 et 10.

Le tableau 13 fournit un aperçu des causes des diminutions de capital au cours de l'année 1956.

Les tableaux généraux publiés précédemment au « Bulletin de Statistique » et qui ne sont pas repris dans cet article, sont reproduits dans une brochure spéciale : « Les émissions des sociétés belges et congolaises en 1956. » Elle contient notamment une subdivision plus poussée suivant les branches d'activité, pour les tableaux 9, 10, 11 et 12. Cette brochure peut être obtenue au Service des Publications de l'Institut national de Statistique.

Tableau 1. – ÉMISSIONS D'OBLIGATIONS ET DE BONS DE CAISSE – 1955 (1). SOCIÉTÉS PAR ACTIONS (1 000 F).

RUBRIQUES	Emissions non continues								Emissions continues (2)			Total des émissions nettes
	Nouvelles émissions		Reliquats d'émissions antérieures		Emprunts de conversion		Amortissements	Emissions nettes	Emissions	Amortissements	Emissions nettes	
	N	Montant nominal	N	Montant nominal	N	Montant nominal	Montant nominal	Montant nominal				Montant nominal
A. Sociétés exploitant en Belgique.												
Banques	—	—	—	—	—	—	—	—	1 101 442	207 861	893 581	893 581
Sociétés financières et immobilières	22	196 159	9	10 690	—	—	62 238	144 611	5 631 651	1 926 311	3 705 340	3 849 951
Commerce de détail	—	—	2	405	—	—	24 827	— 24 422	—	—	—	— 24 422
Commerce de gros et extérieur	6	48 980	2	305	—	—	17 016	32 269	—	—	—	32 269
Fabrications métalliques	21	468 558	2	10 037	1	4 000	126 570	348 025	—	—	—	348 025
Métallurgie du fer	—	—	—	—	—	—	82 581	— 82 581	425	—	425	— 82 156
Métaux non ferreux	—	—	—	—	—	—	103 073	—103 073	—	—	—	—103 073
Industrie textile	3	36 000	—	—	—	—	23 395	12 605	—	—	—	12 605
Industrie alimentaire	5	48 400	2	2 280	—	—	20 639	30 041	—	—	—	30 041
Industrie du bois	1	2 000	1	6 000	—	—	145	7 855	—	—	—	7 855
Industrie chimique	1	20 000	—	—	—	—	115 178	— 95 178	—	—	—	— 95 178
Industrie du verre	2	150 000	—	—	—	—	42 093	107 907	—	—	—	107 907
Electricité	11	386 862	1	24 625	3	236 862	384 721	—210 096	—	—	—	—210 096
Gaz	1	84 500	—	—	—	—	90	84 410	—	—	—	84 410
Industrie du cuir	—	—	1	500	—	—	8 760	— 8 260	—	—	—	— 8 260
Papier et industrie graphique	7	124 000	—	—	—	—	20 397	103 603	—	—	—	103 603
Transport	—	—	1	580	—	—	54 344	— 53 764	—	—	—	— 53 764
Tourisme	1	3 726	1	1 000	—	—	2 544	2 182	—	—	—	2 182
Intermédiaires	5	34 300	1	700	—	—	64	34 936	—	—	—	34 936
Constructions	1	15 000	—	—	—	—	7 503	7 497	—	—	—	7 497
Charbons	—	—	—	—	—	—	57 162	— 57 162	—	—	—	— 57 162
Industrie de la terre cuite	1	1 000	—	—	—	—	1 358	— 358	—	—	—	— 358
Ciment et industries connexes	5	196 765	1	50	1	100 000	95 888	927	—	—	—	927
Industrie des carrières	—	—	1	100	—	—	5 000	— 4 900	—	—	—	— 4 900
Industrie de la chaux	1	5 000	—	—	—	—	1 000	4 000	—	—	—	4 000
Industrie céramique	1	20 000	—	—	—	—	—	20 000	—	—	—	20 000
Editions – Librairies	—	—	—	—	—	—	—	—	—	—	—	—
Films, théâtres, attractions	—	—	1	570	—	—	—	570	—	—	—	570
Artisanat	1	1 000	2	350	—	—	107	1 243	—	—	—	1 243
Divers (non dénommés)	—	—	1	465	—	—	417	48	—	—	—	48
Total :	**96**	**1 842 250**	**29**	**58 657**	**5**	**340 862**	**1 257 110**	**302 935**	**6 733 518**	**2 134 172**	**4 599 346**	**4 902 281**
B. Sociétés exploitant au Congo.												
Banques, sociétés financières	2	17 000	1	2 000	—	—	7 268	11 732	20 325	27 120	— 6 795	4 937
Sociétés commerciales	—	—	—	—	—	—	50	— 50	—	—	—	— 50
Sociétés industrielles	3	200 000	1	186 000	1	143 400	24 040	218 560	—	—	—	218 560
Sociétés agricoles	1	4 250	—	—	—	—	8 813	— 4 563	—	—	—	— 4 563
Mines	—	—	—	—	—	—	37 579	— 37 579	—	—	—	— 37 579
Transports	—	—	1	50 000	—	—	9 487	40 513	—	—	—	40 513
Divers	—	—	—	—	—	—	600	— 600	—	—	—	— 600
Total :	**6**	**221 250**	**3**	**238 000**	**1**	**143 400**	**87 837**	**228 013**	**20 325**	**27 120**	**— 6 795**	**221 218**
C. Sociétés exploitant à l'étranger.												
Chemins de fer	—	—	—	—	—	—	53	— 53	—	—	—	— 53
Sociétés diverses	—	—	—	—	—	—	2 734	— 2 734	—	—	—	— 2 734
Total :	—	—	—	—	—	—	**2 787**	**— 2 787**	—	—	—	**— 2 787**
Total général :	**102**	**2 063 500**	**32**	**296 657**	**6**	**484 262**	**1 347 734**	**528 161**	**6 753 843**	**2 161 292**	**4 592 551**	**5 120 712**

(1) Chiffres rectifiés.

(2) Tous les emprunts sous forme d'obligations et de bons de caisse, émis par la S.N.C.I., sont repris ci-dessous, y compris les émissions non continues.

N. B. Une société a émis un emprunt obligataire en monnaie étrangère : montant 10 000 000 de florins.
Une société exploitant à l'étranger a émis un emprunt obligataire de 1 milliard de francs français.

Tableau 2. – ÉMISSIONS D'OBLIGATIONS ET DE BONS DE CAISSE – 1956 (1). SOCIÉTÉS PAR ACTIONS (1 000 F).

RUBRIQUES	Emissions non continues								Emissions continues (3)			Total des émissions nettes
	Nouvelles émissions		Reliquats d'émissions antérieures		Emprunts de conversion		Amortissements	Emissions nettes	Emissions	Amortissements	Emissions nettes	
	N	Montant nominal	N	Montant nominal	N	Montant nominal	Montant nominal	Montant nominal				Montant nominal
A. Sociétés exploitant en Belgique.												
Banques	—	—	—	—	—	—	—	—	1 080 963	711 817	369 146	369 146
Sociétés financières et immobilières	13	78 202	8	13 750	—	—	161 702	— 69 750	6 728 259	3 772 612	2 955 647	2 885 897
Commerce de détail	4	170 000	1	80	—	—	14 241	155 839	—	—	—	155 839
Commerce de gros et extérieur	4	13 860	4	1 560	—	—	18 044	— 2 624	—	—	—	— 2 624
Fabrications métalliques	15	447 910	5	20 148	1	275 000	207 845	— 14 787	—	—	—	— 14 787
Métallurgie du fer	—	—	—	—	—	—	92 698	— 92 698	75	—	75	— 92 623
Métaux non ferreux	—	—	—	—	—	—	1 805	— 1 805	—	—	—	— 1 805
Industrie textile	4	17 330	1	50	—	—	77 002	— 59 622	—	—	—	— 59 622
Industrie alimentaire	4	31 050	4	5 785	—	—	88 536	— 51 701	—	—	—	— 51 701
Industrie du bois	1	10 000	—	—	—	—	5 654	4 346	—	—	—	4 346
Industrie chimique	5	127 664	—	—	—	—	102 429	25 235	—	—	—	25 235
Industrie du verre	—	—	—	—	—	—	2 141	— 2 141	—	—	—	— 2 141
Electricité	6	295 000	2	29 700	(2)	60 000	325 254	— 60 554	—	—	—	— 60 554
Gaz	1	90 000	—	—	—	—	88 534	1 466	—	—	—	1 466
Industrie du cuir	—	—	—	—	—	—	8 140	— 8 140	—	—	—	— 8 140
Papier et industrie graphique	3	58 000	2	685	—	—	20 807	37 878	—	—	—	37 878
Transports	3	111 500	—	—	—	—	44 357	67 143	—	—	—	67 143
Tourisme	—	—	1	360	—	—	718	— 358	—	—	—	— 358
Intermédiaires	1	2 000	1	2 000	—	—	1 267	2 733	—	—	—	2 733
Déchets et matières de récupération	—	—	—	—	—	—	900	— 900	—	—	—	— 900
Construction	4	114 000	—	—	—	—	6 309	107 691	—	—	—	107 691
Charbons	—	—	—	—	—	—	42 986	— 42 986	—	—	—	— 42 986
Industrie de la terre cuite	1	893	—	—	—	—	5 307	— 4 414	—	—	—	— 4 414
Ciment et industries connexes	6	230 000	1	135	1	40 000	41 530	148 605	—	—	—	148 605
Industries des carrières	—	—	—	—	—	—	720	— 720	—	—	—	— 720
Industrie de la chaux	1	2 166	—	—	—	—	—	2 166	—	—	—	2 166
Industrie céramique	—	—	—	—	—	—	500	— 500	—	—	—	— 500
Éditions, librairie, presse	—	—	—	—	—	—	1 017	— 1 017	—	—	—	— 1 017
Artisanat	2	775	2	700	—	—	887	588	—	—	—	588
Agriculture, horticulture, pêche, élevage	—	—	—	—	—	—	200	— 200	—	—	—	— 200
Divers (non dénommés)	1	800	1	150	—	—	6 760	— 5 810	—	—	—	— 5 810
Total :	**79**	**1 801 150**	**33**	**75 103**	**2**	**375 000**	**1 368 290**	**132 963**	**7 809 297**	**4 484 429**	**3 324 868**	**3 457 831**
B. Sociétés exploitant au Congo.												
Banques, sociétés financières	1	11 000	—	—	—	—	814	10 186	10 000	4 725	5 275	15 461
Sociétés commerciales	—	—	—	—	—	—	50	— 50	—	—	—	— 50
Sociétés industrielles	2	225 000	—	—	—	—	28 432	196 568	—	—	—	196 568
Sociétés agricoles	1	20 000	—	—	—	—	11 720	8 280	—	—	—	8 280
Mines	—	—	—	—	—	—	9 442	— 9 442	—	—	—	— 9 442
Transport	—	—	—	—	—	—	9 870	— 9 870	—	—	—	— 9 870
Total :	**4**	**256 000**	—	—	—	—	**60 328**	**195 672**	**10 000**	**4 725**	**5 275**	**200 947**
C. Sociétés exploitant à l'étranger.												
Chemins de fer	—	—	—	—	—	—	56	— 56	—	—	—	— 56
Sociétés diverses	1	20 000	—	—	1	20 000	5 239	— 5 239	—	—	—	— 5 239
Total :	**1**	**20 000**	—	—	**1**	**20 000**	**5 295**	— **5 295**	—	—	—	— **5 295**
Total général :	**84**	**2 077 150**	**33**	**75 103**	**3**	**395 000**	**1 433 913**	**323 340**	**7 819 297**	**4 489 154**	**3 330 143**	**3 653 483**

(1) Chiffres provisoires.
(2) Partie de nouvel emprunt.
(3) Tous les emprunts sous forme d'obligations et de bons de caisse, émis par la S.N.C.I., sont repris ci-dessous, y compris les émissions non continues.

N. B. Une société étrangère a émis en Belgique un emprunt obligataire de 150 millions de francs.

Tableau 3 A. – ÉMISSIONS NON CONTINUES D'OBLIGATIONS DES SOCIÉTÉS INDUSTRIELLES ET COMMERCIALES BELGES ET CONGOLAISES (1 000 F).

		Montant nominal	Emprunts de conversion	Emissions nettes (1)
Sociétés belges	1949	1 782 162	—	1 782 162
	1950	1 065 672	700	1 064 972
	1951	2 482 733	—	2 482 733
	1952	3 576 013	22 568	3 553 445
	1953	1 394 054	26 256	1 367 798
Sociétés congolaises	1949	126 000	—	126 000
	1950	27 000	—	27 000
	1951	70 000	—	70 000
	1952	212 380	—	212 380
	1953	130 000	—	130 000
L'ensemble des sociétés	**1949**	**1 908 162**	—	**1 908 162**
	1950	**1 092 672**	**700**	**1 091 972**
	1951	**2 552 733**	—	**2 552 733**
	1952	**3 788 393**	**22 568**	**3 765 825**
	1953	**1 524 054**	**26 256**	**1 497 798**

(1) Compte non tenu des amortissements.

B. – ÉMISSIONS D'OBLIGATIONS ET DE BONS DE CAISSE DES SOCIÉTÉS INDUSTRIELLES ET COMMERCIALES BELGES ET CONGOLAISES (1 000 F).

RUBRIQUES	Emissions non continues								Emissions continues			Total des émissions nettes
	Nouvelles émissions		Reliquats d'émissions antérieures		Emprunts de conversion		Amortissements	Emissions nettes	Emissions	Amortissements	Emissions nettes	
	Nombre	Montant nominal	Nombre	Montant nominal	Nombre	Montant nominal	Montant nominal	Montant nominal				Montant nominal
Sociétés exploitant en Belgique :												
1954	89	1 770 452	32	145 068	4	64 190	878 561	972 769	7 229 240	2 991 742	4 237 498	5 210 267
1955	96	1 842 250	29	58 657	5	340 862	1 257 110	302 935	6 733 518	2 134 172	4 599 346	4 902 281
1956*	79	1 801 150	33	75 103	2	375 000	1 368 290	132 963	7 809 297	4 484 429	3 324 868	3 457 831
Sociétés exploitant au Congo :												
1954	8	361 830	2	29 318	—	—	46 221	344 927	3 000	3 001	— 1	344 926
1955	6	221 250	3	238 000	1	143 400	87 837	228 013	20 325	27 120	— 6 795	221 218
1956*	4	256 000	—	—	—	—	60 328	195 672	10 000	4 725	5 275	200 947
Sociétés exploitant à l'Etranger :												
1954	—	—	—	—	—	—	19 652	— 19 652	—	—	—	— 19 652
1955	—	—	—	—	—	—	2 787	— 2 787	—	—	—	— 2 787
1956*	1	20 000	—	—	1	20 000	5 295	— 5 295	—	—	—	— 5 295
L'ensemble des sociétés :												
1954	**97**	**2 132 282**	**34**	**174 386**	**4**	**64 190**	**944 434**	**1 298 044**	**7 232 240**	**2 994 743**	**4 237 497**	**5 535 541**
1955	**102**	**2 063 500**	**32**	**296 657**	**6**	**484 262**	**1 347 734**	**528 161**	**6 753 843**	**2 161 292**	**4 592 551**	**5 120 712**
1956*	**84**	**2 077 150**	**33**	**75 103**	**3**	**395 000**	**1 433 913**	**323 340**	**7 819 297**	**4 489 154**	**3 330 143**	**3 653 483**

(*) Chiffres provisoires.

N. B. Jusqu'à l'année 1950, les émissions d'obligations ont été reprises dans la statistique pour leur montant nominal global, émis ou non dans le courant de l'année. A partir de 1951, seuls les montants réellement émis durant l'année et les reliquats des émissions d'années antérieures ont été statistiqués. Il en résulte que la comparaison des montants établis suivant ces deux méthodes ne doit être faite qu'avec les réserves d'usage.

Tableau 4. – ÉMISSIONS D'ACTIONS DES SOCIÉTÉS (Milliers

RUBRIQUES	CONSTITUTIONS DE SOCIÉTÉS						AUGMENTATIONS			
	Nombre	Montant nominal	Montant libéré sur valeur nominale	Libérations autres qu'en espèces		Émissions nettes	Nombre	Capital ancien	Augmentation nominale	Montant libéré sur valeur nominale
				Apports en nature	Apports de créances					
Banques	—	—	—	—	—	—	4	305 000	110 000	110 000
Assurances	7	13 500	6 388	888	—	5 500	14	146 043	223 453	207 253
Opérations financières et immobilières	101	3 299 988	3 270 338	3 138 857	—	131 481	66	3 307 787	2 623 492	2 576 166
Commerce de détail	310	127 116	125 494	94 132	100	31 262	31	320 181	169 707	169 707
Commerce de gros et commerce extérieur	591	372 129	334 601	194 426	1 297	138 878	130	666 236	592 644	577 826
Fabrications métalliques	158	388 393	280 839	194 932	414	85 493	91	1 590 969	1 248 053	1 044 000
Métallurgie du fer	5	7 200	6 170	2 318	—	3 852	3	15 775	12 307	10 057
Métaux non ferreux	11	11 294	10 769	4 019	—	6 750	9	1 006 970	922 230	920 680
Industrie textile	123	298 238	284 255	247 226	7 245	29 784	53	331 400	458 314	430 359
Industrie alimentaire	56	127 590	107 995	76 249	500	31 246	38	246 678	411 276	405 788
Industrie du bois	82	60 208	58 692	44 747	50	13 895	15	62 955	75 820	75 820
Industrie chimique	32	30 319	26 639	9 428	500	16 711	33	1 430 096	1 451 314	1 303 710
Industrie du verre	7	9 704	9 604	8 561	—	1 043	5	26 484	28 142	27 862
Electricité	—	—	—	—	—	—	17	6 545 392	3 603 802	3 482 922
Gaz	—	—	—	—	—	—	—	—	—	—
Eau	—	—	—	—	—	—	—	—	—	—
Cuir	13	11 975	11 033	7 151	—	3 882	9	6 970	18 580	18 580
Papier et imprimerie	45	67 198	63 308	57 181	355	5 772	13	8140	19 810	17 010
Transport	91	89 696	86 096	42 487	—	43 609	31	141 418	67 475	42 425
Tourisme	75	51 985	49 857	34 940	—	14 917	5	3 650	12 874	11 674
Intermédiaires	191	34 878	26 054	5 170	—	20 884	23	8 859	33 086	32 936
Déchets et matières de récupération.	15	12 605	11 490	7 481	—	4 009	5	3 340	2 690	2 690
Constructions	139	171 125	160 365	122 602	730	37 033	79	202 430	175 227	166 831
Charbon	—	—	—	—	—	—	3	26 000	24 000	24 000
Terre cuite	8	29 908	29 908	28 542	—	1 366	2	3 500	2 635	2 635
Ciment et industries connexes	18	26 286	26 286	12 475	—	13 811	5	445 933	85 005	66 455
Carrières	10	11 380	10 280	8 827	—	1 453	2	1 320	780	780
Chaux	—	—	—	—	—	—	5	10 845	11 655	11 150
Industries céramiques	2	1 900	1 900	1 486	—	414	1	72 000	6 300	6 300
Industrie du tabac	3	1 800	600	170	—	430	2	11 000	21 000	21 000
Industrie du diamant	18	10 850	8 850	1 754	—	7 096	1	300	1 000	1 000
Editions librairies	31	11 210	10 828	5 783	100	4 945	5	1 643	3 773	3 773
Films, théâtres, attractions	30	10 180	8 188	2 447	—	5 741	7	1 624	7 896	7 896
Artisanat	219	89 303	81 804	57 255	—	24 549	27	54 455	48 380	48 020
Agricult., horticult., pêche, élevage..	21	12 831	11 481	6 447	—	5 034	3	2 495	1 315	1 315
Divers non dénommés	55	53 418	42 354	28 516	1 620	12 218	30	52 682	47 004	41 193
Totaux :	**2 467**	**5 444 207**	**5 162 466**	**4 446 497**	**12 911**	**703 058**	**767**	**17 060 570**	**12 521 039**	**11 869 813**

N. B. Coopératives : 169 sociétés constituées au capital minimum de 166 336 050 F, 87 sociétés dissoutes au capital minimum de 8 590 670 F, 19 sociétés

(1) Une prime d'émission d'un montant de 200 637 000 F a été libérée en nature.

(2) 2 sociétés, dont une exploitant à l'étranger, sont en liquidation, capital inconnu.

INDUSTRIELLES ET COMMERCIALES BELGES – 1956.

de francs).

DE CAPITAL								DISSOLUTIONS DE SOCIÉTÉS				RÉDUCTIONS DE CAPITAL	
Libérations autres qu'en espèces				Primes d'émission	Émissions nettes	Total des émissions — Montant nominal	Total des émissions nettes	Liquidations (2)		Fusions			
Apports en nature	Apports de créances	Incorporation de réserves	Réévaluation de l'immobilisé					Nombre	Montant nominal	Nombre	Montant nominal	Nombre	Montant nominal
—	—	5 400	—	400	105 000	110 000	105 000	—	—	—	—	—	—
8 400	—	88 696	105 357	2 500	7 300	236 953	12 800	—	—	1	4 200	2	13 587
498 757	45 900	411 270	174 431	111 506	1 557 314	5 923 480	1 688 795	37	57 160	14	743 870	10	77 937
2 262	—	7 404	124 773	3 000	38 268	296 823	69 530	110	17 231	1	50	2	249
72 056	30 089	374 176	14 744	—	86 761	964 773	225 639	193	99 803	7	2 800	21	72 763
76 861	192 274	183 360	8 338	850	584 017	1 636 446	669 510	53	80 631	9	126 250	12	542 278
9 371	677	—	—	—	9	19 507	3 861	2	650	—	—	2	19 425
—	200	457 863	438 057	—	24 560	933 524	31 310	7	3 250	—	—	—	—
143 200	44 983	67 171	85 295	—	89 710	736 552	119 494	53	99 672	8	110 200	6	102 210
8 520	8 196	272 394	96 958	—	19 720	538 866	50 966	34	61 205	2	27 000	7	50 844
2 100	11 110	44 367	10 223	—	8 020	136 028	21 915	23	23 805	1	100	1	1 470
30 297	27 500	115 577	918 107	51 500	263 729	1 481 633	280 440	23	53 631	1	1 000	4	6 375
1 150	—	25 067	—	—	1 645	37 846	2 688	3	4 670	—	—	—	—
3 106 202	—	60 000	—	(1) 73 900	390 620	3 603 802	390 620	1	10 000	7	1 650 050	—	—
—	—	—	—	—	—	—	—	—	—	—	—	—	—
—	—	—	—	—	—	—	—	—	—	—	—	—	—
5 640	3 582	400	—	—	8 958	30 555	12 840	15	22 270	—	—	2	12 501
400	655	5 889	2 286	1 282	9 062	87 008	14 834	4	1 510	—	—	1	35 000
21 155	3 482	4 127	627	—	13 034	157 171	56 643	34	51 190	2	1 650	6	30 570
—	—	1 200	5 850	—	4 624	64 859	19 541	23	6 068	—	—	2	995
400	4 842	5 084	7 536	—	15 074	67 964	35 958	41	13 835	—	—	1	500
—	1 250	—	—	—	1 440	15 295	5 449	6	3 050	—	—	—	—
13 015	24 701	69 528	14 400	—	45 187	346 352	82 220	18	7 796	2	3 500	3	25 988
—	—	—	20 000	—	4 000	24 000	4 000	—	—	—	—	—	—
1 135	1 500	—	—	—	—	32 543	1 366	4	11 165	—	—	—	—
58 348	—	—	1 667	—	6 440	111 291	20 251	3	1 200	1	35 000	1	2 967
—	180	—	—	—	600	12 160	2 053	2	2 935	—	—	1	2 370
—	374	6 191	1 959	—	2 626	11 655	2 626	—	—	—	—	—	—
6 300	—	—	—	—	—	8 200	414	4	3 960	—	—	1	1 000
20 127	—	873	—	—	—	22 800	430	6	6 355	1	18 000	—	—
—	—	—	—	—	1 000	11 850	8 096	2	200	—	—	—	—
640	—	150	—	—	2 983	14 983	7 928	13	4 908	—	—	—	—
4 950	1 178	400	—	—	1 368	18 076	7 109	16	6 375	1	4 000	1	945
20 644	2 406	11 746	8 000	100	5 324	137 683	29 873	67	22 103	1	1 075	2	850
—	—	—	—	—	1 315	14 146	6 349	12	6 781	—	—	—	—
518	9 138	12 541	—	—	18 996	100 422	31 214	41	12 560	1	500	7	11 721
4 112 448	**414 217**	**2 230 874**	**2 038 608**	**245 038**	**3 318 704**	**17 965 246**	**4 021 762**	**850**	**695 969**	**60**	**2 729 245**	**95**	**1 012 545**

ont augmenté leur capital minimum de 14 967 397 F, 2 sociétés ont réduit leur capital de 1 764 800 F, 1 société a fusionné, capital inconnu.

Tableau 4 (suite). – ÉMISSIONS D'ACTIONS DES SOCIÉTÉS (Milliers

RUBRIQUES	CONSTITUTIONS DE SOCIÉTÉS						AUGMENTATIONS			
	Nombre	Montant nominal	Montant libéré sur valeur nominale	Libérations autres qu'en espèces		Émissions nettes	Nombre	Capital ancien	Augmentation nominale	Montant libéré sur valeur nominale
				Apports en nature	Apports de créances					
Groupement des sociétés selon l'importance										
500 000 et moins	1 771	334 770	317 118	135 345	994	180 779	242	1 321 329	62 737	58 381
De 500 001 à 1 000 000	323	265 779	243 605	141 082	1 953	100 570	107	123 997	93 044	85 878
De 1 000 001 à 5 000 000	299	675 843	617 908	422 847	3 274	191 787	245	771 401	639 300	584 056
De 5 000 001 à 10 000 000	37	303 587	268 869	179 243	900	88 726	60	581 731	461 187	408 961
De 10 000 001 à 20 000 000	26	400 478	350 016	238 529	5 790	105 697	35	874 089	602 463	516 949
De 20 000 001 à 50 000 000	6	174 000	156 000	140 802	—	15 198	37	1 459 183	1 202 960	1 202 960
De 50 000 001 à 100 000 000	4	289 750	208 950	188 687	—	20 263	13	1 990 000	936 938	750 218
Plus de 100 000 000	1	3 000 000	3 000 000	2 999 962	—	38	28	9 938 840	8 522 410	8 262 410
Totaux :	**2 467**	**5 444 207**	**5 162 466**	**4 446 497**	**12 911**	**703 058**	**767**	**17 060 570**	**12 521 039**	**11 869 813**
Groupement des sociétés selon la position										
Belgique	2 465	5 434 707	5 152 966	4 441 801	12 911	698 254	762	15 444 770	11 121 839	10 470 613
Etranger	2	9 500	9 500	4 696	—	4 804	5	1 615 800	1 399 200	1 399 200
Totaux :	**2 467**	**5 444 207**	**5 162 466**	**4 446 497**	**12 911**	**703 058**	**767**	**17 060 570**	**12 521 039**	**11 869 813**

Tableau 5. – INDICES RELATIFS AUX ÉMISSIONS DES SOCIÉTÉS BELGES ET CONGOLAISES. Base : 1953 = 100.

SPÉCIFICATIONS	1950	1951	1952	1953	1954	1955	1956
Constitutions de sociétés :							
Nombre	98	82	100	100	101	106	112
Montant nominal	96	153	102	100	115	211	255
Montant libéré sur valeur nominale	101	130	96	100	108	224	259
Augmentations de capital :							
Nombre	113	114	178	100	111	126	117
Montant nominal	182	155	444	100	136	256	356
Montant libéré sur valeur nominale	205	176	512	100	153	291	424

INDUSTRIELLES ET COMMERCIALES BELGES — 1956.
de francs.)

DE CAPITAL						Total des émissions — Montant nominal	Total des émissions nettes	DISSOLUTIONS DE SOCIÉTÉS				RÉDUCTIONS DE CAPITAL	
Libérations autres qu'en espèces				Primes d'émission	Émissions nettes			Liquidations (2)		Fusions			
Apports en nature	Apports de créances	Incorporation de réserves	Réévaluation de l'immobilisé					Nombre	Montant nominal	Nombre	Montant nominal	Nombre	Montant nominal
du capital nominal émis ou annulé.													
12 911	8 218	11 300	731	1 282	26 503	397 507	207 282	645	112 397	21	5 650	25	5 627
15 273	12 235	21 098	370	100	37 002	358 823	137 572	98	82 148	4	3 800	10	19 013
78 395	74 149	192 478	19 913	2 900	222 021	1 315 143	413 808	79	172 131	10	29 775	32	86 802
69 727	56 240	153 156	31 704	450	98 584	764 774	187 310	22	179 543	7	54 950	5	37 132
67 651	48 500	120 510	75 190	1 886	206 984	1 002 941	312 681	4	69 750	4	72 500	10	135 750
128 761	111 875	497 184	130 330	4 620	339 430	1 376 960	354 628	2	80 000	6	212 000	10	312 221
131 438	90 000	62 000	56 000	126 400	537 180	1 226 688	557 443	—	—	1	63 570	2	130 000
3 608 292	13 000	1 173 148	1 724 370	107 400	1 851 000	11 522 410	1 851 038	—	—	7	2 287 000	1	286 000
4 112 448	**414 217**	**2 230 874**	**2 038 608**	**245 038**	**3 318 704**	**17 965 246**	**4 021 762**	**850**	**695 969**	**60**	**2 729 245**	**95**	**1 012 545**
géographique de l'activité principale.													
4 112 448	414 217	1 894 674	1 982 608	199 538	2 266 204	16 556 546	2 964 458	846	660 469	58	2 699 245	93	1 006 490
—	—	336 200	56 000	45 500	1 052 500	1 408 700	1 057 304	4	35 500	2	30 000	2	6 055
4 112 448	**414 217**	**2 230 874**	**2 038 608**	**245 038**	**3 318 704**	**17 965 246**	**4 021 762**	**850**	**695 969**	**60**	**2 729 245**	**95**	**1 012 545**

Tableau 5 (suite). — INDICES RELATIFS AUX ÉMISSIONS DES SOCIÉTÉS BELGES ET CONGOLAISES. Base : 1953 = 100.

SPÉCIFICATIONS	1950	1951	1952	1953	1954	1955	1956
Emissions d'obligations : (1)							
Nombre	83	133	100	100	117	105	116
Montant nominal	72	167	249	100	135	114	136
Dont emprunts de conversion	3	—	86	100	206	1 844	1 504
Primes d'émissions	205	449	319	100	1 982	2 766	941
Libérations autres qu'en espèces	244	196	546	100	141	329	509
Ensemble des émissions	139	156	311	100	130	220	290
Emissions nettes	72	135	171	100	143	169	162

(1) Les indices des émissions d'obligations sont établis sur les montants des émissions non continues.

Tableau 6. – ÉMISSIONS D'ACTIONS DES SOCIÉTÉS (Milliers

RUBRIQUES	CONSTITUTIONS DE SOCIÉTÉS						AUGMENTATION			
	Nombre	Montant nominal	Montant libéré sur valeur nominale	Libérations autres qu'en espèces		Émissions nettes	Nombre	Capital ancien	Augmentation nominale	Montant libéré sur valeur nominale
				Apports en nature	Apports de créances					
Banques, sociétés financières	9	230 650	135 930	74 790	—	61 140	11	505 750	223 450	223 450
Sociétés commerciales	138	228 457	211 167	98 387	—	112 780	28	609 439	312 679	262 734
Sociétés industrielles	48	980 033	370 954	118 455	—	252 499	37	1 336 807	1 279 874	1 250 594
Mines	5	52 055	27 355	19 850	—	7 505	2	5 040 000	3 060 000	3 060 000
Construction, bâtiments	25	47 090	45 260	28 565	—	16 695	13	154 950	315 350	292 200
Sociétés agricoles(*)	39	91 617	77 700	49 188	377	28 135	21	529 455	323 046	206 957
Transports	6	6 936	6 786	6 043	—	743	1	150	10	10
Divers	5	4 650	4 250	3 975	—	275	3	43 000	66 000	66 000
Totaux :	**275**	**1 641 488**	**879 402**	**399 253**	**377**	**479 772**	**116**	**8 219 551**	**5 580 409**	**5 361 945**
CLASSIFICATION										
Groupement des sociétés selon l'importance										
500 000 et moins (*)	83	25 227	22 907	4 957	—	17 950	13	26 739	3 389	3 389
De 500 001 à 1 000 000	70	61 985	54 925	18 377	—	36 548	9	24 200	7 800	7 730
De 1 000 001 à 5 000 000	85	201 961	183 944	98 266	377	85 301	42	262 107	110 463	106 333
De 5 000 001 à 10 000 000	20	148 575	126 591	73 063	—	53 528	8	80 500	70 000	49 800
De 10 000 001 à 20 000 000	7	96 740	93 380	35 990	—	57 390	14	247 000	222 682	202 182
De 20 000 001 à 50 000 000	5	187 000	129 080	67 100	—	61 980	13	897 505	426 190	355 592
De 50 000 001 à 100 000 000	2	180 000	50 175	13 500	—	36 675	12	1 241 500	851 585	748 619
Plus de 100 000 000	3	740 000	218 400	88 000	—	130 400	5	5 440 000	3 888 300	3 888 300
Totaux :	**275**	**1 641 488**	**879 402**	**399 253**	**377**	**479 772**	**116**	**8 219 551**	**5 580 409**	**5 361 945**
Répartition des sociétés suivant										
Sociétés de droit belge	—	—	—	—	—	—	2	145 000	100 000	100 000
Sociétés de droit congolais	275	1 641 488	879 402	399 253	377	479 772	114	8 074 551	5 480 409	5 261 945
Totaux :	**275**	**1 641 488**	**879 402**	**399 253**	**377**	**479 772**	**116**	**8 219 551**	**5 580 409**	**5 361 945**

(*) 1 société a augmenté son capital sans valeur.

N. B. Coopératives : 12 sociétés constituées au capital minimum de 1 646 450 F; 13 sociétés constituées, capital inconnu; 4 sociétés dissoutes, capital
Sociétés de droit étranger : 1 constitution; 1 liquidation.

INDUSTRIELLES ET COMMERCIALES CONGOLAISES – 1956.

de francs.)

DE CAPITAL								DISSOLUTIONS DE SOCIÉTÉS				RÉDUCTIONS DE CAPITAL	
Libérations autres qu'en espèces				Primes d'émission	Émissions nettes	Total des émissions — Montant nominal	Total des émissions nettes	Liquidations		Fusions			
Apports en nature	Apports de créances	Incorporation de réserves	Réévaluation de l'immobilisé					Nombre	Montant nominal	Nombre	Montant nominal	Nombre	Montant nominal
7 400	41 000	600	—	520	174 970	454 100	236 110	—	—	—	—	3	199 800
80 850	1 100	45 750	60 000	—	75 034	541 136	187 814	44	132 587	2	6 600	7	10 158
20 050	15 000	630 597	183 903	—	401 044	2 259 907	653 543	16	140 300	4	190 900	7	69 700
—	—	3 060 000	—	—	—	3 112 055	7 505	4	15 000	—	—	1	7 900
98 258	20 000	56 999	—	—	116 943	362 440	133 638	5	17 700	—	—	1	50
14 682	3 000	91 466	16 982	14 045	94 872	414 663	123 007	7	15 775	—	—	—	—
—	—	—	—	—	10	6 946	753	1	2 500	—	—	—	—
41 000	25 000	—	—	—	—	70 650	275	2	1 200	—	—	2	15 000
262 240	**105 100**	**3 885 412**	**260 885**	**14 565**	**862 873**	**7 221 897**	**1 342 645**	**79**	**325 062**	**6**	**197 500**	**21**	**302 608**

du capital nominal émis ou annulé.

797	—	—	—	—	2 592	28 616	20 542	18	4 860	—	—	3	558
2 250	—	600	—	—	4 880	69 785	41 428	19	17 030	1	900	3	2 550
13 750	9 100	17 782	2 000	—	63 701	312 424	149 002	32	88 272	2	6 600	4	8 950
—	16 000	—	—	—	33 800	218 575	87 328	6	53 000	1	10 000	6	41 900
50 682	20 000	56 589	16 911	3 029	61 029	319 422	118 419	2	25 500	—	—	2	27 900
21 000	60 000	150 955	—	—	123 637	613 190	185 617	1	36 400	1	30 000	1	22 000
173 761	—	114 486	126 974	11 536	344 934	1 031 585	381 609	1	100 000	—	—	2	198 750
—	—	3 545 000	115 000	—	228 300	4 628 300	358 700	—	—	1	150 000	—	—
262 240	**105 100**	**3 885 412**	**260 885**	**14 565**	**862 873**	**7 221 897**	**1 342 645**	**79**	**325 062**	**6**	**197 500**	**21**	**302 608**

la nature du droit qui les régit.

—	—	—	—	—	100 000	100 000	100 000	—	—	—	—	—	—
262 240	105 100	3 885 412	260 885	14 565	762 873	7 121 897	1 242 645	79	325 062	6	197 500	21	302 608
262 240	**105 100**	**3 885 412**	**260 885**	**14 565**	**862 873**	**7 221 897**	**1 342 645**	**79**	**325 062**	**6**	**197 500**	**21**	**302 608**

inconnu, 1 société a augmenté son capital de 352 000 F.

Tableau 7. – ÉMISSIONS D'ACTIONS DES SOCIÉTÉS APERÇU

ANNÉES	CONSTITUTIONS						AUGMENTATIONS			
	Nombre	Montant nominal	Montant libéré sur valeur nominale	Libérations autres qu'en espèces		Emissions nettes	Nombre	Capital ancien	Augmentation nominale	Montant libéré sur valeur nominale
				Apports en nature	Apports de créances					
Sociétés anonymes et en										
1949	1 237	1 560 155	1 372 032	929 176	42 664	400 192	615	7 150 990	7 935 095	7 690 743
1950	1 242	1 173 845	1 076 621	722 670	12 903	341 048	641	5 650 743	7 768 645	7 070 832
1951	741	1 028 027	878 839	516 798	12 169	349 872	633	5 623 022	5 904 659	5 446 316
1952	719	1 043 827	832 377	425 946	9 523	396 908	999	13 988 905	15 381 863	14 684 330
1953	705	1 161 580	999 086	642 017	4 755	352 314	475	5 945 705	2 802 007	2 483 074
1954	638	1 200 788	1 016 764	609 538	8 925	398 301	581	11 993 470	5 551 299	4 931 996
1955	615	4 021 669	3 718 681	3 290 088	3 755	424 838	619	12 130 504	10 293 518	9 622 200
1956	611	4 477 089	4 244 964	3 781 146	1 470	462 348	543	16 896 760	12 217 525	11 578 741
Sociétés de personnes										
1949	976	305 971	292 958	198 075	3 527	91 356	128	155 084	273 316	262 415
1950	1 061	316 496	305 268	203 447	799	101 022	139	164 408	152 645	148 505
1951	1 095	397 254	381 727	251 187	3 787	126 753	166	181 946	291 150	284 411
1952	1 446	596 556	568 254	398 709	2 700	166 845	236	262 082	1 024 928	1 013 686
1953	1 504	574 915	546 591	366 029	3 962	176 600	172	94 326	121 634	109 848
1954	1 543	634 095	610 888	413 002	6 787	191 099	175	119 156	160 128	151 362
1955	1 689	750 206	702 343	487 786	3 391	211 166	220	221 043	288 690	274 917
1956	1 856	967 118	917 502	665 351	11 441	240 710	224	163 810	303 514	291 072
L'ensemble										
1949	2 213	1 865 946	1 664 990	1 127 251	46 191	491 548	743	7 306 074	8 208 411	7 953 158
1950	2 303	1 490 341	1 381 889	926 117	13 702	442 070	780	5 815 151	7 921 290	7 219 337
1951	1 836	1 425 281	1 260 566	767 985	15 956	476 625	799	5 804 968	6 195 809	5 730 727
1952	2 165	1 640 383	1 400 631	824 655	12 223	563 753	1 235	14 250 987	16 406 791	15 698 016
1953	2 209	1 736 495	1 545 677	1 008 046	8 717	528 914	647	6 040 031	2 923 641	2 592 922
1954	2 181	1 834 883	1 627 652	1 022 540	15 712	589 400	756	12 112 626	5 711 427	5 083 358
1955	2 304	4 771 875	4 421 024	3 777 874	7 146	636 004	839	12 351 547	10 582 208	9 897 117
1956	2 467	5 444 207	5 162 466	4 446 497	12 911	703 058	767	17 060 570	12 521 039	11 869 813

INDUSTRIELLES ET COMMERCIALES BELGES.
RÉTROSPECTIF (1 000 F).

DE CAPITAL								DISSOLUTIONS DE SOCIÉTÉS				RÉDUCTIONS DE CAPITAL	
Libérations autres qu'en espèces				Primes d'émission	Emissions nettes	Total des émissions — Montant nominal	Total des émissions nettes	Liquidations		Fusions			
Apports en nature	Apports de créances	Incorporation de réserves	Réévaluation de l'immobilisé					Nombre	Montant nominal	Nombre	Montant nominal	Nombre	Montant nominal
commandite par actions.													
146 813	209 829	565 979	5 809 364	3 839	962 597	9 495 250	1 362 789	276	918 825	10	101 686	57	138 582
196 645	118 134	1 039 197	5 103 401	2 604	616 059	8 942 490	957 107	297	572 353	13	94 637	78	899 383
240 719	302 775	1 007 116	2 637 091	112 656	1 371 271	6 932 686	1 721 143	300	397 669	8	59 277	76	402 044
271 747	225 193	1 612 039	11 123 213	41 113	1 493 251	16 425 690	1 890 159	339	432 962	10	47 318	80	1 088 771
180 211	472 423	761 653	484 671	19 312	603 428	3 963 587	955 742	384	673 519	11	72 581	66	647 139
368 200	217 005	1 043 632	1 336 954	536 869	2 503 074	6 752 087	2 901 375	483	645 925	29	220 997	68	451 981
836 126	278 910	1 459 846	3 679 040	730 192	4 098 470	14 315 187	4 523 308	389	600 360	42	3 276 065	97	1 650 880
4 076 201	380 420	2 090 324	2 016 029	245 038	3 260 805	16 694 614	3 723 153	395	566 985	47	2 722 945	81	997 061
à responsabilité limitée.													
14 898	13 990	73 533	128 841	—	31 153	579 287	122 509	386	100 785	2	500	9	4 359
19 586	12 453	57 507	33 979	—	24 980	469 141	126 002	428	124 898	1	100	15	10 200
10 536	9 975	170 524	61 666	492	32 202	688 404	158 955	386	98 030	10	1 450	16	10 458
29 835	22 374	607 588	323 425	250	30 714	1 621 484	197 559	403	109 871	5	2 200	23	23 251
18 455	25 215	36 127	5 453	204	24 802	696 549	201 402	408	127 087	1	50	11	13 295
19 480	28 868	58 718	16 998	871	28 169	794 223	219 268	454	143 397	6	10 715	13	8 520
29 673	25 575	126 992	49 599	892	43 970	1 038 896	255 136	438	121 445	5	2 146	23	50 724
36 247	33 797	140 550	22 579	—	57 899	1 270 632	298 609	455	128 984	13	6 300	14	15 484
des sociétés.													
161 711	223 819	639 512	5 938 205	3 839	993 750	10 074 357	1 485 298	662	1 019 610	12	102 186	66	142 941
216 231	130 587	1 096 704	5 137 380	2 604	641 039	9 411 631	1 083 109	725	697 251	14	94 737	93	909 583
251 255	312 750	1 177 640	2 698 757	113 148	1 403 473	7 621 090	1 880 098	686	495 699	18	60 727	92	412 502
301 582	247 567	2 219 627	11 446 638	41 363	1 523 965	18 047 174	2 087 718	742	542 833	15	49 518	106	1 116 021
198 666	497 638	797 780	490 124	19 516	628 230	4 660 136	1 157 144	792	800 606	12	72 631	77	660 434
387 680	245 873	1 102 350	1 353 952	537 740	2 531 243	7 546 310	3 120 643	937	789 322	35	231 712	81	460 501
865 799	304 485	1 586 838	3 728 639	731 084	4 142 440	15 354 083	4 778 444	827	721 805	47	3 278 211	120	1 701 604
4 112 448	414 217	2 230 874	2 038 608	245 038	3 318 704	17 965 246	4 021 762	850	695 969	60	2 729 245	95	1 012 545

Tableau 8. – ÉMISSIONS D'ACTIONS DES SOCIÉTÉS
APERÇU

ANNÉES	CONSTITUTIONS						AUGMENTATIONS			
	Nombre	Montant nominal	Montant libéré sur valeur nominale	Libérations autres qu'en espèces		Emissions nettes	Nombre	Capital ancien	Augmentation nominale	Montant libéré sur valeur nominale
				Apports en nature	Apports de créances					
Sociétés par actions										
1949	44	832 717	521 638	398 766	—	122 872	43	612 900	622 025	544 705
1950	42	1 061 662	876 583	592 649	—	283 934	56	1 213 142	1 296 258	1 095 757
1951	75	2 495 925	1 491 963	1 025 092	—	466 871	46	1 475 505	1 625 245	1 363 282
1952	45	616 220	344 434	206 381	2 500	135 553	71	6 303 700	6 062 843	4 992 775
1953	44	587 300	371 390	84 989	—	286 401	65	2 840 097	2 037 418	1 361 885
1954	48	829 910	386 710	178 414	—	208 296	45	1 477 030	1 079 800	987 850
1955	36	478 704	247 149	99 386	936	146 827	70	2 810 068	2 356 637	1 843 387
1956	33	1 165 085	449 886	172 325	110	277 451	66	8 062 055	5 447 196	5 230 152
Sociétés de personnes										
1949	79	189 097	176 233	52 701	—	123 532	5	8 750	6 897	6 897
1950	50	117 922	97 275	52 353	1 352	43 570	15	62 270	41 117	27 477
1951	106	340 253	286 918	146 801	1 864	138 253	16	48 933	47 787	47 787
1952	234	570 590	490 575	251 173	1 091	238 311	39	113 003	119 113	100 563
1953	209	459 434	413 908	166 750	2 216	244 942	38	159 600	128 263	107 684
1954	253	524 381	492 110	259 488	—	232 622	42	126 900	137 610	133 315
1955	278	625 402	542 696	320 409	1 950	220 337	38	108 150	88 714	84 924
1956	242	476 403	429 516	226 928	267	202 321	50	157 496	133 213	131 793
L'ensemble										
1949	123	1 021 814	697 871	451 467	—	246 404	48	621 250	628 922	551 602
1950	92	1 179 584	973 858	645 002	1 352	327 504	71	1 275 412	1 337 375	1 123 234
1951	181	2 836 178	1 778 881	1 171 893	1 864	605 124	62	1 524 438	1 673 032	1 411 069
1952	279	1 186 810	835 009	457 554	3 591	373 864	110	6 416 703	6 181 956	5 093 338
1953	253	1 046 734	785 298	251 739	2 216	531 343	103	2 999 697	2 165 681	1 469 569
1954	301	1 354 291	878 820	437 902	—	440 918	87	1 603 930	1 217 410	1 121 165
1955	314	1 104 106	789 845	419 795	2 886	367 164	108	2 918 218	2 445 351	1 928 311
1956	275	1 641 488	879 402	399 253	377	479 772	116	8 219 551	5 580 409	5 361 945

INDUSTRIELLES ET COMMERCIALES CONGOLAISES. RÉTROSPECTIF (1 000 F).

DE CAPITAL								DISSOLUTIONS DE SOCIÉTÉS				RÉDUCTIONS DE CAPITAL	
Libérations autres qu'en espèces				Primes d'émission	Emissions nettes	Total des émissions — Montant nominal	Total des émissions nettes	Liquidations		Fusions			
Apports en nature	Apports de créances	Incorporation de réserves	Réévaluation de l'immobilisé					Nombre	Montant nominal	Nombre	Montant nominal	Nombre	Montant nominal
à responsabilité limitée.													
15 450	2 500	204 215	149 009	1 000	174 531	1 454 742	297 403	17	391 667	—	—	2	860
63 435	10 986	235 477	225 109	53 841	614 591	2 357 920	898 525	12	568 558	2	58 210	2	4 400
3 925	2 000	310 950	248 420	10 666	808 653	4 121 170	1 275 524	11	963 925	—	—	3	37 600
1 268 858	56 500	2 541 024	13 006	46 580	1 159 967	6 679 063	1 295 520	5	88 500	2	470 000	2	19 250
13 000	30 072	99 832	126 274	8 072	1 100 779	2 624 718	1 387 180	5	15 150	—	—	5	40 438
99 478	112 000	121 547	34 537	9 000	629 288	1 909 710	837 584	3	7 050	2	37 500	6	69 000
188 675	61 000	666 107	66 173	31 965	893 397	2 835 341	1 040 224	7	105 597	1	18 000	3	33 700
228 443	101 000	3 850 369	260 885	14 565	804 020	6 612 281	1 081 471	5	131 000	2	180 000	11	283 300
à responsabilité limitée.													
—	—	—	—	—	6 897	195 994	130 429	8	9 537	—	—	1	465
1 182	—	1 260	—	—	25 035	159 039	68 605	16	52 545	—	—	—	—
1 655	—	4 097	95	—	41 940	388 040	180 193	24	34 365	1	655	3	2 200
12 109	7 184	16 260	—	—	69 010	689 703	307 321	29	33 304	—	—	2	6 300
34 269	1 010	1 000	—	—	71 405	587 697	316 347	35	82 230	1	1 450	8	10 650
28 389	28 465	2 500	24 000	—	49 961	661 991	282 583	55	203 475	—	—	19	39 416
14 550	3 000	4 428	—	—	62 946	714 116	283 283	54	96 598	3	7 500	4	3 800
33 797	4 100	35 043	—	—	58 853	609 616	261 174	74	194 062	4	17 500	10	19 308
des sociétés.													
15 450	2 500	204 215	149 009	1 000	181 428	1 650 736	427 832	25	401 204	—	—	3	1 325
64 617	10 986	236 737	225 109	53 841	639 626	2 516 959	967 130	28	621 103	2	58 210	2	4 400
5 580	2 000	315 047	248 515	10 666	850 593	4 509 210	1 455 717	35	998 290	1	655	6	39 800
1 280 967	63 684	2 557 284	13 006	46 580	1 224 977	7 368 766	1 598 841	34	121 804	2	470 000	4	25 550
47 269	31 082	100 832	126 274	8 072	1 172 184	3 212 415	1 703 527	40	97 380	1	1 450	13	51 088
127 867	140 465	124 047	58 537	9 000	679 249	2 571 701	1 120 167	58	210 525	2	37 500	25	108 416
203 225	64 000	670 535	66 173	31 965	956 343	3 549 457	1 323 507	61	202 195	4	25 500	7	37 500
262 240	105 100	3 885 412	260 885	14 565	862 873	7 221 897	1 342 645	79	325 062	6	197 500	21	302 608

Tabieau 9. — PARTICIPATION DE SOCIÉTÉS LORS DES CONSTITUTIONS ET AUGMENTATIONS

ANNÉES	CONSTITUTIONS								AUGMENTATION			
						Mode de libération						
	Nombre	Capital nominal souscrit	Montant libéré sur capital nominal	Souscrit par les sociétés intervenantes	Versé par les sociétés intervenantes	en espèces	en nature	créances	Nombre	Capital précédent	Capital nominal souscrit	Montant libéré de l'augmentation nominale
Sociétés												
1955	89	472 737	267 404	382 563	208 751	121 233	87 506	12	84	1 420 207	1 164 742	911 453
1956	102	431 471	319 017	291 459	216 157	101 514	114 643	—	87	3 424 975	1 527 204	1 220 703
Sociétés de personnes												
1955	17	53 569	26 581	9 372	6 583	5 160	1 423	—	9	22 210	15 650	14 010
1956	17	60 865	44 940	9 503	9 260	1 927	7 333	—	7	53 920	110 400	109 800
Autres sociétés												
1955	16	76 016	33 364	20 961	10 995	3 125	7 860	10	25	79 338	127 042	102 738
1956	6	34 340	21 270	11 176	9 116	1 210	7 906	—	15	302 599	139 792	122 407
Sociétés												
1955	48	163 234	78 844	78 681	33 797	30 271	3 526	—	38	407 850	215 710	193 678
1956	55	117 350	93 016	53 044	39 126	33 786	5 340	—	33	755 130	713 026	400 426
Sociétés												
1955	4	66 000	14 200	8 225	2 039	2 039	—	—	7	35 890	48 360	40 360
1955	5	132 000	99 200	34 960	34 960	960	34 000	—	2	85 000	31 000	31 000
Participation totale												
1955	143	569 967	310 155	499 802	262 165	161 828	100 315	22	140	1 857 177	1 414 882	1 135 261
1956	153	582 706	418 347	400 142	308 619	139 397	169 222	—	117	3 919 457	1 922 927	1 405 852
Emissions publiques ou												
1955	—	—	—	—	—	—	—	—	51	6 031 814	2 871 895	2 495 229
1956	—	—	—	—	—	—	—	—	30	4 985 222	2 188 748	2 108 648
Etat												
1955	—	—	—	—	—	—	—	—	1	300 000	200 000	200 000
1956	—	—	—	—	—	—	—	—	—	—	—	—
Congo												
1955	—	—	—	—	—	—	—	—	1	300 000	200 000	200 000
1956	—	—	—	—	—	—	—	—	—	—	—	—
Institutions												
1955	—	—	—	—	—	—	—	—	1	24 800	5 200	5 200
1956	—	—	—	—	—	—	—	—	—	—	—	—
Pro-												
1955	1	5 925	1 235	980	196	196	—	—	1	2 100	1 045	784
1956	—	—	—	—	—	—	—	—	1	2 287	1 502	507
Com-												
1955	1	5 925	1 235	2 900	630	630	—	—	12	27 545	12 235	5 511
1956	2	18 190	5 120	11 215	2 593	2 593	—	—	7	29 782	11 537	5 667
Sociétés												
1955	—	—	—	—	—	—	—	—	1	100 000	64 000	64 000
1956	—	—	—	—	—	—	—	—	—	—	—	—
Commissions												
1955	—	—	—	—	—	—	—	—	3	8 110	2 250	840
1956	—	—	—	—	—	—	—	—	3	21 365	5 985	3 395
Fabriques												
1955	—	—	—	—	—	—	—	—	1	2 000	2 000	1 000
1956	—	—	—	—	—	—	—	—	—	—	—	—
Associations sans												
1955	2	600	520	501	473	23	450	—	4	408 500	26 750	25 560
1956	2	12 750	9 048	870	780	30	750	—	7	246 045	64 190	61 217

DE CAPITAL DES SOCIÉTÉS BELGES PAR ACTIONS. (Milliers de francs.) — 1955-1956.

DE CAPITAL					CONSTITUTIONS ET AUGMENTATIONS DE CAPITAL							
		Mode de libération								Mode de libération		
Souscrit par les sociétés intervenantes	Versé par les sociétés intervenantes	en espèces	en nature	créances	Nombre	Capital nominal souscrit	Libération de capital nominal	Souscrit par les sociétés intervenantes	Versé par les sociétés intervenantes	en espèces	en nature	créances
anonymes.												
895 398	690 961	553 181	101 694	36 086	173	1 637 479	1 178 857	1 277 961	899 712	674 414	189 200	36 098
1 335 139	1 065 902	489 583	420 400	155 919	189	1 958 675	1 539 720	1 626 598	1 282 059	591 097	535 043	155 919
à responsabilité limitée.												
8 895	7 555	4 415	800	2 340	26	69 219	40 591	18 267	14 138	9 575	2 223	2 340
4 776	4 776	50	600	4 126	24	171 265	154 740	14 279	14 036	1 977	7 933	4 126
belges.												
61 083	55 437	41 087	12 550	1 800	41	203 058	136 102	82 044	66 432	44 212	20 410	1 810
23 927	13 109	12 359	—	750	21	174 132	143 677	35 103	22 225	13 569	7 906	750
étrangères.												
144 173	130 783	95 048	7 345	28 390	86	378 944	272 522	222 854	164 580	125 319	10 871	28 390
481 896	255 734	135 162	22 000	98 572	88	830 376	493 442	534 940	294 860	168 948	27 340	98 572
congolaises.												
12 477	9 669	9 669	—	—	11	114 360	54 560	20 702	11 708	11 708	—	—
25 008	25 008	25 008	—	—	7	163 000	130 200	59 968	59 968	25 968	34 000	—
des sociétés.												
1 122 026	894 405	703 400	122 389	68 616	283	1 984 849	1 445 417	1 621 828	1 156 570	865 228	222 704	68 638
1 870 746	1 364 529	662 162	443 000	259 367	270	2 505 633	1 824 199	2 270 888	1 673 148	801 559	612 222	259 367
réservées aux actionnaires.												
2 836 165	2 471 306	2 471 306	—	—	51	2 871 895	2 495 229	2 836 165	2 471 306	2 471 306	—	—
2 188 748	2 108 648	2 108 648	—	—	30	2 188 748	2 108 648	2 188 748	2 108 648	2 108 648	—	—
belge.												
50 000	50 000	—	—	50 000	1	200 000	200 000	50 000	50 000	—	—	50 000
—	—	—	—	—	—	—	—	—	—	—	—	—
belge.												
50 000	50 000	—	—	50 000	1	200 000	200 000	50 000	50 000	—	—	50 000
—	—	—	—	—	—	—	—	—	—	—	—	—
congolaises.												
236	236	236	—	—	1	5 200	5 200	236	236	236	—	—
—	—	—	—	—	—	—	—	—	—	—	—	—
vinces.												
140	105	105	—	—	2	6 970	2 019	1 120	301	301	—	—
348	118	118	—	—	1	1 502	507	348	118	118	—	—
munes.												
6 811	3 329	3 329	—	—	13	18 160	6 746	9 711	3 959	3 959	—	—
6 855	3 445	3 445	—	—	9	29 727	10 787	18 070	6 038	6 038	—	—
intercommunales.												
6 900	6 900	—	6 900	—	1	64 000	64 000	6 900	6 900	—	6 900	—
—	—	—	—	—	—	—	—	—	—	—	—	—
d'assistance publique.												
243	77	77	—	—	3	2 250	840	243	77	77	—	—
750	368	368	—	—	3	5 985	3 395	750	368	368	—	—
d'église.												
35	18	18	—	—	1	2 000	1 000	35	18	18	—	—
—	—	—	—	—	—	—	—	—	—	—	—	—
but lucratif.												
21 442	20 936	20 936	—	—	6	27 350	26 080	21 943	21 409	20 959	450	—
3 127	2 509	2 209	300	—	9	76 940	70 265	3 997	3 289	2 239	1 050	—

Tableau 10. – PARTICIPATION DE L'ÉTRANGER LORS DES CONSTITUTIONS
(Milliers

ANNÉES	CONSTITUTIONS								AUGMENTATIONS			
	Nombre	Capital nominal souscrit	Montant libéré sur capital nominal	Souscrit par la nationalité intervenante	Versé par la nationalité intervenante	Mode de libération			Nombre	Capital précédent	Capital nominal souscrit	Montant libéré de l'augmentation nominale
						en espèces	en nature	créances				
Pays-												
1955	25	47 300	45 210	15 534	14 409	11 919	2 490	—	9	92 950	68 625	60 678
1956	18	15 690	13 890	7 280	5 580	5 480	100	—	9	275 150	279 556	77 756
Luxem-												
1955	9	62 350	19 950	5 910	2 310	2 271	39	—	11	53 900	63 200	61 650
1956	6	26 500	20 500	5 116	4 716	3 916	800	—	5	52 800	112 200	112 200
Suisse.												
1955	9	17 400	12 700	7 327	6 147	4 653	1 494	—	6	55 400	23 800	18 800
1956	9	4 630	4 130	3 654	3 214	3 214	—	—	7	36 680	71 020	71 020
Congo												
1955	8	72 060	20 260	9 245	3 264	3 034	230	—	10	340 890	250 860	250 000
1956	8	59 850	59 650	1 273	1 272	1 272	—	—	1	85 000	31 000	31 000
Etats-Unis												
1955	7	57 250	16 450	51 905	11 209	11 209	—	—	1	2 500	840	840
1956	15	24 000	17 900	9 005	4 680	4 680	—	—	8	307 050	220 500	190 212
France.												
1955	25	55 734	26 976	6 141	5 531	4 304	1 227	—	17	212 150	135 220	122 170
1956	26	41 350	39 130	12 656	11 732	8 352	3 380	—	16	656 180	635 620	329 220
Royaume-												
1955	6	1 800	1 720	1 038	1 027	1 027	—	—	3	19 100	7 600	4 470
1956	10	8 430	4 870	3 438	1 921	1 676	245	—	4	63 700	116 150	116 150
Alle-												
1955	7	3 300	2 400	2 136	2 001	1 661	340	—	3	20 750	15 250	15 250
1956	9	21 850	14 746	12 538	6 554	6 544	10	—	7	18 600	107 400	100 200
Autres												
1955	14	61 300	20 220	5 729	5 455	5 035	420	—	2	3 000	5 000	4 000
1956	12	39 500	36 075	13 980	12 174	9 924	2 250	—	3	31 000	111 000	111 000
Participation												
1955	91	263 544	132 626	104 965	51 353	45 113	6 240	—	55	764 890	497 645	472 618
1956	101	207 850	181 191	68 940	51 843	45 058	6 785	—	45	858 580	803 676	484 788

ET AUGMENTATIONS DE CAPITAL DES SOCIÉTÉS BELGES PAR ACTIONS – 1955-1956.
de francs.)

DE CAPITAL					CONSTITUTIONS ET AUGMENTATIONS DE CAPITAL							
		Mode de libération								Mode de libération		
Souscrit par la nationalité intervenante	Versé par la nationalité intervenante	en espèces	en nature	créances	Nombre	Capital nominal souscrit	Libération du capital nominal	Souscrit par la nationalité intervenante	Versé par la nationalité intervenante	en espèces	en nature	créances
Bas.												
50 982	44 732	40 232	—	4 500	34	115 925	105 888	66 516	59 141	52 151	2 490	4 500
125 766	43 966	23 906	2 100	17 960	27	295 246	91 646	133 046	49 546	29 386	2 200	17 960
bourg.												
31 323	29 773	16 803	—	12 970	20	125 550	81 600	37 233	32 083	19 074	29	12 970
25 046	25 046	400	—	24 646	11	138 700	132 700	30 162	29 762	4 316	800	24 646
23 650	18 725	12 925	—	5 800	15	41 200	31 500	30 977	24 872	17 578	1 494	5 800
36 631	36 631	31 631	—	5 000	16	75 650	75 150	40 285	39 845	34 845	—	5 000
belge.												
64 073	61 265	11 165	—	50 100	18	322 920	270 320	73 318	64 529	14 199	230	50 100
25 008	25 008	25 000	—	8	9	90 850	90 650	26 281	26 280	26 272	—	8
d'Amérique.												
840	840	—	—	840	8	58 090	17 290	52 745	12 049	11 209	—	840
67 138	56 978	39 748	—	17 230	23	244 500	208 112	76 143	61 658	44 428	—	17 230
29 224	27 934	20 618	345	6 971	42	190 954	149 146	35 365	33 465	24 922	1 572	6 971
242 779	108 993	50 632	28 500	29 861	42	676 970	368 350	255 435	120 725	58 984	31 880	29 861
Uni.												
2 245	2 085	2 085	—	—	9	9 400	6 190	3 283	3 112	3 112	—	—
8 568	8 568	4 292	—	4 276	14	124 580	121 020	12 006	10 489	5 968	245	4 276
magne.												
14 250	14 250	7 250	7 000	—	10	18 550	17 650	16 386	16 251	8 911	7 340	—
8 689	8 113	6 844	—	1 269	16	129 250	114 946	21 227	14 667	13 388	10	1 269
nationalités.												
3 360	3 180	3 180	—	—	16	66 300	24 220	9 089	8 635	8 215	420	—
16 526	16 526	16 496	—	30	15	150 500	147 075	30 506	28 700	26 420	2 250	30
totale.												
219 947	202 784	114 258	7 345	81 181	146	761 189	605 244	324 912	254 137	159 371	13 585	81 181
556 151	329 829	198 949	30 600	100 280	146	1 011 526	665 979	625 091	381 672	244 007	37 385	100 280

Tableau 11. – PARTICIPATION DE SOCIÉTÉS ET ORGANISMES LORS DES CONSTITUTIONS (Milliers

ANNÉES	CONSTITUTIONS								AUGMENTATIONS			
	Nombre	Capital nominal souscrit	Montant libéré sur capital nominal	Souscrit par les sociétés intervenantes	Versé par les sociétés intervenantes	Mode de libération			Nombre	Capital précédent	Capital nominal souscrit	Montant libéré de l'augmentation nominale
						en espèces	en nature	créances				
Sociétés												
1955	8	152 500	53 300	78 502	24 082	17 102	6 980	—	23	763 738	406 120	280 934
1956	19	943 500	370 221	366 172	104 649	94 849	9 800	—	17	340 355	365 745	305 047
Sociétés anonymes												
1955	1	70 000	28 000	1 000	400	400	—	—	3	145 000	24 500	12 500
1956	3	315 000	132 600	79 250	67 850	4 850	63 000	—	1	78 000	17 000	8 500
Autres sociétés												
1955	4	16 000	12 000	3 496	3 296	540	2 756	—	3	32 000	16 500	13 450
1956	1	80 000	29 375	12 500	12 500	—	12 500	—	1	1 500	26 000	26 000
Sociétés congolaises par actions												
1955	12	280 200	117 350	224 018	91 484	76 704	14 780	—	18	1 112 738	624 120	363 360
1956	13	829 500	267 766	326 378	92 839	72 039	20 800	—	11	395 005	375 938	255 765
Autres sociétés												
1955	—	—	—	—	—	—	—	—	2	20 500	11 000	8 250
1956	4	38 100	10 746	18 605	4 150	4 150	—	—	—	—	—	—
Sociétés												
1955	3	66 500	18 500	16 538	8 503	8 503	—	—	6	296 500	123 500	72 410
1956	7	646 500	193 530	160 449	62 964	59 464	3 500	—	3	27 000	16 250	8 250
Participation totale												
1955	19	354 200	144 150	323 554	127 765	103 249	24 516	—	32	1 318 238	770 120	460 934
1956	27	1 148 100	436 101	963 354	344 952	235 352	109 600	—	25	530 855	638 938	499 565
Emissions publiques ou												
1955	—	—	—	—	—	—	—	—	13	789 238	706 376	520 719
1956	—	—	—	—	—	—	—	—	13	1 035 605	575 299	497 210
Constitution de S.C.A.R.L. par												
1955	2	50 000	50 000	50 000	50 000	—	50 000	—	—	—	—	—
1956	—	—	—	—	—	—	—	—	—	—	—	—
Congo												
1955	1	2 200	2 200	330	330	—	330	—	3	481 150	212 350	52 350
1956	2	192 000	100 800	23 000	4 600	4 600	—	—	1	78 000	17 000	8 500
Institutions publiques												
1955	1	50 000	10 000	5 000	1 000	1 000	—	—	2	350 000	250 000	90 000
1956	4	638 000	165 700	40 238	11 547	7 447	4 100	—	1	78 000	17 000	8 500
Associations												
1955	—	—	—	—	—	—	—	—	1	13 500	10 500	10 500
1956	—	—	—	—	—	—	—	—	—	—	—	—

ET AUGMENTATIONS DE CAPITAL DES SOCIÉTÉS CONGOLAISES PAR ACTIONS – 1955-1956.
de francs.)

DE CAPITAL					CONSTITUTIONS ET AUGMENTATIONS DE CAPITAL							
Souscrit par les sociétés intervenantes	Versé par les sociétés intervenantes	Mode de libération			Nombre	Capital nominal souscrit	Libération de capital nominal	Souscrit par les sociétés intervenantes	Versé par les sociétés intervenantes	Mode de libération		
		en espèces	en nature	créances						en espèces	en nature	créances
anonymes.												
229 922	139 934	133 833	936	5 165	31	558 620	334 234	308 424	164 016	150 935	7 916	5 165
260 769	243 235	148 963	1 000	93 272	36	1 309 245	675 268	626 941	347 884	243 812	10 800	93 272
exploitant au Congo.												
728	508	508	—	—	4	94 500	40 500	1 728	908	908	—	—
1 090	545	545	—	—	4	332 000	141 100	80 340	68 395	5 395	63 000	—
belges.												
205	205	205	—	—	7	32 500	25 450	3 701	3 501	745	2 756	—
500	500	500	—	—	2	106 000	55 375	13 000	13 000	500	12 500	—
à responsabilité limitée.												
215 932	161 027	153 793	3 399	3 835	30	904 320	480 710	439 950	252 511	230 497	18 179	3 835
341 295	234 294	99 851	128 443	6 000	24	1 205 438	523 531	667 673	327 133	171 890	149 243	6 000
congolaises.												
2 200	2 200	200	—	2 000	2	11 000	8 260	2 200	2 200	200	—	2 000
—	—	—	—	—	4	33 100	10 746	18 605	4 150	4 150	—	—
étrangères.												
62 848	62 013	12 013	—	50 000	9	190 000	90 910	79 386	70 516	20 516	—	50 000
7 450	6 490	6 490	—	—	10	662 750	201 780	167 899	69 454	65 954	3 500	—
des sociétés.												
511 835	365 887	300 552	4 335	61 000	51	1 124 320	605 084	835 389	493 652	403 801	28 851	61 000
611 104	485 064	256 349	129 443	99 272	52	1 787 038	935 666	1 574 458	830 016	491 701	239 043	99 272
réservées aux actionnaires.												
676 367	490 719	490 719	—	—	13	706 367	520 719	676 367	490 719	490 719	—	—
525 632	472 377	472 377	—	—	13	575 299	497 210	525 632	472 377	472 377	—	—
abandon du régime de droit belge.												
—	—	—	—	—	2	50 000	50 000	50 000	50 000	—	50 000	—
—	—	—	—	—	—	—	—	—	—	—	—	—
belge.												
180 860	43 260	34 410	8 850	—	4	214 550	54 550	181 190	43 590	34 410	9 180	—
7 770	3 885	3 885	—	—	3	209 000	109 300	30 770	8 485	8 485	—	—
congolaises.												
25 000	9 000	9 000	—	—	3	300 000	100 000	30 000	10 000	10 000	—	—
2 770	1 385	1 385	—	—	5	655 000	174 200	43 008	12 932	8 832	4 100	—
sans but lucratif.												
158	158	158	—	—	1	10 500	10 500	158	158	158	—	—
—	—	—	—	—	—	—	—	—	—	—	—	—

Tableau 12. – PARTICIPATION DES NATIONALITÉS LORS DES CONSTITUTIONS ET
(Milliers

ANNÉES	CONSTITUTIONS								AUGMENTATIONS			
	Nombre	Capital nominal souscrit	Montant libéré sur capital nominal	Souscrit par la nationalité intervenante	Versé par la nationalité intervenante	Mode de libération			Nombre	Capital précédent	Capital nominal souscrit	Montant libéré de l'augmentation nominale
						en espèces	en nature	créances				
Bel-												
1955	29	375 200	167 398	140 207	75 572	43 495	31 141	936	32	904 418	522 140	354 538
1956	31	1 134 985	442 506	501 286	220 214	113 162	107 022	30	20	378 355	423 245	345 747
Congo												
1955	24	349 204	162 049	269 964	111 079	92 834	18 245	—	25	1 326 388	679 970	394 470
1956	23	1 112 585	404 306	469 716	133 134	102 826	30 228	80	16	447 255	428 888	295 435
Pays-												
1955	—	—	—	—	—	—	—	—	2	24 000	4 500	4 500
1956	3	13 500	12 500	6 371	5 859	5 859	—	—	—	—	—	—
Luxem-												
1955	2	51 000	11 000	470	430	430	—	—	3	179 000	66 000	54 000
1956	2	150 100	39 700	17 255	5 855	2 855	3 000	—	—	—	—	—
France.												
1955	1	1 000	1 000	150	150	150	—	—	—	—	—	—
1956	5	477 000	133 680	132 116	46 784	46 784	—	—	2	104 005	51 995	26 297
Suisse.												
1955	3	7 000	7 000	1 424	1 424	1 424	—	—	—	—	—	—
1956	3	23 885	21 515	1 101	801	801	—	—	—	—	—	—
Royaume												
1955	2	16 500	8 500	16 489	8 494	8 494	—	—	—	—	—	—
1956	—	—	—	—	—	—	—	—	—	—	—	—
Etats-Unis												
1955	—	—	—	—	—	—	—	—	2	220 000	65 000	53 000
1956	—	—	—	—	—	—	—	—	3	35 600	16 250	8 250
Alle-												
1955	—	—	—	—	—	—	—	—	1	2 500	4 000	3 760
1956	1	10 000	10 000	4 799	4 799	4 299	500	—	1	5 000	5 000	5 000
Autres												
1955	—	—	—	—	—	—	—	—	1	9 000	1 000	1 000
1956	2	1 900	3 400	866	865	865	—	—	2	113 605	54 995	29 997
Participation												
1955	34	428 704	197 149	428 704	197 149	146 827	49 386	936	37	1 520 568	803 990	476 388
1956	33	1 165 085	449 986	1 133 510	418 311	277 451	140 750	110	31	590 855	711 638	547 685

AUGMENTATIONS DE CAPITAL DES SOCIÉTÉS CONGOLAISES PAR ACTONS – 1955-1956.
de francs.)

DE CAPITAL					CONSTITUTIONS ET AUGMENTATIONS DE CAPITAL							
Souscrit par la nationalité intervenante	Versé par la nationalité intervenante	Mode de libération			Nombre	Capital nominal souscrit	Libération du capital nominal	Souscrit par la nationalité intervenante	Versé par la nationalité intervenante	Mode de libération		
		en espèces	en nature	créances						en espèces	en nature	créances
gique.												
222 811	125 098	118 507	1 426	5 165	61	897 340	521 936	363 018	200 670	162 002	32 567	6 101
319 635	277 459	182 749	1 000	93 710	51	1 558 230	788 253	820 921	497 673	295 911	108 022	93 740
belge.												
483 038	257 397	239 313	12 249	5 835	49	1 029 174	556 519	753 002	368 476	332 147	30 494	5 835
381 234	261 342	126 899	128 443	6 000	39	1 541 473	699 741	850 950	394 476	229 725	158 671	6 080
Bas.												
399	399	399	—	—	2	4 500	4 500	399	399	399	—	—
—	—	—	—	—	3	13 500	12 500	6 371	5 859	5 859	—	—
bourg.												
11 378	11 330	11 330	—	—	5	117 000	65 000	11 848	11 760	11 760	—	—
—	—	—	—	—	2	150 100	39 700	17 255	5 855	2 855	3 000	—
—	—	—	—	—	1	1 000	1 000	150	150	150	—	—
1 314	747	747	—	—	7	528 995	159 977	133 430	47 531	47 531	—	—
—	—	—	—	—	3	7 000	7 000	1 424	1 424	1 424	—	—
—	—	—	—	—	3	23 885	21 515	1 101	801	801	—	—
Uni.												
—	—	—	—	—	2	16 500	8 500	16 489	8 494	8 494	—	—
—	—	—	—	—	—	—	—	—	—	—	—	—
d'Amérique.												
55 250	51 050	1 050	—	50 000	2	65 000	53 000	55 250	51 050	1 050	—	50 000
3 700	2 740	1 490	—	1 250	3	16 250	8 250	3 700	2 740	1 490	—	1 250
magne.												
100	100	100	—	—	1	4 000	3 760	100	100	100	—	—
5 000	5 000	5 000	—	—	2	15 000	15 000	9 799	9 799	9 299	500	—
pays.												
14	14	14	—	—	1	1 000	1 000	14	14	14	—	—
427	233	193	—	40	4	56 895	33 397	1 293	1 098	1 058	—	40
totale.												
772 990	445 388	370 713	13 675	61 000	71	1 232 694	673 537	1 201 694	642 537	517 540	63 061	61 936
711 310	547 521	317 078	129 443	101 000	64	1 876 723	997 671	1 844 820	965 832	594 529	270 193	101 110

Tableau 13. – CAUSES DES RÉDUCTIONS DE CAPITAL – 1956 (1 000 F).

RUBRIQUES	Nombre	Capital ancien	Réduction	Remboursement en			Rachat d'actions	Apurement de pertes	Exemption d'appels de fonds	Annulation d'augmentation de capital	Transfert au fonds de réserve	Transfert au fonds d'amortissement	Motifs inconnus et autres
				espèces	titres	nature							
A. — SOCIÉTÉS EXPLOITANT EN BELGIQUE ET À L'ÉTRANGER.													
Sociétés par actions.													
Assurances	2	33 000	13 587	—	—	—	—	10 577	1 587	—	1 423	—	—
Opérations financières et immobilières	9	183 875	77 734	33 304	—	—	4 430	—	—	—	24 000	—	16 000
Commerce de gros et extérieur	18	116 650	72 439	53 470	—	—	—	14 969	—	—	—	—	4 000
Fabrications métalliques	10	1 354 500	541 795	1 800	—	—	—	192 981	—	—	347 014	—	—
Métallurgie du fer	2	35 250	19 425	—	—	—	—	6 300	—	—	13 125	—	—
Industrie textile	6	144 500	102 210	1 260	—	—	—	33 937	—	—	41 705	25 308	—
Industrie de l'alimentation	6	99 060	38 344	24 000	—	2 122	—	4 222	—	—	8 000	—	—
Industrie chimique	4	30 000	6 375	2 400	—	2 500	1 475	—	—	—	—	—	—
Industrie du cuir	2	18 501	12 501	—	—	—	—	12 500	—	—	1	—	—
Industrie du papier	1	36 000	35 000	—	—	—	—	—	—	35 000	—	—	—
Transports	4	61 415	30 465	—	—	—	15	5 450	—	—	25 000	—	—
Tourisme	2	1 850	995	995	—	—	—	—	—	—	—	—	—
Intermédiaires	1	1 000	500	—	—	—	—	500	—	—	—	—	—
Industrie de la construction	3	29 088	25 988	13 500	—	—	—	12 488	—	—	—	—	—
Ciment et industries connexes	1	5 300	2 967	—	—	—	—	934	—	—	—	1 589	444
Industrie des carrières	1	3 000	2 370	—	—	—	—	2 370	—	—	—	—	—
Industrie céramique	1	4 000	1 000	—	—	—	—	—	—	—	—	—	1 000
Films, théâtres, attractions	1	1 645	945	945	—	—	—	—	—	—	—	—	—
Artisanat	2	2 000	850	—	—	—	—	712	—	—	138	—	—
Divers (non dénommés)	5	15 690	11 571	—	—	—	750	6 025	—	—	—	4 296	500
Total :	**81**	**2 176 324**	**997 061**	**131 674**	—	**4 622**	**6 670**	**303 965**	**1 587**	**35 000**	**460 406**	**31 193**	**21 944**
Sociétés de personnes à responsabilité limitée.													
Opérations financières et immobilières	1	812	203	203	—	—	—	—	—	—	—	—	—
Commerce de détail	2	834	249	249	—	—	—	—	—	—	—	—	—
Commerce de gros et extérieur	3	830	324	274	—	50	—	—	—	—	—	—	—
Fabrications métalliques	2	1 675	483	383	—	—	100	—	—	—	—	—	—
Industrie de l'alimentation	1	15 000	12 500	—	—	—	—	—	—	12 500	—	—	—
Industrie du bois	1	1 575	1 470	1 470	—	—	—	—	—	—	—	—	—
Transports	2	200	105	—	—	—	—	—	—	—	—	—	105
Divers (non dénommés)	2	850	150	—	—	—	50	—	100	—	—	—	—
Total :	**14**	**21 776**	**15 434**	**2 579**	—	**50**	**150**	—	**100**	**12 500**	—	—	**105**
Total général :	**95**	**2 198 100**	**1 012 545**	**134 253**	—	**4 672**	**6 820**	**303 965**	**1 687**	**47 500**	**460 406**	**31 193**	**22 049**
B. — SOCIÉTÉS EXPLOITANT AU CONGO.													
Sociétés par actions à responsabilité limitée.													
Banques, sociétés financières	3	386 200	199 800	100 800	—	—	—	99 000	—	—	—	—	—
Sociétés commerciales	1	10 000	5 000	—	—	—	—	4 979	—	—	21	—	—
Sociétés industrielles	5	105 000	63 500	5 600	—	—	—	49 900	8 000	—	—	—	—
Sociétés diverses	2	15 000	15 000	—	—	—	—	6 436	—	—	8 564	—	—
Total :	**11**	**516 200**	**283 300**	**106 400**	—	—	—	**160 315**	**8 000**	—	**8 585**	—	—
Sociétés de personnes à responsabilité limitée.													
Sociétés commerciales	6	26 310	5 158	—	—	—	—	—	—	—	—	—	5 158
Sociétés industrielles	2	9 600	6 200	—	—	—	—	5 400	—	—	—	—	800
Mines	1	10 000	7 900	—	—	—	—	—	—	—	—	—	7 900
Construction, bâtiment	1	1 000	50	—	—	—	—	—	—	—	—	—	50
Total :	**10**	**46 910**	**19 308**	—	—	—	—	**5 400**	—	—	—	—	**13 908**
Total général :	**21**	**563 110**	**302 608**	**106 400**	—	—	—	**165 715**	**8 000**	—	**8 585**	—	**13 908**

La structure financière des industries belges et congolaises en 1955

I. — Introduction.

Le présent article fait suite à celui paru dans le « Bulletin de Statistique », n° 4, d'avril 1956.

Ci-dessous, le lecteur trouvera l'exposé de la méthode statistique ainsi que les éclaircissements propres à comprendre le contenu des divers tableaux.

II. — Méthode statistique.

D'une façon générale, le lecteur trouvera dans le premier article traitant de la structure financière des industries belges (cfr « Bulletin de Statistique » juin-juillet 1946) l'exposé complet de la méthode suivie jusqu'à ce jour.

Comme précédemment, les chiffres de base sont extraits des bilans de sociétés cotées ou l'ayant été aux bourses de Bruxelles et Anvers, bilans clôturés en 1955 et relatifs dès lors aux résultats des exercices 1954-1955 et 1955. On prend en considération la date de clôture des bilans et non la date de paiement des dividendes (statistique du rendement des sociétés).

Le nombre de sociétés considérées ayant évolué, il convient de faire les réserves d'usage lors de la comparaison des montants absolus des postes des bilans, au cours des diverses années, du moins dans les tableaux où les ajustements nécessaires n'ont pas été effectués.

Tout comme les années précédentes, les entreprises sont classées selon que leur activité relève davantage du domaine industriel ou financier, de la façon suivante :

— sociétés *à portefeuille :* dont l'avoir en participations absorbe plus de 50 % de l'actif;
— entreprises *mixtes* : dont 10 à 50 % de l'actif sont placés en titres;
— entreprises *d'exploitation :* dont le portefeuille représente moins de 10 % de l'actif.

Pour la détermination des coefficients financiers, les *sociétés à portefeuille* n'entrent pas en considération. Les coefficients considérés se calculent de la façon suivante :

a) coefficient de *disponibilité :*

$$\frac{\text{avoir en caisse} + \text{créances}}{\text{créditeurs}}$$

b) coefficient de *liquidité :*

$$\frac{\text{avoir en caisse} + \text{créances} + \text{stocks} + \text{portefeuille}}{\text{créditeurs}}$$

c) coefficient de *solvabilité :*

$$\frac{\text{capital} + \text{réserves}}{\text{emprunts à long terme} + \text{créditeurs}} = \frac{\text{capital propre}}{\text{capital étranger}}$$

A titre de rappel, il faut signaler que le professeur Van Caeneghem (1) a fixé les valeurs normales des coefficients mentionnés, comme suit :

coefficient de disponibilité : 1,15;
coefficient de liquidité : 2,15;
coefficient de solvabilité : 2,12.

Terminologie.

A titre de rappel, les divers éléments des bilans combinés doivent s'entendre comme suit :

a) *Eléments d'actif :*

1) l'*actif à long terme* représente l'*immobilisé*; il s'agit des moyens d'activité propres à exploiter normalement l'entreprise mais qu'on ne peut réaliser sans arrêter son fonctionnement (terrains, immeubles, matériel, brevets...). Ce poste est éventuellement diminué des amortissements qui sont, dans certains bilans, portés au passif;

2) l'*encaisse* représente le *disponible* complètement réalisable. Il s'agit de l'argent en caisse et les espèces en banque ainsi que toutes les valeurs susceptibles d'être encaissées, c'est-à-dire toutes les créances;

3) les *stocks* comprennent aussi bien les matières premières et auxiliaires que les produits finis;

4) le *portefeuille-titres* comprend en principe toutes les valeurs et participations, à l'exclusion des fonds publics pour autant que repris séparément.

Remarque.

Les paragraphes 3) et 4) s'appellent également *le réalisable.* On peut le transformer en liquidités sans nuire, en principe, à l'exploitation. C'est une valeur d'échange.

(1) VAN CAENEGHEM : « De financiële indexen der Belgische industrie », numéro spécial de *Tijdschrift voor Administratieve Bedrijfsorganisatie,* Anvers, 1955.

b) *Eléments du passif :*

1) le *capital-actions* représente le capital nominal; le capital non libéré est repris à l'actif des bilans sous le poste encaisse (créances) ;

2) les *réserves* englobent les divers prélèvements légaux et autres sur bénéfices.

Remarque.

Les postes 1) et 2) s'appellent également *le non exigible.*

3) les *emprunts à long terme* comprennent les obligations, prêts hypothécaires, bons de caisse, etc... ;

4) les *créditeurs* représentent en général les dettes à court terme.

Remarque.

Les postes 3) et 4) s'appellent aussi *exigible.*

Les expressions suivantes présentent également un intérêt :

a) *avoir social* qui comprend le capital et les réserves auxquels il faut ajouter le solde bénéficiaire et soustraire le solde en perte;

b) *le fonds de roulement* qui équivaut à la différence entre l'actif réalisable et l'actif disponible d'une part et le passif exigible d'autre part;

c) *les moyens propres* qui sousentendent le capital et les réserves;

d) *les moyens étrangers* qui reprennent les dettes à long et court terme.

Analyse des tableaux.

Outre l'intérêt que le lecteur peut porter à certains montants déterminés, l'analyse des tableaux doit permettre d'en faire ressortir la marche générale des entreprises. Diverses questions peuvent se poser que voici :

a) L'avoir social couvre-t-il l'immobilisé ? Quelle est la situation du fonds de roulement ? Les entreprises possèdent-elles suffisamment de réserve de crédit ?

b) Les moyens propres sont-ils ou non supérieurs aux moyens étrangers ?

c) Quels sont les indices de la structure financière et du rendement des entreprises ? (coefficients financiers).

d) Quelle est la valeur arithmétique et théorique d'une action fictive de 1 000 F ? (qui s'obtient en divisant l'avoir social par le millième du capital actions.)

Ces diverses questions trouveront leur réponse dans les tableaux qui se rapportent à l'étude détaillée de certains groupes d'industries les plus intéressants.

III. — Présentation des tableaux.

Les divers tableaux qui suivent peuvent se grouper suivant trois ordres d'idées ci-après :

a) recensement des entreprises servant de base à l'établissement de la présente statistique (tableau 1) ;

b) la présentation des bilans combinés en valeurs absolues ou en valeurs relatives et l'étude des résultats (tableaux 2 à 6) ;

c) la présentation détaillée des bilans combinés comparables pour deux années concernant quelques groupes importants d'entreprises (tableaux 7 à 18).

Le tableau 1 donne la répartition des entreprises considérées en comparant ces chiffres avec ceux de l'année antérieure. Les variations d'une année à l'autre ont été consignées dans les deux dernières colonnes.

Le tableau 2 présente, en valeurs absolues, les montants ressortant des divers postes des bilans combinés d'abord par groupes d'entreprises et enfin pour l'ensemble. A titre comparatif, les chiffres généraux se rapportent également aux années 1954 et 1938.

Le tableau 3 s'occupe, tout comme le tableau 2, des divers postes des bilans combinés par groupes d'entreprises et pour l'ensemble; les montants en valeurs absolues sont remplacés par des pourcentages d'importance (valeurs relatives) par rapport au total de l'actif (passif). Les années 1954 et 1938 donnent également des pourcentages généraux pour servir de base comparative. Les dernières colonnes de ce tableau recueillent les divers coefficients financiers annoncés dans la méthode statistique.

Les tableaux 4 et 5 s'intéressent particulièrement aux résultats des entreprises (résultats propres à l'exercice découlant des comptes de pertes et profits).

En ce qui concerne le tableau 4, qui établit une comparaison des résultats par groupe d'entreprises, comme il convient de tenir compte de l'évolution des capitaux et des réserves ainsi que du nombre d'entreprises relevées, les chiffres ont été ajustés en fonction des entreprises disparues ou des nouvelles entreprises relevées au cours des deux années considérées.

Il importe aussi de remarquer que le nombre total des entreprises ne concorde pas nécessairement avec le total que l'on obtient en additionnant le nombre d'entreprises d'exploitation et mixtes à celui des sociétés à portefeuille. Ceci résulte du transfert de certaines entreprises d'un de ces groupes à l'autre; ces sociétés ne peuvent dès lors entrer en ligne de compte en vue de la comparaison par groupes mais bien pour l'ensemble.

Le tableau 5 établit les pourcentages de rendement en comparant le bénéfice net au capital et au capital augmenté des réserves, pour les

chiffres globaux des entreprises (nombre variable de sociétés).

Toujours en rapport avec le rendement des entreprises et leur état comptable, le tableau 6 groupe pour une série d'exercices, les coefficients financiers tant pour l'ensemble des entreprises que pour les entreprises belges et congolaises prises à part (nombre variable de sociétés).

Les tableaux 7 et suivants présentent des données détaillées concernant certains groupes d'industries particulièrement intéressants. Ces données se rapportent aux deux derniers exercices.

Le tableau le plus important présente, afin de permettre la comparabilité, les bilans combinés pour un nombre d'entreprises identique en 1954 et 1955. Des montants ainsi rassemblés, on tire les divers coefficients financiers, ainsi que quelques renseignements aptes à apprécier le rendement du groupe d'entreprises considéré (indices financiers).

Les indices financiers permettent de tirer les déductions suivantes : si l'avoir social est supérieur à l'immobilisé, si le fonds de roulement est positif, si les moyens propres sont supérieurs aux moyens étrangers, si la situation des entreprises est saine et favorable à un bon rendement.

Pour des besoins de comparaison, un petit tableau retrace l'évolution des divers postes des bilans (en valeur relative) et des coefficients financiers par groupes d'entreprises au cours d'une série d'exercices. Le nombre d'entreprises ne correspond pas nécessairement à celui pris en considération dans le tableau principal.

Tableau 1. – MOUVEMENT DES SOCIÉTÉS EN 1955.

CATÉGORIES D'ACTIVITÉ	Entreprises portefeuille		Entreprises mixtes		Entreprises d'exploitation		Totaux		Différence en	
	1954	1955	1954	1955	1954	1955	1954	1955	+	—
Chemins de fer et transports par eau ...	1	1	4	3	3	4	8	8	—	—
Tramways, chemins de fer vicinaux et transports	3	3	3	4	3	2	9	9	—	—
Trusts d'entreprises de tramway et d'électricité	11	11	2	2	1	1	14	14	—	—
Entreprises de gaz et d'électricité	5	5	6	6	19	19	30	30	—	—
Distribution d'eau	—	—	—	—	3	3	3	3	—	—
Industries métallurgiques et fabr. métal..	—	—	12	11	68	63	80	74	—	6 (1)
Zinc, plomb et mines	2	2	5	4	3	4	10	10	—	—
Produits chimiques	2	1	8	10	16	15	26	26	—	—
Charbonnages et fours à coke	1	1	13	20	38	30	52	51	—	1 (2)
Glaceries	3	3	1	1	—	—	4	4	—	—
Verreries	6	6	1	2	2	1	9	9	—	—
Industries de la construction	2	2	9	12	33	30	44	44	1	1
Industries textiles et soieries	3	4	6	6	39	38	48	48	—	—
Plantations	7	7	1	1	1	1	9	9	—	—
Sociétés coloniales (agricoles)	2	2	7	5	10	13	19	20	1	—
» » (mines)	5	5	2	2	10	10	17	17	—	—
» » (industrielles)	—	—	3	5	12	10	15	15	—	—
» » (Divers)	1	1	10	10	9	8	20	19	—	1
» » (Ch. de fer-transports).	—	—	3	3	2	1	5	4	—	1
Alimentation	1	1	2	2	11	11	14	14	—	—
Brasseries	—	—	4	7	7	4	11	11	—	—
Sucreries	2	2	1	1	2	2	5	5	—	—
Industries diverses	3	2	7	6	25	26	35	34	—	1
Papeteries	—	—	2	2	7	7	9	9	—	—
Pétroles	1	1	1	1	—	—	2	2	—	—
Grands magasins	—	—	2	—	5	7	7	7	—	—
	61	**60**	**115**	**126**	**329**	**310**	**505**	**496**	**2**	**11**
Importance en % du total	**12**	**12**	**23**	**25**	**65**	**63**	**100**	**100**	—	—

(1) Dont 5 par fusion.
(2) Par fusion.

Tableau 2. – BILANS COMBINÉS PAR GROUPES D'ENTREPRISES (en 1 000 F) – ANNÉE 1955.

GROUPES D'ENTREPRISES	Nombre d'entreprises	ACTIF					PASSIF					Total actif resp. passif
		Actif à long terme *moins* amortissements	**Encaisse** Avoirs en caisse *plus* créances	Stocks	Portefeuille titres	Perte	Capital actions	Réserves	Emprunts à long terme	Créditeurs	Bénéfice	
Chemins de fer et transports par eau :												
Entreprises-portefeuille	1	—	57 983	—	628 486	—	500 000	114 670	—	12 713	59 086	686 469
Entreprises-mixtes	3	1 654 568	735 504	21 048	472 228	—	1 017 250	1 109 604	6 362	566 529	183 603	2 883 348
Entreprises d'exploitation	4	14 488	11 907	—	1 081	—	6 948	4 973	—	10 607	4 948	27 476
Totaux :	**8**	**1 669 056**	**805 394**	**21 048**	**1 101 795**	—	**1 524 198**	**1 229 247**	**6 362**	**589 849**	**247 637**	**3 597 293**
Total mixtes + d'exploitation :	**7**	**1 669 056**	**747 411**	**21 048**	**473 309**	—	**1 024 198**	**1 114 577**	**6 362**	**577 136**	**188 551**	**2 910 824**
Tramways et chemins de fer vicinaux et Transports :												
Entreprises-portefeuille	3	32 725	102 294	—	770 807	721	362 080	473 102	—	30 092	41 273	906 547
Entreprises mixtes	4	184 396	52 183	38 242	109 001	—	189 000	51 226	8 310	100 474	34 812	383 822
Entreprises d'exploitation	2	108 593	230 051	62 930	8 657	—	132 500	116 938	—	158 967	1 826	410 231
Totaux :	**9**	**325 714**	**384 528**	**101 172**	**888 465**	**721**	**683 580**	**641 266**	**8 310**	**289 533**	**77 911**	**1 700 600**
Total mixtes + d'exploitation :	**6**	**292 989**	**282 234**	**101 172**	**117 658**	—	**321 500**	**168 164**	**8 310**	**259 441**	**36 638**	**794 053**
Trusts d'Entrepr. de Tramways et d'Electricité :												
Entreprises-portefeuille	11	118 825	3 054 820	481	5 757 875	—	1 877 700	4 768 752	432 555	1 269 886	583 108	8 932 001
Entreprises mixtes	2	132 654	136 815	63 315	222 715	—	248 070	130 669	51 551	46 896	78 313	555 499
Entreprises d'exploitation	1	—	12 292	—	—	1 098	7 500	4 767	—	1 123	—	13 390
Totaux :	**14**	**251 479**	**3 203 927**	**63 796**	**5 980 590**	**1 098**	**2 133 270**	**4 904 188**	**484 106**	**1 317 905**	**661 421**	**9 500 890**
Total mixtes + d'exploitation :	**3**	**132 654**	**149 107**	**63 315**	**222 715**	**1 098**	**255 570**	**135 436**	**51 551**	**48 019**	**78 313**	**568 889**
Entreprises de gaz et d'électricité :												
Entreprises-portefeuille	5	79 973	138 535	11 014	696 532	—	494 000	227 727	42 453	89 288	72 586	926 054
Entreprises mixtes	6	5 189 253	2 163 194	302 597	1 779 640	—	4 948 000	490 578	2 004 932	1 488 249	502 925	9 434 684
Entreprises d'exploitation	19	8 202 303	1 995 063	560 034	301 915	131 030	5 375 400	1 302 636	2 160 620	1 740 424	611 265	11 190 345
Totaux :	**30**	**13 471 529**	**4 296 792**	**873 645**	**2 778 087**	**131 030**	**10 817 400**	**2 020 941**	**4 208 005**	**3 317 961**	**1 186 776**	**21 551 083**
Total mixtes + d'exploitation :	**25**	**13 391 556**	**4 158 257**	**862 631**	**2 081 555**	**131 030**	**10 323 400**	**1 793 214**	**4 165 552**	**3 228 673**	**1 114 190**	**20 625 029**
Entreprises de distribution d'eau :												
Entreprises-portefeuille	—	—	—	—	—	—	—	—	—	—	—	—
Entreprises mixtes	—	—	—	—	—	—	—	—	—	—	—	—
Entreprises d'exploitation	3	136 609	35 002	9 243	1 932	—	61 250	16 195	53 166	34 553	17 622	182 786
Totaux :	**3**	**136 609**	**35 002**	**9 243**	**1 932**	—	**61 250**	**16 195**	**53 166**	**34 553**	**17 622**	**182 786**
Total mixtes + d'exploitation :	**3**	**136 609**	**35 002**	**9 243**	**1 932**	—	**61 250**	**16 195**	**53 166**	**34 553**	**17 622**	**182 786**
Industrie métallurgique :												
Entreprises-portefeuille	—	—	—	—	—	—	—	—	—	—	—	—
Entreprises mixtes	11	403 378	527 164	672 791	488 668	36 129	538 645	415 446	125 450	976 344	72 245	2 128 130
Entreprises d'exploitation	63	18 465 256	15 773 856	15 956 742	2 614 030	108 355	12 707 130	10 818 800	6 494 043	20 291 832	2 606 434	52 918 239
Totaux :	**74**	**18 868 634**	**16 301 020**	**16 629 533**	**3 102 698**	**144 484**	**13 245 775**	**11 234 246**	**6 619 493**	**21 268 176**	**2 678 679**	**55 046 369**
Total mixtes + d'exploitation :	**74**	**18 868 634**	**16 301 020**	**16 629 533**	**3 102 698**	**144 484**	**13 245 775**	**11 234 246**	**6 619 493**	**21 268 176**	**2 678 679**	**55 046 369**
Fabr. de zinc, plomb et Mines :												
Entreprises-portefeuille	2	2 134	25 036	—	154 497	—	155 000	14 889	—	3 526	8 252	181 667
Entreprises mixtes	4	1 445 959	1 522 522	908 442	827 479	—	907 440	2 099 696	165 121	1 038 644	493 501	4 704 402
Entreprises d'exploitation	4	1 008 234	1 420 299	823 730	314 067	915	609 015	1 733 270	424 683	468 582	331 695	3 567 245
Totaux :	**10**	**2 456 327**	**2 967 857**	**1 732 172**	**1 296 043**	**915**	**1 671 455**	**3 847 855**	**589 804**	**1 510 752**	**833 448**	**8 453 314**
Total mixtes + d'exploitation :	**8**	**2 454 193**	**2 942 821**	**1 732 172**	**1 141 546**	**915**	**1 516 455**	**3 832 966**	**589 804**	**1 507 226**	**825 196**	**8 271 647**

Tableau 2 (*suite*).

GROUPES D'ENTREPRISES	Nombre d'entreprises	ACTIF					PASSIF					Total actif resp. passif
		Actif à long terme *moins* amortissements	**Encaisse** Avoirs en caisse *plus* créances	Stocks	Portefeuille titres	Perte	Capital actions	Réserves	Emprunts à long terme	Créditeurs	Bénéfice	
Industrie chimique :												
Entreprises-portefeuille	1	1 757	1 107	114	9 496	—	2 100	8 987	—	633	754	12 474
Entreprises mixtes	10	1 376 510	954 502	732 695	504 540	34 026	1 424 825	594 493	760 812	784 397	37 746	3 602 273
Entreprises d'exploitation	15	2 032 753	2 179 538	1 673 068	290 680	22 168	1 613 120	1 304 285	662 427	2 282 039	336 336	6 198 207
Totaux :	**26**	**3 411 020**	**3 135 147**	**2 405 877**	**804 716**	**56 194**	**3 040 045**	**1 907 765**	**1 423 239**	**3 067 069**	**374 836**	**9 812 954**
Total mixtes + d'exploitation :	**25**	**3 409 263**	**3 134 040**	**2 405 763**	**795 220**	**56 194**	**3 037 945**	**1 898 778**	**1 423 239**	**3 066 436**	**374 082**	**9 800 480**
Charbonnages :												
Entreprises-portefeuille	1	—	11 452	—	26 964	—	24 000	2 324	—	1 875	10 217	38 416
Entreprises mixtes	20	4 843 618	2 100 351	1 006 611	1 350 093	106 122	3 287 343	1 894 330	1 555 355	2 268 073	401 694	9 406 795
Entreprises d'exploitation	30	8 560 266	2 957 079	1 493 453	657 680	178 023	5 395 769	2 461 682	1 500 062	3 714 897	774 091	13 846 501
Totaux :	**51**	**13 403 884**	**5 068 882**	**2 500 064**	**2 034 737**	**284 145**	**8 707 112**	**4 358 336**	**3 055 417**	**5 984 845**	**1 186 002**	**23 291 712**
Total mixtes + d'exploitation :	**50**	**13 403 884**	**5 057 430**	**2 500 064**	**2 007 773**	**284 145**	**8 683 112**	**4 356 012**	**3 055 417**	**5 982 970**	**1 175 785**	**23 253 296**
Glaceries :												
Entreprises-portefeuille	3	1 930	41 767	—	222 821	—	150 000	72 699	—	4 874	38 945	266 518
Entreprises mixtes	1	298 846	217 267	36 086	407 739	—	262 500	367 921	82 500	205 625	41 392	959 938
Entreprises d'exploitation	—	—	—	—	—	—	—	—	—	—	—	—
Totaux :	**4**	**300 776**	**259 034**	**36 086**	**630 560**	—	**412 500**	**440 620**	**82 500**	**210 499**	**80 337**	**1 226 456**
Total mixtes + d'exploitation :	**1**	**298 846**	**217 267**	**36 086**	**407 739**	—	**262 500**	**367 921**	**82 500**	**205 625**	**41 392**	**959 938**
Verreries :												
Entreprises-portefeuille	6	10 961	44 216	—	333 874	—	260 488	92 077	—	4 639	31 847	389 051
Entreprises mixtes	2	96 165	38 394	41 798	30 736	—	76 900	68 407	17 925	33 383	10 478	207 093
Entreprises d'exploitation	1	49 209	15 237	18 348	—	—	23 530	38 756	5 491	14 630	387	82 794
Totaux :	**9**	**156 335**	**97 847**	**60 146**	**346 610**	—	**360 918**	**199 240**	**23 416**	**52 652**	**42 712**	**678 938**
Total mixtes + d'exploitation :	**3**	**145 374**	**53 631**	**60 146**	**30 736**	—	**100 430**	**107 163**	**23 416**	**48 013**	**10 865**	**289 887**
Industrie de la construction :												
Entreprises-portefeuille	2	—	15 413	—	75 011	—	58 000	10 195	—	12 456	9 773	90 424
Entreprises mixtes	12	1 542 242	813 920	324 303	620 631	2 764	1 262 150	687 384	375 129	706 419	272 778	3 303 860
Entreprises d'exploitation	30	1 223 157	749 667	1 027 356	119 019	13 288	967 438	718 113	125 564	1 115 516	205 856	3 132 487
Totaux :	**44**	**2 765 399**	**1 579 000**	**1 351 659**	**814 661**	**16 052**	**2 287 588**	**1 415 692**	**500 693**	**1 834 391**	**488 407**	**6 526 771**
Total mixtes + d'exploitation :	**42**	**2 765 399**	**1 563 587**	**1 351 659**	**739 650**	**16 052**	**2 229 588**	**1 405 497**	**500 693**	**1 821 935**	**478 634**	**6 436 347**
Industrie textile et soierie :												
Entreprises-portefeuille	4	23 329	60 197	17 145	525 767	5 245	194 465	335 104	20 000	72 594	9 520	631 683
Entreprises mixtes	6	393 138	135 011	238 466	251 948	48 172	339 250	577 378	25 654	121 513	2 940	1 066 735
Entreprises d'exploitation	38	1 860 109	1 525 792	2 101 848	251 764	104 285	1 777 344	1 828 399	142 416	1 933 294	162 345	5 843 798
Totaux :	**48**	**2 276 576**	**1 721 000**	**2 357 459**	**1 029 479**	**157 702**	**2 311 059**	**2 740 881**	**188 070**	**2 127 401**	**174 805**	**7 542 216**
Total mixtes + d'exploitation :	**44**	**2 253 247**	**1 660 803**	**2 340 314**	**503 712**	**152 457**	**2 116 594**	**2 405 777**	**168 070**	**2 054 807**	**165 285**	**6 910 533**
Plantations:												
Entreprises-portefeuille	7	1 833	193 162	162	664 946	—	514 250	244 918	—	48 819	52 116	860 103
Entreprises mixtes	1	58 079	27 545	4 759	11 754	—	60 000	20 304	—	12 327	9 506	102 137
Entreprises d'exploitation	1	29 322	52 130	3 473	5 972	—	40 000	25 738	—	15 906	9 253	90 897
Totaux :	**9**	**89 234**	**272 837**	**8 394**	**682 672**	—	**614 250**	**290 960**	—	**77 052**	**70 875**	**1 053 137**
Total mixtes + d'exploitation :	**2**	**87 401**	**79 675**	**8 232**	**17 726**	—	**100 000**	**46 042**	—	**28 233**	**18 759**	**193 034**
Entreprises coloniales (agricoles) :												
Entreprises-portefeuille	2	13 554	31 279	9 261	76 618	—	99 000	15 742	—	6 209	9 761	130 712
Entreprises mixtes	5	409 474	691 381	196 603	334 313	—	425 500	564 774	25 533	415 368	200 596	1 631 771
Entreprises d'exploitation	13	698 632	445 418	365 481	79 395	17 049	582 625	429 955	55 763	319 646	217 986	1 605 975
Totaux :	**20**	**1 121 660**	**1 168 078**	**571 345**	**490 326**	**17 049**	**1 107 125**	**1 010 471**	**81 296**	**741 223**	**428 343**	**3 368 458**
Total mixtes + d'exploitation :	**18**	**1 108 106**	**1 136 799**	**562 084**	**413 708**	**17 049**	**1 008 125**	**994 729**	**81 296**	**735 014**	**418 582**	**3 237 746**

Tableau 2 (*suite*).

GROUPES D'ENTREPRISES	Nombre d'entreprises	ACTIF					PASSIF					Total actif resp. passif
		Actif à long terme *moins* amortissements	**Encaisse** Avoirs en caisse *plus* créances	Stocks	Portefeuille titres	Perte	Capital actions	Réserves	Emprunts à long terme	Créditeurs	Bénéfice	
Entreprises coloniales (minières)												
Entreprises-portefeuille	5	4 510	77 970	1 933	383 672	—	308 350	65 050	—	45 560	49 125	468 085
Entreprises mixtes	2	102 404	44 355	31 267	35 472	26 944	206 800	11 474	—	18 625	3 543	240 442
Entreprises d'exploitation	10	9 415 536	11 536 508	3 093 552	973 081	21 130	6 465 200	6 161 756	1 348 629	5 992 191	5 072 031	25 039 807
Totaux :	**17**	**9 522 450**	**11 658 833**	**3 126 752**	**1 392 225**	**48 074**	**6 980 350**	**6 238 280**	**1 348 629**	**6 056 376**	**5 124 699**	**25 748 334**
Total mixtes + d'exploitation :	**12**	**9 517 940**	**11 580 863**	**3 124 819**	**1 008 553**	**48 074**	**6 672 000**	**6 173 230**	**1 348 629**	**6 010 816**	**5 075 574**	**25 280 249**
Entreprises coloniales (industrielles) :												
Entreprises-portefeuille	—	—	—	—	—	—	—	—	—	—	—	—
Entreprises mixtes	5	762 030	562 890	256 933	564 886	—	835 000	336 710	37 700	585 299	352 030	2 146 739
Entreprises d'exploitation	10	1 972 450	1 316 522	1 205 215	175 128	—	1 543 333	996 685	373 400	1 195 552	560 345	4 669 315
Totaux :	**15**	**2 734 480**	**1 879 412**	**1 462 148**	**740 014**	—	**2 378 333**	**1 333 395**	**411 100**	**1 780 851**	**912 375**	**6 816 054**
Total mixtes + d'exploitation :	**15**	**2 734 480**	**1 879 412**	**1 472 148**	**740 014**	—	**2 378 333**	**1 333 395**	**411 100**	**1 780 851**	**912 375**	**6 816 054**
Entreprises coloniales (diverses) :												
Entreprises-portefeuille	1	11	3 103	—	24 816	—	18 000	4 352	—	493	5 085	27 930
Entreprises mixtes	10	561 574	689 758	681 971	438 383	—	757 788	772 606	32 300	652 950	156 042	2 371 686
Entreprises d'exploitation	8	328 991	686 902	582 256	83 564	—	599 400	375 685	48 500	548 161	109 967	1 681 713
Totaux :	**19**	**890 576**	**1 379 763**	**1 264 227**	**546 763**	—	**1 375 188**	**1 152 643**	**80 800**	**1 201 604**	**271 094**	**4 081 329**
Total mixtes + d'exploitation :	**18**	**890 565**	**1 376 660**	**1 264 227**	**521 947**	—	**1 357 188**	**1 148 291**	**80 800**	**1 201 111**	**266 009**	**4 053 399**
Entreprises coloniales (chemins de fer, transport) :												
Entreprises-portefeuille	—	—	—	—	—	—	—	—	—	—	—	—
Entreprises mixtes	3	2 961 217	784 048	716 626	619 268	—	2 463 125	1 015 626	895 453	273 766	433 189	5 081 159
Entreprises d'exploitation	1	85 421	238 328	391 888	6 505	—	200 000	81 018	—	405 704	35 420	722 142
Totaux :	**4**	**3 046 638**	**1 022 376**	**1 108 514**	**625 773**	—	**2 663 125**	**1 096 644**	**895 453**	**679 470**	**468 609**	**5 803 301**
Totaux mixtes + d'exploitation :	**4**	**3 046 638**	**1 022 376**	**1 108 514**	**625 773**	—	**2 663 125**	**1 096 644**	**895 453**	**679 470**	**468 609**	**5 803 301**
Industrie alimentaire :												
Entreprises-portefeuille	1	1 731	5 850	6 283	19 212	—	1 000	10 523	—	18 883	2 670	33 076
Entreprises mixtes	2	2 836	4 339	1 906	8 685	4 284	11 200	9 068	—	934	848	22 050
Entreprises d'exploitation	11	510 847	277 504	252 665	19 159	15 053	452 000	210 448	68 078	303 631	41 071	1 075 228
Totaux :	**14**	**515 414**	**287 693**	**260 854**	**47 056**	**19 337**	**464 200**	**230 039**	**68 078**	**323 448**	**44 589**	**1 130 354**
Total mixtes + d'exploitation :	**13**	**513 683**	**281 843**	**254 571**	**27 844**	**19 337**	**463 200**	**219 516**	**68 078**	**304 565**	**41 919**	**1 097 278**
Brasseries :												
Entreprises-portefeuille	—	—	—	—	—	—	—	—	—	—	—	—
Entreprises mixtes	7	394 867	281 735	129 586	141 783	—	317 600	162 475	84 448	320 763	62 685	947 971
Entreprises d'exploitation	4	270 194	93 926	50 491	13 030	4 311	133 342	100 027	67 013	137 966	3 604	431 952
Totaux :	**11**	**665 061**	**375 661**	**180 077**	**154 813**	**4 311**	**440 942**	**262 502**	**151 461**	**458 729**	**66 289**	**1 379 923**
Total mixtes + d'exploitation :	**11**	**665 061**	**375 661**	**180 077**	**154 813**	**4 311**	**440 942**	**262 502**	**151 461**	**458 729**	**66 289**	**1 379 923**
Sucreries :												
Entreprises-portefeuille	2	829	42 484	—	111 624	—	114 000	14 769	—	5 454	20 714	154 937
Entreprises mixtes	1	296 943	227 543	183 951	291 502	—	190 000	217 726	—	531 250	60 963	999 939
Entreprises d'exploitation	2	326 707	58 422	178 128	4 538	—	130 400	25 589	143 680	242 757	25 369	567 795
Totaux :	**5**	**624 479**	**328 449**	**362 079**	**407 664**	—	**434 400**	**258 084**	**143 680**	**779 461**	**107 046**	**1 722 671**
Total mixtes + d'exploitation :	**3**	**623 650**	**285 965**	**362 079**	**296 040**	—	**320 400**	**243 315**	**143 680**	**774 007**	**86 332**	**1 567 734**
Entreprises diverses :												
Entreprises-portefeuille	2	48 869	190 883	—	365 914	—	330 000	65 000	—	176 450	34 216	605 666
Entreprises mixtes	6	128 220	801 051	154 386	515 492	—	577 160	197 781	44 810	605 660	173 738	1 599 149
Entreprises d'exploitation	26	2 021 300	1 377 967	1 171 663	234 593	20 446	1 221 357	1 197 630	553 368	1 713 757	139 857	4 825 969
Totaux :	**34**	**2 198 389**	**2 369 901**	**1 326 049**	**1 115 999**	**20 446**	**2 128 517**	**1 460 411**	**598 178**	**2 495 867**	**347 811**	**7 030 784**
Total mixtes + d'exploitation :	**32**	**2 149 520**	**2 179 018**	**1 326 049**	**750 085**	**20 446**	**1 798 517**	**1 395 411**	**598 178**	**2 319 417**	**313 595**	**6 425 118**

Tableau 2 (*suite*).

GROUPES D'ENTREPRISES	Nombre d'entreprises	ACTIF					PASSIF					Total actif resp. passif
		Actif à long terme *moins* amortissements	**Encaisse** Avoirs en caisse *plus* créances	Stocks	Portefeuille titres	Perte	Capital actions	Réserves	Emprunts à long terme	Créditeurs	Bénéfice	
Papeteries :												
Entreprises-portefeuille	—	—	—	—	—	—	—	—	—	—	—	—
Entreprises mixtes	2	94 105	120 995	135 762	42 390	—	115 000	120 542	3 898	112 446	41 366	393 253
Entreprises d'exploitation	7	498 645	663 259	478 593	41 930	1 865	645 097	321 159	185 580	409 591	122 865	1 684 292
Totaux :	**9**	**592 750**	**784 254**	**614 355**	**84 320**	**1 865**	**760 097**	**441 701**	**189 478**	**522 037**	**164 231**	**2 077 544**
Total mixtes + d'exploitation :	**9**	**592 750**	**784 254**	**614 355**	**84 320**	**1 865**	**760 097**	**441 701**	**189 478**	**522 037**	**164 231**	**2 077 544**
Entreprises pétrolières :												
Entreprises-portefeuille	1	546 384	1 692 523	—	3 646 071	—	1 600 000	1 442 521	1 020 285	1 298 051	524 121	5 884 978
Entreprises mixtes	1	—	10 495	—	3 849	—	5 000	5 588	—	3 179	577	14 344
Entreprises d'exploitation	—	—	—	—	—	—	—	—	—	—	—	—
Totaux :	**2**	**546 384**	**1 703 018**	—	**3 649 920**	—	**1 605 000**	**1 448 109**	**1 020 285**	**1 301 230**	**524 698**	**5 899 322**
Total mixtes + d'exploitation :	**1**	—	**10 495**	—	**3 849**	—	**5 000**	**5 588**	—	**3 179**	**577**	**14 344**
Grands magasins :												
Entreprises-portefeuille	—	—	—	—	—	—	—	—	—	—	—	—
Entreprises mixtes	—	—	—	—	—	—	—	—	—	—	—	—
Entreprises d'exploitation	7	1 160 901	501 856	588 044	136 972	—	635 000	399 033	563 834	673 927	115 979	2 387 773
Totaux :	**7**	**1 160 901**	**501 856**	**588 044**	**136 972**	—	**635 000**	**399 033**	**563 834**	**673 927**	**115 979**	**2 387 773**
Total mixtes + d'exploitation :	**7**	**1 160 901**	**501 856**	**588 044**	**136 972**	—	**635 000**	**399 033**	**563 834**	**673 927**	**115 979**	**2 387 773**
1955 **Total général :**	**496**	**83 201 754**	**63 587 561**	**39 014 738**	**30 902 890**	**903 423**	**68 842 677**	**50 578 744**	**22 794 853**	**58 696 861**	**16 697 231**	**217 610 366**
Total mixtes + d'exploitation :	**436**	**82 312 399**	**57 797 487**	**38 968 345**	**16 407 887**	**897 457**	**61 780 244**	**42 595 343**	**21 279 560**	**55 594 366**	**15 134 062**	**196 383 575**
1955 (non compris les coloniales et plantations)												
Total général :	**412**	**65 796 716**	**46 206 262**	**31 473 358**	**26 425 117**	**838 300**	**53 724 306**	**39 456 351**	**19 977 575**	**48 160 285**	**9 421 236**	**170 739 753**
Total mixtes + d'exploitation :	**367**	**64 927 269**	**40 721 702**	**31 438 321**	**13 080 166**	**832 334**	**47 601 473**	**31 803 012**	**18 462 282**	**45 158 871**	**7 974 154**	**150 999 792**
1955 (coloniales et plantations)												
Total général :	**84**	**17 405 038**	**17 381 299**	**7 541 380**	**4 477 773**	**65 123**	**15 118 371**	**11 122 393**	**2 817 278**	**10 536 576**	**7 275 995**	**46 870 613**
Total mixtes + d'exploitation :	**69**	**17 385 130**	**17 075 785**	**7 530 094**	**3 327 721**	**65 123**	**14 178 771**	**10 792 331**	**2 817 278**	**10 435 495**	**7 159 908**	**45 383 783**
1954 **Total général :**	**505**	**82 138 865**	**56 477 726**	**38 460 563**	**25 793 798**	**935 434**	**65 641 226**	**47 716 190**	**20 672 443**	**56 316 455**	**13 460 072**	**203 806 386**
Total mixtes + d'exploitation :	**444**	**81 371 276**	**51 778 232**	**38 431 338**	**14 645 720**	**903 811**	**59 979 948**	**41 330 575**	**19 447 752**	**54 323 852**	**12 048 250**	**187 130 377**
1954 (non compris les coloniales et plantations)												
Total général :	**420**	**65 667 768**	**42 309 602**	**31 363 941**	**21 899 098**	**896 321**	**51 040 661**	**37 608 101**	**18 872 594**	**47 097 153**	**7 518 221**	**162 136 730**
Total mixtes + d'exploitation :	**374**	**64 917 045**	**37 910 797**	**31 339 816**	**11 834 295**	**866 072**	**46 240 233**	**31 555 714**	**17 647 903**	**45 223 296**	**6 200 879**	**146 868 025**
1954 (coloniales et plantations)												
Total général :	**85**	**16 471 097**	**14 168 124**	**7 096 622**	**3 894 700**	**39 113**	**14 600 565**	**10 108 089**	**1 799 849**	**9 219 302**	**5 941 851**	**41 669 656**
Total mixtes + d'exploitation :	**70**	**16 454 231**	**13 867 435**	**7 091 522**	**2 811 425**	**37 739**	**13 739 715**	**9 774 861**	**1 799 849**	**9 100 556**	**5 897 371**	**40 262 352**
1938 **Total général :**	**467**	**13 497 671**	**8 844 458**	**4 531 820**	**7 507 585**	**94 262**	**14 769 944**	**5 861 178**	**4 802 999**	**6 356 707**	**2 684 968**	**34 475 796**
Total mixtes + d'exploitation :	**416**	**13 357 983**	**7 558 884**	**4 514 095**	**3 128 141**	**89 666**	**11 982 144**	**4 299 777**	**4 474 368**	**5 631 565**	**2 260 915**	**28 648 769**
1938 (non compris les coloniales et plantations)												
Total général :	**405**	**12 017 238**	**7 719 557**	**3 718 212**	**6 527 834**	**91 661**	**12 475 789**	**5 254 879**	**4 573 854**	**5 706 406**	**2 063 574**	**30 074 502**
Total mixtes + d'exploitation :	**366**	**11 886 318**	**6 699 087**	**3 703 891**	**2 800 068**	**87 065**	**10 250 189**	**3 812 816**	**4 245 223**	**5 146 342**	**1 721 859**	**25 176 429**
1938 (coloniales et plantations)												
Total général :	**62**	**1 480 433**	**1 124 901**	**813 608**	**979 751**	**2 601**	**2 294 155**	**606 299**	**229 145**	**650 301**	**621 394**	**4 401 294**
Total mixtes + d'exploitation :	**50**	**1 471 665**	**859 797**	**810 204**	**328 073**	**2 601**	**1 731 955**	**486 961**	**229 145**	**485 223**	**539 056**	**3 472 340**

Tableau 3. — BILANS COMBINÉS PAR GROUPES D'ENTREPRISES — ANNÉE 1955.

Pourcentages et coefficients financiers.

GROUPES D'ENTREPRISES	Nombre d'entreprises	Capital actions (en 1 000 F)	ACTIF					PASSIF					COEFFICIENTS		
			Actif à long terme *moins* amortissements	Encaisse Avoirs en caisse + créances	Stocks	Portefeuille titres	Perte	Capital actions	Réserves	Emprunts à long terme	Créditeurs	Bénéfice	Dispon.	Liquid.	Solvab.
Chemins de fer et transports par eau :															
Entreprises-portefeuille	1	500 000	—	8,45	—	91,55	—	72,84	16,70	—	1,85	8,61	—	—	—
Entreprises mixtes	3	1 017 250	57,38	25,51	0,73	16,38	—	35,28	38,48	0,22	19,65	6,37	1,30	2,17	3,71
Entreprises d'exploitation	4	6 948	52,73	43,34	—	3,93	—	25,29	18,10	—	38,60	18,01	1,12	1,22	1,12
Totaux :	**8**	**1 524 198**	**46,40**	**22,39**	**0,58**	**30,63**	—	**42,37**	**34,17**	**0,18**	**16,40**	**6,88**	—	—	—
Total mixtes + d'exploitation :	**7**	**1 024 198**	**57,34**	**25,68**	**0,72**	**16,26**	—	**35,18**	**38,29**	**0,22**	**19,83**	**6,48**	**1,30**	**2,15**	**3,66**
Tramways et chemins de fer vicinaux et Transports :															
Entreprises-portefeuille	3	362 080	3,61	11,28	—	85,03	0,08	39,94	52,19	—	3,32	4,55	—	—	—
Entreprises mixtes	4	189 000	48,04	13,60	9,96	28,40	—	49,24	13,35	2,16	26,18	9,07	0,52	1,98	2,21
Entreprises d'exploitation	2	132 500	26,47	56,08	15,34	2,11	—	32,30	28,51	—	38,75	0,44	1,45	1,90	1,57
Totaux :	**9**	**683 580**	**19,15**	**22,61**	**5,95**	**52,25**	**0,04**	**40,20**	**37,71**	**0,49**	**17,02**	**4,58**	—	—	—
Total mixtes + d'exploitation :	**6**	**321 500**	**36,90**	**35,54**	**12,74**	**14,82**	—	**40,49**	**21,18**	**1,05**	**32,67**	**4,61**	**1,09**	**1,93**	**1,83**
Trusts d'Entrepr. de Tramways et d'Electricité :															
Entreprises-portefeuille	11	1 877 700	1,33	34,20	0,01	64,46	—	21,02	53,39	4,84	14,22	6,53	—	—	—
Entreprises mixtes	2	248 070	23,88	24,63	11,40	40,09	—	44,66	23,52	9,28	8,44	14,10	2,92	9,02	3,85
Entreprises d'exploitation	1	7 500	—	91,80	—	—	8,20	56,01	35,60	—	8,39	—	10,94	10,94	10,92
Totaux :	**14**	**2 133 270**	**2,65**	**33,72**	**0,67**	**62,95**	**0,01**	**22,45**	**51,62**	**5,10**	**13,87**	**6,96**	—	—	—
Total mixtes + d'exploitation :	**3**	**255 570**	**23,32**	**26,21**	**11,13**	**39,15**	**0,19**	**44,92**	**23,81**	**9,06**	**8,44**	**13,77**	**3,11**	**9,06**	**3,93**
Entreprises de gaz et d'électricité :															
Entreprises-portefeuille	5	494 000	8,64	14,96	1,19	75,21	—	53,35	24,59	4,58	9,64	7,84	—	—	—
Entreprises mixtes	6	4 948 000	55,00	22,93	3,21	18,86	—	52,45	5,20	21,25	15,77	5,33	1,45	2,85	1,56
Entreprises d'exploitation	19	5 375 400	73,30	17,83	5,00	2,70	1,17	48,04	11,64	19,31	15,55	5,46	1,15	1,64	1,71
Totaux :	**30**	**10 817 400**	**62,51**	**19,94**	**4,05**	**12,89**	**0,61**	**50,19**	**9,38**	**19,52**	**15,40**	**5,51**	—	—	—
Total mixtes + d'exploitation :	**25**	**10 323 400**	**64,93**	**20,16**	**4,18**	**10,09**	**0,64**	**50,05**	**8,70**	**20,20**	**15,65**	**5,40**	**1,29**	**2,20**	**1,64**
Entreprises de distribution d'eau :															
Entreprises-portefeuille	—	—	—	—	—	—	—	—	—	—	—	—	—	—	—
Entreprises mixtes	—	—	—	—	—	—	—	—	—	—	—	—	—	—	—
Entreprises d'exploitation	3	61 250	74,74	19,15	5,05	1,06	—	33,51	8,86	29,09	18,90	9,64	1,01	1,34	0,88
Totaux :	**3**	**61 250**	**74,74**	**19,15**	**5,05**	**1,06**	—	**33,51**	**8,86**	**29,09**	**18,90**	**9,64**	—	—	—
Total mixtes + d'exploitation :	**3**	**61 250**	**74,74**	**19,15**	**5,05**	**1,06**	—	**33,51**	**8,86**	**29,09**	**18,90**	**9,64**	**1,01**	**1,34**	**0,88**
Industrie métallurgique :															
Entreprises-portefeuille	—	—	—	—	—	—	—	—	—	—	—	—	—	—	—
Entreprises mixtes	11	538 645	18,96	24,77	31,61	22,96	1,70	25,31	19,52	5,90	45,88	3,39	0,54	1,73	0,87
Entreprises d'exploitation	63	12 707 130	34,39	29,81	30,15	4,94	0,21	24,01	20,44	12,27	38,35	4,93	0,78	1,69	0,88
Totaux :	**74**	**13 245 775**	**34,28**	**29,61**	**30,21**	**5,64**	**0,26**	**24,06**	**20,41**	**12,02**	**38,64**	**4,87**	—	—	—
Total mixtes + d'exploitation :	**74**	**13 245 775**	**34,28**	**29,61**	**30,21**	**5,64**	**0,26**	**24,06**	**20,41**	**12,02**	**38,64**	**4,87**	**0,77**	**1,69**	**0,88**
Fabr. de zinc et de plomb et mines :															
Entreprises-portefeuille	2	155 000	1,18	13,78	—	85,04	—	85,32	8,20	—	1,94	4,54	—	—	—
Entreprises mixtes	4	907 440	30,74	32,36	19,31	17,59	—	19,29	44,63	3,51	22,08	10,49	1,47	3,14	2,50
Entreprises d'exploitation	4	609 015	28,26	39,82	23,09	8,80	0,03	17,07	48,59	11,90	13,14	9,30	3,03	5,46	2,62
Totaux :	**10**	**1 671 455**	**29,06**	**35,11**	**20,49**	**15,33**	**0,01**	**19,77**	**45,52**	**6,98**	**17,87**	**9,86**	—	—	—
Total mixtes + d'exploitation :	**8**	**1 516 455**	**29,67**	**35,58**	**20,94**	**13,80**	**0,01**	**18,33**	**46,34**	**7,13**	**18,22**	**9,98**	**1,95**	**3,86**	**2,55**

Tableau 3 (*suite*).

GROUPES D'ENTREPRISES	Nombre d'entreprises	Capital actions (en 1 000 F)	ACTIF					PASSIF					COEFFICIENTS		
			Actif à long terme *moins* amortissements	Encaisse Avoirs en caisse + créances	Stocks	Portefeuille titres	Perte	Capital actions	Réserves	Emprunts à long terme	Créditeurs	Bénéfice	Dispon.	Liquid.	Solvab.
Industrie chimique :															
Entreprises-portefeuille	1	2 100	14,09	8,87	0,91	76,13	—	16,84	72,05	—	5,07	6,04	—	—	—
Entreprises mixtes	10	1 424 825	38,21	26,50	20,34	14,01	0,94	39,55	16,50	21,12	21,78	1,05	1,22	2,79	1,31
Entreprises d'exploitation	15	1 613 120	32,80	35,16	26,99	4,69	0,36	26,02	21,04	10,69	36,82	5,43	0,95	1,82	0,99
Totaux :	**26**	**3 040 045**	**34,76**	**31,95**	**24,52**	**8,20**	**0,57**	**30,98**	**19,44**	**14,50**	**31,26**	**3,82**	—	—	—
Total mixtes + d'exploitation :	**25**	**3 037 945**	**34,79**	**31,98**	**24,55**	**8,11**	**0,57**	**31,00**	**19,37**	**14,52**	**31,29**	**3,82**	**1,02**	**2,07**	**1,10**
Charbonnages :															
Entreprises-portefeuille	1	24 000	—	29,81	—	70,19	—	62,47	6,05	—	4,88	26,60	—	—	—
Entreprises mixtes	20	3 287 343	51,49	22,33	10,70	14,35	1,13	34,95	20,14	16,53	24,11	4,27	0,93	1,97	1,36
Entreprises d'exploitation	30	5 395 769	61,82	21,36	10,79	4,75	1,28	38,97	17,78	10,83	26,83	5,59	0,80	1,38	1,51
Totaux :	**51**	**8 707 112**	**57,55**	**21,76**	**10,73**	**8,74**	**1,22**	**37,38**	**18,71**	**13,12**	**25,70**	**5,09**	—	—	—
Total mixtes + d'exploitation :	**50**	**8 683 112**	**57,64**	**21,75**	**10,75**	**8,64**	**1,22**	**37,34**	**18,73**	**13,14**	**25,73**	**5,06**	**0,85**	**1,60**	**1,44**
Glaceries :															
Entreprises-portefeuille	3	150 000	0,72	15,67	—	83,61	—	56,28	27,28	—	1,83	14,61	—	—	—
Entreprises mixtes	1	262 500	31,13	22,63	3,76	42,48	—	27,35	38,33	8,59	21,42	4,31	1,06	3,22	2,19
Entreprises d'exploitation	—	—	—	—	—	—	—	—	—	—	—	—	—	—	—
Totaux :	**4**	**412 500**	**24,53**	**21,12**	**2,94**	**51,41**	—	**33,63**	**35,93**	**6,73**	**17,16**	**6,55**	—	—	—
Total mixtes + d'exploitation :	**1**	**262 500**	**31,13**	**22,63**	**3,76**	**42,48**	—	**27,35**	**38,33**	**8,59**	**21,42**	**4,31**	**1,06**	**3,22**	**2,19**
Verreries :															
Entreprises-portefeuille	6	260 488	2,82	11,36	—	85,82	—	66 95	23,67	—	1,19	8,19	—	—	—
Entreprises mixtes	2	76 900	46,44	18 54	20,18	14,84	—	37,13	33,03	8,66	16,12	5,06	1,15	3,32	2,83
Entreprises d'exploitation	1	23 530	59,44	18,40	22,16	—	—	28,42	46,81	6,63	17,67	0,47	1,04	2,30	3,10
Totaux :	**9**	**360 918**	**23,03**	**14,41**	**8,86**	**53,70**	—	**53,16**	**29,35**	**3,45**	**7,75**	**6,29**	—	—	—
Total mixtes + d'exploitation :	**3**	**100 430**	**50,15**	**18,50**	**20,75**	**10,60**	—	**34,64**	**36,97**	**8,08**	**16,56**	**3,75**	**1,12**	**3,01**	**2,91**
Industrie de la construction :															
Entreprises-portefeuille	2	58 000	—	17,05	—	82,95	—	64,14	11,27	—	13,78	10,81	—	—	—
Entreprises mixtes	12	1 262 150	46,68	24,64	9 82	18,78	0,08	38,20	20,81	11,35	21,38	8,26	1,15	2,49	1,80
Entreprises d'exploitation	30	967 438	39,05	23,93	32,80	3,80	0,42	30,88	22,93	4,01	35,61	6,57	0,67	1,70	1,36
Totaux :	**44**	**2 287 588**	**42,37**	**24,19**	**20,71**	**12,48**	**0,25**	**35,05**	**21,69**	**7,67**	**28,11**	**7,48**	—	—	—
Total mixtes + d'exploitation :	**42**	**2 229 588**	**42,97**	**24,29**	**21,00**	**11,49**	**0,25**	**34,64**	**21,84**	**7,78**	**28,31**	**7,43**	**0,86**	**2,01**	**1,56**
Industrie textile et soieries :															
Entreprises-portefeuille	4	194 465	3,69	9,53	2,72	83,23	0,83	30,78	53,05	3,17	11,49	1,51	—	—	—
Entreprises mixtes	6	339 250	36,85	12,66	22,35	23,62	4,52	31,80	54,13	2,40	11,39	0,28	1,11	5,15	6,23
Entreprises d'exploitation	38	1 777 344	31,83	26,11	35,97	4,31	1,78	30,41	31,29	2,44	33,08	2,78	0,79	2,01	1,74
Totaux :	**48**	**2 311 059**	**30,18**	**22,82**	**31,26**	**13,65**	**2,09**	**30,64**	**36,34**	**2,49**	**28,21**	**2,32**	—	—	—
Total mixtes + d'exploitation :	**44**	**2 116 594**	**32,61**	**24,03**	**33,86**	**7,29**	**2,21**	**30,63**	**34,81**	**2,43**	**29,74**	**2,39**	**0,81**	**2,19**	**2,03**
Plantations :															
Entreprises-portefeuille	7	514 250	0,21	22,46	0,02	77,31	—	59,72	28,47	—	5,68	6,06	—	—	—
Entreprises mixtes	1	60 000	56,86	26,97	4,66	11,51	—	58,74	19,88	—	12,07	9,31	2,23	3,57	6,51
Entreprises d'exploitation	1	40 000	32,26	57,35	3,82	6,57	—	44,01	28,31	—	17,50	10,18	3,28	3,87	4,13
Totaux :	**9**	**614 250**	**8,47**	**25,91**	**0,80**	**64,82**	—	**58,32**	**27,63**	—	**7,32**	**6,73**	—	—	—
Total mixtes + d'exploitation :	**2**	**100 000**	**45,28**	**41,28**	**4,26**	**9,18**	—	**51,80**	**23,85**	—	**14,63**	**9,72**	**2,82**	**3,74**	**5,17**
Entreprises coloniales (agricoles) :															
Entreprises-portefeuille	2	99 000	10,37	23,93	7,08	58,62	—	75,74	12,04	—	4,75	7,47	—	—	—
Entreprises mixtes	5	425 500	25,09	42,37	12,05	20,49	—	26,08	34,61	1,56	25,46	12,29	1,66	2,94	2,25
Entreprises d'exploitation	13	582 625	43,50	27,74	22,76	4,94	1,06	36,28	26,77	3,47	19,91	13,57	1,39	2,78	2,70
Totaux :	**20**	**1 107 125**	**33,30**	**34,68**	**16,96**	**14,56**	**0,50**	**32,87**	**30,00**	**2,41**	**22,00**	**12,72**	—	—	—
Total mixtes + d'exploitation :	**18**	**1 008 125**	**34,22**	**35,11**	**17,36**	**12,78**	**0,53**	**31,14**	**30,72**	**2,51**	**22,70**	**12,93**	**1,55**	**2,87**	**2,45**

Tableau 3 (*suite*).

GROUPES D'ENTREPRISES	Nombre d'entreprises	Capital actions (en 1 000 F)	ACTIF					PASSIF					COEFFICIENTS		
			Actif à long terme *moins* amortissements	Encaisse Avoirs en caisse + créances	Stocks	Portefeuille titres	Perte	Capital actions	Réserves	Emprunts à long terme	Créditeurs	Bénéfice	Dispon.	Liquid.	Solvab.
Entreprises coloniales (minières) :															
Entreprises-portefeuille	5	308 350	0,96	16,66	0,41	81,97	—	65,87	13,90	—	9,73	10,50	—	—	—
Entreprises mixtes	2	206 800	42,59	18,45	13,00	14,75	11,21	86,01	4,77	—	7,75	1,47	2,38	5,96	11,71
Entreprises d'exploitation	10	6 465 200	37,60	46,07	12,36	3,89	0,08	25,82	24,61	5,39	23,93	20,25	1,93	2,60	1,72
Totaux :	**17**	**6 980 350**	**36,98**	**45,28**	**12,14**	**5,41**	**0,19**	**27,11**	**24,23**	**5,24**	**23,52**	**19,90**	—	—	—
Total mixtes + d'exploitation :	**12**	**6 672 000**	**37,65**	**45,81**	**12,36**	**3,99**	**0,19**	**26,39**	**24,42**	**5,33**	**23,78**	**20,08**	**1,93**	**2,61**	**1,75**
Entreprises coloniales (industrielles) :															
Entreprises-portefeuille	—	—	—	—	—	—	—	—	—	—	—	—	—	—	—
Entreprises mixtes	5	835 000	35,50	26,22	11,97	26,31	—	38,90	15,68	1,76	27,26	16,40	0,96	2,37	1,88
Entreprises d'exploitation	10	1 543 333	42,24	28,20	25,81	3,75	—	33,05	21,35	8,00	25,60	12,00	1,10	2,26	1,62
Totaux :	**15**	**2 378 333**	**40,12**	**27,57**	**21,45**	**10,86**	—	**34,89**	**19,56**	**6,03**	**26,13**	**13,39**	—	—	—
Total mixtes + d'exploitation :	**15**	**2 378 333**	**40,12**	**27,57**	**21,45**	**10,86**	—	**34,89**	**19,56**	**6,03**	**26,13**	**13,39**	**1,06**	**2,29**	**1,69**
Entreprises coloniales (diverses) :															
Entreprises-portefeuille	1	18 000	0,04	11,11	—	88,85	—	64,45	15,58	—	1,76	18,21	—	—	—
Entreprises mixtes	10	757 788	23,68	29,08	28,76	18,48	—	31,95	32,58	1,36	27,53	6,58	1,06	2,77	2,23
Entreprises d'exploitation	8	599 400	19,56	40,85	34,62	4,97	—	35,64	22,34	2,88	32,60	6,54	1,25	2,47	1,63
Totaux :	**19**	**1 375 188**	**21,82**	**33,81**	**30,97**	**13,40**	—	**33,70**	**28,24**	**1,98**	**29,44**	**6,64**	—	—	—
Total mixtes + d'exploitation :	**18**	**1 357 188**	**21,97**	**33,96**	**31,19**	**12,88**	—	**33,48**	**28,33**	**2,00**	**29,63**	**6,56**	**1 15**	**2 63**	**1,95**
Entreprises coloniales (chemin de fer – transport) :															
Entreprises-portefeuille	—	—	—	—	—	—	—	—	—	—	—	—	—	—	—
Entreprises mixtes	3	2 463 125	58,28	15,43	14,10	12,19	—	48,48	19,99	17,62	5,39	8,52	2,86	7,74	2,98
Entreprises d'exploitation	1	200 000	11,83	33,00	54,27	0,90	—	27,70	11,22	—	56,18	4,90	0,59	1,57	0,69
Totaux :	**4**	**2 663 125**	**52,50**	**17,62**	**19,10**	**10,78**	—	**45,89**	**18,90**	**15,43**	**11,71**	**8,07**	—	—	—
Total mixtes + d'exploitation :	**4**	**2 663 125**	**52,50**	**17,62**	**19,10**	**10,78**	—	**45,89**	**18,90**	**15,43**	**11,71**	**8,07**	**1,50**	**4,06**	**2,39**
Industrie alimentaire :															
Entreprises-portefeuille	1	1 000	5,23	17,69	19,00	58,08	—	3,02	31,82	—	57,09	8 07	—	—	—
Entreprises mixtes	2	11 200	12 86	19,68	8,64	39,39	19,43	50,79	41,12	—	4,24	3,85	4,64	15,97	21,68
Entreprises d'exploitation	11	452 000	47,51	25,81	23,50	1,78	1,40	42,04	19,57	6,33	28,24	3,82	0,91	1,86	1,78
Totaux :	**14**	**464 200**	**45,60**	**25,45**	**23,08**	**4,16**	**1,71**	**41,07**	**20,35**	**6,02**	**28,62**	**3,94**	—	—	—
Total mixtes + d'exploitation :	**13**	**463 200**	**46 81**	**25,69**	**23,20**	**2,54**	**1,76**	**42,21**	**20,01**	**6,20**	**27,76**	**3,82**	**0,93**	**1,85**	**1,83**
Brasseries :															
Entreprises-portefeuille	—	—	—	—	—	—	—	—	—	—	—	—	—	—	—
Entreprises mixtes	7	317 600	41,65	29,72	13,67	14,96	—	33,50	17,14	8,91	33,84	6,61	0,88	1,72	1,18
Entreprises d'exploitation	4	123 342	62,55	21,74	11,69	3,02	1,00	28,56	23,16	15,51	31,94	0,83	0,68	1,14	1,09
Totaux :	**11**	**440 942**	**48,20**	**27,22**	**13,05**	**11,22**	**0,31**	**31,96**	**19,02**	**10,98**	**33,24**	**4,80**	—	—	—
Total mixtes + d'exploitation :	**11**	**440 942**	**48,20**	**27,22**	**13,05**	**11,22**	**0,31**	**31,96**	**19,02**	**10,98**	**33,24**	**4,80**	**0,82**	**1,55**	**1,15**
Sucreries :															
Entreprises-portefeuille	2	114 000	0,54	27,42	—	72,04	—	73,58	9,53	—	3,52	13,37	—	—	—
Entreprises mixtes	1	190 000	29,70	22,75	18,40	29,15	—	19,00	21,77	—	53,13	6,10	0,43	1,32	0,77
Entreprises d'exploitation	2	130 400	57,54	10,29	31,37	0,80	—	22,97	4,51	25,30	42,75	4,47	0,24	0,99	0,40
Totaux :	**5**	**434 400**	**36,25**	**19,07**	**21,02**	**23,66**	—	**25,22**	**14,98**	**8,34**	**45,25**	**6,21**	—	—	—
Total mixtes + d'exploitation :	**3**	**320 000**	**39,78**	**18,24**	**23,10**	**18,88**	—	**20,44**	**15,52**	**9,16**	**49.37**	**5,51**	**0,37**	**1,22**	**0,61**
Entreprises diverses :															
Entreprises-portefeuille	2	330 000	8,07	31,52	—	60,41	—	54,49	10,73	—	29,13	5,65	—	—	—
Entreprises mixtes	6	577 160	8,02	50,09	9,65	32,24	—	36,09	12,37	2,80	37,87	10,87	1,32	2,43	1,19
Entreprises d'exploitation	26	1 221 357	41,89	28,55	24,28	4,86	0,42	25,31	24,81	11,47	35,51	2,90	0,80	1,62	1,07
Totaux :	**34**	**2 128 517**	**31,27**	**33,71**	**18,86**	**15,87**	**0,29**	**30,27**	**20,77**	**8,51**	**35,50**	**4,95**	—	—	—
Total mixtes + d'exploitation :	**32**	**1 798 517**	**33,46**	**33,91**	**20,64**	**11,67**	**0,32**	**27,99**	**21,72**	**9,31**	**36,10**	**4,88**	**0,94**	**1,83**	**1,09**

Tableau 3 (*suite*).

GROUPES D'ENTREPRISES	Nombre d'entreprises	Capital actions (en 1 000 F)	ACTIF					PASSIF					COEFFICIENTS		
			Actif à long terme *moins* amortissements	Encaisse Avoirs en caisse + créances	Stocks	Portefeuille titres	Perte	Capital actions	Réserves	Emprunts à long terme	Créditeurs	Bénéfice	Dispon.	Liquid.	Solvab.
Papeteries :															
Entreprises-portefeuille	—	—	—	—	—	—	—	—	—	—	—	—	—	—	—
Entreprises mixtes	2	115 000	23,93	30,77	34,52	10,78	—	29,24	30,65	0,99	28,60	10,52	1,08	2,66	2,02
Entreprises d'exploitation	7	645 097	29,61	39,38	28,41	2,49	0,11	38,30	19,07	11,02	24,32	7,29	1,62	2,89	1,62
Totaux :	**9**	**760 097**	**28,53**	**37,75**	**29,57**	**4,06**	**0,09**	**36,59**	**21,26**	**9,12**	**25,13**	**7,90**	—	—	—
Total mixtes + d'exploitation :	**9**	**760 097**	**28,53**	**37,75**	**29,57**	**4,06**	**0,09**	**36,59**	**21,26**	**9,12**	**25,13**	**7,90**	**1,50**	**2,84**	**1,69**
Entreprises pétrolières :															
Entreprises-portefeuille	1	1 600 000	9,28	28,76	—	61,96	—	27,19	24,51	17,34	22,06	8,90	—	—	—
Entreprises mixtes	1	5 000	—	73,17	—	26,83	—	34,86	38,96	—	22,16	4,02	3,30	4,51	3,33
Entreprises d'exploitation	—	—	—	—	—	—	—	—	—	—	—	—	—	—	—
Totaux :	**2**	**1 605 000**	**9,26**	**28,87**	—	**61,87**	—	**27,21**	**24,55**	**17,29**	**22,06**	**8,89**	—	—	—
Total mixtes + d'exploitation :	**1**	**5 000**	—	**73,17**	—	**26,83**	—	**34,86**	**38,96**	—	**22,16**	**4,02**	**3,30**	**4,51**	**3,33**
Grands magasins :															
Entreprises-portefeuille	—	—	—	—	—	—	—	—	—	—	—	—	—	—	—
Entreprises mixtes	—	—	—	—	—	—	—	—	—	—	—	—	—	—	—
Entreprises d'exploitation	7	635 000	48,62	21,02	24,63	5,73	—	26,59	16,71	23,61	28,23	4,86	0,74	1,82	0,84
Totaux :	**7**	**635 000**	**48,62**	**21,02**	**24,63**	**5,73**	—	**26,59**	**16,71**	**23,61**	**28,23**	**4,86**	—	—	—
Total mixtes + d'exploitation :	**7**	**635 000**	**48,62**	**21,02**	**24,63**	**5,73**	—	**26,59**	**16,71**	**23,61**	**28,23**	**4,86**	**0,74**	**1,82**	**0,84**
1955 Total général :	**496**	**68 842 677**	**38,23**	**29,22**	**17,93**	**14,20**	**0,42**	**31,64**	**23,24**	**10,48**	**26,97**	**7,67**	—	—	—
Total mixtes + d'exploitation :	**436**	**61 780 244**	**41,91**	**29,43**	**19,84**	**8,36**	**0,45**	**31,46**	**21,69**	**10,83**	**28,31**	**7,71**	**1,04**	**2,04**	**1,36**
1955 (non compris les coloniales + plantations) Total général :	**412**	**53 724 306**	**38,54**	**27,06**	**18,43**	**15,48**	**0,49**	**31,46**	**23,11**	**11,70**	**28,21**	**5,52**	—	—	—
Total mixtes + d'exploitation :	**367**	**47 601 473**	**43,00**	**26,97**	**20,82**	**8,66**	**0,55**	**31,52**	**21,06**	**12,23**	**29,91**	**5,28**	**0,90**	**1,89**	**1,25**
1955 (coloniales + plantations) Total général :	**84**	**15 118 371**	**37,14**	**37,08**	**16,09**	**9,55**	**0,14**	**32,26**	**23,73**	**6,01**	**22,48**	**15,52**	—	—	—
Total mixtes + d'exploitation :	**69**	**14 178 771**	**38,31**	**37,63**	**16,59**	**7,33**	**0,14**	**31,24**	**23,78**	**6,21**	**22,99**	**15,78**	**1,64**	**2,68**	**1,88**
1954 Total général :	**505**	**65 641 226**	**40,30**	**27,71**	**18,87**	**12,66**	**0,46**	**32,21**	**23,41**	**10,14**	**27,63**	**6,61**	—	—	—
Total mixtes + d'exploitation :	**444**	**59 979 948**	**43,48**	**27,67**	**20,54**	**7,83**	**0,48**	**32,05**	**22,09**	**10,39**	**29,03**	**6,44**	**0,95**	**1,93**	**1,37**
1954 (non compris les coloniales + plantations) Total général :	**420**	**51 040 661**	**40,50**	**26,10**	**19,34**	**13,51**	**0,55**	**31,48**	**23,19**	**11,64**	**29,05**	**4,64**	—	—	—
Total mixtes + d'exploitation :	**374**	**46 240 233**	**44,20**	**25,81**	**21,34**	**8,06**	**0,59**	**31,48**	**21,49**	**12,02**	**30,79**	**4,22**	**0,84**	**1,79**	**1,24**
1954 (coloniales + plantations) Total général :	**85**	**14 600 565**	**39,53**	**34,00**	**17,03**	**9,35**	**0,09**	**35,04**	**24,26**	**4,32**	**22,12**	**14,26**	—	—	—
Total mixtes + d'exploitation :	**70**	**13 739 715**	**40,87**	**34,44**	**17,61**	**6,98**	**0,10**	**34,13**	**24,28**	**4,47**	**22,60**	**14,52**	**1,52**	**2,61**	**2,16**
1938 Total général :	**467**	**14 769 944**	**39,15**	**25,65**	**13,15**	**21,78**	**0,27**	**42,84**	**17,00**	**13,93**	**18,44**	**7,79**	—	—	—
Total mixtes + d'exploitation :	**416**	**11 982 144**	**46,63**	**26,38**	**15,76**	**10,92**	**0,31**	**41,82**	**15,01**	**15,62**	**19,66**	**7,89**	**1,34**	**2,70**	**1,61**
1938 (non compris les coloniales + plantations) Total général :	**405**	**12 475 789**	**39,96**	**25,67**	**12,36**	**21,71**	**0,30**	**41,48**	**17,47**	**15,21**	**18,97**	**6,87**	—	—	—
Total mixtes + d'exploitation :	**366**	**10 250 189**	**47,21**	**26,61**	**14,71**	**11,12**	**0,35**	**40,71**	**15,14**	**16,86**	**20,44**	**6,85**	**1,30**	**2,57**	**1,50**
1938 (coloniales + plantations) Total général :	**62**	**2 294 155**	**33,64**	**25,56**	**18,48**	**22,26**	**0,06**	**52,12**	**13,78**	**5,21**	**14,77**	**14,12**	—	—	—
Total mixtes + d'exploitation :	**50**	**1 731 955**	**42,38**	**24,76**	**23,33**	**9,45**	**0,08**	**49,88**	**14,02**	**6,60**	**13,97**	**15,53**	**1,77**	**4,12**	**3,11**

Tableau 4. – COMPARAISON

GROUPES D'ENTREPRISES	Entreprises d'exploitation et mixtes							
	Nombre d'entreprises	Bénéfices		Pertes		Bénéfices nets		
		1954	1955	1954	1955	1954	1955	Différence en %
Entreprises								
Chemins de fer et transports par eau	7	130 520	185 781	—	—	130 520	185 781	+ 42,34
Tramways et chemins de fer vicinaux	5*	82 874	27 972	—	—	82 874	27 972	— 66,25
Trusts de tramways et électricité	2*	31 874	41 805	—	1 081	31 874	40 724	+ 27,77
Entreprises de gaz et d'électricité	25	1 103 382	1 101 006	—	2 054	1 103 382	1 098 952	— 0,40
Entreprises de distribution d'eau	3	10 044	16 748	—	—	10 044	16 748	+ 66,75
Industrie métallurgique et fabrications métalliques	74	1 332 529	2 477 156	134 612	90 232	1 197 917	2 386 924	+ 99,26
Zinc, plomb et mines	8	684 488	786 203	589	915	683 899	785 288	+ 14,83
Industrie chimique	24	379 737	346 063	8 004	9 158	371 733	336 905	— 9,37
Charbonnages et fours à coke	50	910 943	1 175 221	88 093	97 146	822 850	1 078 075	+ 31,02
Glaceries	1	25 174	38 647	—	—	25 174	38 647	+ 53,52
Verreries	3	8 674	10 658	—	—	8 674	10 658	+ 22,87
Industrie de la construction	41	376 874	440 203	5 650	8 429	371 224	431 774	+ 16,31
Industrie textile et soieries	44*	157 491	149 790	104 979	70 211	52 512	79 579	+ 51,54
Industrie alimentaire	13	50 037	38 602	—	20 500	50 037	18 102	— 63,82
Brasseries	11	30 917	59 498	335	4 311	30 582	55 187	+ 80,46
Sucreries	3	44 592	60 492	—	—	44 592	60 492	+ 35,66
Entreprises diverses	31*	198 221	239 315	4 771	4 651	193 450	234 664	+ 21,30
Papeteries	9	138 021	146 914	—	82	138 021	146 832	+ 6,38
Entreprises pétrolières	1	32	38	—	—	32	38	+ 18,75
Grands magasins	7	92 227	96 193	—	—	92 227	96 193	+ 4,30
Total :	**362***	**5 788 651**	**7 438 305**	**347 033**	**308 770**	**5 441 618**	**7 129 535**	+ **31,02**
Entreprises coloniales								
Chemins de fer et transports	4	404 547	468 210	—	—	404 547	468 210	+ 15,74
Agriculture	17	316 167	352 104	—	17 314	316 167	334 790	+ 5,89
Mines	12	3 831 904	4 923 703	26 340	17 703	3 805 564	4 906 000	+ 28,92
Industrie	15	751 178	862 100	—	—	751 178	862 100	+ 14,77
Divers	18	242 141	236 676	1 587	—	240 554	236 676	— 1,61
Plantations	2	11 771	17 345	—	—	11 771	17 345	+ 47,35
Total :	**68**	**5 557 708**	**6 860 138**	**27 927**	**35 017**	**5 529 781**	**6 825 121**	+ **23,42**
Total des								
Total général :	**430***	**11 346 359**	**14 298 443**	**374 960**	**343 787**	**10 971 399**	**13 954 656**	+ **27,19**

* Le nombre total d'entreprises ne correspond pas avec la somme du nombre d'entreprises d'expl. et mixtes et du nombre de sociétés à portefeuille,

Tableau 5. – RENDEMENT GLOBAL – ANNÉE 1955.
(Nombre variable d'entreprises.)

ENTREPRISES	Pourcentage du bénéfice net par rapport au			
	capital		capital + réserves	
	1954	1955	1954	1955
Ensemble des entreprises :				
Total	18,88	22,43	10,93	12,93
Mixtes et d'exploitation	18,70	22,65	10,97	13,41
A portefeuille	22,97	20,47	10,80	9,61
Entreprises belges :				
Total	13,24	15,84	7,62	9,13
Mixtes et d'exploitation	12,63	15,05	7,38	9,02
A portefeuille	25,44	21,93	11,25	9,75
Entreprises coloniales :				
Total	38,62	45,86	22,82	26,42
Mixtes et d'exploitation	39,51	48,17	23,22	27,35
A portefeuille	9,24	10,99	6,66	8,13

DES RÉSULTATS 1954-1955.

Sociétés à portefeuille								Total des entreprises							
Nombre d'entreprises	Bénéfices		Pertes		Bénéfices nets			Nombre d'entreprises	Bénéfices		Pertes		Bénéfices nets		
	1954	1955	1954	1955	1954	1955	Différence en %		1954	1955	1954	1955	1954	1955	Différence en %
belges.															
1*	64 314	58 002	—	—	64 314	58 002	— 9,81	8	194 834	243 783	—	—	194 834	243 783	+ 25,12
2*	—	36 467	6 900	—	— 6 900	36 467	—	9*	97 237	77 318	6 900	—	90 337	77 318	— 14,41
10*	393 136	458 203	—	—	393 136	458 203	+ 16,55	14*	533 658	644 906	—	1 081	533 658	643 825	+ 20,64
5	73 724	72 513	—	—	73 724	72 513	— 1,64	30	1 177 106	1 173 519	—	2 054	1 177 106	1 171 465	— 0,48
—	—	—	—	—	—	—	—	3	10 044	16 748	—	—	10 044	16 748	+ 66,75
—	—	—	—	—	—	—	—	74	1 332 529	2 477 156	134 612	90 232	1 197 917	2 386 924	+ 99,26
2	10 274	7 756	84	87	10 190	7 669	— 24,74	10	694 762	793 959	673	1 002	694 089	792 957	+ 14,24
1	—	735	1 580	—	— 1 580	735	—	26	379 737	346 798	22 486	20 521	357 251	326 277	— 8,67
1	10 389	10 100	—	—	10 389	10 100	— 2,78	51	921 332	1 185 321	88 093	97 146	833 239	1 088 175	+ 30,60
3	24 752	38 184	—	—	24 752	38 184	+ 54,27	4	49 926	76 831	—	—	49 926	76 831	+ 53,89
6	21 605	30 000	—	—	21 605	30 000	+ 38,86	9	30 279	40 658	—	—	30 279	40 658	+ 34,28
2	6 992	9 773	—	—	6 992	9 773	+ 39,77	43	383 866	449 976	5 650	8 429	378 216	441 547	+ 16,74
3*	8 518	9 537	547	—	7 971	9 537	+ 19,65	48*	166 009	159 327	105 526	76 019	60 483	83 308	+ 37,74
1	2 289	2 670	—	—	2 289	2 670	+ 16,64	14	52 326	41 272	—	20 500	52 326	20 772	— 61,30
—	—	—	—	—	—	—	—	11	30 917	59 498	335	4 311	30 582	55 187	+ 80,46
2	12 359	14 364	—	—	12 359	14 364	+ 16,22	5	56 951	74 856	—	—	56 951	74 856	+ 31,44
2*	27 316	28 123	—	—	27 316	28 123	+ 2,95	34*	225 861	269 633	4 771	4 651	221 090	264 982	+ 19,85
—	—	—	—	—	—	—	—	9	138 021	146 914	—	82	138 021	146 832	+ 6,38
1	571 863	455 193	—	—	571 863	455 193	— 20,40	2	571 895	455 231	—	—	571 895	455 231	— 20,40
—	—	—	—	—	—	—	—	7	92 227	96 193	—	—	92 227	96 193	+ 4,30
42*	**1 227 531**	**1 231 620**	**9 111**	**87**	**1 218 420**	**1 231 533**	**+ 1,08**	**411***	**7 139 517**	**8 829 897**	**369 046**	**326 028**	**6 770 471**	**8 503 869**	**+ 25,60**
et plantations.															
—	—	—	—	—	—	—	—	4	404 547	468 210	—	—	404 547	468 210	+ 15,74
2	7 526	8 605	—	—	7 526	8 605	+ 14,34	19	323 693	360 709	—	17 314	323 693	343 395	+ 6,09
5	34 213	43 471	1 403	—	32 810	43 471	+ 32,49	17	3 066 117	4 967 174	27 743	17 703	3 838 374	4 949 471	+ 28,95
—	—	—	—	—	—	—	—	15	751 178	862 100	—	—	751 178	862 100	+ 14,77
1	4 708	4 729	—	—	4 708	4 729	+ 0,45	19	246 849	241 405	1 587	—	245 262	241 405	— 1,57
7	34 515	46 412	—	—	34 515	46 412	+ 34,47	9	46 286	63 757	—	—	46 286	63 757	+ 97,75
15	**80 962**	**103 217**	**1 403**	**—**	**79 559**	**103 217**	**+ 29,74**	**83**	**5 638 670**	**6 963 355**	**29 330**	**35 017**	**5 609 340**	**6 928 338**	**+ 23,51**
entreprises.															
57*	**1 308 493**	**1 334 837**	**10 514**	**87**	**1 297 979**	**1 334 750**	**+ 2,83**	**494***	**12 778 187**	**15 793 252**	**398 376**	**361 045**	**12 379 811**	**15 432 207**	**+ 24,66**

par suite du transfert au cours des deux années considérées, d'entreprises d'une catégorie à l'autre.

Tableau 6. — COEFFICIENTS FINANCIERS.
(Nombre variable d'entreprises.)

ENTREPRISES	Disponibilité	Liquidité	Solvabilité
Entreprises belges :			
1938	1,30	2,57	1,50
1952	0,82	1,76	1,30
1953	0,79	1,74	1,28
1954	0,84	1,79	1,24
1955	0,90	1,89	1,25
Entreprises coloniales et plantations :			
1938	1,77	4,12	3,11
1952	1,26	2,16	1,62
1953	1,28	2,19	1,76
1954	1,52	2,61	2,16
1955	1,64	2,68	1,88
Ensemble des entreprises :			
1938	1,34	2,70	1,61
1952	0,91	1,84	1,35
1953	0,88	1,83	1,36
1954	0,95	1,93	1,37
1955	1,04	2,04	1,36

Tableau 7. – INDUSTRIE MÉTALLURGIQUE – FABRICATIONS MÉTALLIQUES – ANNÉE 1955.
Bilans combinés (en 1 000 F) pour 74 entreprises.

SPÉCIFICATIONS	1954 Montant	1954 Proportion %	1955 Montant	1955 Proportion %	Différence entre les valeurs absolues	Pourcentage d'augmentation (+) ou de diminution (—) par rapport à 1954
Actif :						
Actif à long terme (- amortissements) ..	19 431 636	37,20	18 868 634	31,28	— 563 002	— 2,90
Encaisse	13 991 208	26,79	16 301 020	29,61	+ 2 309 812	+ 16,51
Stocks	16 115 675	30,85	16 629 533	30,21	+ 513 858	+ 3,19
Portefeuille	2 527 514	4,84	3 102 698	5,64	+ 575 184	+ 22,76
Solde déficitaire	166 437	0,32	144 484	0,26	— 21 953	— 13,19
Passif :						
Capital	13 526 917	25,90	13 245 775	24,06	— 281 142	— 2,08
Réserves	9 508 369	18,20	11 234 246	20,41	+ 1 725 877	+ 18,15
Emprunts à long terme	6 533 217	12,51	6 619 493	12,02	+ 86 276	+ 1,32
Créditeurs	21 125 961	40,45	21 268 176	38,64	+ 142 215	+ 0,67
Solde bénéficiaire	1 538 006	2,94	2 678 679	4,87	+ 1 140 873	+ 74,17
Total actif ou passif :	**52 232 470**	**100,00**	**55 046 369**	**100,00**		
Résultats de l'année comptable :						
Bénéfice	1 332 529		2 477 157		+ 1 144 627	+ 85,90
Perte	134 612		90 232		— 44 380	— 32,97
Bénéfice net	1 197 917		2 386 924		+ 1 189 007	+ 99,26

Indices financiers.

DÉSIGNATION	1954	1955
Coefficient de disponibilité .	0,66	0,77
Coefficient de liquidité	1,54	1,69
Coefficient de solvabilité ..	0,83	0,88
Bénéfice net comparé au capital	8,86	18,02
Bénéfice net comparé au capital plus les réserves..	5,20	9,75
Montant de l'avoir social (1 000 000 F)	24 407	27 014
Etat du fonds de roulement (1 000 000 F)	+ 4 975	+ 8 146
Différence entre les moyens propres et étrangers (1 000 000 F)	— 4 624	— 3 408
Valeur arithmétique d'une action fictive de 1 000 F (en F)	1 804	2 039

ÉVOLUTION DES POSTES DES BILANS (en %) ET DES COEFFICIENTS FINANCIERS
(nombre variable d'entreprises).

Désignation	1938	1952	1953	1954	1955
Actif.					
Actif à long terme (— amortissements) ...	39,10	35,56	36,86	36,83	34,28
Encaisse	30,45	28,77	26,01	26,62	29,61
Stocks	19,12	30,93	32,01	31,42	30,21
Portefeuille ...	11,14	4,56	4,93	4,76	5,64
Solde déficitaire	0,19	0,18	0,19	0,37	0,26
Passif.					
Capital.....	32,35	22,12	26,28	25,61	24,06
Réserves	10,62	20,04	17,63	17,95	20,41
Emprunts à long terme	22,44	10,27	10,66	12,33	12,02
Créditeurs	27,50	42,38	41,87	41,22	38,64
Solde bénéficiaire	7,09	5,19	3,56	2,89	4,87
Coefficient de disponibilité ..	1,11	0,68	0,62	0,65	0,77
Coefficient de liquidité	2,21	1,52	1,50	1,48	1,69
Coefficient de solvabilité ...	0,86	0,80	0,84	0,81	0,88
Nombre d'entreprises	78	82	81	80	74
Capital actions (en 1 000 F) ..	2 643 160	11 317 271	13 570 212	13 616 917	13 245 775

Tableau 8. – INDUSTRIE DES MÉTAUX NON FERREUX – ANNÉE 1955.
Bilans combinés (en 1 000 F) pour 8 entreprises.

SPÉCIFICATIONS	1954 Montant	1954 Proportion %	1955 Montant	1955 Proportion %	Différence entre les valeurs absolues	Pourcentage d'augmentation (+) ou de diminution (—) par rapport à 1954
Actif :						
Actif à long terme (- amortissements) . .	2 324 775	30,18	2 454 193	29,67	+ 129 418	+ 5,56
Encaisse	2 823 180	36,65	2 942 821	35,58	+ 119 641	+ 4,24
Stocks	1 520 355	19,74	1 732 172	20,94	+ 211 817	+ 13,93
Portefeuille	1 034 470	13,43	1 141 546	13,80	+ 107 076	+ 10,35
Solde déficitaire	—	—	915	0,01	+ 915	—
Passif :						
Capital	1 448 669	18,81	1 516 455	18,33	+ 67 786	+ 4,68
Réserves	3 519 119	45,69	3 832 966	46,34	+ 313 847	+ 8,92
Emprunts à long terme	187 235	2,43	589 804	7,13	+ 402 569	+ 215,01
Créditeurs	1 828 177	23,73	1 507 226	18,22	— 320 951	— 17,56
Solde bénéficiaire	719 580	9,34	825 196	9,98	+ 105 616	+ 14,68
Total actif ou passif :	**7 702 780**	**100,00**	**8 271 647**	**100,00**		
Résultats de l'année comptable :						
Bénéfice	684 488		786 203		+ 101 715	+ 14,86
Perte	589		915		+ 326	+ 55,35
Bénéfice net	683 899		785 288		+ 101 389	+ 14,82

Indices financiers.

DÉSIGNATION	1954	1955
Coefficient de disponibilité .	1,54	1,95
Coefficient de liquidité	2,94	3,86
Coefficient de solvabilité . .	2,64	2,55
Bénéfice net comparé au capital	47,21	51,78
Bénéfice net comparé au capital plus les réserves .	13,77	14,68
Montant de l'avoir social (1 000 000 F)	5 687	6 174
Etat du fonds de roulement (1 000 000 F)	+ 3 363	+ 3 720
Différence entre les moyens propres et étrangers (1 000 000 F)	+ 2 952	+ 3 252
Valeur arithmétique d'une action fictive de 1 000 F (en F)	3 926	4 071

ÉVOLUTION DES POSTES DES BILANS (en %) ET DES COEFFICIENTS FINANCIERS
(nombre variable d'entreprises).

Désignation	1938	1952	1953	1954	1955
Actif.					
Actif à long terme (— amortissements) . . .	40,30	32,75	31,80	30,18	29,67
Encaisse	27,92	32,74	35,98	36,65	35,58
Stocks	19,27	22,62	19,54	19,74	20,94
Portefeuille . . .	6,75	11,89	12,68	13,43	13,80
Solde déficitaire	5,76	—	—	—	0,01
Passif.					
Capital.	42,22	13,80	13,03	18,81	18,33
Réserves	24,26	47,00	49,68	45,69	46,34
Emprunts à long terme	11,56	2,89	2,64	2,43	7,13
Créditeurs	18,26	26,59	25,10	23,73	18,22
Solde bénéficiaire	3,70	9,72	9,55	9,43	9,98
Coefficient de disponibilité . .	1,53	1,23	1,43	1,54	1,95
Coefficient de liquidité	2,95	2,53	2,72	2,94	3,86
Coefficient de solvabilité . . .	2,23	2,06	2,26	2,64	2,55
Nombre d'entreprises	7	8	8	8	8
Capital actions (en 1 000 F)...	240 260	946 419	946 419	1 448 669	1 516 455

Tableau 9. – ENTREPRISES DE GAZ ET D'ÉLECTRICITÉ – ANNÉE 1955.
Bilans combinés (en 1 000 F) pour 25 entreprises.

SPÉCIFICATIONS	1954 Montant	1954 Proportion %	1955 Montant	1955 Proportion %	Différence entre les valeurs absolues	Pourcentage d'augmentation (+) ou de diminution (—) par rapport à 1954
Actif :						
Actif à long terme (- amortissements) ..	12 947 633	65,91	13 391 556	64,93	+ 443 923	+ 3,43
Encaisse	4 101 728	20,88	4 158 257	20,16	+ 56 529	+ 1,38
Stocks	860 683	4,38	862 631	4,18	+ 1 948	+ 0,23
Portefeuille	1 604 030	8,17	2 081 555	10,09	+ 477 525	+ 29,77
Solde déficitaire	128 976	0,66	131 030	0,64	+ 2 054	+ 1,59
Passif :						
Capital	9 436 800	48,04	10 323 400	50,05	+ 886 600	+ 9,40
Réserves	2 276 012	11,59	1 793 214	8,70	— 482 798	— 21,21
Emprunts à long terme	4 097 186	20,86	4 165 552	20,20	+ 68 366	+ 1,67
Créditeurs	2 751 241	14,00	3 228 673	15,65	+ 477 432	+ 17,35
Solde bénéficiaire	1 081 811	5,51	1 114 190	5,40	+ 32 379	+ 2,99
Total actif ou passif :	**19 643 050**	**100,00**	**20 625 029**	**100,00**		
Résultats de l'année comptable :						
Bénéfice	1 103 382		1 101 006		— 2 376	— 0,22
Perte	—		2 054		+ 2 054	—
Bénéfice net	1 103 382		1 098 952		— 4 430	— 0,40

Indices financiers.

DÉSIGNATION	1954	1955
Coefficient de disponibilité .	1,49	1,29
Coefficient de liquidité	2,39	2,20
Coefficient de solvabilité ..	1,71	1,64
Bénéfice net comparé au capital	11,69	10,65
Bénéfice net comparé au capital plus les réserves..	9,42	9,07
Montant de l'avoir social (1 000 000 F)	12 666	13 100
Etat du fonds de roulement (1 000 000 F)	— 282	— 292
Différence entre les moyens propres et étrangers (1 000 000 F)	+ 4 864	+ 4 722
Valeur arithmétique d'une action fictive de 1 000 F (en F)	1 342	1 269

ÉVOLUTION DES POSTES DES BILANS (en %) ET DES COEFFICIENTS FINANCIERS
(nombre variable d'entreprises).

Désignation	1938	1952	1953	1954	1955
Actif.					
Actif à long terme (— amortissements) ...	60,09	66,39	67,67	65,91	64,93
Encaisse	18,20	18,54	18,39	20,88	20,16
Stocks	3,59	5,13	4,78	4,38	4,18
Portefeuille ...	18,12	9,04	8,30	8,17	10,09
Solde déficitaire	—	0,90	0,86	0,66	0,64
Passif.					
Capital.....	52,66	48,32	47,89	48,04	50,05
Réserves	8,95	12,96	12,82	11,59	8,70
Emprunts à long terme	16,72	19,27	20,37	20,86	20,20
Créditeurs	12,10	14,41	13,39	14,00	15,65
Solde bénéficiaire	9,57	5,04	5,53	5,51	5,40
Coefficient de disponibilité ..	1,50	1,29	1,37	1,49	1,29
Coefficient de liquidité	3,30	2,27	2,35	2,39	2,20
Coefficient de solvabilité ...	2,14	1,82	1,80	1,71	1,64
Nombre d'entreprises	22	26	25	25	25
Capital actions (en 1 000 F) ..	1 947 575	8 788 300	8 831 800	9 436 800	10 323 400

Tableau 10. – CHARBONNAGES ET FOURS À COKE – ANNÉE 1955.
Bilans combinés (en 1 000 F) pour 50 entreprises.

SPÉCIFICATIONS	1954 Montant	1954 Proportion %	1955 Montant	1955 Proportion %	Différence entre les valeurs absolues	Pourcentage d'augmentation (+) ou de diminution (—) par rapport à 1954
Actif :						
Actif à long terme (- amortissements) ..	13 378 735	59,19	13 403 884	57,64	+ 25 149	+ 0,19
Encaisse	4 331 532	19,17	5 057 430	21,75	+ 725 898	+ 16,76
Stocks	3 194 835	14,14	2 500 064	10,75	— 694 771	— 21,75
Portefeuille	1 382 072	6,11	2 007 773	8,64	+ 625 701	+ 45,27
Solde déficitaire	315 037	1,39	284 145	1,22	— 30 892	— 9,81
Passif :						
Capital	8 052 898	35,63	8 683 112	37,34	+ 630 214	+ 7,83
Réserves	4 972 391	22,00	4 356 012	18,73	— 616 379	— 12,40
Emprunts à long terme	2 939 940	13,01	3 055 417	13,14	+ 115 477	+ 3,93
Créditeurs	5 734 215	25,37	5 982 970	25,73	+ 248 755	+ 4,34
Solde bénéficiaire	902 767	3,99	1 175 785	5,06	+ 273 018	+ 30,24
Total actif ou passif :	**22 602 211**	**100,00**	**23 253 296**	**100,00**		
Résultats de l'année comptable :						
Bénéfice	910 943		1 175 221		+ 264 278	+ 29,01
Perte	88 093		97 146		+ 9 053	+ 10,28
Bénéfice net	822 850		1 078 075		+ 255 225	+ 22,11

Indices financiers.

DÉSIGNATION	1954	1955
Coefficient de disponibilité .	0,76	0,85
Coefficient de liquidité	1,55	1,60
Coefficient de solvabilité ..	1,50	1,44
Bénéfice net comparé au capital	10,22	12,42
Bénéfice net comparé au capital plus les réserves .	6,32	8,27
Montant de l'avoir social (1 000 000 F)	13 613	13 931
Etat du fonds de roulement (1 000 000 F)	+ 234	+ 527
Différence entre les moyens propres et étrangers (1 000 000 F)	+ 4 351	+ 4 001
Valeur arithmétique d'une action fictive de 1 000 F (en F)	1 690	1 604

ÉVOLUTION DES POSTES DES BILANS (en %) ET DES COEFFICIENTS FINANCIERS
(nombre variable d'entreprises).

Désignation	1938	1952	1953	1954	1955
Actif.					
Actif à long terme (— amortissements) ...	53,43	58,04	58,74	59,19	57,64
Encaisse	25,97	19,00	17,08	19,17	21,75
Stocks	10,56	16,23	17,14	14,14	10,75
Portefeuille ...	9,61	5,67	5,82	6,11	8,64
Solde déficitaire	0,43	1,06	1,22	1,39	1,22
Passif.					
Capital.....	35,60	37,46	36,89	35,63	37,34
Réserves	22,90	21,51	20,97	22,00	18,73
Emprunts à long terme	18,18	8,58	10,88	13,01	13,14
Créditeurs	17,40	27,07	26,69	25,37	25,73
Solde bénéficiaire	5,92	5,38	4,57	3,99	5,06
Coefficient de disponibilité ..	1,49	0,70	0,64	0,76	0,85
Coefficient de liquidité	2,65	1,51	1,50	1,55	1,60
Coefficient de solvabilité ...	1,64	1,65	1,54	1,50	1,44
Nombre d'entreprises	56	51	51	51	50
Capital actions (en 1 000 F)...	1 542 875	8 007 898	8 052 898	8 052 898	8 683 112

Tableau 11. – INDUSTRIE TEXTILE – ANNÉE 1955.
Bilans combinés (en 1 000 F) pour 44 entreprises.

SPÉCIFICATIONS	1954 Montant	1954 Proportion %	1955 Montant	1955 Proportion %	Différence entre les valeurs absolues	Pourcentage d'augmentation (+) ou de diminution (—) par rapport à 1954
Actif :						
Actif à long terme (- amortissements) ..	2 330 075	33,64	2 253 247	32,61	— 76 828	— 3,30
Encaisse	1 605 981	23,19	1 660 803	24,03	+ 54 822	+ 3,41
Stocks	2 371 163	34,23	2 340 314	33,86	— 30 849	— 1,30
Portefeuille	465 302	6,72	503 712	7,29	+ 38 410	+ 8,25
Solde déficitaire	153 687	2,22	152 457	2,21	— 1 230	— 0,80
Passif :						
Capital	2 071 094	29,90	2 116 594	30,63	+ 45 500	+ 2,20
Réserves	2 492 427	35,98	2 405 777	34,81	— 86 650	— 3,48
Emprunts à long terme	159 723	2,31	168 070	2,43	+ 8 347	+ 5,23
Créditeurs	2 033 437	29,36	2 054 807	29,74	+ 21 370	+ 1,06
Solde bénéficiaire	169 527	2,45	165 285	2,39	— 4 242	— 2,50
Total actif ou passif :	**6 926 208**	**100,00**	**6 910 533**	**100,00**		
Résultats de l'année comptable :						
Bénéfice	157 491		149 790		— 7 701	— 4,89
Perte	104 979		70 211		— 34 768	— 33,12
Bénéfice net	52 512		79 579		+ 27 067	+ 51,54

Indices financiers.

DÉSIGNATION	1954	1955
Coefficient de disponibilité .	0,79	0,81
Coefficient de liquidité	2,18	2,19
Coefficient de solvabilité ..	2,08	2,03
Bénéfice net comparé au capital	2,54	3,76
Bénéfice net comparé au capital plus les réserves..	1,15	1,76
Montant de l'avoir social (1 000 000 F)	4 579	4 535
Etat du fonds de roulement (1 000 000 F)	+ 2 249	+ 2 282
Différence entre les moyens propres et étrangers (1 000 000 F)	+ 2 370	+ 2 299
Valeur arithmétique d'une action fictive de 1 000 F (en F)	2 211	2 143

ÉVOLUTION DES POSTES DES BILANS (en %) ET DES COEFFICIENTS FINANCIERS
(nombre variable d'entreprises).

Désignation	1938	1952	1953	1954	1955
Actif.					
Actif à long terme (— amortissements) ...	29,65	36,29	34,13	32,99	32,61
Encaisse	24,70	24,87	25,38	23,53	24,03
Stocks	38,86	30,68	32,18	33,93	33,86
Portefeuille ...	6,35	7,18	7,06	7,44	7,29
Solde déficitaire	0,44	0,98	1,25	2,11	2,21
Passif.					
Capital.....	39,14	27,98	28,66	28,40	30,63
Réserves	24,47	39,45	36,86	36,78	34,81
Emprunts à long terme	5,52	2,61	2,51	2,46	2,43
Créditeurs	28,78	28,31	30,54	30,03	29,74
Solde bénéficiaire	2,09	1,65	1,43	2,33	2,39
Coefficient de disponibilité ..	0,86	0,88	0,83	0,78	0,81
Coefficient de liquidité	2,43	2,22	2,12	2,16	2,19
Coefficient de solvabilité ...	1,85	2,18	1,98	2,01	2,03
Nombre d'entreprises	43	46	46	45	44
Capital actions (en 1 000 F) ..	528 814	1 983 694	2 084 094	2 075 594	2 116 594

Tableau 12. – INDUSTRIE DE LA CONSTRUCTION – ANNÉE 1955.
Bilans combinés (en 1 000 F) pour 42 entreprises.

SPÉCIFICATIONS	1954 Montant	1954 Proportion %	1955 Montant	1955 Proportion %	Différence entre les valeurs absolues	Pourcentage d'augmentation (+) ou de diminution (—) par rapport à 1954
Actif :						
Actif à long terme (- amortissements) ..	2 522 953	43,77	2 735 517	42,86	+ 212 564	+ 8,43
Encaisse	1 463 877	25,40	1 549 147	24,27	+ 85 270	+ 5,82
Stocks	1 173 525	20,36	1 342 360	21,03	+ 168 835	+ 14,39
Portefeuille	589 178	10,22	739 594	11,59	+ 150 416	+ 25,53
Solde déficitaire	14 576	0,25	16 052	0,25	+ 1 476	+ 10,13
Passif :						
Capital	2 143 863	37,19	2 201 463	34,49	+ 57 600	+ 2,69
Réserves	1 263 678	21,92	1 405 284	22,02	+ 141 606	+ 11,21
Emprunts à long terme	504 676	8,76	492 967	7,72	— 11 709	— 2,32
Créditeurs	1 445 360	25,08	1 808 403	28,33	+ 363 043	+ 25,12
Solde bénéficiaire	406 532	7,05	474 553	7,44	+ 68 021	+ 16,73
Total actif ou passif :	**5 764 109**	**100,00**	**6 382 670**	**100,00**		
Résultats de l'année comptable :						
Bénéfice	376 874		440 203		+ 63 329	+ 16,80
Perte	5 650		8 429		+ 2 779	+ 49,19
Bénéfice net	371 224		431 774		+ 60 550	+ 16,31

Indices financiers.

DÉSIGNATION	1954	1955
Coefficient de disponibilité .	1,01	0,86
Coefficient de liquidité	2,23	2,01
Coefficient de solvabilité ..	1,75	1,57
Bénéfice net comparé au capital	17,32	19,61
Bénéfice net comparé au capital plus les réserves .	10,89	11,97
Montant de l'avoir social (1 000 000 F)	3 799	4 065
Etat du fonds de roulement (1 000 000 F)	+ 1 277	+ 1 330
Différence entre les moyens propres et étrangers (1 000 000 F)	+ 1 458	+ 1 305
Valeur arithmétique d'une action fictive de 1 000 F (en F)	1 772	1 847

ÉVOLUTION DES POSTES DES BILANS (en %) ET DES COEFFICIENTS FINANCIERS
(nombre variable d'entreprises).

Désignation	1938	1952	1953	1954	1955
Actif.					
Actif à long terme (— amortissements) ...	55,99	53,12	50,19	43,67	42,97
Encaisse	23,93	20,83	24,92	25,46	24,29
Stocks	12,35	18,06	14,84	20,37	21,00
Portefeuille ...	7,71	7,76	9,63	10,25	11,49
Solde déficitaire	0,02	0,23	0,42	0,25	0,25
Passif.					
Capital.....	51,94	40,82	39,88	37,25	34,64
Réserves	19,10	23,49	23,45	21,94	21,84
Emprunts à long terme	10,61	7,41	9,17	8,80	7,78
Créditeurs	11,30	21,67	20,07	24,99	28,31
Solde bénéficiaire	7,05	6,61	7,43	7,02	7,43
Coefficient de disponibilité ..	2,12	0,96	1,24	1,19	0,86
Coefficient de liquidité	3,89	2,15	2,46	2,24	2,01
Coefficient de solvabilité ...	3,24	2,21	2,17	1,76	1,56
Nombre d'entreprises	40	42	42	42	42
Capital actions (en 1 000 F)...	673 465	2 019 213	2 056 213	2 156 463	2 229 588

Tableau 13. – INDUSTRIE CHIMIQUE – ANNÉE 1955.
Bilans combinés (en 1 000 F) pour 24 entreprises.

SPÉCIFICATIONS	1954 Montant	1954 Proportion %	1955 Montant	1955 Proportion %	Différence entre les valeurs absolues	Pourcentage d'augmentation (+) ou de diminution (—) par rapport à 1954
Actif :						
Actif à long terme (- amortissements) ..	3 355 784	37,77	3 392 844	35,23	+ 37 060	+ 1,10
Encaisse	2 776 040	31,24	3 102 588	32,21	+ 326 548	+ 11,76
Stocks	2 012 781	22,65	2 401 977	24,94	+ 389 196	+ 19,34
Portefeuille	714 450	8,04	711 484	7,39	— 2 966	— 0,42
Solde déficitaire	26 438	0,30	22 390	0,23	— 4 048	— 15,31
Passif :						
Capital	2 884 962	32,46	2 957 620	30,71	+ 72 658	+ 2,52
Réserves	1 701 548	19,15	1 868 835	19,40	+ 167 287	+ 9,83
Emprunts à long terme	1 404 478	15,81	1 399 062	14,53	— 5 416	— 0,39
Créditeurs	2 517 824	28,34	3 031 684	31,48	+ 513 860	+ 20,41
Solde bénéficiaire	376 681	4,24	374 082	3,88	— 2 599	— 0,69
Total actif ou passif :	**8 885 493**	**100,00**	**9 631 283**	**100,00**		
Résultats de l'année comptable :						
Bénéfice	379 737		346 063		— 33 674	— 8,87
Perte	8 004		9 158		+ 1 154	+ 14,42
Bénéfice net	371 733		336 905		— 34 828	— 9,37

Indices financiers.

DÉSIGNATION	1954	1955
Coefficient de disponibilité .	1,10	1,02
Coefficient de liquidité	2,19	2,05
Coefficient de solvabilité ..	1,17	1,09
Bénéfice net comparé au capital	12,89	11,39
Bénéfice net comparé au capital plus les réserves..	8,10	6,98
Montant de l'avoir social (1 000 000 F)	4 937	5 178
Etat du fonds de roulement (1 000 000 F)	+ 1 581	+ 1 785
Différence entre les moyens propres et étrangers (1 000 000 F)	+ 664	+ 396
Valeur arithmétique d'une action fictive de 1 000 F (en F)	1 711	1 751

ÉVOLUTION DES POSTES DES BILANS (en %) ET DES COEFFICIENTS FINANCIERS
(nombre variable d'entreprises).

Désignation	1938	1952	1953	1954	1955
Actif.					
Actif à long terme (— amortissements) ...	42,30	43,00	41,19	37,77	34,79
Encaisse	23,25	25,68	29,66	31,24	31,98
Stocks	17,70	23,66	21,30	22,65	24,55
Portefeuille ...	16,75	7,39	7,07	8,04	8,11
Solde déficitaire	—	0,27	0,78	0,30	0,57
Passif.					
Capital.....	49,03	35,37	33,26	32,46	31,00
Réserves	11,37	18,87	18,83	19,15	19,37
Emprunts à long terme	17,14	16,64	16,88	15,81	14,52
Créditeurs	15,24	22,50	25,69	28,34	31,29
Solde bénéficiaire	7,22	6,63	5,34	4,24	3,82
Coefficient de disponibilité ..	1,53	1,14	1,15	1,10	1,02
Coefficient de liquidité	3,79	2,52	2,26	2,19	2,07
Coefficient de solvabilité ...	1,87	1,39	1,22	1,17	1,10
Nombre d'entreprises	19	24	25	24	25
Capital actions (en 1 000 F) ..	656 453	2 669 162	2 780 662	2 884 962	3 037 945

Tableau 14. — INDUSTRIE DU PAPIER — ANNÉE 1955.
Bilans combinés (en 1 000 F) pour 9 entreprises.

SPÉCIFICATIONS	1954 Montant	1954 Proportion %	1955 Montant	1955 Proportion %	Différence entre les valeurs absolues	Pourcentage d'augmentation (+) ou de diminution (—) par rapport à 1954
Actif :						
Actif à long terme (- amortissements) . .	566 659	29,59	592 750	28,53	+ 26 091	+ 4,60
Encaisse	707 181	36,92	784 254	37,75	+ 77 073	+ 10,90
Stocks	556 636	29,06	614 355	29,57	+ 57 719	+ 10,37
Portefeuille	82 012	4,28	84 320	4,06	+ 2 308	+ 2,81
Solde déficitaire	2 835	0,15	1 865	0,09	— 970	— 34,22
Passif :						
Capital	760 097	39,69	760 097	36,59	—	—
Réserves	417 380	21,79	441 701	21,26	+ 24 321	+ 5,83
Emprunts à long terme	110 485	5,77	189 478	9,12	+ 78 993	+ 71,50
Créditeurs	487 855	25,47	522 037	25,13	+ 34 182	+ 7,01
Solde bénéficiaire	139 506	7,28	164 231	7,90	+ 24 725	+ 17,72
Total actif ou passif :	**1 915 323**	**100,00**	**2 077 544**	**100,00**		
Résultats de l'année comptable :						
Bénéfice	138 021		146 914		+ 8 893	+ 6,44
Perte	—		82		+ 82	—
Bénéfice net	138 021		146 832		+ 8 811	+ 6,38

Indices financiers.

DÉSIGNATION	1954	1955
Coefficient de disponibilité .	1,45	1,50
Coefficient de liquidité	3,62	2,84
Coefficient de solvabilité ..	1,97	1,69
Bénéfice net comparé au capital	18,16	19,32
Bénéfice net comparé au capital plus les réserves .	11,74	12,22
Montant de l'avoir social (1 000 000 F)	1 314	1 364
Etat du fonds de roulement (1 000 000 F)	+ 747	+ 771
Différence entre les moyens propres et étrangers (1 000 000 F)	+ 581	+ 490
Valeur arithmétique d'une action fictive de 1 000 F (en F)	1 729	1 795

ÉVOLUTION DES POSTES DES BILANS (en %) ET DES COEFFICIENTS FINANCIERS (nombre variable d'entreprises).

Désignation	1938	1952	1953	1954	1955
Actif.					
Actif à long terme (— amortissements) ...	49,87	38,04	34,95	29,59	28,53
Encaisse	22,02	27,59	31,47	36,92	37,75
Stocks	19,85	28,20	27,10	29,06	29,57
Portefeuille ...	8,26	4,37	5,49	4,28	4,06
Solde déficitaire	—	1,80	0,99	0,15	0,09
Passif.					
Capital.....	55,00	43,53	46,01	39,69	36,59
Réserves	14,51	21,77	24,64	21,79	21,26
Emprunts à long terme	12,82	2,14	2,38	5,77	9,12
Créditeurs	10,96	29,48	22,22	25,47	25,13
Solde bénéficiaire	6,71	3,08	4,75	7,28	7,90
Coefficient de disponibilité ..	2,01	0,94	1,42	1,45	1,50
Coefficient de liquidité	4,57	2,04	2,88	3,62	2,84
Coefficient de solvabilité ...	2,92	2,07	2,87	1,97	1,69
Nombre d'entreprises	10	10	9	9	9
Capital actions (en 1 000 F)...	238 400	762 750	760 097	760 097	760 097

Tableau 15. – SOCIÉTÉS COLONIALES – ENTREPRISES AGRICOLES – ANNÉE 1955.
Bilans combinés (en 1 000 F) pour 17 entreprises.

SPÉCIFICATIONS	1954 Montant	1954 Proportion %	1955 Montant	1955 Proportion %	Différence entre les valeurs absolues	Pourcentage d'augmentation (+) ou de diminution (—) par rapport à 1954
Actif :						
Actif à long terme (- amortissements) ..	1 009 253	33,72	1 096 009	34,28	+ 86 756	+ 8,60
Encaisse	1 090 427	36,43	1 130 637	35,36	+ 40 210	+ 3,69
Stocks	503 214	16,81	543 297	16,99	+ 40 083	+ 7,97
Portefeuille	390 318	13,04	410 561	12,84	+ 20 243	+ 5,19
Solde déficitaire	—	—	17 049	0,53	+ 17 049	—
Passif :						
Capital	960 625	32,09	998 125	31,22	+ 37 500	+ 3,90
Réserves	974 884	32,57	990 686	30,98	+ 15 802	+ 1,62
Emprunts à long terme	58 566	1,96	81 296	2,54	+ 22 730	+ 38,81
Créditeurs	621 688	20,77	714 329	22,34	+ 92 641	+ 14,90
Solde bénéficiaire	377 449	12,61	413 117	12,92	+ 35 668	+ 9,45
Total actif ou passif :	**2 993 212**	**100,00**	**3 197 553**	**100,00**		
Résultats de l'année comptable :						
Bénéfice	316 167		352 104		+ 35 937	+ 11,37
Perte	—		17 314		+ 17 314	—
Bénéfice net	316 167		334 790		+ 18 623	+ 5,89

Indices financiers.

DÉSIGNATION	1954	1955
Coefficient de disponibilité .	1,75	1,58
Coefficient de liquidité	3,19	2,92
Coefficient de solvabilité ..	2,85	2,50
Bénéfice net comparé au capital	32,91	33,54
Bénéfice net comparé au capital plus les réserves .	16,34	16,83
Montant de l'avoir social (1 000 000 F)	2 313	2 385
Etat du fonds de roulement (1 000 000 F)	+ 1 304	+ 1 289
Différence entre les moyens propres et étrangers (1 000 000 F)	+ 1 255	+ 1 193
Valeur arithmétique d'une action fictive de 1 000 F (en F)	2 408	2 389

ÉVOLUTION DES POSTES DES BILANS (en %) ET DES COEFFICIENTS FINANCIERS
(nombre variable d'entreprises).

Désignation	1938	1952	1953	1954	1955
Actif.					
Actif à long terme (— amortissements) ...	43,91	24,64	30,31	33,72	34,22
Encaisse	24,07	43,33	39,00	36,43	35,11
Stocks	22,84	19,60	17,56	16,81	17,36
Portefeuille ...	9,17	12,25	13,12	13,04	12,78
Solde déficitaire	0,01	0,18	0,01	—	0,53
Passif.					
Capital.....	58,51	30,49	32,68	32,09	31,14
Réserves	10,33	26,57	31,30	32,57	30,72
Emprunts à long terme	0,04	1,16	1,20	1,96	2,51
Créditeurs	22,50	26,54	21,16	20,77	22,70
Solde bénéficiaire	8,62	15,24	13,66	12,61	12,93
Coefficient de disponibilité ..	1,07	1,63	1,84	1,75	1,55
Coefficient de liquidité	2,49	2,83	3,29	3,19	2,87
Coefficient de solvabilité ...	3,05	2,06	2,86	2,85	2,45
Nombre d'entreprises	15	17	17	17	18
Capital actions (en 1 000 F) ..	253 325	893 125	943 125	960 625	1 008 125

Tableau 16. – SOCIÉTÉS COLONIALES – MINES – ANNÉE 1955.
Bilans combinés (en 1 000 F) pour 12 entreprises.

SPÉCIFICATIONS	1954		1955		Différence entre les valeurs absolues	Pourcentage d'augmentation (+) ou de diminution (—) par rapport à 1954
	Montant	Proportion %	Montant	Proportion %		
Actif :						
Actif à long terme (- amortissements) ..	8 452 376	40,10	9 517 940	37,65	+ 1 065 564	+ 12,61
Encaisse	8 834 301	41,92	11 580 863	45,81	+ 2 746 562	+ 31,09
Stocks	2 793 630	13,26	3 124 819	12,36	+ 331 189	+ 11,86
Portefeuille	958 711	4,55	1 008 553	3,99	+ 49 842	+ 5,20
Solde déficitaire	36 364	0,17	48 074	0,19	+ 11 710	+ 32,20
Passif :						
Capital	6 672 000	31,66	6 672 000	26,39	—	—
Réserves	5 252 524	24,92	6 173 230	24,42	+ 920 706	+ 17,53
Emprunts à long terme	291 485	1,38	1 348 629	5,33	+ 1 057 144	+ 362,68
Créditeurs	4 894 388	23,23	6 010 816	23,78	+ 1 116 428	+ 22,81
Solde bénéficiaire	3 964 985	18,81	5 075 574	20,08	+ 1 110 589	+ 28,01
Total actif ou passif :	**21 075 382**	**100,00**	**25 280 249**	**100,00**		
Résultats de l'année comptable :						
Bénéfice	3 831 904		4 923 703		+ 1 091 799	+ 28,49
Perte	26 340		17 703		— 8 637	— 32,79
Bénéfice net	3 805 564		4 906 000		+ 1 100 436	+ 28,92

Indices financiers.

DÉSIGNATION	1954	1955
Coefficient de disponibilité .	1,80	1,93
Coefficient de liquidité	2,57	2,61
Coefficient de solvabilité ..	2,30	1,75
Bénéfice net comparé au capital	57,04	73,53
Bénéfice net comparé au capital plus les réserves..	31,91	38,19
Montant de l'avoir social (1 000 000 F)	15 853	17 873
Etat du fonds de roulement (1 000 000 F)	+ 7 001	+ 8 355
Différence entre les moyens propres et étrangers (1 000 000 F)	+ 6 739	+ 5 486
Valeur arithmétique d'une action fictive de 1 000 F (en F)	2 376	2 679

ÉVOLUTION DES POSTES DES BILANS (en %) ET DES COEFFICIENTS FINANCIERS
(nombre variable d'entreprises).

Désignation	1938	1952	1953	1954	1955
Actif.					
Actif à long terme (— amortissements) ...	36,48	40,11	40,67	40,10	37,65
Encaisse	27,33	43,00	41,49	41,92	45,81
Stocks	26,67	12,30	13,10	13,26	12,36
Portefeuille ...	9,52	4,58	4,69	4,55	3,99
Solde déficitaire	—	0,01	0,05	0,17	0,19
Passif.					
Capital.....	43,08	35,41	32,68	31,66	26,39
Réserves	17,68	10,41	16,06	24,92	24,42
Emprunts à long terme	3,65	1,27	1,35	1,38	5,33
Créditeurs	12,83	33,84	32,16	23,23	23,78
Solde bénéficiaire	22,76	19,07	17,75	18,81	20,08
Coefficient de disponibilité ..	2,13	1,27	1,29	1,80	1,93
Coefficient de liquidité	4,95	1,77	1,84	2,57	2,61
Coefficient de solvabilité ...	3,69	1,31	1,45	2,30	1,75
Nombre d'entreprises	9	12	12	12	12
Capital actions (en 1 000 F) ..	826 800	6 550 500	6 597 978	6 672 000	6 672 000

Tableau 17. – SOCIÉTÉS COLONIALES – ENTREPRISES INDUSTRIELLES – ANNÉE 1955.
Bilans combinés (en 1 000 F) pour 15 entreprises.

SPÉCIFICATIONS	1954 Montant	1954 Proportion %	1955 Montant	1955 Proportion %	Différence entre les valeurs absolues	Pourcentage d'augmentation (+) ou de diminution (—) par rapport à 1954
Actif :						
Actif à long terme (- amortissements) ..	2 726 192	44,27	2 734 480	40,12	+ 8 288	+ 0,30
Encaisse	1 642 574	26,68	1 879 412	27,57	+ 236 838	+ 14,42
Stocks	1 390 180	22,58	1 462 148	21,45	+ 71 968	+ 5,18
Portefeuille	398 546	6,47	740 014	10,86	+ 341 468	+ 85,68
Solde déficitaire	—	—	—	—	—	—
Passif :						
Capital	2 104 483	34,17	2 378 333	34,89	+ 273 850	+ 13,01
Réserves	1 180 963	19,18	1 333 395	19,56	+ 152 432	+ 12,91
Emprunts à long terme	385 470	6,26	411 100	6,03	+ 25 630	+ 6,65
Créditeurs	1 701 098	27,63	1 780 851	26,13	+ 79 753	+ 4,69
Solde bénéficiaire.....	785 478	12,76	912 375	13,39	+ 126 897	+ 16,16
Total actif ou passif :	**6 157 492**	**100,00**	**6 816 054**	**100,00**		
Résultats de l'année comptable :						
Bénéfice	751 178		862 100		+ 110 922	+ 14,77
Perte	—		—		—	—
Bénéfice net	751 178		862 100		+ 110 922	+ 14,77

Indices financiers.

DÉSIGNATION	1954	1955
Coefficient de disponibilité .	0,96	1,06
Coefficient de liquidité	2,02	2,29
Coefficient de solvabilité ..	1,57	1,69
Bénéfice net comparé au capital	35,69	36,25
Bénéfice net comparé au capital plus les réserves..	22,86	23,23
Montant de l'avoir social (1 000 000 F)	4 071	4 624
Etat du fonds de roulement (1 000 000 F)	+ 1 345	+ 1 890
Différence entre les moyens propres et étrangers (1 000 000 F)	+ 1 199	+ 1 520
Valeur arithmétique d'une action fictive de 1 000 F (en F)	1 935	1 944

ÉVOLUTION DES POSTES DES BILANS (en %) ET DES COEFFICIENTS FINANCIERS
(nombre variable d'entreprises).

Désignation	1938	1952	1953	1954	1955
Actif.					
Actif à long terme (— amortissements) ...	75,75	38,88	44,07	44,27	40,12
Encaisse	16,46	24,81	26,27	26,68	27,57
Stocks	4,34	28,23	22,92	22,58	21,45
Portefeuille ...	3,41	8,08	6,74	6,47	10,86
Solde déficitaire	0,04	—	—	—	—
Passif.					
Capital.....	50,89	33,79	35,31	34,17	34,89
Réserves	7,98	17,98	18,05	19,18	19,56
Emprunts à long terme	31,32	5,27	6,70	6,26	6,03
Créditeurs	4,81	31,15	27,99	27,63	26,13
Solde bénéficiaire	5,00	11,81	11,95	12,76	13,39
Coefficient de disponibilité ..	3,42	0,80	0,94	0,96	1,06
Coefficient de liquidité	5,03	1,96	2,00	2,02	2,29
Coefficient de solvabilité ...	1,63	1,42	1,54	1,57	1,69
Nombre d'entreprises	7	13	15	15	15
Capital actions (en 1 000 F)...	256 000	1 844 483	2 094 483	2 104 483	2 378 333

Tableau 18. – SOCIÉTÉS COLONIALES À ACTIVITÉS DIVERSES – ANNÉE 1955.
Bilans combinés (en 1 000 F) pour 18 entreprises.

SPÉCIFICATIONS	1954 Montant	1954 Proportion %	1955 Montant	1955 Proportion %	Différence entre les valeurs absolues	Pourcentage d'augmentation (+) ou de diminution (—) par rapport à 1954
Actif :						
Actif à long terme (- amortissements) ..	841 992	22,42	890 565	21,97	+ 48 573	+ 5,77
Encaisse	1 230 487	32,76	1 376 660	33,96	+ 146 173	+ 11,88
Stocks	1 185 686	31,57	1 264 227	31,19	+ 78 541	+ 6,62
Portefeuille	496 062	13,21	521 947	12,88	+ 25 885	+ 5,22
Solde déficitaire	1 375	0,04	—	—	— 1 375	— 100,00
Passif :						
Capital	1 083 926	28,86	1 357 188	33,48	+ 273 262	+ 25,21
Réserves	1 158 664	30,85	1 148 291	28,33	— 10 373	— 0,90
Emprunts à long terme	82 300	2,19	80 800	2,00	— 1 500	— 1,82
Créditeurs	1 158 882	30,86	1 201 111	29,63	+ 42 229	+ 3,64
Solde bénéficiaire	271 830	7,24	266 009	6,56	— 5 821	— 2,14
Total actif ou passif :	**3 755 602**	**100,00**	**4 053 399**	**100,00**		
Résultats de l'année comptable :						
Bénéfice	242 141		236 676		— 5 465	— 2,26
Perte	1 587		—		— 1 587	— 100,00
Bénéfice net	240 554		236 676		— 3 878	— 1,61

Indices financiers.

DÉSIGNATION	1954	1955
Coefficient de disponibilité .	1,06	1,15
Coefficient de liquidité	2,51	2,63
Coefficient de solvabilité ..	1,81	1,95
Bénéfice net comparé au capital	22,19	17,44
Bénéfice net comparé au capital plus les réserves .	10,73	9,45
Montant de l'avoir social (1 000 000 F)	2 513	2 771
Etat du fonds de roulement (1 000 000 F)	+ 1 671	+ 1 881
Différence entre les moyens propres et étrangers (1 000 000 F)	+ 1 001	+ 1 224
Valeur arithmétique d'une action fictive de 1 000 F (en F)	2 318	2 042

ÉVOLUTION DES POSTES DES BILANS (en %) ET DES COEFFICIENTS FINANCIERS
(nombre variable d'entreprises).

Désignation	1938	1952	1953	1954	1955
Actif.					
Actif à long terme (— amortissements) ...	31,25	20,31	21,37	23,54	21,97
Encaisse	24,10	32,21	35,45	32,70	33,96
Stocks	29,37	34,26	29,63	30,74	31,19
Portefeuille ...	14,89	13,22	13,55	12,98	12,88
Solde déficitaire	0,39	—	—	0,04	—
Passif.					
Capital.....	64,08	31,00	30,87	29,02	33,48
Réserves	10,39	29,19	29,92	30,36	28,33
Emprunts à long terme	0,25	1,55	2,37	2,13	2,00
Créditeurs	19,29	29,55	29,71	31,11	29,63
Solde bénéficiaire	5,99	8,71	7,13	7,38	6,56
Coefficient de disponibilité ..	1,25	1,09	1,19	1,05	1,15
Coefficient de liquidité	3,54	2,70	2,65	2,46	2,63
Coefficient de solvabilité ...	3,81	1,94	1,89	1,77	1,95
Nombre d'entreprises	18	19	19	19	18
Capital actions (en 1 000 F)...	380 830	1 055 726	1 123 926	1 123 926	1 357 188

Statistique des finances communales

DONNÉES STATISTIQUES RELATIVES AU SERVICE EXTRAORDINAIRE DES EXERCICES 1953 (COMPTE), 1954 (COMPTE) ET 1955 (BUDGET).

I. — Introduction.

Le présent article fait suite à celui publié dans le *Bulletin de Statistique,* n° 6, de juin 1956, sous le titre : « Statistique des finances communales — Données statistiques relatives aux comptes de l'exercice 1953 et aux budgets de l'exercice 1955 (service ordinaire). »

Comme annoncé dans cet article, l'Institut national de Statistique a procédé à une demande de renseignements afin de compléter sa documentation au sujet du service extraordinaire des administrations communales, portant sur les comptes 1953 et 1954 et les budgets de 1955.

Les statistiques publiées à ce jour s'étendront donc, pour les *budgets* ordinaires et extraordinaires jusqu'à l'exercice 1955 et, pour les *comptes,* jusqu'à l'exercice 1953 (service ordinaire) et 1954 (service extraordinaire).

Les travaux statistiques communs au Ministère de l'Intérieur et à l'Institut national de Statistique débutent avec l'exercice 1956 et feront l'objet d'une publication prochaine. La mise à jour de la documentation antérieure à 1956 est en voie d'achèvement : elle comprendra donc l'étude des comptes du service ordinaire pour l'exercice 1954 et du service ordinaire et extraordinaire pour l'exercice 1955.

II. — Méthode de statistique.

Le rassemblement des données statistiques a été réalisé au moyen d'un formulaire statistique adressé aux administrations communales. Pour les *comptes,* on a indiqué les droits constatés et les engagements de dépenses tels qu'ils apparaissent dans les comptes définitifs, approuvés par la Députation permanente. Toutefois, pour les comptes non encore approuvés, il fallait indiquer les montants de même nature figurant dans les comptes provisoires rendus par les receveurs et arrêtés par les Conseils communaux. Pour les *budgets,* on a indiqué les prévisions budgétaires y compris les modifications intervenues.

III. — Présentation des résultats.

Le tableau 1 donne une idée générale des recettes et des dépenses extraordinaires pour l'ensemble des communes. Les chiffres sont établis par chapitre budgétaire.

Le tableau 2 est similaire au tableau 1, sauf que la répartition géographique des résultats est opérée par groupes de communes dans le Royaume selon le recensement au 31 décembre 1947, groupes fixés par la loi du 24 décembre 1948.

Le tableau 3 présente les mêmes résultats par province.

Les tableaux 4 et 5 établissent une comparaison entre les recettes et les dépenses sur base des totaux propres et généraux d'après les valeurs absolues et relatives, la répartition étant réalisée d'abord par groupe de commune, ensuite par province.

Les tableaux 6 et 7 traitent des soldes favorables et défavorables, répartis par groupes de communes d'une part et par province, d'autre part. On obtient ces soldes, en additionnant d'abord tous les bonis et tous les malis pour un groupe déterminé ou pour une province, ensuite en en faisant la balance qui sera positive ou négative suivant que les bonis seront supérieurs ou inférieurs. Les soldes favorables et défavorables sont exprimés en valeurs absolues. On a indiqué également leur importance par tête d'habitant, selon le recensement de 1947.

Tableau 1. – ASPECT GÉNÉRAL DES RECETTES ET DES DÉPENSES EXTRAORDINAIRES POUR L'ENSEMBLE DES COMMUNES (1 000 F).

CHAPITRES DES RECETTES ET DÉPENSES	Compte 1953		Compte 1954		Budget 1955	
	Droits constatés recettes	Engagements dépenses	Droits constatés recettes	Engagements dépenses	Prévisions budgétaires recettes	Prévisions budgétaires dépenses
Chap. 2 Patrimoine communal	655 768	1 145 368	657 238	1 368 552	1 834 491	3 624 968
Chap. 3 Régies et services assimilés	574 466	847 690	396 127	792 510	1 730 184	2 673 034
Chap. 4 Voirie et travaux publics	721 722	2 010 618	1 010 124	2 998 144	3 348 936	7 518 659
Chap. 5 Cultes	80 185	161 158	93 486	188 823	185 316	362 985
Chap. 6 Enseignement	165 894	479 977	200 389	559 015	1 137 802	2 056 084
Chap. 7 Emprunts.....	2 179 879	572 583	4 013 562	808 296	7 623 369	679 329
Chap. 8 Transferts	328 649	55 653	292 815	498 645	388 733	391 489
Total propre à l'exercice :	**4 706 563**	**5 273 047**	**6 663 741**	**7 213 985**	**16 248 831**	**17 306 548**
Mali propre à l'exercice.....	1 038 551	—	1 292 355	—	1 546 820	—
Boni propre à l'exercice	—	472 067	—	742 111	—	489 103
Chap. 1 Soldes des exercices antérieurs ..	4 225 810	5 009 362	3 963 430	4 279 420	975 810	1 104 660
Total général :	**8 932 373**	**10 282 409**	**10 627 171**	**11 493 405**	**17 224 641**	**18 411 208**
Mali général	1 907 700	—	1 737 478	—	1 368 910	—
Boni général	—	557 664	—	871 244	—	182 343

Tableau 2. – RECETTES ET DÉPENSES EXTRAORDINAIRES

CHAPITRES DES RECETTES ET DÉPENSES	Exercice	Grandes villes		Communes de 50 000 habitants et plus		Communes de 40 000 à moins de 50 000 habitants		Communes de 30 000 à moins de 40 000 habitants		Communes de 20 000 à moins de 30 000 habitants	
		Recettes	Dépenses	Recettes	Dépenses	Recettes	Dépenses	Recettes	Dépenses	Recettes	Dépenses
Chap. 2 Patrimoine communal	1953	80 732	230 501	37 050	54 234	117 499	160 636	48 825	84 870	87 150	163 119
	1954	65 529	245 527	47 946	152 398	44 553	60 279	69 775	117 475	82 460	173 730
	1955	495 400	1 030 853	158 946	387 291	237 798	329 716	87 471	207 731	134 497	395 926
Chap. 3 Régies et services assimilés	1953	432 477	555 448	21 008	56 281	3 406	5 266	1 957	1 333	6 831	33 999
	1954	238 846	406 168	27 868	74 902	2 962	8 813	16 294	16 035	5 280	35 483
	1955	1 373 317	1 957 866	28 929	71 367	12 402	26 897	23 791	64 335	24 474	75 406
Chap. 4 Voirie et travaux publics	1953	96 527	256 187	32 845	68 427	12 402	42 234	36 988	67 091	31 908	115 068
	1954	78 580	363 714	47 024	117 135	31 777	73 196	14 032	35 156	50 473	176 774
	1955	178 524	658 639	137 693	304 187	77 229	156 284	71 383	179 386	189 979	411 839
Chap. 5 Cultes	1953	3 421	10 991	557	3 355	10	644	2 265	11 022	1 216	4 707
	1954	5 402	11 749	1 304	4 941	8 785	12 398	—	1 283	8 527	19 625
	1955	17 575	27 994	2 438	6 916	14 918	17 791	1 422	4 787	2 082	10 629
Chap. 6 Enseignement	1953	37 935	131 311	7 319	21 181	5 521	13 034	4 091	24 715	26 744	67 186
	1954	36 686	158 163	5 656	32 198	3 204	12 378	3 003	9 239	5 390	51 415
	1955	267 422	561 432	100 761	201 574	126 622	154 236	21 789	40 495	107 046	205 526
Chap. 7 Emprunts	1953	477 523	499 123	96 379	748	112 277	14 380	82 498	1 737	215 980	5 142
	1954	1 527 489	710 354	192 630	4 250	94 713	5 603	82 262	6 014	283 995	10 918
	1955	1 604 261	509 515	490 627	4 508	244 054	14 148	262 940	150	648 491	22 352
Chap. 8 Transferts	1953	1 843	1 731	19 596	1 714	1 578	1 320	4 734	3 574	28 010	12 611
	1954	489	480 139	23 135	181	1 659	815	6 226	—	14 429	100
	1955	12 056	326 209	33 503	1 480	10 740	1 504	4 148	—	39 978	37 999
Total propre à l'exercice :	1953	**1 130 458**	**1 685 292**	**214 754**	**205 940**	**252 693**	**237 514**	**181 358**	**114 342**	**397 839**	**401 832**
	1954	**1 953 021**	**2 375 814**	**345 563**	**386 005**	**187 653**	**173 482**	**191 592**	**185 202**	**450 554**	**468 045**
	1955	**3 948 555**	**5 072 508**	**952 897**	**977 323**	**723 763**	**700 576**	**472 944**	**496 884**	**1 146 547**	**1 159 677**
Mali propre à l'exercice	1953	554 834	—	16 292	—	8 145	—	15 301	—	38 626	—
	1954	618 059	—	46 603	—	13 744	—	6 447	—	44 062	—
	1955	1 123 953	—	31 326	—	1 037	—	23 940	—	30 671	—
Boni propre à l'exercice	1953	—	—	—	25 106	—	23 324	—	2 317	—	34 633
	1954	—	195 266	—	6 161	—	27 915	—	12 837	—	26 571
	1955	—	—	—	6 900	—	24 224	—	—	—	17 541
Chap. 1 Soldes des exercices antérieurs	1953	750 049	1 441 688	165 793	154 616	117 724	183 380	155 453	127 836	419 639	412 131
	1954	891 294	1 191 689	177 770	145 217	158 339	227 111	195 774	192 431	433 979	380 202
	1955	83 526	120 145	47 138	19 189	70 712	96 960	32 884	7 092	55 776	45 333
Total général :	1953	**1 880 507**	**3 126 980**	**380 547**	**360 556**	**370 417**	**420 894**	**336 811**	**322 178**	**817 478**	**813 963**
	1954	**2 844 315**	**3 567 503**	**523 333**	**531 222**	**345 992**	**400 593**	**387 366**	**377 633**	**884 533**	**848 247**
	1955	**4 032 081**	**5 192 653**	**1 000 035**	**996 512**	**794 475**	**797 536**	**505 828**	**503 976**	**1 202 323**	**1 205 010**
Mali général	1953	1 246 473	—	15 983	—	52 191	—	13 756	—	38 723	—
	1954	902 825	—	41 629	—	55 674	—	10 333	—	42 420	—
	1955	1 160 572	—	9 948	—	3 09.	—	—	—	**15 718**	—
Boni général	1953	—	—	—	35 974	—	1 714	—	28 389	—	42 238
	1954	—	179 637	—	33 740	—	1 073	—	20 066	—	78 706
	1955	—	—	—	13 471	—	34	—	1 852	—	13 031

(1) Droits constatés et dépenses engagées pour l'exercice 1953 et 1954, prévisions budgétaires pour l'exercice 1955.

PAR GROUPE DE COMMUNES (1) (1 000 F).

Communes de 10 000 à moins de 20 000 habitants		Communes de 5 000 à moins de 10 000 habitants		Communes de 2 500 à moins de 5 000 habitants		Communes de 1 000 à moins de 2 500 habitants		Communes de 500 à moins de 1 000 habitants		Communes de moins de 500 habitants		Le Royaume	
Recettes	Dépenses	Recettes	Dépenses	Recettes	Dépenses	Recettes	Dépenses	Recettes	Dépenses	Recettes	Dépenses	Recettes	Dépenses
78 229	143 027	56 443	134 613	34 327	77 317	50 800	50 174	47 468	33 626	17 245	13 251	655 768	1 145 368
82 028	235 305	47 508	120 981	34 544	105 172	72 027	106 711	81 963	28 505	28 905	22 469	657 238	1 368 552
191 506	423 944	129 336	275 968	112 347	234 049	156 517	198 672	91 165	98 520	39 508	42 298	1 834 491	3 624 968
22 296	43 607	29 332	62 465	29 747	26 981	18 335	41 288	5 200	14 301	3 877	6 721	574 466	847 690
14 700	43 144	14 002	49 159	28 480	79 390	31 235	51 060	14 102	26 263	2 358	2 093	396 127	792 510
60 722	116 612	61 672	122 180	28 487	65 828	71 067	102 056	22 043	35 778	23 280	34 709	1 730 184	2 673 034
92 372	249 828	108 710	300 395	88 657	274 592	118 646	332 223	49 490	167 881	53 177	136 692	721 722	2 010 618
117 775	321 286	144 047	387 953	139 763	428 159	202 305	563 073	111 555	315 142	72 793	216 556	1 010 124	2 998 144
477 972	947 104	469 412	1 097 582	545 845	1 174 471	654 821	1 437 016	322 893	709 258	223 185	442 893	3 348 936	7 518 659
10 103	18 062	4 383	12 627	13 522	20 747	38 009	54 741	3 609	16 360	3 090	7 902	80 185	161 158
2 282	10 892	3 696	17 766	18 466	33 981	26 215	45 531	13 251	21 168	5 558	9 489	93 486	188 823
27 174	52 195	19 243	32 878	24 654	72 198	43 250	67 977	20 048	49 995	12 512	19 625	185 316	362 985
16 362	57 555	13 238	43 322	23 649	58 030	15 889	37 168	12 097	20 690	3 049	5 785	165 894	479 977
25 864	68 862	26 493	59 633	30 713	54 071	44 938	81 175	14 234	24 754	4 208	7 127	200 389	559 015
166 700	300 219	91 348	178 016	99 587	161 888	92 201	146 048	48 031	79 200	16 295	27 450	1 137 802	2 056 084
274 640	14 422	301 549	7 237	231 404	11 001	209 327	11 104	107 905	6 652	70 397	1 037	2 179 879	572 583
366 774	17 246	379 596	23 069	373 428	13 206	421 601	8 505	190 508	7 545	100 566	1 586	4 013 562	808 296
952 064	34 756	912 295	24 663	891 237	34 340	918 419	27 986	445 445	4 936	253 536	1 975	7 623 369	679 329
24 861	3 387	47 362	12 507	60 860	3 629	62 323	6 831	46 789	5 290	30 693	3 059	328 649	55 653
30 752	1 910	47 586	2 941	55 917	3 163	55 920	5 156	34 248	1 732	22 454	2 508	292 815	498 645
32 357	3 765	50 424	5 539	59 840	5 426	79 431	4 513	33 309	3 861	32 947	1 193	388 733	391 489
518 853	**529 838**	**561 017**	**573 166**	**482 165**	**472 297**	**513 329**	**533 529**	**272 558**	**264 800**	**181 528**	**174 447**	**4 706 563**	**5 273 047**
640 175	**698 645**	**662 928**	**661 502**	**681 311**	**717 142**	**854 241**	**861 211**	**459 861**	**425 109**	**236 842**	**261 828**	**6 663 741**	**7 213 985**
1 908 495	**1 878 595**	**1 733 730**	**1 736 826**	**1 761 997**	**1 748 200**	**2 015 706**	**1 934 268**	**982 934**	**981 548**	**601 263**	**570 143**	**16 248 831**	**17 306 548**
46 956	—	66 659	—	62 087	—	111 514	—	76 512	—	41 625	—	1 038 551	—
90 040	—	54 327	—	96 949	—	159 580	—	83 377	—	79 167	—	1 292 355	—
36 902	—	43 083	—	50 383	—	84 759	—	78 200	—	42 566	—	1 546 820	—
—	35 931	—	54 510	—	71 956	—	91 314	—	84 270	—	48 706	—	472 067
—	31 570	—	55 753	—	61 118	—	152 610	—	118 129	—	54 181	—	742 111
—	66 802	—	39 987	—	64 180	—	116 197	—	79 586	—	73 686	—	489 103
496 864	481 439	474 873	479 719	475 355	515 518	593 170	629 759	347 857	365 007	229 033	218 269	4 225 810	5 009 362
405 855	400 874	356 921	372 472	371 294	378 416	505 383	537 588	274 716	291 518	192 105	161 902	3 963 430	4 279 420
70 117	90 710	102 349	123 478	105 165	127 289	192 426	223 844	132 168	142 572	83 549	108 048	975 810	1 104 660
1 015 727	**1 011 327**	**1 035 890**	**1 052 885**	**957 521**	**987 815**	**1 106 499**	**1 163 288**	**620 415**	**629 807**	**410 561**	**392 716**	**8 932 373**	**10 282 409**
1 046 030	**1 099 519**	**1 019 849**	**1 033 974**	**1 052 605**	**1 095 558**	**1 359 624**	**1 398 799**	**734 577**	**716 627**	**428 947**	**423 730**	**10 627 171**	**11 493 405**
1 978 612	**1 969 305**	**1 836 079**	**1 860 304**	**1 867 162**	**1 875 489**	**2 208 132**	**2 208 112**	**1 115 102**	**1 124 120**	**684 812**	**678 191**	**17 224 641**	**18 411 208**
69 749	—	73 424	—	99 248	—	159 820	—	92 416	—	45 917	—	1 907 700	—
129 815	—	77 057	—	128 099	—	188 191	—	90 426	—	71 009	—	1 737 478	—
10 696	—	38 573	—	30 541	—	48 550	—	42 009	—	9 208	—	1 368 910	—
—	74 149	—	56 429	—	68 954	—	103 031	—	83 024	—	63 762	—	557 664
—	76 326	—	62 932	—	85 146	—	149 016	—	108 376	—	76 226	—	871 244
—	20 003	—	14 348	—	22 214	—	48 570	—	32 991	—	15 829	—	182 343

Tableau 3. – RECETTES ET DÉPENSES

CHAPITRES DES RECETTES ET DÉPENSES	Exercices	Anvers		Brabant		Flandre occidentale		Flandre orientale	
		Recettes	Dépenses	Recettes	Dépenses	Recettes	Dépenses	Recettes	Dépenses
Chap. 2 Patrimoine communal.....	1953	83 779	191 782	131 622	230 867	159 920	243 242	48 320	106 320
	1954	49 306	186 713	162 133	378 259	68 778	157 312	56 854	106 006
	1955	387 102	967 439	430 572	883 141	337 072	501 316	57 937	185 658
Chap. 3 Régies et services assimilés ..	1953	48 276	162 566	122 672	128 473	25 414	30 153	134 412	135 267
	1954	38 583	176 777	102 463	150 937	10 192	30 710	168 914	180 462
	1955	1 213 880	1 769 799	88 445	182 842	30 517	55 567	166 169	184 791
Chap. 4 Voirie et travaux publics	1953	127 999	290 078	102 046	345 918	102 698	228 704	145 376	271 045
	1954	155 331	349 020	138 137	589 593	123 802	383 352	145 134	366 472
	1955	583 784	1 182 351	791 203	1 829 593	344 613	869 531	235 393	592 783
Chap. 5 Cultes.....	1953	704	5 081	10 718	27 227	12 607	28 329	396	2 811
	1954	693	5 553	15 002	30 235	4 058	15 874	9 147	16 184
	1955	9 403	42 730	45 270	51 241	39 049	70 513	2 992	12 646
Chap. 6 Enseignement	1953	19 097	86 124	35 395	90 370	9 203	14 784	32 375	66 241
	1954	31 289	88 994	19 451	115 177	18 086	28 411	31 197	66 400
	1955	227 475	441 120	282 169	518 069	154 369	195 545	37 621	71 819
Chap. 7 Emprunts	1953	665 901	263 937	355 272	12 743	228 496	9 831	153 143	9 895
	1954	977 403	181 853	829 272	21 029	364 749	13 983	759 887	321 165
	1955	2 418 843	210 132	1 444 443	28 933	764 145	29 742	434 699	10 650
Chap. 8 Transferts	1953	26 145	6 232	35 504	11 903	44 443	13 704	33 476	6 703
	1954	19 810	480 263	40 801	1 651	60 938	1 729	36 984	6 980
	1955	48 116	328 054	63 215	1 519	41 706	6 723	24 279	7 971
Total propre à l'exercice :	1953	**971 901**	**1 005 800**	**793 229**	**847 501**	**582 781**	**568 747**	**547 498**	**598 282**
	1954	**1 272 415**	**1 469 173**	**1 307 259**	**1 286 881**	**650 603**	**631 371**	**1 208 117**	**1 063 669**
	1955	**4 888 603**	**4 941 625**	**3 145 317**	**3 495 338**	**1 711 471**	**1 728 937**	**959 090**	**1 066 318**
Mali propre à l'exercice	1953	74 271	—	169 237	—	41 881	—	85 613	—
	1954	231 313	—	154 465	—	43 859	—	24 480	—
	1955	86 636	—	438 357	—	51 136	—	135 300	—
Boni propre à l'exercice	1953	—	40 372	—	114 965	—	55 915	—	34 829
	1954	—	34 555	—	174 843	—	63 091	—	168 928
	1955	—	33 614	—	88 336	—	33 670	—	28 072
Chap. 1 Soldes des exercices antérieurs	1953	648 040	604 650	508 191	651 301	331 043	350 318	683 712	760 636
	1954	619 974	585 222	586 463	631 695	338 352	358 623	598 656	674 944
	1955	115 786	47 685	158 984	317 382	140 823	119 255	83 432	83 561
Total général :	1953	**1 619 941**	**1 610 450**	**1 301 420**	**1 498 802**	**913 824**	**919 065**	**1 231 210**	**1 358 918**
	1954	**1 892 389**	**2 054 395**	**1 893 722**	**1 918 576**	**988 955**	**989 994**	**1 806 773**	**1 738 613**
	1955	**5 004 389**	**4 989 310**	**3 304 301**	**3 812 720**	**1 852 294**	**1 848 192**	**1 042 522**	**1 149 879**
Mali général	1953	51 324	—	297 688	—	62 162	—	140 762	—
	1954	233 786	—	230 894	—	65 537	—	51 570	—
	1955	3 521	—	539 235	—	6 197	—	116 894	—
Boni général.....	1953	—	60 815	—	100 306	—	56 921	—	13 054
	1954	—	71 780	—	206 040	—	64 498	—	119 730
	1955	—	18 600	—	30 816	—	10 299	—	9 537

(1) Droits constatés et dépenses engagées pour l'exercice 1953 et 1954, prévisions budgétaires pour l'exercice 1955.

EXTRAORDINAIRES PAR PROVINCE (1) (1 000 F).

Hainaut		Liège		Limbourg		Luxembourg		Namur		Le Royaume	
Recettes	Dépenses	Recettes	Dépenses	Recettes	Dépenses	Recettes	Dépenses	Recettes	Dépenses	Recettes	Dépenses
78 234	158 641	57 360	110 639	17 488	39 998	58 603	33 610	20 442	30 269	655 768	1 145 368
85 240	192 254	50 693	130 174	42 526	83 477	112 795	87 304	28 913	47 053	657 238	1 368 552
159 781	332 601	165 214	337 321	65 312	151 064	144 697	124 804	86 804	141 624	1 834 491	3 624 968
14 607	57 515	202 919	271 167	20 527	40 149	442	3 347	5 197	19 053	574 466	847 690
12 241	56 802	32 311	121 797	22 282	43 985	2 975	14 888	6 166	16 152	396 127	792 510
88 793	192 659	56 725	141 295	52 591	105 484	17 234	4 229	15 830	36 368	1 730 184	2 673 034
82 411	262 281	62 558	265 857	13 981	57 109	45 240	149 162	39 413	140 464	721 722	2 010 618
155 623	363 065	96 968	382 228	50 890	124 360	84 726	267 537	59 513	172 517	1 010 124	2 998 144
465 916	923 075	328 999	788 269	160 278	338 910	274 426	583 104	164 324	411 043	3 348 936	7 518 659
20 661	29 071	19 479	25 196	697	11 353	10 815	25 668	4 108	6 422	80 185	161 158
32 917	51 754	6 818	22 282	595	12 126	16 417	22 580	7 839	12 235	93 486	188 823
14 857	43 994	31 120	68 013	1 919	12 309	34 792	46 852	5 914	14 687	185 316	362 985
37 009	82 601	10 948	69 700	9 939	43 897	6 390	17 615	5 538	8 645	165 894	479 977
38 158	78 578	37 330	104 570	5 792	29 742	12 251	32 678	6 835	14 465	200 389	559 015
206 378	361 613	135 036	297 027	34 479	78 933	36 748	46 761	23 527	45 197	1 137 802	2 056 084
290 492	12 034	197 623	254 244	118 931	3 601	72 202	3 561	97 819	2 737	2 179 879	572 583
356 739	11 025	298 245	250 799	172 379	2 747	110 449	483	144 439	5 212	4 013 562	808 296
923 433	37 277	599 131	345 324	369 898	1 129	322 991	11 865	345 786	4 277	7 623 369	679 329
47 567	9 021	38 365	1 250	15 457	1 299	50 245	3 219	37 447	2 322	328 649	55 653
29 382	1 660	25 590	921	12 219	578	36 248	2 769	30 843	2 094	292 815	498 645
63 212	39 842	55 473	2 182	14 998	1 890	41 010	1 554	36 724	1 754	388 733	391 489
570 981	**611 164**	**589 252**	**998 053**	**197 020**	**197 406**	**243 937**	**236 182**	**209 964**	**209 912**	**4 706 563**	**5 273 047**
710 300	**755 138**	**547 955**	**1 012 771**	**306 683**	**297 015**	**375 861**	**428 239**	**284 548**	**269 728**	**6 663 741**	**7 213 985**
1 922 370	**1 931 061**	**1 371 698**	**1 979 431**	**699 475**	**689 719**	**871 898**	**819 169**	**678 909**	**654 950**	**16 248 831**	**17 306 548**
70 433	—	443 092	—	23 371	—	94 477	—	36 176	—	1 038 551	—
93 855	—	492 953	—	29 417	—	189 130	—	32 883	—	1 292 355	—
36 806	—	643 814	—	21 746	—	112 932	—	20 093	—	1 546 820	—
—	30 250	—	34 291	—	22 985	—	102 232	—	36 228	—	472 067
—	49 017	—	28 137	—	39 085	—	136 752	—	47 703	—	742 111
—	28 115	—	36 081	—	31 502	—	165 661	—	44 052	—	489 103
800 611	776 232	363 333	984 857	191 363	179 730	450 128	426 058	249 389	275 580	4 225 810	5 009 362
744 556	681 159	307 306	620 007	133 804	136 616	428 704	362 275	205 615	228 879	3 963 430	4 279 420
141 813	131 760	58 180	72 461	41 904	41 892	178 565	213 556	56 323	77 108	975 810	1 104 660
1 371 592	**1 387 396**	**952 585**	**1 982 910**	**388 383**	**377 136**	**694 065**	**662 240**	**459 353**	**485 492**	**8 932 373**	**10 282 409**
1 454 856	**1 436 297**	**855 261**	**1 632 778**	**440 487**	**433 631**	**804 565**	**790 514**	**490 163**	**498 607**	**10 627 171**	**11 493 405**
2 064 183	**2 062 821**	**1 429 878**	**2 051 892**	**741 379**	**731 611**	**1 050 463**	**1 032 725**	**735 232**	**732 058**	**17 224 641**	**18 411 208**
91 241	—	1 068 623	—	21 616	—	115 103	—	59 181	—	1 907 700	—
117 167	—	809 349	—	35 543	—	140 425	—	53 207	—	1 737 478	—
24 242	—	633 115	—	551	—	38 252	—	6 903	—	1 368 910	—
—	75 437	—	38 298	—	32 863	—	146 928	—	33 042	—	557 664
—	135 726	—	31 832	—	42 399	—	154 476	—	44 763	—	871 244
—	25 604	—	11 101	—	10 319	—	55 990	—	10 077	—	182 343

Tableau 4. – COMPARAISON DES RECETTES ET DES DÉPENSES EXTRAORDINAIRES D'APRÈS LES TOTAUX PROPRES ET GÉNÉRAUX, PAR GROUPE DE COMMUNES ET POUR LE ROYAUME (1) (2).

GROUPES DE COMMUNES	SUBDIVISIONS	1953		1954		1955	
		Millions	%	Millions	%	Millions	%
Grandes villes	R.E. Propres à l'exercice	1 130	24,0	1 953	29,3	3 948	24,3
	D.E. Propres à l'exercice	1 685	31,9	2 376	32,9	5 072	29,3
	R.E. Total général	1 880	21,0	2 844	26,8	4 032	23,4
	D.E. Total général	3 127	30,4	3 567	31,0	5 193	28,2
Communes de : 50 000 habitants et plus	R.E. Propres à l'exercice	215	4,6	345	5,2	953	5,9
	D.E. Propres à l'exercice	206	3,9	386	5,4	977	5,6
	R.E. Total général	381	4,3	523	4,9	1 000	5,8
	D.E. Total général	360	3,5	531	4,6	997	5,4
40 000 à moins de 50 000 habitants	R.E. Propres à l'exercice	253	5,4	188	2,8	724	4,5
	D.E. Propres à l'exercice	238	4,5	173	2,4	701	4,1
	R.E. Total général	371	4,2	346	3,3	794	4,6
	D.E. Total général	421	4,1	400	3,5	798	4,3
30 000 à moins de 40 000 habitants	R.E. Propres à l'exercice	181	3,8	192	2,9	473	2,9
	D.E. Propres à l'exercice	194	3,7	185	2,6	497	2,9
	R.E. Total général	337	3,8	387	3,6	506	2,9
	D.E. Total général	322	3,1	378	3,3	504	2,7
20 000 à moins de 30 000 habitants	R.E. Propres à l'exercice	398	8,5	451	6,8	1 147	7,1
	D.E. Propres à l'exercice	402	7,6	468	6,5	1 160	6,7
	R.E. Total général	817	9,1	885	8,3	1 202	7,0
	D.E. Total général	814	7,9	848	7,4	1 205	6,6
10 000 à moins de 20 000 habitants	R.E. Propres à l'exercice	519	11,0	640	9,6	1 908	11,7
	D.E. Propres à l'exercice	530	10,1	699	9,7	1 879	10,8
	R.E. Total général	1 016	11,4	1 046	9,8	1 979	11,5
	D.E. Total général	1 011	9,8	1 099	9,6	1 969	10,7
5 000 à moins de 10 000 habitants	R.E. Propres à l'exercice	561	11,9	663	9,9	1 734	10,7
	D.E. Propres à l'exercice	573	10,9	662	9,2	1 737	10,0
	R.E. Total général	1 036	11,6	1 020	9,6	1 836	10,7
	D.E. Total général	1 053	10,3	1 034	9,0	1 860	10,1
2 500 à moins de 5 000 habitants	R.E. Propres à l'exercice	482	10,2	681	10,2	1 762	10,8
	D.E. Propres à l'exercice	472	9,0	717	9,9	1 748	10,1
	R.E. Total général	958	10,7	1 053	9,9	1 867	10,8
	D.E. Total général	988	9,6	1 096	9,5	1 875	10,2
1 000 à moins de 2 500 habitants	R.E. Propres à l'exercice	513	10,9	854	12,8	2 016	12,4
	D.E. Propres à l'exercice	534	10,1	861	11,9	1 984	11,5
	R.E. Total général	1 106	12,4	1 360	12,8	2 208	12,8
	D.E. Total général	1 163	11,3	1 399	12,2	2 208	12,0
500 à moins de 1 000 habitants	R.E. Propres à l'exercice	273	5,8	460	6,9	983	6,0
	D.E. Propres à l'exercice	265	5,0	425	5,9	982	5,7
	R.E. Total général	620	6,9	734	6,9	1 115	6,5
	D.E. Total général	630	6,2	717	6,2	1 124	6,1
Moins de 500 habitants	R.E. Propres à l'exercice	182	3,9	237	3,6	601	3,7
	D.E. Propres à l'exercice	174	3,3	262	3,6	570	3,3
	R.E. Total général	410	4,6	429	4,1	685	4,0
	D.E. Total général	393	3,8	424	3,7	678	3,7
Le Royaume	R.E. Propres à l'exercice	**4 707**	**100,0**	**6 664**	**100,0**	**16 249**	**100,0**
	D.E. Propres à l'exercice	**5 273**	**100,0**	**7 214**	**100,0**	**17 307**	**100,0**
	R.E. Total général	**8 932**	**100,0**	**10 627**	**100,0**	**17 224**	**100,0**
	D.E. Total général	**10 282**	**100,0**	**11 493**	**100,0**	**18 411**	**100,0**

(1) Droits constatés et dépenses engagées (1953 et 1954), prévisions budgétaires (1955).
(2) R.E. = recettes extraordinaires, D.E. = dépenses extraordinaires.

Tableau 5. – COMPARAISON DES RECETTES ET DES DÉPENSES EXTRAORDINAIRES D'APRÈS LES TOTAUX PROPRES ET GÉNÉRAUX, PAR PROVINCE ET POUR LE ROYAUME (1) (2).

PROVINCES	SUBDIVISIONS	1953		1954		1955	
		Millions	%	Millions	%	Millions	%
Anvers	R.E. Propres à l'exercice	972	20,6	1 272	19,1	4 889	30,1
	D.E. Propres à l'exercice	1 006	19,1	1 469	20,4	4 942	28,5
	R.E. Total général	1 620	18,1	1 892	17,8	5 005	29,0
	D.E. Total général	1 610	15,7	2 054	17,9	4 989	27,1
Brabant	R.E. Propres à l'exercice	793	16,8	1 307	19,6	3 145	19,3
	D.E. Propres à l'exercice	848	16,1	1 287	17,8	3 496	20,2
	R.E. Total général	1 301	14,6	1 894	17,8	3 304	19,2
	D.E. Total général	1 499	14,6	1 918	16,7	3 813	20,7
Flandre Occidentale	R.E. Propres à l'exercice	583	12,4	651	9,8	1 712	10,6
	D.E. Propres à l'exercice	569	10,8	631	8,8	1 729	10,0
	R.E. Total général	914	10,2	989	9,3	1 852	10,7
	D.E. Total général	919	8,9	990	8,6	1 848	10,0
Flandre Orientale	R.E. Propres à l'exercice	548	11,6	1 208	18,1	959	5,9
	D.E. Propres à l'exercice	598	11,3	1 064	14,8	1 066	6,3
	R.E. Total général	1 231	13,8	1 807	17,0	1 043	6,1
	D.E. Total général	1 359	13,2	1 739	15,1	1 150	6,2
Hainaut	R.E. Propres à l'exercice	571	12,2	710	10,7	1 922	11,8
	D.E. Propres à l'exercice	611	11,6	755	10,5	1 931	11,2
	R.E. Total général	1 372	15,4	1 455	13,7	2 064	12,0
	D.E. Total général	1 387	13,5	1 436	12,5	2 063	11,2
Liège	R.E. Propres à l'exercice	589	12,5	548	8,2	1 372	8,4
	D.E. Propres à l'exercice	998	18,9	1 013	14,0	1 979	11,4
	R.E. Total général	953	10,7	855	8,1	1 430	8,3
	D.E. Total général	1 983	19,3	1 633	14,2	2 052	11,1
Limbourg	R.E. Propres à l'exercice	197	4,2	307	4,6	699	4,3
	D.E. Propres à l'exercice	197	3,7	297	4,1	690	4,0
	R.E. Total général	388	4,3	440	4,1	741	4,3
	D.E. Total général	377	3,7	434	3,8	731	4,0
Luxembourg	R.E. Propres à l'exercice	244	5,2	376	5,6	872	5,4
	D.E. Propres à l'exercice	236	4,5	428	5,9	819	4,7
	R.E. Total général	694	7,8	805	7,6	1 051	6,1
	D.E. Total général	662	6,4	790	6,9	1 033	5,6
Namur	R.E. Propres à l'exercice	210	4,5	285	4,3	679	4,2
	D.E. Propres à l'exercice	210	4,0	270	3,7	655	3,8
	R.E. Total général	459	5,1	490	4,6	735	4,3
	D.E. Total général	486	4,7	499	4,3	732	4,0
Le Royaume	R.E. Propres à l'exercice	**4 707**	**100,0**	**6 664**	**100,0**	**16 249**	**100,0**
	D.E. Propres à l'exercice	**5 273**	**100,0**	**7 214**	**100,0**	**17 307**	**100,0**
	R.E. Total général	**8 932**	**100,0**	**10 627**	**100,0**	**17 225**	**100,0**
	D.E. Total général	**10 282**	**100,0**	**11 493**	**100,0**	**18 411**	**100,0**

(1) Droits constatés et dépenses engagées (1953 et 1954); prévisions budgétaires (1955).
(2) R.E. = recettes extraordinaires, D.E. = dépenses extraordinaires.

Tableau 6. – SOLDES FAVORABLES ET DÉFAVORABLES (1) DU SERVICE EXTRAORDINAIRE D'APRÈS LE COMPTE DE 1953, 1954 ET LE BUDGET DE 1955 (2).

Répartition par groupe de communes (1 000 F).

EXERCICES	Comptes et budget du service extraordinaire non compris les recettes et dépenses ayant trait : a) aux soldes des exercices antérieurs b) aux régies		Régies ou services assimilés		Comptes et budget du service extraordinaire non compris les recettes et dépenses ayant trait aux soldes des exercices antérieurs		Soldes des exercices antérieurs		Comptes et budget extraordinairs globaux	
	Chiffres absolus (1 000 F)	Par tête d'habitant (F)	Chiffres absolus (1 000	Par tête d'habitant (F)	Chiffres absolus (1 000 F)	Par tête d'habitant (F)	Chiffres absolus (1 000 F)	Par tête d'habitant (F)	Chiffres absolus (1 000 F)	Par tête d'habitant (F)
Grandes villes.										
Compte 1953	— 431 863	— 560,59	— 122 971	— 159,62	— 554 834	— 720,21	— 691 639	— 897,79	— 1 246 473	— 1 619,00
Compte 1954	— 255 471	— 331,62	— 167 322	— 217,19	— 422 793	— 548,81	— 300 395	— 389,93	— 723 188	— 938,74
Budget 1955	— 539 404	— 700,18	— 584 549	— 758,78	— 1 123 953	— 1 458,96	— 36 619	— 47,54	— 1 160 572	— 1 505,50
Communes de 50 000 habitants et plus.										
Compte 1953	+ 44 087	+ 58,54	— 35 273	— 46,84	+ 8 814	+ 11,70	+ 11 177	+ 14,84	+ 19 991	+ 26,54
Compte 1954	+ 6 592	+ 8,75	— 47 034	— 62,46	— 40 442	— 53,71	+ 32 553	+ 43,24	— 7 889	— 10,47
Budget 1955	+ 18 012	+ 23,92	— 42 438	— 56,35	— 24 426	— 32,43	+ 27 949	+ 37,11	+ 3 523	+ 4,68
Communes de 40 000 à moins de 50 000 habitants.										
Compte 1953	+ 17 039	+ 54,73	— 1 860	— 5,98	+ 15 179	+ 48,75	— 65 656	— 210,88	— 50 477	— 162,13
Compte 1954	+ 20 022	+ 64,31	— 5 851	— 18,79	+ 14 171	+ 45,52	— 68 772	— 220,89	— 54 601	— 175,37
Budget 1955	+ 37 682	+ 121,03	— 14 495	— 46,55	+ 23 187	+ 74,48	— 26 218	— 84,31	— 3 061	— 9,83
Communes de 30 000 à moins de 40 000 habitants.										
Compte 1953	— 13 608	— 44,47	+ 624	+ 2,04	— 12 984	— 42,43	+ 27 617	+ 90,24	+ 14 633	+ 47,81
Compte 1954	+ 6 131	+ 20,03	+ 259	+ 0,85	+ 6 390	+ 20,88	+ 3 343	+ 10,92	+ 9 733	+ 31,80
Budget 1955	+ 16 604	+ 54,25	— 40 544	— 132,48	— 23 940	— 78,23	+ 25 792	+ 84,28	+ 1 852	+ 6,05
Communes de 20 000 à moins de 30 000 habitants.										
Compte 1953	+ 23 175	+ 39,73	— 27 168	— 46,57	— 3 993	— 6,84	+ 7 508	+ 12,87	+ 3 515	+ 6,03
Compte 1954	+ 12 712	+ 21,79	— 30 203	— 51,77	— 17 491	— 29,98	+ 53 777	+ 92,18	+ 36 286	+ 62,20
Budget 1955	+ 37 802	+ 64,80	— 50 932	— 87,31	— 13 130	— 22,51	+ 10 443	+ 17,90	— 2 687	— 4,61
Communes de 10 000 à moins de 20 000 habitants.										
Compte 1953	+ 10 286	+ 82,49	— 21 311	— 170,91	— 11 025	— 88,42	+ 15 425	+ 123,71	+ 4 400	+ 35,29
Compte 1954	— 30 026	— 240,81	— 28 444	— 228,12	— 58 470	— 468,93	+ 4 981	+ 39,95	— 53 489	— 428,98
Budget 1955	+ 85 790	+ 688,04	— 55 890	— 448,24	+ 29 900	+ 239,80	— 20 593	— 165,16	+ 9 307	+ 74,64
Communes de 5 000 à moins de 10 000 habitants.										
Compte 1953	+ 20 981	+ 153,32	— 33 133	— 242,08	— 12 149	— 88,76	— 4 846	— 35,41	— 16 995	— 124,17
Compte 1954	+ 36 583	+ 267,29	— 35 157	— 256,87	+ 1 426	+ 10,42	— 15 551	— 113,62	— 14 125	— 103,20
Budget 1955	+ 57 412	+ 419,47	— 60 508	— 442,09	— 3 096	— 22,62	— 21 129	— 154,38	— 24 225	— 177,00
Communes de 2 500 à moins de 5 000 habitants.										
Compte 1953	+ 7 103	+ 53,06	+ 2 766	+ 20,66	+ 9 869	+ 73,72	— 40 163	— 300,01	— 30 294	— 226,29
Compte 1954	+ 15 079	+ 112,64	— 50 910	— 380,29	— 35 831	— 267,65	— 7 122	— 53,20	— 42 953	— 320,85
Budget 1955	+ 51 138	+ 331,99	— 37 341	— 278,93	+ 13 797	+ 103,06	— 22 124	— 165,26	— 8 327	— 62,20
Communes de 1 000 à moins de 2 500 habitants.										
Compte 1953	+ 2 753	+ 23,07	— 22 953	— 192,34	— 20 200	— 169,27	— 36 589	— 306,60	— 56 789	— 475,87
Compte 1954	+ 12 855	+ 107,72	— 19 825	— 166,13	— 6 970	— 58,41	— 32 205	— 269,87	— 39 175	— 328,28
Budget 1955	+ 62 427	+ 523,12	— 30 989	— 259,68	+ 31 438	+ 263,44	— 31 418	— 263,27	+ 20	+ 0,17
Communes de 500 à moins de 1 000 habitants.										
Compte 1953	+ 16 859	+ 36,18	— 9 101	— 19,53	+ 7 758	+ 16,65	— 17 150	— 36,81	— 9 392	— 20,16
Compte 1954	+ 46 913	+ 100,69	— 12 161	— 26,10	+ 34 752	+ 74,59	— 16 802	— 36,06	+ 17 950	+ 38,53
Budget 1955	+ 15 121	+ 32,45	— 13 735	— 29,48	+ 1 386	+ 2,97	— 10 404	— 22,33	— 9 018	— 19,36
Communes de moins de 500 habitants.										
Compte 1953	+ 9 925	+ 56,89	— 2 844	— 16,30	+ 7 081	+ 40,59	+ 10 764	+ 61,70	+ 17 845	+ 102,29
Compte 1954	— 25 251	— 144,75	+ 265	+ 1,52	— 24 986	— 143,23	+ 30 203	+ 173,13	+ 5 217	+ 29,90
Budget 1955	+ 42 549	+ 243,90	— 11 429	— 65,51	+ 31 120	+ 178,39	— 24 499	— 140,43	+ 6 621	+ 37,96
Le Royaume.										
Compte 1953	**— 293 260**	**— 344,52**	**— 273 224**	**— 320,98**	**— 566 484**	**— 665,50**	**— 783 552**	**— 920,50**	**— 1 350 036**	**— 1 586,00**
Compte 1954	**— 153 861**	**— 180,75**	**— 396 383**	**— 465,67**	**— 550 244**	**— 646,42**	**— 315 990**	**— 371,22**	**— 866 234**	**— 1 017,64**
Budget 1955	**— 114 867**	**— 134,94**	**— 942 850**	**— 1 107,65**	**— 1 057 717**	**— 1 242,59**	**— 128 850**	**— 151,37**	**— 1 186 567**	**— 1 393,96**

(1) Les soldes actifs et passifs par groupe de communes sont la somme algébrique des bonis et malis globaux des diverses communes qui font partie d'un groupe déterminé, c'est-à-dire que les soldes négatifs relevés ne sont pas la somme des malis, mais la différence entre les excédents globaux de dépenses et les soldes actifs. Un solde défavorable pour un groupe de communes déterminé ne signifie donc pas que dans toutes les communes de ce groupe les dépenses dépassent les recettes.

(2) Droits constatés - dépenses engagées : 1953 et 1954 — prévisions budgétaires : 1955.

Tableau 7. – SOLDES FAVORABLES ET DÉFAVORABLES (1) DU SERVICE EXTRAORDINAIRE D'APRÈS LE COMPTE DE 1953, 1954 ET LE BUDGET DE 1955 (2).

Répartition par province (1 000 F).

EXERCICES	Comptes du service extraordinaire non compris les recettes et dépenses ayant trait : a) aux soldes des exercices antérieurs b) aux régies		Régies ou services assimilés		Comptes du service extraordinaire non compris les recettes et dépenses ayant trait aux soldes des exercices antérieurs		Soldes des exercices antérieurs		Comptes et budget extraordinaires globaux	
	Chiffres absolus (1 000 F)	Par tête d'habitant (F)	Chiffres absolus (1 000 F)	Par tête d'habitant (F)	Chiffres absolus (1 000 F)	Par tête d'habitant (F)	Chiffres absolus (1 000 F)	Par tête d'habitant (F)	Chiffres absolus (1 000 F)	Par tête d'habitant (F)
Anvers.										
Compte 1953	+ 80 391	+ 627,40	— 114 290	— 891,96	— 33 899	— 264,56	+ 43 390	+ 338,63	+ 9 491	+ 74,07
Compte 1954	— 58 564	— 457,05	— 138 194	— 1 078,52	— 196 758	— 1 535,57	+ 34 752	+ 271,22	— 162 006	+ 1 264,35
Budget 1955	+ 502 897	+ 3 924,80	— 555 919	— 4 338,60	— 53 022	— 413,80	+ 68 101	+ 531,48	+ 15 079	+ 117,68
Brabant.										
Compte 1953	— 48 471	— 269,51	— 5 801	— 32,26	— 54 272	— 301,77	— 143 110	— 795,73	— 197 382	— 1 097,50
Compte 1954	+ 68 852	+ 382,84	— 48 474	— 269,53	+ 20 378	+ 113,31	— 45 232	— 251,50	— 24 854	— 138,19
Budget 1955	— 255 624	— 1 421,34	— 94 397	— 524,88	— 350 021	— 1 946,22	— 158 398	— 880,74	— 508 419	— 2 826,96
Flandre occidentale.										
Compte 1953	+ 18 773	+ 18,83	— 4 739	— 4,75	+ 14 034	+ 14,08	— 19 275	— 19,34	— 5 241	— 5,26
Compte 1954	+ 39 750	+ 39,89	— 20 518	— 20,59	+ 19 232	+ 19,30	— 20 271	— 20,34	— 1 039	— 1,04
Budget 1955	+ 7 584	+ 7,61	— 25 050	— 25,14	— 17 466	— 17,53	+ 21 568	+ 21,64	+ 4 102	+ 4,11
Flandre orientale.										
Compte 1953	— 49 929	— 410,17	— 855	— 7,02	— 50 784	— 417,19	— 76 924	— 631,93	— 127 708	— 1 049,12
Compte 1954	+ 155 996	+ 1 281,51	— 11 548	— 94,87	+ 144 448	+ 1 186,64	— 76 288	— 626,71	+ 68 160	+ 559,93
Budget 1955	— 88 606	— 727,90	— 18 622	— 152,98	— 107 228	— 880,88	— 129	— 1,06	— 107 357	— 881,94
Hainaut.										
Compte 1953	+ 2 725	+ 22,25	— 42 908	— 350,33	— 40 183	— 328,08	+ 24 379	+ 199,04	— 15 804	— 129,04
Compte 1954	— 277	— 2,26	— 44 561	— 363,82	— 44 838	— 366,08	+ 63 397	+ 517,61	+ 18 559	+ 151,53
Budget 1955	+ 95 175	+ 777,06	— 103 866	— 848,02	— 8 691	— 70,96	+ 10 053	+ 82,08	+ 1 362	+ 11,12
Liège.										
Compte 1953	— 340 553	— 353,32	— 68 248	— 70,81	— 408 801	— 424,13	— 621 524	— 644,83	— 1 030 325	— 1 068,96
Compte 1954	— 375 330	— 389,41	— 89 486	— 92,84	— 464 816	— 482,25	— 312 701	— 324,43	— 777 517	— 806,68
Budget 1955	— 523 163	— 542,78	— 84 570	— 87,74	— 607 733	— 630,52	— 14 281	— 14,82	— 622 014	— 645,34
Limbourg.										
Compte 1953	+ 19 236	+ 41,78	— 19 622	— 42,61	— 386	— 0,83	+ 11 633	+ 25,26	+ 11 247	+ 24,43
Compte 1954	+ 31 371	+ 68,13	— 21 703	— 47,13	+ 9 668	+ 21,00	— 2 812	— 6,11	+ 6 856	+ 14,89
Budget 1955	+ 62 649	+ 136,06	— 52 893	— 114,87	+ 9 756	+ 21,19	+ 12	+ 0,03	+ 9 768	+ 21,22
Luxembourg.										
Compte 1953	+ 10 660	+ 49,94	— 2 905	— 13,61	+ 7 755	+ 36,33	+ 24 070	+ 112,75	+ 31 825	+ 149,08
Compte 1954	— 40 465	— 189,55	— 11 913	— 55,80	— 52 378	— 245,35	+ 66 429	+ 311,17	+ 14 051	+ 65,82
Budget 1955	+ 39 724	+ 186,08	+ 13 005	+ 60,92	+ 52 729	+ 247,00	— 34 991	— 163,91	+ 17 738	+ 83,09
Namur.										
Compte 1953	+ 13 908	+ 39,06	— 13 856	— 38,91	+ 52	+ 0,15	— 26 191	— 73,55	— 26 139	— 73,40
Compte 1954	+ 24 806	+ 69,66	— 9 986	— 28,04	+ 14 820	+ 41,62	— 23 264	— 65,33	— 8 444	— 23,71
Budget 1955	+ 44 497	+ 124,96	— 20 538	— 57,68	+ 23 959	+ 67,28	— 20 785	— 58,37	+ 3 174	+ 8,91
Le Royaume.										
Compte 1953	**— 293 260**	**— 344,52**	**— 273 224**	**— 320,98**	**— 566 484**	**— 665,50**	**— 783 552**	**— 920,50**	**— 1 350 036**	**— 1 586,00**
Compte 1954	**— 153 861**	**— 180,75**	**— 396 383**	**— 465,67**	**— 550 244**	**— 646,42**	**— 315 990**	**— 371,22**	**— 856 234**	**— 1 017,64**
Budget 1955	**— 114 867**	**— 134,94**	**— 942 850**	**— 1 107,65**	**— 1 057 717**	**— 1 242,59**	**— 128 850**	**— 151,37**	**— 1 186 567**	**— 1 393,96**

(1) Voir tableau 6.
(2) Droits constatés et dépenses engagées : 1953 et 1954 ; prévisions budgétaires : 1955.

Les recettes fiscales au cours de l'exercice 1955

Introduction.

Le présent article fait suite à celui publié dans le « Bulletin de Statistique » du mois de janvier 1956, intitulé « Aperçu des opérations en matière d'impôts au cours de l'exercice 1954 ».

Les tableaux qui composent l'étude présente ont été élaborés au moyen d'éléments extraits des divers documents budgétaires de l'Etat, de situations fournies par le Ministère des Finances et de statistiques relatives aux provinces et aux communes.

Présentation des tableaux.

On a groupé dans le tableau 1 toutes les recettes fiscales de l'Etat, qu'elles soient ordinaires ou spéciales. De cette façon, on peut suivre l'évolution, au cours d'un certain nombre d'exercices, des rentrées fiscales, classées selon leur origine.

Le tableau 2 concerne uniquement les recettes fiscales ordinaires de l'Etat pour une série d'exercices récents. Les recettes sont détaillées par nature d'impôts. En regard des montants, on trouvera leur expression en valeurs relatives.

Le tableau 3 donne une répartition par province des perceptions effectuées en matière de taxe professionnelle, mobilière, impôt complémentaire personnel et contribution nationale de crise au cours des cinq derniers exercices.

Dans le tableau 4, on trouve une vue d'ensemble des impositions fiscales de l'Etat et des pouvoirs locaux. Les tableaux 5 et 6 donnent la répartition par nature de recettes des ressources fiscales perçues d'une part par l'Etat au profit des provinces et des communes et, d'autre part, perçues directement par les communes.

Tableau 1. – ÉVOLUTION DES RECETTES FISCALES DE L'ÉTAT (1 000 000 F).

A. — RECETTES FISCALES ORDINAIRES.

EXERCICES (Comptes définitifs)	Contributions directes				Douanes et Accises				Enregistrement				Totaux		
	Évaluations budgétaires	Recettes effectuées			Évaluations budgétaires	Recettes effectuées			Évaluations budgétaires	Recettes effectuées			Évaluations budgétaires	Recettes effectuées	
	1 000 000 F	1 000 000 F	En % du total	Indice : moyenne 1936-37-38 = 100 (1)	1 000 000 F	1 000 000 F	En % du total	Indice : moyenne 1936-37-38 = 100 (1)	1 000 000 F	1 000 000 F	En % du total	Indice : moyenne 1936-37-38 = 100 (1)	1 000 000 F	1 000 000 F	Indice : moyenne 1936-37-38 = 100 (1)
1939	3 285	3 440	35,8	115	3 188	2 979	31,0	100	3 741	3 196	33,2	95	10 214	9 615	103
1940	3 572	3 679	41,0	123	3 077	2 329	25,9	78	3 460	2 969	33,1	88	10 109	8 977	96
1941	4 218	4 872	39,4	163	2 623	2 589	21,0	87	4 232	4 890	39,6	146	11 073	12 351	133
1942	5 660	6 236	43,1	209	2 561	2 816	19,5	95	4 863	5 409	37,4	161	13 084	14 461	155
1943	5 770	7 513	49,3	251	2 693	2 272	14,9	76	5 208	5 443	35,8	162	13 671	15 228	163
1944	7 652	9 506	58,8	318	2 094	2 074	12,8	70	5 304	4 600	28,4	137	15 050	16 180	174
1945	8 210	8 391	44,0	281	1 862	2 571	13,5	86	4 364	8 121	42,5	242	14 436	19 083	205
1946	12 720	15 351	39,2	514	2 848	7 216	18,5	243	9 950	16 543	42,3	493	25 518	39 110	419
1947	16 818	12 971	30,2	434	6 368	9 895	23,1	333	13 205	20 040	46,7	597	36 391	42 906	460
1948	17 299	24 641	43,7	824	10 791	11 370	20,2	382	21 536	20 348	36,1	606	49 626	56 359	604
1949	23 322	27 759	47,3	929	11 969	11 455	19,5	385	20 200	19 533	33,2	582	55 491	58 747	630
1950	24 949	23 649	42,8	791	11 238	11 803	21,3	397	19 486	19 837	35,9	591	55 673	55 289	593
1951	26 515	34 259	48,5	1 146	11 567	12 484	17,7	420	20 116	23 890	33,8	711	58 198	70 633	758
1952	29 036	31 647	45,1	1 059	12 649	13 666	18,0	459	22 361	24 834	35,4	739	64 046	70 147	752
1953	34 196	32 603	46,7	1 090	12 934	13 210	18,9	444	24 035	23 953	34,4	713	71 165	69 766	748
1954	33 712	30 202	44,2	1 010	13 044	13 395	19,6	450	25 256	24 681	36,2	735	72 012	68 278	732
1955	33 862	32 297	42,5	1 081	15 033	15 656	20,6	526	25 374	28 013	36,9	834	74 269	75 966	816

(1) La moyenne des recettes effectuées pour les années 1936, 1937 et 1938 est la suivante : contributions directes : 2 989, douanes et accises : 2 976, enregistrement : 3 359, total des trois : 9 324.

B. — RECETTES FISCALES SPÉCIALES.

A. — Impôts d'assainissement monétaire.

EXERCICES	Impôt sur le capital		Impôt spécial sur les bénéfices résultant de fournitures et de prestations à l'ennemi		Impôt extraordinaire sur les revenus, bénéfices et profits exceptionnels réalisés en période de guerre		Total	
	Évaluations budgétaires	Recettes effectuées	Évaluations budgétaires	Recettes effectuées	Évaluations budgétaires	Recettes effectuées	Évaluations budgétaires	Recettes effectuées
1946	6 751	9 395	11 250 (1)	446	— (1)	4 348	18 001	14 189
1947	5 002	4 191	2 690	423	4 820	2 156	12 512	6 770
1948	4 000	3 848	2 100	402	3 200	2 288	9 300	6 538
1949	2 500	3 442	1 100	375	2 000	2 461	5 600	6 278
1950	2 000	4 314	225	271	1 325	996	3 550	5 581
1951	2 000	5 345	310	137	1 045	517	3 355	5 999
1952	850	1 731	60	163	240	267	1 150	2 161
1953	350	143	144	251	240	284	734	678
1954	30	312	275	161	375	193	680	666
1955	20	46	130	154	190	217	340	417

(1) La somme de 11 250 représente l'ensemble des évaluations budgétaires pour l'impôt spécial et l'impôt extraordinaire.

B. — Recettes résultant de l'amnistie fiscale.

EXERCICES	Contributions directes		Enregistrement		Total	
	Évaluations budgétaires	Recettes effectuées	Évaluations budgétaires	Recettes effectuées	Évaluations budgétaires	Recettes effectuées
1946	100	3 501	10	122	110	3 623
1947	333	68	—	10	333	78
1948	185	61	—	1	185	62
1949	125	59	—	—	125	59
1950	35	59	—	—	35	59

Tableau 2. – ÉVOLUTION DES RECETTES FISCALES ORDINAIRES DÉTAILLÉES.

NATURE DES IMPOTS	Compte définitif 1951		Compte définitif 1952		Compte définitif 1953		Compte définitif 1954		Compte définitif 1955	
	1 000 000 F	%	1 000 000 F	%	1 000 000 F	%	1 000 000 F	%	1 000 000 F	%
1. Impôts directs.										
Contribution foncière	392	1,1	414	1,3	441	1,4	428	1,4	454	1,4
Taxe mobilière	3 176	9,3	3 718	11,7	3 623	11,1	3 746	12,4	3 799	11,8
Taxe professionnelle	19 827	57,9	17 844	56,4	19 492	59,8	16 427	54,4	19 288	59,7
Impôt complémentaire personnel	1 967	5,7	2 371	7,5	2 620	8,0	2 180	7,2	2 531	7,8
Contribution nationale de crise	3 578	10,4	2 573	8,1	1 868	5,7	1 868	6,2	1 790	5,5
Taxe de circulation automobiles	1 430	4,2	1 524	4,8	1 602	4,9	1 782	5,9	1 938	6,0
Taxe sur les jeux et paris	190	0,6	212	0,7	212	0,6	227	0,8	239	0,7
Divers	395	1,2	402	1,3	348	1,1	347	1,1	347	1,1
Sommes réalisées sur exercice clos	2 918	8,5	2 281	7,2	2 293	7,0	3 057	10,1	1 899	5,9
Rappels de droits 1948 et antérieurs	386	1,1	308	1,0	83	0,3	62	0,2	12	0,1
Surtaxe sur la partie exceptionnelle de certains revenus	—	—	—	—	21	0,1	78	0,3	—	—
Total :	**34 259**	**100**	**31 647**	**100**	**32 603**	**100**	**30 202**	**100**	**32 297**	**100**
2. Douanes et accises.										
I. Douanes	4 353	34,8	4 383	32,1	4 381	33,1	4 577	34,2	4 990	31,9
II. Accises et taxes de consommation.										
a) Droits d'Accises :										
Tabac	2 907	23,3	3 152	23,1	3 335	25,2	3 119	23,3	3 232	20,6
Huiles minérales	2 395	19,2	3 286	24,0	2 538	19,2	2 663	19,9	4 331	27,7
Bières	1 083	8,7	1 157	8,5	1 128	8,5	1 154	8,6	1 185	7,6
Alcools et eaux-de-vie	611	4,9	600	4,4	576	4,4	584	4,4	571	3,6
Sucres et sirops	150	1,2	142	1,0	153	1,2	159	1,2	164	1,0
Eaux minérales	139	1,1	164	1,2	175	1,3	180	1,3	211	1,3
Divers	—	—	7	0,1	7	0,1	8	0,1	9	0,1
Total (*a*) :	**7 285**	**58,4**	**8 508**	**62,3**	**7 912**	**59,9**	**7 867**	**58,8**	**9 703**	**61,9**
b) Taxes de consommation :										
Alcools et eaux-de-vie	713	5,7	687	5,0	670	5,1	687	5,1	673	4,3
Total des accises (II) (*a* + *b*) :	**7 998**	**64,1**	**9 195**	**67,3**	**8 582**	**65,0**	**8 554**	**63,9**	**10 376**	**66,2**
III. Taxes et produits divers	133	1,1	88	0,6	247	1,9	264	1,9	290	1,9
Total (I + II + III) :	**12 484**	**100**	**13 666**	**100**	**13 210**	**100**	**13 395**	**100**	**15 656**	**100**
3. Enregistrement.										
Enregistrement	2 038	8,5	2 189	8,8	2 353	9,8	2 522	10,2	2 752	9,8
Successions	1 027	4,3	1 014	4,1	1 126	4,7	1 191	4,8	1 404	5,0
Timbre et taxe assimilées	20 626	86,4	21 389	86,1	20 195	84,3	20 691	83,9	23 564	84,1
Divers	199	0,8	242	1,0	279	1,2	277	1,1	293	1,1
Total :	**23 890**	**100**	**24 834**	**100**	**23 953**	**100**	**24 681**	**100**	**28 013**	**100**
Total général :	**70 633**	—	**70 147**	—	**63 766**	—	**68 278**	—	**75 966**	—

Tableau 3. – RÉPARTITION PAR PROVINCE DES PERCEPTIONS EFFECTUÉES EN MATIÈRE DE TAXE PROFESSIONNELLE, DE TAXE MOBILIÈRE, D'IMPÔT COMPLÉMENTAIRE PERSONNEL ET DE CONTRIBUTION NATIONALE DE CRISE. (Recettes nettes) (1 000 F).

(Source : Ministère des Finances.)

NATURE DES IMPOTS	Anvers	Brabant	Flandre occidentale	Flandre orientale	Hainaut	Liège	Limbourg	Luxembourg	Namur	Le Royaume	
										Total	Total général
Taxes professionnelle											
1951 Source	967 548	11 731 424	265 022	446 670	927 154	937 602	163 712	33 807	131 220	15 604 159	19 826 746
Rôles	704 226	1 502 646	333 601	520 441	470 272	410 291	102 139	54 178	124 793	4 222 587	
1952 Source	1 078 244	7 427 839	282 944	481 933	1 011 188	985 168	187 458	39 410	142 952	11 637 136	17 760 456
Rôles	781 334	2 193 091	488 394	626 597	837 238	755 895	149 036	97 827	193 908	6 123 320	
1953 Source	1 118 541	7 718 240	303 907	481 352	976 155	1 035 475	189 539	39 348	140 183	12 002 740	19 505 147
Rôles	1 248 302	2 160 730	722 200	879 610	985 419	889 853	261 746	111 738	242 908	7 502 407	
1954 Source	1 153 730	8 144 513	329 552	508 085	1 002 125	1 037 064	187 224	39 272	146 832	12 548 397	16 462 861
Rôles	565 912	1 453 720	267 619	346 093	535 586	467 261	104 812	57 592	115 869	3 914 464	
1955 Source	1 190 812	9 319 071	329 225	525 739	1 075 320	1 078 768	231 689	46 434	170 770	13 967 828	19 287 716
Rôles	831 617	1 793 435	496 128	532 783	597 699	583 159	247 871	75 600	161 596	5 319 888	
Taxe mobilière											
1951 Source	403 052	1 752 329	73 124	152 119	262 546	282 137	29 968	4 820	55 800	3 015 895	3 176 015
Rôles	11 781	122 850	5 609	5 583	4 273	6 644	2 485	286	609	160 120	
1952 Source	416 122	1 999 876	73 249	145 911	358 245	375 232	43 445	6 329	52 348	3 470 757	3 718 416
Rôles	12 791	178 902	6 093	21 587	12 737	11 972	617	259	2 701	247 659	
1953 Source	432 195	2 086 079	61 721	105 653	281 471	308 685	48 130	5 516	57 945	3 387 395	3 622 783
Rôles	21 847	163 867	9 764	8 726	12 600	15 035	489	311	2 749	234 388	
1954 Source	475 902	2 247 970	69 625	100 718	246 237	255 533	29 105	4 969	62 683	3 492 742	3 754 679
Rôles	16 544	206 058	5 056	13 367	9 310	9 039	359	462	1 741	261 936	
1955 Source	448 669	1 407 388	72 731	117 143	239 322	250 924	20 574	4 839	65 337	2 626 927	2 854 671
Rôles	12 611	142 630	6 888	23 621	14 639	23 407	1 253	526	2 166	227 744	
Impôt complémentaire personnel											
1951	282 730	962 698	96 851	158 663	176 390	199 523	34 679	12 580	42 775	1 966 889	1 966 889
1952	286 294	1 102 413	112 262	174 500	268 107	288 950	43 887	15 997	60 302	2 352 712	2 352 712
1953	413 416	1 088 260	155 667	192 928	283 406	295 525	52 538	18 082	78 634	2 578 456	2 578 456
1954	257 036	1 069 921	93 561	146 909	236 584	233 563	43 826	13 357	48 902	2 143 659	2 143 659
1955	353 739	1 162 237	143 430	183 292	259 933	283 192	65 054	18 358	61 698	2 530 933	2 530 933
Contribution nationale de crise											
1951	545 185	1 475 305	253 378	334 734	401 892	338 506	76 891	34 110	118 244	3 578 245	3 578 245
1952	422 574	1 121 859	142 616	210 888	294 928	325 145	41 889	10 462	52 778	2 623 139	2 623 139
1953	318 711	870 033	57 929	96 804	213 409	227 639	42 522	7 562	43 069	1 877 678	1 877 678
1954	337 063	872 081	67 195	115 016	201 613	187 610	29 749	6 680	47 969	1 864 976	1 864 976
1955	311 714	820 067	61 958	115 609	192 984	188 248	41 352	6 876	51 387	1 790 195	1 790 195

Tableau 4. – IMPOSITIONS FISCALES DE L'ÉTAT ET DES POUVOIRS LOCAUX. (1 000 000 F.)

RÉPARTITION	1939	1947	1948	1949	1950	1951	1952	1953	1954	1955
Impositions d'État (1)	9 615	42 906	56 359	58 747	55 289	70 632	70 148	69 766	68 278	75 966
Impositions communales :										
a) perçues par l'État	507	1 580	4 036	3 180	1 982	2 490	2 253	2 329	2 142	2 402
b) perçues par les communes (2)	475	559	735	620	983	858	903	1 909	1 230	1 703
Impositions provinciales	274	273	696	526	386	471	492	553	484	572
Total :	**10 871**	**45 407**	**62 138**	**63 386**	**58 790**	**74 451**	**73 801**	**73 757**	**72 134**	**80 643**

(1) Non compris les impôts d'assainissement monétaire.
(2) Jusqu'en 1950 : d'après les budgets communaux; de 1951 à 1955 : d'après les comptes communaux.

Tableau 5. – RESSOURCES FISCALES PERÇUES PAR L'ÉTAT AU PROFIT DES POUVOIRS LOCAUX. (Recettes effectuées) (1 000 F).

(Source : Ministère des Finances.)

SUBDIVISION DES RESSOURCES	AU PROFIT DES PROVINCES					AU PROFIT DES COMMUNES				
	1951	1952	1953	1954	1955	1951	1952	1953	1954	1955
Additionnels au foncier										
Perceptions aux exercices clos	251 225	243 555	256 421	213 004	262 897	2 354 162	2 125 346	2 191 013	2 003 502	2 257 317
Rappels de droits des exercices 1948 et antérieurs.....										
Impositions spéciales (1)	220 111	248 156	296 885	270 735	309 414	136 201	128 057	137 315	138 352	144 609
Total :	**471 336**	**491 711**	**553 306**	**483 739**	**572 311**	**2 490 363**	**2 253 403**	**2 328 328**	**2 141 854**	**2 401 926**

(1) Pour les communes, additionnels aux impôts provinciaux.

Tableau 6. – RESSOURCES FISCALES PERÇUES DIRECTEMENT PAR LES COMMUNES. (1 000 F.)

(Source : I.N.S.)

SUBDIVISION DES RESSOURCES	1951	1952	1953	1954	1955
Taxes et impositions directes autres que les additionnels	245 059	249 322	498 266	572 163	749 527
Taxes indirectes	486 063	506 945	507 921	548 979	792 382
Impôts de remboursement	48 022	54 748	102 332	108 965	161 275
Recettes diverses	78 395	96 729	..	..	..
Total :	**857 539**	**907 744**	**1 108 519**	**1 230 107**	**1 703 184**

La Caisse nationale de Crédit professionnel en 1955 et 1956

Les chiffres repris aux tableaux suivants complètent ceux qui ont été publiés dans le « Bulletin de Statistique » de juillet-août 1955.

Le tableau 1 donne un aperçu général de l'activité de la Caisse nationale au cours des dernières années. Les chiffres concernent tant les emprunts consentis directement par la Caisse nationale que ceux accordés par l'intermédiaire des associations de crédit agréées, des banques, des comptoirs d'escompte de la Banque nationale.

Tableau a. – CRÉDITS MOBILISÉS (%) – 1955 ET 1956.

SPÉCIFICATION	Crédits accordés en 1955		Crédits en vigueur au 31.12.1955		Crédits accordés en 1956		Crédits en vigueur au 31.12.1956	
	Nombre	Montant	Nombre	Montant	Nombre	Montant	Nombre	Montant
1. Crédits à l'intervention.								
a) *des Associations de Crédit* :								
Avances à terme déterminé (moyen et long terme)	53,60	49,03	56,34	52,79	53,51	47,86	56,84	52,51
Crédits d'investissements (taux réduit)	–0,02	–0,05	0,13	0,13	—	—	0,11	0,11
Escomptes de promesses	0,10	0,06	0,23	0,27	0,37	0,06	0,26	0,23
Escomptes commerciaux	0,46	0,28	0,24	0,18	0,28	0,14	0,21	0,15
Comptes-courants	3,15	2,56	5,12	4,48	3,27	2,59	4,76	3,97
Loi du 8.3.1954	—	—	—	—	0,03	0,07	0,00	0,01
	57,29	**51,88**	**62,06**	**57,85**	**57,46**	**50,72**	**62,18**	**56,98**
b) *des Banques Agréées* :								
Avances à terme déterminé (moyen et long terme)	5,86	8,22	5,72	8,01	6,79	9,07	6,02	8,21
Crédits d'investissements (taux réduit)	—	—	0,03	0,07	—	—	0,03	0,06
Escomptes de promesses	0,06	0,22	0,02	0,13	0,03	0,24	0,02	0,12
Escomptes commerciaux	0,06	0,03	0,00	0,00	0,01	0,01	0,01	0,01
Comptes-courants	0,12	0,23	0,67	1,01	0,33	0,37	0,59	0,83
Loi du 8.3.1954	—	—	—	—	0,01	0,04	0,00	0,01
	6,10	**8,70**	**6,44**	**9,22**	**7,17**	**9,73**	**6,67**	**9,24**
c) *des Fédérales de Crédit à l'Outillage Artisanal* :								
Crédits ordinaires	1,02	0,54	4,94	2,12	0,76	0,39	2,54	1,04
Crédits d'investissements (taux réduit)	16,87	7,40	8,90	3,89	15,62	7,82	10,84	4,90
	17,89	**7,94**	**13,84**	**6,01**	**16,38**	**8,21**	**13,38**	**5,94**
d) *des Comptoirs d'Escomptes de la Banque Nationale* :								
Avances à terme déterminé (moyen et long terme)	9,74	11,43	6,03	7,02	8,01	8,22	6,66	7,38
Crédits d'investissements (taux réduit)	—	—	0,01	0,01	—	—	0,01	0,01
Escomptes de promesses	—	—	0,01	0,01	0,01	0,00	0,01	0,00
Escomptes commerciaux	—	—	—	—	—	—	—	—
Loi du 7.8.1953	0,04	0,02	0,01	0,01	0,03	0,10	0,01	0,03
Loi du 8.3.1954	—	—	—	—	0,01	0,04	0,00	0,01
	9,78	**11,45**	**6,06**	**7,05**	**8,06**	**8,36**	**6,69**	**7,43**
Total des crédits à l'intervention :	**91,06**	**79,97**	**88,40**	**80,13**	**89,07**	**77,02**	**88,92**	**79,59**
2. Crédits directs.								
Avances à terme déterminé (y compris gérés)	2,95	9,23	4,27	9,27	4,11	12,05	4,09	9,47
Crédits d'investissements (taux réduit)	—	—	0,04	0,14	—	—	0,04	0,12
Escomptes de promesses	0,01	0,01	0,01	0,00	—	0,00	0,00	0,00
Escomptes commerciaux	0,48	0,22	0,17	0,34	0,31	0,41	0,15	0,31
Comptes-courants (y compris gérés)	0,57	1,38	0,87	1,91	0,26	0,81	0,74	1,67
Loi du 7.8.1953	1,31	4,56	0,42	1,49	1,10	2,81	0,59	1,86
Loi du 8.3.1954	0,01	0,03	0,00	0,01	0,01	0,05	0,01	0,02
Loi du 31.5.1955	—	—	—	—	1,15	3,47	0,24	0,76
Total des crédits directs :	**5,33**	**15,43**	**5,78**	**13,16**	**6,94**	**19,60**	**5,86**	**14,21**
3. Crédits de Restauration.								
a) Sinistrés de guerre mobiliers	2,94	1,90	4,61	1,84	3,28	1,84	4,10	1,84
b) Sinistrés de guerre bateliers	0,67	2,70	1,12	4,77	0,26	1,26	0,97	4,22
c) Sinistrés par inondation	—	—	0,09	0,10	0,45	0,28	0,15	0,14
Total des crédits de restauration :	**3,61**	**4,60**	**5,82**	**6,71**	**3,99**	**3,38**	**5,22**	**6,20**
Total général :	**100**	**100**	**100**	**100**	**100**	**100**	**100**	**100**

Le tableau 2 donne un aperçu pour les différentes catégories des nouveaux crédits accordés au cours des années 1955 et 1956. Sur base de ces chiffres, il est possible de présenter la répartition en pour-cent, des crédits consentis durant ces années (tableau *a*). Ce tableau indique également la répartition des crédits en cours à la fin des mêmes années.

Au tableau 3 a été reprise la répartition, par branche d'activité, des crédits accordés durant les années 1955 et 1956, ainsi que de ceux remboursés ou annulés au cours des mêmes années. Ici également, la répartition en pour-cent des crédits accordés a été calculée (tableau *b*).

Le tableau 4 fournit des chiffres concernant l'utilisation des crédits accordés au cours des années 1955 et 1956. Le tableau *c* donne la répartition en pour-cent d'après l'emploi.

Tableau b. – RÉPARTITION PAR PROFESSIONS (%), DES OUVERTURES DE CRÉDIT – 1955 ET 1956.

SPÉCIFICATION	Crédits accordés en 1955		Crédits en vigueur au 31.12.1955		Crédits accordés en 1956		Crédits en vigueur au 31.12.1956	
	Nombre	Montant	Nombre	Montant	Nombre	Montant	Nombre	Montant
Commerce de gros et de détail	20,21	19,17	20,31	19,78	20,38	19,82	20,46	19,95
Industrie des fabrications métalliques	5,87	6,47	7,32	7,37	7,14	7,90	7,42	7,53
Industrie textile	5,87	6,54	6,86	7,23	6,14	6,19	6,63	6,86
Industrie alimentaire	22,96	17,28	20,86	16,61	21,70	16,27	20,63	15,90
Industrie du bois	2,18	2,16	2,51	2,35	2,47	2,65	2,47	2,38
Industrie du cuir	1,33	1,14	1,93	1,37	1,57	1,18	1,90	1,35
Industrie de la construction	17,05	16,44	16,46	16,18	16,01	14,83	16,43	16,16
Industrie diverses	4,87	4,59	5,90	5,59	4,79	4,64	5,71	5,43
Transport	6,46	9,92	6,75	8,60	7,44	12,52	7,03	9,52
Agriculture, pêche, élevage	3,22	3,55	2,36	2,70	3,09	3,43	2,54	2,90
Professions libérales	1,49	2,52	3,10	3,90	1,83	2,78	2,97	3,74
Divers	8,49	10,22	5,64	8,32	7,44	7,79	5,81	8,28
Total :	**100**	**100**	**100**	**100**	**100**	**100**	**100**	**100**

Tableau c. – RÉPARTITION, PAR DESTINATION (%), DES OUVERTURES DE CRÉDIT – 1955 ET 1956.

SPÉCIFICATION	Crédits accordés en 1955		Crédits en vigueur au 31.12.1955		Crédits accordés en 1956		Crédits en vigueur au 31.12.1956	
	Nombre	Montant	Nombre	Montant	Nombre	Montant	Nombre	Montant
Fonds de roulement	16,56	13,42	18,10	15,90	20,61	14,09	17,67	14,91
Remboursement d'hypothèques échues	3,26	3,64	2,98	2,92	0,95	0,96	2,78	2,65
Remboursement de crédits bancaires exigés			0,64	0,66	0,55	0,48	0,52	0,47
Sorties d'indivision	1,17	1,75	1,98	2,39	1,69	1,78	2,03	2,33
Achat de matériel	38,89	24,36	30,28	18,17	35,55	26,64	30,20	18,71
Achat d'immeubles professionnels	15,42	24,54	20,10	27,65	14,61	21,92	20,03	27,37
Construction et transformation d'immeubles professionnels	18,21	26,73	19,87	26,57	19,83	28,76	20,69	27,87
Reprise de fonds de commerce	6,49	5,56	6,05	5,74	6,21	5,37	6,08	5,69
Total :	**100**	**100**	**100**	**100**	**100**	**100**	**100**	**100**

Tableau 1. — ACTIVITÉ DU CRÉDIT PROFESSIONNEL AU COURS DES DERNIÈRES ANNÉES (CAISSE NATIONALE, ASSOCIATIONS DE CRÉDIT AGRÉÉES, BANQUES AGRÉÉES ET COMPTOIRS D'ESCOMPTE DE LA BANQUE NATIONALE AGRÉÉS).

A. — Crédits nouveaux autorisés au cours de chaque année.

ANNÉES	Crédits d'avances à moyen et long terme			Crédits d'Escompte			Avances et comptes courants		
	Nombre	Montant nominal (1 000 F)	Moyenne par crédit (1 000 F)	Nombre	Montant nominal (1 000 F)	Moyenne par crédit (1 000 F)	Nombre	Montant nominal (1 000 F)	Moyenne par crédit (1 000 F)
1938	1 296	34 087	26,3	459	10 580	23,0	—	—	—
1939	1 042	26 090	25,0	457	11 875	26,0	—	—	—
1945	600	30 730	51,2	186	13 388	71,9	229	16 193	70,7
1946	1 567	111 900	71,4	512	38 852	70,0	181	20 027	110,6
1947	2 677	433 380	161,9	891	107 618	120,8	698	124 092	177,8
1948	3 704	341 718	92,3	305	34 812	114,1	210	42 060	200,3
1949	3 790	383 928	101,3	420	31 390	74,7	373	72 400	194,1
1950	3 634	521 937	143,6	231	15 513	67,1	359	81 386	226,7
1951	1 802	288 867	160,3	261	25 878	99,1	235	47 772	203,3
1952	3 301	511 615	155,0	208	27 667	133,0	318	72 698	228,6
1953	4 604	747 879	162,4	261	27 539	105,5	373	85 278	228,6
1954	5 062	884 079	174,6	115	15 576	135,4	258	47 650	184,7
1955	5 277	973 454	184,5	83	9 447	114,1	276	49 286	178,6
1956	5 399	1 070 246	198,2	73	11 185	153,2	279	48 087	172,3

A. — Crédits nouveaux autorisés au cours de chaque année (suite).

ANNÉES	Sinistrés de guerre			Outillage artisanal			Batellerie sinistrée			Totaux		
	Nombre	Montant nominal (1 000 F)	Moyenne par crédit (1 000 F)	Nombre	Montant nominal (1 000 F)	Moyenne par crédit (1 000 F)	Nombre	Montant nominal (1 000 F)	Moyenne par crédit (1 000 F)	Nombre	Montant nominal (1 000 F)	Moyenne par crédit (1 000 F)
1938	—	—	—	—	—	—	—	—	—	1 755	44 667	25,5
1939	—	—	—	—	—	—	—	—	—	1 499	37 965	25,3
1945	406	11 992	29,5	—	—	—	—	—	—	1 421	72 303	50,9
1946	416	21 077	50,7	—	—	—	—	—	—	2 676	188 856	70,6
1947	475	21 469	45,2	1 092	73 951	67,7	—	—	—	5 833	760 510	130,4
1948	372	12 512	33,6	1 234	79 806	64,7	41	19 278	470,2	5 866	530 186	90,4
1949	199	5 503	27,7	945	61 414	65,0	56	21 713	387,7	5 783	576 348	99,7
1950	290	8 186	28,2	1 193	83 353	69,9	96	69 996	729,1	5 803	(1) 780 371	134,5
1951	536	14 410	26,9	861	54 169	62,9	135	71 641	530,7	3 830	502 737	131,3
1952	320	19 670	61,5	910	65 757	72,3	102	38 051	373,0	5 159	735 458	142,6
1953	(2) 261	23 722	90,9	1 011	70 432	69,7	62	34 131	550,5	6 572	988 981	150,5
1954	299	24 468	81,8	1 359	99 155	72,9	64	64 076	1 001,2	7 157	1 135 004	158,6
1955	211	22 446	106 4	1 284	93 681	72,9	48	31 844	663,4	7 179	1 180 188	164,3
1956	269	27 091	100,7	1 183	104 815	88,6	19	16 041	844,3	7 222	1 277 465	176,9

(1) A partir de cette année, y compris les opérations effectuées par l'intermédiaire des comptoirs d'escompte de la Banque Nationale.
(2) A partir de cette année, y compris les crédits octroyés aux sinistrés par inondation.

B. — Total des crédits en vigueur à fin décembre de chaque année.

ANNÉES	Crédits d'avances à moyen et long terme			Crédits d'Escompte			Avances et comptes courants		
	Nombre	Montant nominal (1 000 F)	Moyenne par crédit (1 000 F)	Nombre	Montant nominal (1 000 F)	Moyenne par crédit (1 000 F)	Nombre	Montant nominal (1 000 F)	Moyenne par crédit (1 000 F)
1938	5 985	153 043	25,5	1 348	39 037	28,9	—	—	—
1939	5 452	148 834	27,3	1 399	39 235	28,0	—	—	—
1945	2 429	92 106	37,9	1 007	49 178	48,8	510	33 984	66,6
1946	3 690	194 993	52,8	1 410	76 358	54,5	494	40 788	82,5
1947	5 740	587 757	102,4	1 935	163 217	84,3	1 151	160 491	139,4
1948	8 664	913 833	105,5	1 511	89 463	59,2	1 143	175 667	153,7
1949	11 209	1 202 858	107,3	548	45 437	82,9	1 386	230 360	166,2
1950	13 726	1 610 934	117,4	438	40 791	93,1	1 635	292 146	178,7
1951	14 169	1 767 216	124,7	356	44 173	124,1	1 717	313 083	182,3
1952	15 047	2 094 071	139,2	349	55 724	159,7	1 835	357 197	194,7
1953	15 759	2 617 698	166,1	379	59 168	156,1	1 997	392 999	196,8
1954	18 662	3 244 553	173,8	345	56 798	164,6	1 936	365 033	188,5
1955	21 839	3 954 255	181,1	204	47 031	230,5	1 992	370 539	186,0
1956	24 782	4 661 753	188,1	218	47 624	218,5	2 020	375 021	185,6

B. — Total des crédits en vigueur à fin décembre de chaque année (suite).

ANNÉES	Sinistrés de guerre			Outillage artisanal			Batellerie sinistrée			Totaux		
	Nombre	Montant nominal (1 000 F)	Moyenne par crédit (1 000 F)	Nombre	Montant nominal (1 000 F)	Moyenne par crédit (1 000 F)	Nombre	Montant nominal (1 000 F)	Moyenne par crédit (1 000 F)	Nombre	Montant nominal (1 000 F)	Moyenne par crédit (1 000 F)
1938	—	—	—	—	—	—	—	—	—	7 333	192 080	26,2
1939	—	—	—	—	—	—	—	—	—	6 851	188 069	27,6
1945	1 767	30 853	17,5	—	—	—	—	—	—	5 713	206 121	36,1
1946	2 048	49 468	24,2	—	—	—	—	—	—	7 642	362 107	47,4
1947	2 276	66 564	29,2	1 078	73 076	67,8	—	—	—	12 180	1 051 105	86,3
1948	2 597	76 999	29,6	2 189	145 273	66,4	38	18 471	486,0	16 142	1 419 706	88,0
1949	2 132	71 406	33,5	2 708	181 267	66,9	91	39 673	435,9	18 074	1 771 001	98,0
1950	1 983	68 817	34,7	3 335	227 701	68,3	164	94 865	578,4	21 281	(1) 2 335 254	109,7
1951	1 898	64 894	34,2	3 459	232 079	67,1	242	137 134	566,7	21 841	2 558 579	112,0
1952	1 737	67 478	38,8	3 403	233 600	68,6	293	153 597	524,2	22 664	2 961 667	130,7
1953	(2) 1 549	77 464	50,0	3 594	251 542	70,0	316	168 277	532,5	23 594	3 567 148	151,2
1954	1 479	86 788	57,9	3 962	286 455	72,3	327	216 733	662,8	26 729	4 256 360	159,2
1955	1 407	97 242	69,1	4 139	300 902	72,7	335	238 811	712,8	29 916	5 008 780	167,4
1956	1 412	114 222	80,9	4 440	343 961	77,4	321	244 523	761,8	33 193	5 787 104	174,3

(1) A partir de cette année, y compris les opérations effectuées par l'intermédiaire des comptoirs d'escompte de la Banque Nationale.
(2) A partir de cette année, y compris les crédits octroyés aux sinistrés par inondation.

Tableau 2. – OUVERTURES DE CRÉDITS MOBILISÉES PAR LA CAISSE NATIONALE DE CRÉDIT PROFESSIONNEL EN 1955 ET 1956.

SPÉCIFICATION	1955				1956			
	Crédits accordés		Crédits totalement remboursés et annulés		Crédits accordés		Crédits totalement remboursés et annulés	
	Nombre	Montant (1 000 F)	Nombre	Montant (1 000 F)	Nombre	Montant (1 000 F)	Nombre	Montant (1 000 F)
1. Crédit à l'intervention :								
a) *Des associations de crédit :*								
Av. à terme dét. (m. et l. terme)	3 848	578 686	1 654	168 819	3 865	611 443	1 854	217 058
Crédits d'investiss. (taux réd.)	— 1 (1)	— 544(1)	3	1 100	—	—	2	33
Escomptes de promesses	7	638	95	4 839	27	774	11	906
Escomptes commerciaux	33	3 254	75	5 830	20	1 757	22	2 233
Comptes- courants	226	30 240	158	23 251	236	33 060	188	27 330
Loi du 8.3.1954	—	—	—	—	2	923	1	450
	4 113	**612 274**	**1 985**	**203 839**	**4 150**	**647 957**	**2 078**	**248 010**
b) *Des banques agréées :*								
Av. à terme dét. (m. et l. terme)	421	97 057	174	30 065	490	115 891	201	41 796
Crédits d'investiss. (taux réd.)	—	—	—	—	—	—	—	—
Escomptes de promesses	4	2 560	3	2 440	2	3 125	1	3 000
Escomptes commerciaux	4	345	5	370	1	140	—	—
Comptes-courants	9	2 725	35	7 995	24	4 736	29	7 111
Loi du 8.3.1954	—	—	—	—	1	460	—	—
	438	**102 687**	**217**	**40 870**	**518**	**124 352**	**231**	**51 907**
c) *Des fédér. de créd. à l'outill. artis. :*								
Crédits ordinaires	73	6 336	1 013	74 996	55	4 937	689	50 688
Crédits d'investiss. (taux réd.)	1 211	87 345	94	4 238	1 128	99 878	193	11 068
	1 284	**93 681**	**1 107**	**79 234**	**1 183**	**104 815**	**882**	**61 756**
d) *Des compt. d'esc. de la Banque Nat. :*								
Av. à terme dét. (m. et l. terme)	699	134 917	106	16 954	578	104 996	171	29 447
Crédits d'investiss. (taux réd.)	—	—	1	80	—	—	—	—
Escomptes de promesses	—	—	8	838	1	40	2	250
Escomptes commerciaux	—	—	—	—	—	—	—	—
Loi du 7.8.1953	3	260	1	50	2	1 261	—	—
Loi du 8.3.1954	—	—	—	—	1	450	—	—
	702	**135 177**	**116**	**17 922**	**582**	**106 747**	**173**	**29 697**
Total des crédits à l'intervention :	**6 537**	**943 819**	**3 425**	**341 865**	**6 433**	**983 871**	**3 364**	**391 370**
2. Crédits directs.								
Av. à terme dét. (y comp. gérés)	212	108 939	157	44 134	297	153 915	218	70 704
Crédits d'investiss. (taux réd.)	—	—	—	—	—	—	—	—
Escomptes des promesses	1	50	—	—	—	(2)50	1	20
Escomptes commerciaux	34	2 630	38	4 927	22	5 299	22	4 183
Comptes- cour. (y compris gérés) ...	41	16 321	27	12 534	19	10 291	34	9 164
Loi du 7.8.1953	94	53 839	4	2 550	79	35 910	7	2 835
Loi du 8.3.1954	1	300	—	—	1	630	—	—
Loi du 31.5.1955	—	—	—	—	83	44 367	2	425
Total des crédits directs :	**383**	**182 079**	**226**	**64 145**	**501**	**250 462**	**284**	**87 331**
3. Crédits de restauration :								
a) Sinistrés de guerre mobiliers	211	22 446	300	11 982	237	23 448	254	9 485
b) Sinistrés de guerre bateliers	48	31 844	40	9 766	19	16 041	33	10 329
c) Sinistrés par inondation	—	—	1	10	32	3 643	10	626
Total des crédits de restauration :	**259**	**54 290**	**314**	**21 758**	**288**	**43 132**	**297**	**20 440**
Total général :	**7 179**	**1 180 188**	**3 992**	**427 768**	**7 222**	**1 277 465**	**3 945**	**499 141**

(1) Transfert d'une partie de crédit à « compte courant » et transfert d'un crédit à « terme déterminé taux normal ».
(2) Augmentation d'un crédit en vigueur.

Tableau 3. – RÉPARTITION, PAR PROFESSIONS, DES OUVERTURES DE CRÉDIT MOBILISÉES PAR LA C.N.C.P. EN 1955 ET 1956.

SPÉCIFICATION	1955				1958			
	Accordés		Remboursés ou annulés		Accordés		Remboursés ou annulés	
	Nombre	Montant (1 000 F)	Nombre	Montant (1 000 F)	Nombre	Montant (1 000 F)	Nombre	Montant (1 000 F)
Commerce de gros et de détail	1 399	215 962	718	71 931	1 413	244 685	699	86 244
Industrie des fabrications métalliques	406	72 701	204	27 017	495	97 489	223	32 910
Industrie textile	406	73 611	219	28 365	426	76 393	271	42 223
Industrie alimentaire	1 589	194 598	942	84 646	1 505	200 846	892	113 516
Industrie du bois	151	24 274	89	7 460	171	32 705	102	13 357
Industrie du cuir	92	12 842	60	3 635	109	14 586	57	5 015
Industrie de la construction	1 180	185 126	635	82 856	1 110	182 978	578	61 874
Industries diverses	337	51 727	181	16 780	332	57 255	198	23 985
Transport	447	111 735	191	30 976	516	154 542	205	39 964
Agriculture, pêche, élevage	223	39 906	91	9 068	214	42 390	82	10 975
Professions libérales	103	28 362	79	15 050	127	34 317	66	13 520
Divers	587	115 054	242	28 226	516	96 147	275	35 118
	6 920	**1 125 898**	**3 651**	**406 010**	**6 934**	**1 234 333**	**3 648**	**478 701**
Sinistrés de guerre mobiliers	211	22 446	300	11 982	237	23 448	254	9 485
Batellerie sinistrée	48	31 844	40	9 766	19	16 041	33	10 329
Sinistrés par inondation	—	—	1	10	32	3 643	10	626
Total :	**7 179**	**1 180 188**	**3 992**	**427 768**	**7 222**	**1 277 465**	**3 945**	**499 141**

Tableau 4. – RÉPARTITION, PAR DESTINATION, DES OUVERTURES DE CRÉDIT MOBILISÉES PAR LA C.N.C.P. EN 1955 ET 1956.

DESTINATION	1955				1956			
	Accordés		Remboursés ou annulés		Accordés		Remboursés ou annulés	
	Nombre	Montant (1 000 F)	Nombre	Montant (1 000 F)	Nombre	Montant (1 000 F)	Nombre	Montant (1 000 F)
Fonds de roulement	1 146	151 137	1 059	124 748	1 429	173 878	970	107 419
Remboursement hypothèques échues	226	41 040	63	9 523	66	11 916	31	4 974
Remboursement crédits bancaires exigés.			12	4 040	38	5 909	52	11 058
Sorties d'indivision	81	19 734	20	5 785	117	21 925	37	6 910
Achat de matériel	2 691	274 229	1 692	124 342	2 465	328 796	1 494	162 340
Achat immeuble professionnel	1 067	276 273	272	58 847	1 013	270 619	377	76 854
Construction et transformation immeuble professionnel	1 260	300 937	335	57 529	1 375	354 986	465	83 421
Reprise fonds de commerce	449	62 548	198	21 196	431	66 304	222	25 725
	6 920	**1 125 898**	**3 651**	**406 010**	**6 934**	**1 234 333**	**3 648**	**478 701**
Sinitrés de guerre mobiliers	211	22 446	300	11 982	237	23 448	254	9 485
Batellerie sinistrée	48	31 844	40	9 766	19	16 041	33	10 329
Sinistrés par inondation	—	—	1	10	32	3 643	10	626
Total :	**7 179**	**1 180 188**	**3 992**	**427 768**	**7 222**	**1 277 465**	**3 945**	**499 141**

Revenus nets soumis à la taxe professionnelle*

Exercice 1953 — Revenus réalisés en 1952

(Revenus et impôts en 1 000 F)

REVENUS DES PROFESSIONS INDÉPENDANTES ET DES ASSOCIATIONS DE FAIT (1).

Subdivision d'après les groupes d'activités et les tranches de revenus.

TRANCHES DE REVENUS (1 000 F)	GROUPES D'ACTIVITÉS							
	Agriculture, sylviculture, pêche				Industrie			
	Nombre		Revenus nets taxables	Taxe professionnelle correspondante	Nombre		Revenus nets taxables	Taxe professionnelle correspondante
	de déclarations	de personnes (2)			de déclarations	de personnes		
— 20 ...	5 054	5 064	92 356	1 003	1 543	1 547	27 699	306
De 20 à — 25 ...	15 571	15 649	354 039	7 672	4 306	4 378	97 766	2 141
25 à — 30 ...	19 743	19 855	541 058	23 595	7 250	7 413	197 892	8 306
30 à — 35 ...	17 426	17 555	563 381	29 900	9 357	9 653	301 078	15 924
35 à — 40 ...	14 140	14 254	528 904	30 791	10 610	11 043	396 166	24 197
40 à — 45 ...	12 347	12 489	523 002	32 173	11 950	12 493	505 266	34 190
45 à — 50 ...	9 623	9 740	455 882	32 540	11 551	12 198	547 223	42 112
50 à — 55 ...	7 820	7 925	408 967	32 176	15 204	16 001	792 706	67 024
55 à — 60 ...	5 770	5 858	331 304	28 833	11 893	12 616	682 409	64 261
60 à — 65 ...	4 630	4 696	288 622	26 046	12 243	12 927	761 721	76 886
65 à — 70 ...	3 428	3 491	230 774	22 796	9 909	10 570	667 613	72 294
70 à — 75 ...	2 541	2 584	183 795	19 212	9 176	9 765	663 521	76 136
75 à — 80 ...	1 793	1 834	138 703	15 568	7 892	8 448	610 113	74 364
80 à — 90 ...	2 457	2 516	207 689	24 218	12 296	13 179	1 039 753	135 421
90 à — 100 ...	1 384	1 430	130 753	17 064	8 357	9 031	789 891	112 880
100 à — 110 ...	952	986	99 242	13 241	8 246	8 768	858 527	128 691
110 à — 130 ...	1 024	1 059	121 511	17 841	9 019	9 697	1 072 233	173 381
130 à — 150 ...	484	496	67 516	10 608	5 395	5 747	751 352	130 755
150 à — 175 ...	318	324	51 025	8 467	3 978	4 211	640 498	118 427
175 à — 200 ...	163	168	30 312	5 319	2 244	2 371	417 835	82 123
200 à — 225 ...	93	94	19 609	3 456	1 732	1 823	365 198	74 771
225 à — 250 ...	54	55	12 795	2 426	1 153	1 217	273 309	56 741
250 à — 300 ...	50	51	13 640	2 480	1 497	1 575	408 091	87 770
300 à — 400 ...	43	44	14 713	3 607	1 407	1 470	482 974	118 477
400 à — 500 ...	10	10	4 443	1 130	623	642	275 241	73 254
500 à — 750 ...	16	17	11 991	3 803	542	566	325 535	95 751
750 à — 1 000 ...	(3)	(3)	(3)	(3)	197	203	166 798	52 195
1 000 à — 5 000 ...	(3)	(3)	(3)	(3)	299	310	506 305	175 588
5 000 et plus	—	—	—	—	20	21	192 506	72 472
Total :	**126 934**	**128 244**	**5 426 025**	**415 963**	**179 889**	**189 883**	**14 817 218**	**2 246 838**

(1) Pour la définition des revenus nets, voir l'exposé dans le « Bulletin de Statistique » de mars 1955. Ces revenus ne concernent que les impositions ordinaires à l'exclusion des cas spéciaux.

(2) Nombre de personnes ayant contribué au revenu taxable.

(3) Compris dans la tranche 500 à — 750.

(*) Se référer pour des chiffres plus détaillés à la brochure : « Statistique des revenus nets imposables assujettis à la taxe professionnelle et à l'impôt complémentaire personnel ». Exercice 1953.

TRANCHES DE REVENUS (1 000 F)	GROUPES D'ACTIVITÉS							
	Commerce				Finances, services, transports			
	Nombre		Revenus nets taxables	Taxe professionnelle correspondante	Nombre		Revenus nets taxables	Taxe professionnelle correspondante
	de déclarations	de personnes			de déclarations	de personnes		
20 ...	1 681	1 692	30 227	330	1 065	1 072	19 133	231
De 20 à — 25 ...	4 986	5 076	113 292	2 415	2 987	3 074	67 981	1 576
25 à — 30 ...	8 427	8 709	229 633	9 550	5 251	5 530	143 267	6 200
30 à — 35 ...	9 826	10 283	315 660	16 209	6 604	7 064	212 799	11 320
35 à — 40 ...	11 043	11 724	411 683	24 466	7 416	8 084	276 669	16 833
40 à — 45 ...	11 948	12 896	504 663	33 124	8 250	9 118	348 620	23 500
45 à — 50 ...	11 039	12 083	522 944	38 823	7 679	8 637	364 062	27 673
50 à — 55 ...	13 676	14 859	713 079	58 196	8 672	9 636	452 485	38 132
55 à — 60 ...	10 313	11 465	591 636	54 072	6 558	7 492	376 216	35 211
60 à — 65 ...	10 513	11 692	653 226	64 399	6 480	7 331	402 487	41 011
65 à — 70 ...	8 379	9 344	564 112	59 428	5 205	5 976	350 177	37 930
70 à — 75 ...	7 534	8 433	544 512	60 718	4 555	5 260	329 312	38 069
75 à — 80 ...	6 647	7 467	513 951	60 989	3 708	4 262	286 594	35 132
80 à — 90 ...	9 991	11 281	844 572	107 825	5 815	6 707	491 550	64 626
90 à — 100 ...	6 625	7 517	625 903	86 662	3 937	4 529	372 337	53 314
100 à — 110 ...	6 451	7 095	671 410	99 988	3 355	3 811	349 683	53 995
110 à — 130 ...	7 003	7 716	833 250	133 047	3 802	4 292	452 298	75 017
130 à — 150 ...	4 138	4 479	576 292	99 840	2 152	2 399	299 558	53 341
150 à — 175 ...	3 107	3 389	500 579	92 923	1 659	1 821	266 951	51 503
175 à — 200 ...	1 726	1 870	320 970	62 397	900	961	167 289	34 131
200 à — 225 ...	1 447	1 548	304 444	61 463	630	679	133 234	28 121
225 à — 250 ...	909	973	214 963	44 608	372	394	87 913	18 775
250 à — 300 ...	1 075	1 155	291 461	62 393	472	506	128 567	28 078
300 à — 400 ...	866	911	293 686	71 986	394	418	134 982	33 965
400 à — 500 ...	283	293	125 120	34 417	142	149	63 349	17 279
500 à — 750 ...	246	257	146 146	43 112	120	123	71 140	20 765
750 à — 1 000 ...	78	86	67 513	21 992	44	46	37 610	12 113
1 000 à — 5 000 ...	87	88	170 408	64 183	43	43	74 355	27 442
5 000 et plus	(1)	(1)	(1)	(1)	(1)	(1)	(1)	(1)
Total :	**160 044**	**174 381**	**11 695 333**	**1 569 556**	**98 267**	**109 414**	**6 760 618**	**885 284**

(1) Compris dans la tranche de 1 000 à — 5 000.

N. B. Les totalisations des données « revenus » et « impôts » des tableaux de la présente publication diffèrent parfois de quelques unités (milliers) des totaux repris dans ces tableaux. Ces discordances proviennent des arrondissements des montants en milliers de francs.

TRANCHES DE REVENUS (1 000 F)	GROUPES D'ACTIVITÉS — PROFESSIONS LIBÉRALES — Médecins — Nombre de déclarations	Médecins — Nombre de personnes	Médecins — Revenus nets taxables	Médecins — Taxe professionnelle correspondante	Dentistes — Nombre de déclarations	Dentistes — Nombre de personnes	Dentistes — Revenus nets taxables	Dentistes — Taxe professionnelle correspondante
20 ...	9	9	159	3	—	—	—	—
De 20 à — 25 ...	12	12	273	5	(1)	(1)	(1)	(1)
25 à — 30 ...	39	39	1 063	46	14	14	376	14
30 à — 35 ...	35	35	1 128	63	14	15	452	24
35 à — 40 ...	45	47	1 678	102	15	15	562	33
40 à — 45 ...	43	45	1 820	123	15	15	653	48
45 à — 50 ...	56	58	2 641	201	30	31	1 408	110
50 à — 55 ...	76	78	3 952	331	18	19	936	80
55 à — 60 ...	67	68	3 825	373	25	25	1 428	145
60 à — 65 ...	67	68	4 169	443	27	27	1 686	183
65 à — 70 ...	52	53	3 497	385	24	24	1 617	187
70 à — 75 ...	67	69	4 865	561	38	38	2 758	323
75 à — 80 ...	89	91	6 880	849	37	39	2 859	370
80 à — 90 ...	141	142	11 987	1 583	60	61	5 096	696
90 à — 100 ...	172	176	16 271	2 273	40	42	3 775	537
100 à — 110 ...	265	270	27 636	4 188	81	82	8 450	1 296
110 à — 130 ...	488	507	58 626	9 235	115	117	13 756	2 245
130 à — 150 ...	510	520	71 381	11 600	118	122	16 456	2 809
150 à — 175 ...	736	757	119 127	20 541	129	137	20 738	3 813
175 à — 200 ...	663	688	123 482	21 950	94	100	17 436	3 067
200 à — 225 ...	761	780	160 027	28 293	98	105	20 465	3 775
225 à — 250 ...	543	570	128 690	23 034	43	44	10 169	1 820
250 à — 300 ...	800	839	217 197	38 694	46	49	12 464	2 507
300 à — 400 ...	652	685	221 830	46 647	22	23	7 378	1 408
400 à — 500 ...	263	271	115 927	27 415	9	9	4 434	1 090
500 à — 750 ...	144	149	85 453	22 297	(2)	(2)	(2)	(2)
750 à — 1 000 ...	22	23	18 421	5 459	—	—	—	—
1 000 à — 5 000 ...	15	17	21 198	6 974	—	—	—	—
5 000 et plus	—	—	—	—	—	—	—	—
Total :	**6 832**	**7 066**	**1 433 202**	**273 668**	**1 112**	**1 153**	**155 350**	**26 583**

(1) Compris dans la tranche de 25 à — 30.
(2) Compris dans la tranche de 400 à — 500.

TRANCHES DE REVENUS (1 000 F)	GROUPES D'ACTIVITÉS — PROFESSIONS LIBÉRALES — Avocats				Notaires			
	Nombre		Revenus nets taxables	Taxe professionnelle correspondante	Nombre		Revenus nets taxables	Taxe professionnelle correspondante
	de déclarations	de personnes			de déclarations	de personnes		
— 20 ...	5	5	89	1	—	—	—	—
De 20 à — 25 ...	21	21	484	9	—	—	—	—
25 à — 30 ...	45	45	1 256	53	(1)	(1)	(1)	(1)
30 à — 35 ...	43	44	1 405	82	5	5	151	8
35 à — 40 ...	56	56	2 090	136	(2)	(2)	(2)	(2)
40 à — 45 ...	71	74	2 989	209	8	9	322	21
45 à — 50 ...	59	59	2 786	217	(3)	(3)	(3)	(3)
50 à — 55 ...	72	73	3 757	341	8	8	388	32
55 à — 60 ...	66	66	3 785	363	6	6	339	36
60 à — 65 ...	72	74	4 464	450	7	7	431	45
65 à — 70 ...	57	58	3 843	435	(4)	(4)	(4)	(4)
70 à — 75 ...	68	72	4 957	568	10	10	703	82
75 à — 80 ...	76	76	5 879	712	(5)	(5)	(5)	(5)
80 à — 90 ...	126	134	10 671	1 348	18	18	1 468	179
90 à — 100 ...	140	150	13 274	1 828	16	16	1 513	236
100 à — 110 ...	149	149	15 528	2 320	16	16	1 669	243
110 à — 130 ...	241	250	28 896	4 451	45	45	5 395	830
130 à — 150 ...	165	172	23 161	3 716	41	41	5 722	966
150 à — 175 ...	161	171	25 972	4 534	46	46	7 525	1 322
175 à — 200 ...	132	139	24 633	4 789	56	57	10 410	1 916
200 à — 225 ...	104	108	21 836	4 058	86	86	18 213	3 635
225 à — 250 ...	76	80	18 123	3 852	73	75	17 334	3 450
250 à — 300 ...	84	89	22 656	4 257	145	147	39 575	8 122
300 à — 400 ...	88	91	29 840	6 640	212	213	73 657	16 765
400 à — 500 ...	42	43	18 831	4 523	151	152	67 716	16 796
500 à — 750 ...	31	32	17 824	4 951	158	160	95 305	25 976
750 à — 1 000 ...	13	13	12 983	3 949	43	43	36 716	10 816
1 000 à — 5 000 ...	(6)	(6)	(6)	(6)	33	35	46 601	15 724
5 000 et plus	—	—	—	—	—	—	—	—
Total :	**2 263**	**2 344**	**322 009**	**58 793**	**1 183**	**1 195**	**431 152**	**107 200**

(1) Compris dans la tranche 30 à — 35.
(2) Compris dans la tranche 40 à — 45.
(3) Compris dans la tranche 50 à — 55.
(4) Compris dans la tranche 70 à — 75.
(5) Compris dans la tranche 80 à — 90.
(6) Compris dans la tranche 750 à — 1 000.

TRANCHES DE REVENUS (1 000 F)	GROUPES D'ACTIVITÉS — PROFESSIONS LIBÉRALES — Autres — Nombre de déclarations	Autres — Nombre de personnes	Autres — Revenus nets taxables	Autres — Taxe professionnelle correspondante	Total — Nombre de déclarations	Total — Nombre de personnes	Total — Revenus nets taxables	Total — Taxe professionnelle correspondante
— 20 ...	82	82	1 485	17	96	96	1 733	20
De 20 à — 25 ...	318	333	7 319	150	353	368	8 120	164
25 à — 30 ...	547	577	15 042	611	645	675	17 748	726
30 à — 35 ...	650	693	21 008	1 117	745	790	24 088	1 290
35 à — 40 ...	753	821	28 209	1 721	872	943	32 651	1 999
40 à — 45 ...	712	790	30 273	2 066	846	929	35 946	2 461
45 à — 50 ...	828	942	39 280	3 029	977	1 094	46 299	3 570
50 à — 55 ...	837	964	43 741	3 627	1 007	1 137	52 588	4 399
55 à — 60 ...	833	981	47 866	4 426	997	1 147	57 243	5 342
60 à — 65 ...	849	1 003	52 879	5 303	1 022	1 179	63 629	6 425
65 à — 70 ...	845	998	57 008	5 916	982	1 137	66 228	6 952
70 à — 75 ...	846	979	61 276	6 736	1 025	1 164	74 295	8 240
75 à — 80 ...	788	932	66 603	7 119	994	1 142	82 522	9 083
80 à — 90 ...	1 388	1 607	117 773	14 693	1 729	1 958	146 694	18 466
90 à — 100 ...	1 258	1 466	119 130	16 121	1 626	1 850	153 963	20 995
100 à — 110 ...	1 188	1 336	124 312	17 937	1 699	1 853	177 595	25 984
110 à — 130 ...	1 818	2 043	217 084	33 138	2 707	2 962	323 757	49 899
130 à — 150 ...	1 367	1 522	190 384	31 347	2 201	2 377	307 105	50 438
150 à — 175 ...	1 142	1 283	184 286	31 565	2 214	2 394	357 647	61 775
175 à — 200 ...	743	818	138 544	25 459	1 688	1 802	314 505	57 181
200 à — 225 ...	620	674	141 113	24 967	1 669	1 753	361 654	64 728
225 à — 250 ...	409	458	96 827	19 172	1 144	1 227	271 144	51 328
250 à — 300 ...	478	512	130 273	26 483	1 553	1 636	422 165	80 064
300 à — 400 ...	480	524	163 817	36 863	1 454	1 536	496 522	108 323
400 à — 500 ...	177	187	78 099	19 208	639	659	283 225	68 570
500 à — 750 ...	159	165	96 216	27 279	495	509	296 580	80 965
750 à — 1 000 ...	39	43	33 413	9 594	114	119	97 208	28 379
1 000 à — 5 000 ...	53	54	112 147	42 131	104	109	184 271	66 268
5 000 et plus	(1)	(1)	(1)	(1)	(1)	(1)	(1)	(1)
Total :	**20 207**	**22 787**	**2 415 409**	**417 791**	**31 597**	**34 545**	**4 757 122**	**884 035**

(1) Compris dans la tranche 1 000 à — 5 000.

TRANCHES DE REVENUS (1 000 F)	GROUPES D'ACTIVITÉS — Administrateurs				TOTAL GÉNÉRAL			
	Nombre		Revenus nets taxables	Taxe professionnelle correspondante	Nombre		Revenus nets taxables	Taxe professionnelle correspondante
	de déclarations	de personnes			de déclarations	de personnes		
— 20 ...	30	30	549	7	9 469	9 501	171 697	1 896
De 20 à — 25 ...	75	75	1 740	38	28 278	28 620	642 938	14 006
25 à — 30 ...	135	137	3 709	171	41 451	42 319	1 133 307	48 549
30 à — 35 ...	226	226	7 348	394	44 184	45 571	1 424 354	75 038
35 à — 40 ...	226	228	8 467	515	44 307	46 276	1 654 540	98 801
40 à — 45 ...	262	265	11 095	754	45 603	48 190	1 928 591	126 202
45 à — 50 ...	306	313	14 522	1 099	41 175	44 065	1 950 933	145 818
50 à — 55 ...	359	364	18 912	1 562	46 738	49 923	2 438 738	201 488
55 à — 60 ...	366	370	29 829	1 992	35 897	38 947	2 068 638	189 711
60 à — 65 ...	321	330	20 011	2 007	35 209	38 155	2 189 696	216 774
65 à — 70 ...	331	340	22 331	2 322	28 234	30 858	1 901 235	201 721
70 à — 75 ...	381	393	27 574	2 990	25 212	27 599	1 823 009	205 365
75 à — 80 ...	359	367	27 833	3 210	21 393	23 520	1 659 715	198 347
80 à — 90 ...	741	778	62 804	7 784	33 029	36 419	2 793 061	358 340
90 à — 100 ...	818	856	77 687	10 424	22 747	25 213	2 150 534	301 339
100 à — 110 ...	691	722	72 428	10 140	21 394	23 235	2 228 884	332 038
110 à — 130 ...	1 264	1 336	150 963	23 099	24 819	27 062	2 954 011	472 284
130 à — 150 ...	1 111	1 156	155 381	25 068	15 481	16 654	2 157 204	370 051
150 à — 175 ...	1 265	1 324	205 039	35 257	12 541	13 463	2 021 739	368 352
175 à — 200 ...	987	1 050	184 767	33 374	7 708	8 222	1 435 677	274 524
200 à — 225 ...	746	798	158 138	30 067	6 317	6 695	1 342 277	262 605
225 à — 250 ...	654	690	155 182	29 287	4 286	4 556	1 015 305	203 165
250 à — 300 ...	1 025	1 080	280 019	56 210	5 672	6 003	1 543 944	316 994
300 à — 400 ...	1 219	1 287	421 941	94 059	5 383	5 666	1 844 818	430 418
400 à — 500 ...	613	643	273 043	67 312	2 310	2 396	1 024 420	261 963
500 à — 750 ...	764	792	465 878	124 014	2 179	2 259	1 312 414	366 535
750 à — 1 000 ...	376	385	322 759	94 633	810	840	692 820	209 633
1 000 à — 5 000 ...	616	629	1 127 566	377 199	1 144	1 175	2 004 672	686 814
5 000 et plus	23	23	245 716	87 403	51	52	500 376	185 294
Total :	**16 290**	**16 987**	**4 553 229**	**1 122 390**	**613 021**	**653 454**	**48 009 547**	**7 124 066**

Subdivision d'après les personnes à charge et les tranches de revenus (a).

TRANCHES DE REVENUS (1 000 F)	PERSONNES A CHARGE							
	0				1			
	Nombre		Revenus nets taxables	Taxe professionnelle correspondante	Nombre		Revenus nets taxables	Taxe professionnelle correspondante
	de déclarations	de personnes			de déclarations	de personnes		
20 ...	6 427	6 427	113 967	1 294	3 014	3 046	57 203	596
De 20 à — 25 ...	9 754	9 754	220 513	4 971	11 520	11 763	259 097	5 937
25 à — 30 ...	10 434	10 434	282 296	14 056	15 246	15 791	418 349	17 338
30 à — 35 ...	8 648	8 648	277 012	16 645	16 685	17 402	537 566	29 459
35 à — 40 ...	7 511	7 511	279 113	19 095	16 094	17 069	600 688	38 289
40 à — 45 ...	6 166	6 166	259 504	19 725	15 744	16 949	665 531	47 107
45 à — 50 ...	4 911	4 911	232 214	20 016	14 225	15 514	674 316	53 672
50 à — 55 ...	5 081	5 081	264 297	25 494	15 648	16 996	816 702	72 524
55 à — 60 ...	3 554	3 554	203 737	21 763	11 748	13 079	673 870	66 623
60 à — 65 ...	3 252	3 252	201 518	23 907	11 152	12 375	693 663	75 228
65 à — 70 ...	2 251	2 251	151 421	18 960	9 094	10 192	612 483	70 769
70 à — 75 ...	2 004	2 004	144 901	19 503	7 894	8 854	570 985	70 529
75 à — 80 ...	1 711	1 711	132 262	18 790	6 666	7 504	515 457	67 705
80 à — 90 ...	2 565	2 565	217 036	33 418	10 239	11 678	866 117	122 651
90 à — 100 ...	1 705	1 705	161 133	26 676	7 276	8 303	688 118	106 155
100 à — 110 ...	1 690	1 690	176 015	31 832	6 313	7 022	658 460	109 971
110 à — 130 ...	2 041	2 041	242 818	47 038	7 444	8 329	885 600	158 585
130 à — 150 ...	1 274	1 274	177 341	36 842	4 638	5 133	645 693	124 034
150 à — 175 ...	1 016	1 016	163 339	36 328	3 644	4 014	588 508	122 321
175 à — 200 ...	642	642	119 465	28 186	2 223	2 407	414 386	90 724
200 à — 225 ...	493	493	104 309	25 734	1 729	1 862	364 856	83 685
225 à — 250 ...	362	362	85 831	21 916	1 232	1 336	291 851	68 183
250 à — 300 ...	397	397	108 324	28 283	1 467	1 582	399 268	97 574
300 à — 400 ...	440	440	149 944	42 161	1 484	1 580	508 862	132 945
400 à — 500 ...	182	182	80 909	23 131	657	689	291 263	80 470
500 à — 750 ...	221	221	135 051	41 462	704	738	423 148	123 912
750 à — 1 000 ...	94	94	80 160	26 468	278	292	239 339	73 814
1 000 à — 5 000 ...	122	122	215 066	73 980	454	468	838 827	292 925
5 000 et plus	8	8	72 200	25 347	20	20	186 193	71 488
Total :	**84 956**	**84 956**	**5 051 697**	**773 017**	**204 532**	**221 987**	**15 386 398**	**2 475 213**

(a) Non comprises les associations de fait.

TRANCHES DE REVENUS (1 000 F)	PERSONNES A CHARGE							
	2				3			
	Nombre		Revenus nets taxables	Taxe professionnelle correspondante	Nombre		Revenus nets taxables	Taxe professionnelle correspondante
	de déclarations	de personnes			de déclarations	de personnes		
— 20 ...	—	—	—	—	—	—	—	—
De 20 à — 25 ...	6 021	6 105	139 412	2 787	901	916	22 071	269
25 à — 30 ...	9 749	9 972	266 445	11 747	5 929	6 029	163 678	5 289
30 à — 35 ...	11 861	12 360	383 842	18 489	6 898	7 069	222 948	10 285
35 à — 40 ...	12 278	12 920	458 547	27 141	7 840	8 184	293 265	13 994
40 à — 45 ...	12 276	13 131	519 578	34 752	8 195	8 633	346 761	20 486
45 à — 50 ...	11 496	12 488	544 926	40 849	7 529	8 028	356 806	23 734
50 à — 55 ...	13 149	14 267	686 085	57 603	8 622	9 157	450 208	33 677
55 à — 60 ...	10 365	11 402	603 594	55 814	6 653	7 170	381 718	31 802
60 à — 65 ...	9 891	10 930	615 405	63 171	6 332	6 821	393 884	36 042
65 à — 70 ...	8 050	8 979	542 208	59 366	5 129	5 533	345 476	33 797
70 à — 75 ...	7 148	8 023	516 725	60 442	4 623	4 977	334 165	35 039
75 à — 80 ...	6 102	6 887	477 267	58 707	3 995	4 334	308 918	34 310
80 à — 90 ...	9 178	10 291	776 039	104 458	5 956	6 502	503 172	60 368
90 à — 100 ...	6 175	6 988	583 930	85 678	4 113	4 519	388 851	50 957
100 à — 110 ...	5 568	6 206	580 257	91 888	4 016	4 328	418 103	59 112
110 à — 130 ...	6 386	7 117	759 921	129 939	4 546	4 924	541 065	82 307
130 à — 150 ...	3 900	4 250	543 399	100 063	2 838	3 046	396 008	64 850
150 à — 175 ...	2 871	3 133	462 860	91 643	2 428	2 600	391 219	68 888
175 à — 200 ...	1 761	1 901	327 847	68 279	1 409	1 525	262 084	48 756
200 à — 225 ...	1 154	1 468	285 729	61 953	1 239	1 312	271 183	50 511
225 à — 250 ...	871	948	206 327	46 185	757	803	179 222	35 343
250 à — 300 ...	1 183	1 274	321 018	75 115	1 009	1 066	275 367	58 247
300 à — 400 ...	998	1 064	342 414	87 641	923	979	316 975	75 456
400 à — 500 ...	458	483	203 099	55 068	395	410	174 809	45 069
500 à — 750 ...	397	419	238 866	69 460	310	322	186 037	52 642
750 à — 1 000 ...	118	123	101 759	31 344	120	127	101 599	30 134
1 000 à — 5 000 ...	196	201	325 509	113 854	142	148	242 797	82 720
5 000 et plus	7	7	106 646	38 360	7	7	44 639	16 628
Total :	**159 807**	**173 337**	**11 919 654**	**1 741 796**	**102 854**	**109 469**	**8 313 026**	**1 160 712**

TRANCHES DE REVENUS (1 000 F)	PERSONNES A CHARGE							
	4				5			
	Nombre		Revenus nets taxables	Taxe professionnelle correspondante	Nombre		Revenus nets taxables	Taxe professionnelle correspondante
	de déclarations	de personnes			de déclarations	de personnes		
20 ...	—	—	—	—	—	—	—	—
De 20 à — 25 ...	—	—	—	—	—	—	—	—
25 à — 30 ...	—	—	—	—	—	—	—	—
30 à — 35 ...	—	—	—	—	—	—	—	—
35 à — 40 ...	508	516	20 066	104	—	—	—	—
40 à — 45 ...	3 152	3 241	134 218	3 922	—	—	—	—
45 à — 50 ...	2 959	3 069	140 064	7 344	—	—	—	—
50 à — 55 ...	4 192	4 376	219 026	11 975	—	—	—	—
55 à — 60 ...	3 319	3 480	190 483	13 429	211	215	12 545	29
60 à — 65 ...	3 289	3 457	204 452	16 461	1 246	1 273	77 840	1 674
65 à — 70 ...	2 613	2 782	175 881	15 075	1 068	1 092	71 816	3 544
70 à — 75 ...	2 323	2 470	168 075	15 383	1 195	1 246	86 342	4 270
75 à — 80 ...	1 828	1 941	141 391	13 769	1 009	1 059	77 947	4 913
80 à — 90 ...	2 938	3 131	248 536	26 217	1 512	1 599	127 931	9 646
90 à — 100 ...	1 975	2 116	186 618	22 201	965	1 017	91 097	7 495
100 à — 110 ...	2 042	2 155	212 548	26 405	1 013	1 058	105 308	9 370
110 à — 130 ...	2 247	2 403	267 549	35 667	1 179	1 237	140 696	13 597
130 à — 150 ...	1 464	1 534	204 038	29 327	745	769	103 886	10 684
150 à — 175 ...	1 261	1 327	203 302	31 301	728	762	117 098	12 947
175 à — 200 ...	813	852	151 501	24 624	466	487	86 936	10 030
200 à — 225 ...	729	770	153 429	26 090	398	408	83 745	10 174
225 à — 250 ...	467	489	110 732	19 007	298	310	70 508	8 758
250 à — 300 ...	644	676	175 388	32 627	387	402	105 468	14 887
300 à — 400 ...	618	649	211 700	45 936	380	399	129 865	23 685
400 à — 500 ...	257	266	114 592	27 774	155	157	68 945	14 959
500 à — 750 ...	233	241	139 856	37 304	125	128	76 797	17 746
750 à — 1 000 ...	84	87	71 218	20 727	62	62	52 257	14 923
1 000 à — 5 000 ...	98	100	216 776	74 276	64	67	117 643	38 609
5 000 et plus	(1)	(1)	(1)	(1)	(1)	(1)	(1)	(1)
Total :	**40 053**	**42 128**	**4 061 441**	**576 944**	**13 206**	**13 747**	**1 804 669**	**231 940**

(1) Compris dans la tranche de 1 000 à — 5 000.

TRANCHES DE REVENUS (1 000 F)	PERSONNES A CHARGE							
	6				7			
	Nombre		Revenus nets taxables	Taxe professionnelle correspondante	Nombre		Revenus nets taxables	Taxe professionnelle correspondante
	de déclarations	de personnes			de déclarations	de personnes		
— 75 ...	—	—	—	—	—	—	—	—
De 75 à — 80 ...	66	68	5 243	8	—	—	—	—
80 à — 90 ...	618	630	52 297	1 325	—	—	—	—
90 à — 100 ...	507	534	47 792	1 953	13	13	1 294	2
100 à — 110 ...	533	553	55 360	2 955	202	206	21 079	266
110 à — 130 ...	609	632	72 661	4 186	355	367	42 305	780
130 à — 150 ...	395	412	55 030	3 438	218	227	30 583	638
150 à — 175 ...	352	361	56 637	3 837	232	241	37 318	832
175 à — 200 ...	239	248	44 568	3 135	152	157	28 331	671
200 à — 225 ...	239	243	50 310	3 669	134	137	28 306	700
225 à — 250 ...	166	171	39 250	2 895	131	135	31 095	828
250 à — 300 ...	252	266	68 454	6 607	160	164	43 374	2 180
300 à — 400 ...	236	242	81 333	12 072	143	147	48 705	5 291
400 à — 500 ...	95	96	41 885	7 921	50	52	22 050	3 515
500 à — 750 ...	62	62	37 246	8 470	65	65	39 137	8 288
750 à — 1 000 ...	24	24	20 013	5 315	10	10	8 885	2 469
1 000 à — 5 000 ...	43	44	81 022	26 196	13	14	19 491	5 939
5 000 et plus	(1)	(1)	(1)	(1)	—	—	—	—
Total :	**4 436**	**4 586**	**809 101**	**93 982**	**1 878**	**1 935**	**401 953**	**32 399**

TRANCHES DE REVENUS (1 000 F)	PERSONNES A CHARGE							
	8				9 et plus			
	Nombre		Revenus nets taxables	Taxe professionnelle correspondante	Nombre		Revenus nets taxables	Taxe professionnelle correspondante
	de déclarations	de personnes			de déclarations	de personnes		
— 250	—	—	—	—	—	—	—	—
De 250 à — 300	99	101	27 112	836	74	75	20 172	604
300 à — 400	78	83	26 332	2 363	82	82	28 298	2 764
400 à — 500	35	35	15 399	2 272	26	26	11 468	1 783
500 à — 750	32	33	18 963	3 885	29	29	16 761	3 201
750 à — 1 000	13	13	11 192	2 813	7	8	6 398	1 627
1 000 à — 5 000	9	9	14 992	4 497	12	12	23 248	7 288
5 000 et plus	—	—	—	—	(1)	(1)	(1)	(1)
Total :	**266**	**274**	**113 990**	**16 666**	**230**	**232**	**106 345**	**17 266**

(1) Compris dans la tranche de 1 000 à — 5 000.

Revenus nets soumis à l'impôt complémentaire personnel * — Exercice 1953 — Revenus réalisés en 1952

(Revenus et impôts en 1 000 F)

REVENUS DES PROFESSIONS INDÉPENDANTES (1).

Subdivision d'après les groupes d'activités et les tranches de revenus.

TRANCHES DE REVENUS (1 000 F)	UNIQUEMENT SOUMIS A L'I.C.P.				GROUPES D'ACTIVITÉS — Agriculture, Sylviculture, Pêche			
	Nombre de		Revenus nets taxables	I.C.P. correspondant	Nombre de		Revenus nets taxables	I.C.P. correspondant
	déclarations	personnes (2)			déclarations	personnes		
De — 30	585	585	16 058	81	1 590	1 607	42 740	215
De 30 à — 35	890	890	28 804	144	5 121	5 160	165 891	811
35 à — 40	730	730	27 248	136	6 983	7 065	261 151	1 242
40 à — 45	986	986	41 772	207	7 610	7 691	322 807	1 495
45 à — 50	1 016	1 018	48 245	239	5 846	5 951	276 807	1 274
50 à — 55	927	928	48 556	292	4 326	4 388	226 331	1 264
55 à — 60	809	812	46 448	375	3 078	3 140	176 446	1 313
60 à — 65	732	733	45 615	442	2 414	2 457	150 383	1 328
65 à — 70	609	610	41 013	456	1 753	1 791	118 046	1 188
70 à — 75	523	524	37 810	465	1 268	1 301	91 707	1 024
75 à — 80	469	470	36 283	487	944	970	73 029	890
80 à — 90	776	776	65 769	964	1 245	1 286	105 344	1 426
90 à — 100	573	574	54 319	877	794	811	75 188	1 086
100 à — 110	505	505	52 753	965	493	510	51 542	833
110 à — 130	768	768	91 895	1 999	567	582	67 621	1 268
130 à — 150	534	536	74 341	1 863	310	315	43 159	918
150 à — 175	476	476	76 749	2 398	206	211	33 066	846
175 à — 200	327	327	61 086	2 447	102	102	18 940	576
200 à — 225	259	260	54 826	2 574	55	57	11 649	453
225 à — 250	215	215	51 024	2 947	40	41	9 461	472
250 à — 300	312	312	85 340	5 985	36	37	9 873	624
300 à — 400	307	307	105 067	10 876	33	33	11 402	1 120
400 à — 500	151	152	67 007	9 069	12	12	5 451	741
500 à — 600	100	100	54 662	8 447	8	8	4 415	662
600 à — 800	97	97	67 196	11 800	11	12	8 432	1 547
800 à — 1 000	47	48	41 741	8 177	(4)	(4)	(4)	(4)
1 000 à — 5 000	87	87	183 812	47 106	7	7	11 778	2 929
5 000 et plus	(3)	(3)	(3)	(3)	—	—	—	—
Total :	**13 810**	**13 826**	**1 605 438**	**121 816**	**44 852**	**45 545**	**2 372 658**	**27 543**

(1) Ces revenus ne concernent que les impositions ordinaires à l'exclusion des cas spéciaux.
(2) Nombre de personnes ayant contribué au revenu taxable.
(3) Compris dans la tranche 1 000 à — 5 000.
(4) Compris dans la tranche de 600 à — 800.

(*) Se référer pour des chiffres plus détaillés à la brochure : « Statistique des revenus nets imposables assujettis à la taxe professionnelle et à l'impôt complémentaire personnel », Exercice 1953,

TRANCHES DE REVENUS (1 000 F)	GROUPES D'ACTIVITÉS							
	Industrie				Commerce			
	Nombre de		Revenus nets taxables	I.C.P. correspondant	Nombre de		Revenus nets taxables	I.C.P. correspondant
	déclarations	personnes			déclarations	personnes		
— 30	816	846	22 110	115	956	1 037	25 510	132
De 30 à — 35	2 780	2 883	90 401	453	2 663	2 811	86 751	436
35 à — 40	4 660	4 927	174 980	847	4 553	4 945	171 177	833
40 à — 45	8 429	8 861	359 187	1 720	7 610	8 183	324 271	1 565
45 à — 50	8 946	9 512	425 622	2 006	7 953	8 738	378 103	1 807
50 à — 55	9 867	10 457	516 615	2 990	8 561	9 484	447 818	2 602
55 à — 60	9 170	9 816	526 818	4 074	8 010	8 982	460 195	3 561
60 à — 65	8 710	9 330	543 646	5 026	7 316	8 198	456 771	4 233
65 à — 70	7 622	8 214	513 484	5 389	6 473	7 319	436 198	4 577
70 à — 75	6 415	6 098	464 049	5 388	5 231	5 915	378 432	4 399
75 à — 80	5 246	5 632	405 709	5 135	4 316	4 834	333 683	4 212
80 à — 90	8 794	9 447	745 637	10 306	6 988	7 796	592 929	8 237
90 à — 100	6 155	6 626	582 209	8 772	4 899	5 414	463 286	6 973
100 à — 110	4 432	4 737	463 381	7 823	3 455	3 786	361 828	6 125
110 à — 130	5 755	6 121	685 818	13 727	4 567	4 974	544 814	10 955
130 à — 150	3 422	3 614	476 156	11 078	2 680	2 905	372 535	8 651
150 à — 175	2 518	2 650	406 757	11 683	2 018	2 168	325 352	9 185
175 à — 200	1 567	1 662	292 258	10 470	1 258	1 355	234 446	8 315
200 à — 225	1 117	1 179	236 696	10 345	859	913	181 819	7 892
225 à — 250	790	834	186 945	9 430	558	595	132 061	6 688
250 à — 300	1 112	1 158	302 783	20 104	722	761	196 370	12 843
300 à — 400	1 139	1 177	390 325	39 247	565	589	191 521	18 869
400 à — 500	498	514	221 174	28 982	239	247	105 755	14 153
500 à — 600	250	260	138 055	21 470	122	130	68 323	10 744
600 à — 800	246	256	169 308	30 022	71	78	48 818	8 340
800 à — 1 000	119	125	105 353	21 106	44	45	39 253	7 847
1 000 à — 5 000	265	275	461 082	113 804	72	73	130 311	34 138
5 000 et plus	15	16	142 531	41 169	(1)	(1)	(1)	(1)
Total :	**110 855**	**118 037**	**10 049 087**	**442 678**	**92 759**	**102 275**	**7 488 328**	**208 310**

(1) Compris dans la tranche de 1 000 à — 5 000.

N. B. Les totalisations des données « revenus » et « impôts » des tableaux de la présente publication diffèrent parfois de quelques unités (milliers) des totaux repris dans ces tableaux. Ces discordances proviennent des arrondissements des montants en milliers de francs.

TRANCHES DE REVENUS (1 000 F)	GROUPES D'ACTIVITÉS							
	Finances, Services, Transports				PROFESSIONS LIBÉRALES — Médecins			
	Nombre de		Revenus nets taxables	I.C.P. correspondant	Nombre de		Revenus nets taxables	I.C.P. correspondant
	déclarations	personnes			déclarations	personnes		
— 30	782	866	20 509	106	(1)	(1)	(1)	(1)
De 30 à — 35	1 810	1 995	58 810	301	11	11	348	2
35 à — 40	3 193	3 642	119 781	596	11	12	408	2
40 à — 45	5 118	5 715	217 754	1 075	28	28	1 195	6
45 à — 50	5 106	5 807	242 835	1 195	41	42	1 960	9
50 à — 55	5 536	6 272	289 595	1 721	58	60	3 036	18
55 à — 60	5 075	5 814	291 317	2 297	54	55	3 122	25
60 à — 65	4 419	5 093	275 616	2 607	59	61	3 697	34
65 à — 70	3 820	4 391	257 344	2 775	90	93	6 040	64
70 à — 75	3 037	3 532	219 717	2 609	89	90	6 428	77
75 à — 80	2 538	2 944	196 256	2 520	91	91	7 021	88
80 à — 90	3 789	4 341	321 071	4 567	243	248	20 658	288
90 à — 100	2 758	3 138	260 866	4 018	249	259	23 791	357
100 à — 110	1 856	2 074	194 338	3 416	279	291	29 334	509
110 à — 130	2 426	2 682	289 389	6 020	659	672	79 103	1 563
130 à — 150	1 390	1 527	193 414	4 655	712	734	99 436	2 180
150 à — 175	928	984	149 532	4 467	824	856	133 597	3 589
175 à — 200	597	642	111 120	4 138	691	719	129 288	4 115
200 à — 225	342	365	72 298	3 243	535	555	113 342	4 422
225 à — 250	254	269	60 273	3 131	408	429	96 520	4 302
250 à — 300	327	347	89 429	6 183	516	539	140 439	8 080
300 à — 400	272	281	92 876	9 336	468	482	160 129	14 709
400 à — 500	117	123	51 524	6 900	177	185	78 208	9 896
500 à — 600	74	77	41 440	6 569	69	69	38 570	5 881
600 à — 800	34	35	23 937	4 203	37	39	25 043	4 228
800 à — 1 000	30	31	26 113	5 534	11	12	9 960	1 987
1 000 à — 5 000	36	36	58 847	14 599	10	12	14 545	3 168
5 000 et plus	—	—	—	—	—	—	—	—
Total :	**55 664**	**63 023**	**4 226 001**	**108 782**	**6 420**	**6 644**	**1 225 217**	**69 597**

(1) Compris dans la tranche de 30 à — 35

TRANCHES DE REVENUS (1 000 F)	GROUPES D'ACTIVITÉS							
	PROFESSIONS LIBÉRALES							
	Dentistes				Avocats			
	Nombre de		Revenus nets taxables	I.C.P. correspondant	Nombre de		Revenus nets taxables	I.C.P. correspondant
	déclarations	personnes			déclarations	personnes		
— 30	—	—	—	—	6	6	174	1
De 30 à — 35	(1)	(1)	(1)	(1)	9	9	293	1
35 à — 40	10	10	371	2	8	8	304	1
40 à — 45	9	9	384	2	28	28	1 196	6
45 à — 50	13	13	622	3	47	48	2 253	11
50 à — 55	24	26	1 253	7	43	44	2 266	14
55 à — 60	30	30	1 719	13	53	56	3 056	24
60 à — 65	30	32	1 882	18	54	56	3 384	32
65 à — 70	52	52	3 518	37	79	80	5 338	56
70 à — 75	35	35	2 532	30	69	75	4 974	56
75 à — 80	28	30	2 171	28	68	73	5 263	68
80 à — 90	66	67	5 593	77	145	150	12 269	170
90 à — 100	67	67	6 346	95	125	132	11 812	178
100 à — 110	77	81	8 112	143	124	130	12 988	217
110 à — 130	150	156	17 953	358	194	201	23 210	452
130 à — 150	95	97	13 186	291	158	168	22 065	513
150 à — 175	107	116	17 389	485	144	154	23 369	685
175 à — 200	72	78	13 436	427	101	102	18 841	648
200 à — 225	31	31	6 526	272	84	89	17 790	764
225 à — 250	33	34	7 773	343	47	50	11 114	548
250 à — 300	27	29	7 346	441	91	93	24 892	1 551
300 à — 400	15	16	5 291	497	74	74	25 188	2 317
400 à — 500	6	6	2 939	391	37	39	16 168	2 047
500 à — 600	—	—	—	—	24	25	13 306	2 012
600 à — 800	(2)	(2)	(2)	(2)	14	14	9 334	1 586
800 à — 1 000	—	—	—	—	5	5	4 348	842
1 000 à — 5 000	—	—	—	—	7	7	9 125	2 046
5 000 et plus	—	—	—	—	—	—	—	—
Total :	**977**	**1 015**	**126 342**	**3 961**	**1 838**	**1 916**	**284 319**	**16 848**

(1) Compris dans la tranche 35 à — 40.
(2) Compris dans la tranche 400 à — 500.

TRANCHES DE REVENUS (1 000 F)	GROUPES D'ACTIVITÉS — PROFESSIONS LIBÉRALES — Notaires				Total			
	Nombre de		Revenus nets taxables	I.C.P. correspondant	Nombre de		Revenus nets taxables	I.C.P. correspondant
	déclarations	personnes			déclarations	personnes		
— 30	—	—	—	—	51	52	1 387	7
De 30 à — 35	(1)	(1)	(1)	(1)	145	164	4 727	24
35 à — 40	(1)	(1)	(1)	(1)	265	311	9 968	50
40 à — 45	(1)	(1)	(1)	(1)	541	618	23 064	114
45 à — 50	10	10	434	2	665	773	31 751	156
50 à — 55	(2)	(2)	(2)	(2)	815	940	42 687	254
55 à — 60	8	8	436	3	946	1 113	54 417	428
60 à — 65	7	7	434	4	958	1 111	59 822	563
65 à — 70	(3)	(3)	(3)	(3)	1 072	1 221	72 174	763
70 à — 75	13	14	919	12	980	1 116	70 883	831
75 à — 80	5	5	392	5	949	1 067	73 493	934
80 à — 90	19	19	1 616	23	1 732	1 929	147 135	2 048
90 à — 100	21	21	1 995	30	1 650	1 825	156 576	2 349
100 à — 110	19	19	1 997	33	1 445	1 596	151 631	2 589
110 à — 130	46	46	5 440	106	2 535	2 740	303 034	6 034
130 à — 150	46	46	6 423	153	1 963	2 096	273 769	6 178
150 à — 175	66	67	10 754	293	1 985	2 122	321 386	8 942
175 à — 200	72	72	13 445	456	1 482	1 579	276 914	9 216
200 à — 225	71	72	15 121	601	1 104	1 170	233 948	9 550
225 à — 250	67	67	15 785	760	837	881	197 728	9 268
250 à — 300	145	148	39 685	2 517	1 143	1 198	311 838	19 014
300 à — 400	187	187	64 427	6 146	1 096	1 131	375 494	35 390
400 à — 500	131	133	58 159	7 407	471	489	208 643	26 661
500 à — 600	87	88	48 137	7 413	260	265	144 349	22 217
600 à — 800	63	64	43 302	7 379	171	180	116 981	20 027
800 à — 1 000	29	29	25 331	4 931	68	69	59 958	11 666
1 000 à — 5 000	23	24	33 531	7 798	84	89	132 055	31 657
5 000 et plus	—	—	—	—	6	6	37 755	10 736
Total :	**1 135**	**1 146**	**387 764**	**46 071**	**25 419**	**27 851**	**3 893 565**	**237 666**

(1) Compris dans la tranche de 45 à — 50.
(2) Compris dans la tranche de 55 à — 60.
(3) Compris dans la tranche de 70 à — 75.

TRANCHES DE REVENUS (1 000 F)	GROUPES D'ACTIVITÉS — Administrateurs				TOTAL GÉNÉRAL			
	Nombre de		Revenus nets taxables	I.C.P. correspondant	Nombre de		Revenus nets taxables	I.C.P. correspondant
	déclarations	personnes			déclarations	personnes		
— 30	5	5	133	1	4 785	4 998	128 448	656
De 30 à — 35	49	49	1 605	8	13 458	13 952	436 988	2 176
35 à — 40	78	79	2 949	15	20 462	21 699	767 254	3 718
40 à — 45	145	146	6 187	32	30 439	32 200	1 295 041	6 209
45 à — 50	255	260	12 186	62	29 787	32 059	1 415 550	6 739
50 à — 55	229	233	12 009	73	30 261	32 702	1 583 610	9 197
55 à — 60	290	298	16 665	135	27 378	29 975	1 572 305	12 183
60 à — 65	324	336	20 228	195	24 873	27 258	1 552 080	14 394
65 à — 70	368	388	24 822	272	21 717	23 934	1 463 081	15 420
70 à — 75	387	410	28 046	335	17 841	19 706	1 290 645	15 051
75 à — 80	369	388	28 576	370	14 831	16 305	1 147 028	14 547
80 à — 90	757	792	64 395	915	24 081	26 367	2 042 280	28 463
90 à — 100	688	718	65 267	1 000	17 517	19 106	1 657 711	25 074
100 à — 110	669	704	70 107	1 219	12 855	13 912	1 345 581	22 970
110 à — 130	1 180	1 235	141 347	2 892	17 798	19 102	2 123 917	42 896
130 à — 150	1 019	1 074	142 029	3 328	11 318	12 067	1 575 403	36 671
150 à — 175	1 066	1 127	172 937	5 079	9 197	9 738	1 485 779	42 600
175 à — 200	813	867	152 010	5 531	6 146	6 534	1 146 774	40 692
200 à — 225	687	725	145 960	6 369	4 423	4 669	937 195	40 426
225 à — 250	550	578	130 482	6 791	3 244	3 413	767 974	38 726
250 à — 300	913	958	250 057	16 872	4 565	4 771	1 245 690	81 624
300 à — 400	1 150	1 192	395 870	39 188	4 562	4 710	1 562 555	154 026
400 à — 500	671	699	300 505	39 751	2 159	2 236	960 059	126 256
500 à — 600	454	472	251 975	38 476	1 268	1 312	703 218	108 584
600 à — 800	430	443	297 810	51 689	1 056	1 096	728 893	126 914
800 à — 1 000	272	278	241 812	47 001	584	601	517 817	102 045
1 000 à — 5 000	688	706	1 223 929	301 961	1 233	1 267	2 142 641	528 566
5 000 et plus	36	36	329 161	92 580	63	64	568 620	162 113
Total :	**14 542**	**15 196**	**4 529 055**	**662 139**	**357 901**	**385 753**	**34 164 131**	**1 808 935**

Subdivision d'après les personnes à charge et les tranches de revenus.

TRANCHES DE REVENUS (1 000 F)	PERSONNES A CHARGE							
	0				1			
	Nombre de		Revenus nets taxables	I.C.P. correspondant	Nombre de		Revenus nets taxables	I.C.P. correspondant
	déclarations	personnes			déclarations	personnes		
— 30	3 859	3 859	105 180	533	636	786	15 759	84
De 30 à — 35	5 241	5 241	169 897	869	7 811	8 243	253 866	1 238
35 à — 40	3 895	3 895	145 562	742	10 212	11 015	383 521	1 869
40 à — 45	6 477	6 477	275 002	1 427	10 836	11 686	460 128	2 260
45 à — 50	5 077	5 077	240 453	1 231	11 305	12 493	538 829	2 648
50 à — 55	4 473	4 473	233 611	1 466	13 204	14 634	691 094	4 143
55 à — 60	3 268	3 268	187 297	1 583	11 121	12 428	638 000	5 096
60 à — 65	2 814	2 814	175 460	1 807	9 151	10 226	570 593	5 525
65 à — 70	2 152	2 152	144 843	1 711	7 573	8 558	510 157	5 681
70 à — 75	1 829	1 829	132 246	1 740	6 105	6 938	441 702	5 454
75 à — 80	1 519	1 519	117 486	1 674	5 195	5 851	401 745	5 395
80 à — 90	2 486	2 486	211 009	3 324	8 067	9 011	683 557	10 124
90 à — 100	1 794	1 794	169 702	2 940	5 639	6 289	533 314	8 689
100 à — 110	1 433	1 433	149 780	2 937	4 105	4 551	429 723	7 921
110 à — 130	1 957	1 957	233 553	5 497	5 478	6 015	653 367	14 426
130 à — 150	1 236	1 236	171 798	4 678	3 387	3 710	471 572	12 200
150 à — 175	1 076	1 076	173 902	6 011	2 702	2 893	436 282	14 191
175 à — 200	676	676	126 231	5 518	1 677	1 807	312 534	12 772
200 à — 225	518	518	109 618	5 794	1 248	1 345	264 540	13 211
225 à — 250	375	375	88 754	5 518	874	935	206 791	12 178
250 à — 300	557	557	152 316	11 983	1 249	1 323	341 537	25 774
300 à — 400	555	555	190 674	20 850	1 297	1 358	444 940	47 184
400 à — 500	285	285	127 372	17 791	614	647	274 316	37 778
500 à — 600	190	190	105 467	16 761	398	417	220 015	34 652
600 à — 800	177	177	122 004	21 601	339	353	234 767	41 903
800 à — 1 000	100	100	88 700	17 977	217	227	192 759	38 301
1 000 à — 5 000	201	201	344 284	84 688	454	467	829 607	207 249
5 000 et plus	13	13	108 677	31 381	24	24	203 677	58 373
Total :	**54 233**	**54 233**	**4 600 873**	**280 033**	**130 918**	**144 230**	**11 638 692**	**636 319**

TRANCHES DE REVENUS (1 000 F)	PERSONNES A CHARGE							
	2				3			
	Nombre de		Revenus nets taxables	I.C.P. correspondant	Nombre de		Revenus nets taxables	I.C.P. correspondant
	déclarations	personnes			déclarations	personnes		
— 30	232	279	5 975	31	58	74	1 534	8
De 30 à — 35	301	347	9 776	52	105	121	3 449	17
35 à — 40	6 231	6 637	233 543	1 084	124	152	4 627	24
40 à — 45	8 814	9 471	376 601	1 757	4 307	4 559	183 102	763
45 à — 50	8 671	9 450	410 758	1 920	4 725	5 028	225 084	937
50 à — 55	7 352	8 018	384 972	2 196	5 225	5 568	273 564	1 389
55 à — 60	8 772	9 770	504 974	3 866	4 197	4 488	240 887	1 629
60 à — 65	8 108	9 081	505 944	4 655	3 978	4 083	237 504	1 954
65 à — 70	6 585	7 369	443 258	4 678	4 284	4 679	288 760	2 715
70 à — 75	5 359	6 028	387 695	4 537	3 405	3 699	246 315	2 564
75 à — 80	4 293	4 792	332 102	4 227	2 851	3 122	220 445	2 501
80 à — 90	6 815	7 661	577 728	8 119	4 698	5 088	398 306	4 992
90 à — 100	4 649	5 199	439 814	6 800	3 389	3 650	320 865	4 417
100 à — 110	3 384	3 712	354 287	6 208	2 321	2 521	243 014	3 783
110 à — 130	4 397	4 789	523 518	10 935	3 328	3 578	397 318	7 418
130 à — 150	2 638	2 857	366 607	8 976	2 111	2 238	293 841	6 421
150 à — 175	1 901	2 057	307 265	9 443	1 637	1 758	263 950	7 208
175 à — 200	1 273	1 378	237 404	9 224	1 113	1 200	207 943	7 216
200 à — 225	897	967	189 936	8 989	738	772	156 524	6 594
225 à — 250	678	716	160 748	8 956	537	566	127 134	6 302
250 à — 300	790	841	215 562	15 496	769	805	209 312	13 810
300 à — 400	799	831	273 645	28 315	720	750	246 378	24 216
400 à — 500	366	387	162 032	21 811	309	317	136 528	17 941
500 à — 600	214	224	118 646	18 633	163	171	90 316	13 985
600 à — 800	174	184	120 305	21 067	142	151	97 533	16 702
800 à — 1 000	73	76	65 026	12 889	71	74	62 212	12 073
1 000 à — 5 000	194	200	330 303	82 195	143	150	242 896	59 781
5 000 et plus	8	8	107 485	29 683	7	7	53 980	15 515
Total :	**93 968**	**103 329**	**8 145 907**	**336 742**	**55 275**	**59 369**	**5 473 318**	**242 872**

TRANCHES DE REVENUS (1 000 F)	PERSONNES A CHARGE							
	4				5			
	Nombre de		Revenus nets taxables	I.C.P. correspondant	Nombre de		Revenus nets taxables	I.C.P. correspondant
	déclarations	personnes			déclarations	personnes		
— 30	—	—	—	—	—	—	—	—
De 30 à — 35	—	—	—	—	—	—	—	—
35 à — 40	—	—	—	—	—	—	—	—
40 à — 45	5	7	209	1	—	—	—	—
45 à — 50	9	11	426	3	—	—	—	—
50 à — 55	7	9	368	3	—	—	—	—
55 à — 60	20	21	1 148	10	—	—	—	—
60 à — 65	1 001	1 053	62 517	453	—	—	—	—
65 à — 70	1 123	1 176	76 064	635	—	—	—	—
70 à — 75	1 143	1 212	82 688	755	—	—	—	—
75 à — 80	971	1 019	75 094	748	—	—	—	—
80 à — 90	2 012	2 117	171 418	1 902	6	7	480	4
90 à — 100	1 681	1 789	159 137	1 923	365	385	34 879	305
100 à — 110	1 178	1 245	123 318	1 672	433	449	45 350	447
110 à — 130	1 719	1 813	205 300	3 347	832	862	99 933	1 189
130 à — 150	1 104	1 151	154 135	2 941	627	655	87 312	1 201
150 à — 175	955	999	154 493	3 727	532	549	85 767	1 461
175 à — 200	651	688	121 057	3 649	407	425	76 061	1 658
200 à — 225	472	500	100 088	3 674	263	270	55 594	1 466
225 à — 250	344	364	81 268	3 504	215	225	50 918	1 576
250 à — 300	473	497	128 984	7 668	306	317	83 442	3 938
300 à — 400	470	480	160 602	15 047	302	308	103 087	8 648
400 à — 500	248	258	110 380	14 136	138	142	61 528	7 460
500 à — 600	121	123	67 266	10 134	75	79	41 977	6 205
600 à — 800	102	107	70 235	11 981	59	59	40 899	6 880
800 à — 1 000	44	44	39 088	7 569	29	29	25 668	4 982
1 000 à — 5 000	99	102	168 674	41 409	66	70	116 009	28 205
5 000 et plus	5	6	58 968	17 044	(1)	(1)	(1)	(1)
Total :	**15 957**	**16 791**	**2 372 922**	**153 934**	**4 655**	**4 831**	**1 008 903**	**75 625**

(1) Compris dans la tranche de 1 000 à — 5 000.

TRANCHES DE REVENUS (1 000 F)	PERSONNES A CHARGE							
	6				7			
	Nombre de		Revenus nets taxables	I.C.P. correspondant	Nombre de		Revenus nets taxables	I.C.P. correspondant
	déclarations	personnes			déclarations	personnes		
— 110	—	—	—	—	—	—	—	—
De 110 à — 130	88	89	11 037	84	—	—	—	—
130 à — 150	215	220	30 139	254	—	—	—	—
150 à — 175	294	303	47 689	501	100	103	16 431	58
175 à — 200	225	233	42 179	549	124	127	23 366	107
200 à — 225	167	171	35 490	563	120	126	25 406	136
225 à — 250	125	131	29 698	552	96	101	22 661	139
250 à — 300	178	185	48 344	1 658	107	108	29 418	728
300 à — 400	199	200	68 228	5 110	102	106	34 917	2 262
400 à — 500	84	85	36 862	4 116	45	45	19 823	2 018
500 à — 600	41	42	22 670	3 168	36	36	20 226	2 864
600 à — 800	26	26	17 811	2 852	23	23	15 554	2 388
800 à — 1 000	22	23	19 373	3 592	12	12	10 720	1 966
1 000 à — 5 000	42	42	78 758	19 052	15	16	23 877	5 618
5 000 et plus	(1)	(1)	(1)	(1)	—	—	—	—
Total :	**1 706**	**1 750**	**488 444**	**42 051**	**780**	**803**	**242 400**	**18 283**

TRANCHES DE REVENUS (1 000 F)	PERSONNES A CHARGE							
	8				9 et plus			
	Nombre de		Revenus nets taxables	I.C.P. correspondant	Nombre de		Revenus nets taxables	I.C.P. correspondant
	déclarations	personnes			déclarations	personnes		
— 250	—	—	—	—	—	—	—	—
De 250 à — 300	80	82	21 488	304	56	56	15 289	266
300 à — 400	59	63	19 985	1 149	59	59	20 099	1 245
400 à — 500	43	43	19 298	2 003	27	27	11 919	1 204
500 à — 600	17	17	9 498	1 274	13	13	7 137	908
600 à — 800	9	10	6 372	1 018	5	6	3 414	523
800 à — 1 000	6	6	5 262	1 045	10	10	9 009	1 652
1 000 à — 5 000	13	13	17 337	3 786	12	12	26 729	6 700
5 000 et plus	—	—	—	—	(1)	(1)	(1)	(1)
Total :	**227**	**234**	**99 241**	**10 580**	**182**	**183**	**93 596**	**12 497**

(1) Compris dans la tranche de 1 000 à — 5 000.

Informations et documentation

I. — COMITÉS ET COMMISSIONS.

Le *Comité permanent du Conseil supérieur de Statistique* s'est réuni le 14 septembre 1957.

Ordre du jour :

1) Examen d'un projet d'arrêté ministériel prescrivant le recensement des ensemencements d'hiver et du bétail au 1er janvier 1958;
2) Examen d'un projet d'arrêté royal modifiant l'arrêté royal du 24 mai 1954 coordonnant et modifiant les arrêtés relatifs aux statistiques annuelles de la production industrielle;
3) Examen d'un projet d'arrêté ministériel modifiant l'arrêté ministériel du 29 octobre 1956 prescrivant l'établissement d'une statistique mensuelle de l'activité et des stocks dans certains secteurs de l'industrie chimique;
4) Examen d'un projet d'arrêté ministériel modifiant certains arrêtés ministériels prescrivant des statistiques de la production, de l'activité industrielle ou des stocks.

Le *Groupe de Travail du Conseil supérieur de Statistique* pour le recensement général de la population au 1er janvier 1960 s'est réuni les 7 et 19 octobre 1957.

Ordre du jour : poursuite de l'examen du projet de formulaire modèle *Abis* pour le recensement général.

La *Commission de la Comptabilité nationale.*

La *Commission plénière* s'est réunie le 26 septembre 1957.

Cette séance a été consacrée à une discussion de l'organisation des travaux à l'issue de laquelle les mandats des trois sous-commissions ont été arrêtés.

Le *Bureau de la Commission* s'est réuni les 18 juillet, 26 septembre, 10 octobre et 17 octobre 1957.

La première séance a été consacrée à un échange de vues sur l'organisation des travaux de la Commission et les mandats des trois sous-commissions. Les deux séances suivantes ont été consacrées à la mise au point du projet de règlement d'ordre intérieur à soumettre à l'approbation de la Commission plénière. Enfin, au cours de la dernière séance, il a été discuté de l'organisation des travaux des sous-commissions sous l'angle particulier des besoins en personnel.

La *sous-commission des Revenus* s'est réunie le 4 octobre 1957.

Au cours de cette séance, il a été procédé à un examen général du mandat de la sous-commission et à la création d'un groupe de travail chargé de faire rapport sur la question de l'épargne.

La *sous-commission des Dépenses* s'est réunie le 15 octobre 1957.

Cette séance a été consacrée à un inventaire de la documentation existante.

II. — PUBLICATIONS RÉCENTES DE L'I.N.S.

La statistique agricole — Année 1956 (109 pages).

Comme les publications antérieures traitant du même objet, cette brochure constitue une synthèse des principales statistiques agricoles dressées en Belgique au cours de l'année sous revue.

Les commentaires et tableaux traitant de la climatologie, des recensements agricoles, de la production agricole, des animaux abattus pour la consommation, de l'état sanitaire du cheptel, de l'activité de l'industrie laitière et de la pêche maritime sont complétés par une série de tableaux relatifs aux statistiques suivantes : recensement des stocks de bois, inventaire des bois soumis au régime forestier, activité des meuneries, approvisionnement en semences sélectionnées, engrais chimiques, mercuriales agricoles, indice des prix agricoles, indice des frais de production et valeur de la production agricole et horticole.

Statistique des accidents de roulage et de la circulation sur la voie publique — Année 1956 (125 pages).

Comme celle relative à la statistique de l'année 1955, cette brochure fournit notamment le nombre d'accidents et de victimes dans les différentes régions du pays :

a) par province;
b) dans les cinq grands centres (Anvers, Bruxelles, Charleroi, Gand et Liège);
c) par commune.

On y trouve d'autre part une répartition détaillée des accidents et des victimes d'après certaines caractéristiques en relation avec :

1° la nature du véhicule ou de l'usager de la route;
2° l'âge des conducteurs, des passagers et des piétons;
3° les circonstances ayant donné lieu à l'accident;

4° le moment de l'accident (jour et heure);
5° le lieu de l'accident;
6° le revêtement et l'état de la route;
7° les conditions atmosphériques.

Statistique criminelle de la Belgique — Année 1954 (141 pages).

Cette statistique fournit une image de la situation criminelle dans le pays. Ne s'attachant pas à l'activité judiciaire proprement dite, elle étudie l'individu condamné sous ses différents aspects du sexe, de l'état civil, de l'âge, de la profession, etc. De nombreux tableaux rétrospectifs permettent de suivre aisément l'évolution des différents phénomènes dans le temps.

Elle se complète d'une statistique des infractions qui donne la répartition des actes délictueux selon le lieu et le mois où ils ont été commis.

Statistiques judiciaires — N° 2 — 1955.

La deuxième brochure contient la *statistique des condamnations prononcées par les tribunaux correctionnels et les tribunaux militaires* pendant l'année 1955, et la *statistique des juridictions du travail* pour la même année.

Le nombre des condamnations correctionnelles est, en 1955, de 45 944 contre 44 922 en 1954. Le total se décompose comme suit :

Crimes correctionnalisés	2 925
Délits prévus par le Code pénal . . .	30 300
Contraventions prévues par le Code pénal	294
Infractions à des lois spéciales	12 425

15 728 de ces condamnations infligeaient des peines privatives de liberté.

Les entreprises d'assurances sur la vie — 1952-1955.

Dans le numéro 1 de janvier 1955 du « Bulletin de Statistique » a paru un article intitulé « Les entreprises d'assurances sur la vie pendant l'année 1951 ». L'article en question constituait la synthèse du rapport que M. le Ministre des Affaires économiques est tenu de faire aux Chambres concernant l'exécution de la loi du 25 juin 1930 relative au contrôle des entreprises d'assurances sur la vie. Le travail a été effectué par l'Administration du Commerce, service des Assurances, en collaboration avec l'Institut national de Statistique.

Un rapport similaire relatif aux opérations des entreprises d'assurances sur la vie pendant les années 1952 à 1955 vient d'être déposé par M. le Ministre fin du mois d'août dernier. Contrairement à ce qui a été fait pour 1951, il ne sera pas reproduit dans le « Bulletin de Statistique ». Les lecteurs que la chose intéresse peuvent obtenir des exemplaires du rapport en s'adressant soit à l'Institut national de Statistique, service de documentation, 44 rue de Louvain, soit au Service d'Inspection des assurances, 4, rue de la Chancellerie. Le prix de la publication a été fixé à 25 francs.

PUBLICATIONS DE
L'INSTITUT NATIONAL DE STATISTIQUE
ET DU CENTRE NATIONAL DE CALCUL MÉCANIQUE

Toutes les publications figurant dans cette liste peuvent être consultées à la Bibliothèque Fonds Quetelet, 32, rue du Luxembourg, à Bruxelles. Celles pour lesquelles il y a une indication de prix sont en vente à l'Institut national de Statistique, 44, rue de Louvain, à Bruxelles — Compte Chèques post. n° 828.26.

I. – STATISTIQUES GÉNÉRALES

Documents statistiques sur le Royaume : 1er à 6e (recueil), publication officielle, 1832 à 1841.

Documents statistiques, de 1857 à 1869 (13 vol.).

Annuaire statistique de la Belgique et du Congo belge : publication annuelle, 1re année : 1870. A partir de 1945 (tome LXVII) : 100 F.

Bulletin trimestriel publié par (le Bureau de la Statistique générale) l'Office central de Statistique : 1re année, n° 1 (sep. 1909) à 21e année, n° 84 (déc. 1935).

Bulletin de Statistique publié par l'Institut national de Statistique : nouvelle série, 22e année, n° 1 (janvier 1936); mensuel. A partir de 1952, l'abonnement : 350 F l'an; le numéro : 35 F.

Exposé de la situation du Royaume : de 1841 à 1850, de 1851 à 1860, de 1861 à 1875, de 1876 à 1900.

Bulletin de la Commission centrale de Statistique, de 1843 à 1956.

II. – COMPTES RENDUS DE RECENSEMENTS GÉNÉRAUX

Recensements généraux, 1846, 1856, 1866, 1876, 1880, 1890, 1900, 1910, 1920, 1930, (Tomes I, V, VII et VIII : épuisés — tome II : 50 F — tome III : 50 F — tome IV : 35 F — tome VI : 25 F).

Recensement économique et social au 27 février 1937 :

TOME I : *Exposé des méthodes, résultats définitifs du recensement des établissements industriels* (partie économique) (épuisé).

TOME II : *Résultats définitifs du recensement des établissements industriels* (partie économique) (épuisé).

TOME III : *Les établissements commerciaux* (épuisé).

TOME IV : *Les établissements industriels* (partie sociale).

TOME V : *Les établissements commerciaux* (partie sociale).

TOME VI : *Recensement des inoccupés,* 1 fasc. in-4° par prov. : 5 F; le Royaume, 1 fasc. in-4° : 5 F.

TOME VII : *Recensement des diplômés de l'enseignement supérieur,* 1 vol. in-4° : 30 F.

TOME VIII : *Enquête sur le régime du travail et les salaires payés en agriculture* (épuisé).

Recensement général de la population au 31 décembre 1947 : « Relevé du nombre des habitants du Royaume par province, par arrondissement administratif et par commune » : 20 F.

Répartition au point de vue des langues parlées – 1 vol: 75 F.

Recensement général de la population, de l'industrie et du commerce au 31 décembre 1947 :

TOME I : Exposé des méthodes – Population, densité, étendue territoriale et contenance imposable du sol et des bâtiments, par commune — Recensement des religieux – 1 vol. : 250 F.

TOME II : Relevé général des maisons et autres bâtiments par commune, arrondissement et province – Caractéristiques des maisons particulières, données par groupes de communes, arrondissement et province – 1 vol. : 100 F.

TOME III : Recensement des logements – Répartition des logements d'après le nombre d'occupants et le nombre de pièces – 1 vol. : 140 F.

TOME IV : Répartition de la population suivant l'état civil, la nationalité, le degré d'instruction et le lieu de naissance : 1 vol. : 150 F.

TOME V : Répartition de la population par âge, par sexe et état civil – 1 vol. : 250 F.

TOME VI : Recensement des ménages – 1 vol. : 200 F.

TOME VII : Recensement des familles – 1 vol. : 100 F.

TOME VIII : Répartition de la population d'après l'activité et la profession – : 1 vol. : 200 F.

TOME IX : Recensement du commerce – 2 vol. : 200 F.

TOME X : Recensement de l'industrie – 1 vol. : 200 F.

TOME XI : Salaires dans l'industrie – 2 vol. : 300 F.

TOME XII : Salaires dans le commerce – 1 vol. : 200 F.

TOME XIII : Recensement des diplômés de l'Enseignement supérieur – 1 vol. : 75 F.

Recensement des maisons et autres bâtiments et des logements en 1930, 1 vol. : in-4° : 20 F.

Recensement des logements en 1930, dans les agglomérations urbaines et dans les communes de 10 000 habitants et plus. 1 vol. in-4° : 10 F.

III. – STATISTIQUES SPÉCIALES

A. — DÉMOGRAPHIE ET LOGEMENT

Relevé officiel du chiffre de la population au 31 décembre (annuel) – à partir de 1945, prix : 10 F.
Statistique du mouvement de la population et de l'Etat civil en 1890. Id. en 1900 (1 vol.) épuisé – **Id. de 1901 à 1910** (1 vol.) épuisé – **Id. de 1911 à 1920** (1 vol. à 30 F).
Statistique des étrangers : au 30 juin 1938 : 20 F ; au 15 septembre 1939 : 25 F ; au 1 novembre 1954 : 15 F.
Démographie de la Belgique 1921-1939, 1 vol. in-4° Prix : 135 F – **1940-1945**, 1 vol. in-4° : 60 F.
Mouvement de la population des communes. Année 1954 : 40 F., 1955 : 30 F., 1956 : 30 F.
Mouvement de la population au cours de l'année ... Extrait du Bull. de Stat. – 1948 à 1955 : 15 F par année.
Les naissances et les décès. Extrait du Bull. de Stat. – 1946 à 1955 : 15 F par année.
Mariages et divorces. Extrait du Bull. de Stat. – 1949 à 1955 : 15 F par année.
Les mouvements migratoires. Extrait du Bull. de Stat. – 1948, 1950 et 1955 : 10 F par année.
Statistique des autorisations de bâtir. Année 1953 : 20 F, 1955 : 20 F.
Statistique des bâtiments construits en 1953. Extrait du Bull. de Stat. – : 5 F, **1954** : 5 F, **1955** : 5 F.
Les causes de la mortalité. Année 1953 : 10 F, année 1954 : 10 F, 1955 : 10 F.
Répartition de la population par âge 1900 à 1954: 30 F.
Statistique des causes de décès. Année 1954 : 25 F., année 1955 : 25 F.

B. — COMMERCE ET TRANSPORT

Bulletin mensuel du commerce extérieur de l'U.E.B.L. – Année 1939 : janvier, avril 1940, 1 vol. in4° : 120 F – Abonnement annuel à partir de 1952 : 1500 F l'an, le numéro : 150 F – Editions de décembre 1948 à 1952 sont épuisées.
Statistique annuelle du commerce extérieur de l'U.E.B.L. – Année 1949, 1950, Prix : 200 F.
Statistique mensuelle du trafic international des ports – Abonnement annuel à partir de 1950 : 200 F.
Statistique de la navigation maritime (trimestriel) – Abonnement annuel à partir de 1950 : 50 F.
Navigation du Rhin, 1949 à 1956, par année : 25 F.
Statistique des accidents de roulage et de la circulation – Années 1927, 1928, 1929. Prix : 10 F la brochure
Statistique des accidents de roulage et de la circulation sur la voie publique. Extrait du Bull. de Stat. – 1948 à 1955 : 15 F par année. – 1954 : 40 F. – 1955 : 50 F.
Statistique des véhicules à moteur. Situation au 15 décembre 1953. Prix : 75 F, 1954 : 75 F.
Statistique des véhicules à moteur. Extrait du Bull. de Stat. – 1946 à 1952 : 10 F par année, 1953 : 15 F., 1954 : 10 F.
Recensement de la circulation routière. Extrait du Bull. de Stat. – année 1952 : 20 F., année 1955 : 20 F.
Statistique de la navigation intérieure. Extrait du Bull. de Stat. – 1951 à 1955 : 10 F par année.
Mouvement des aérodromes belges. Extrait du Bull. de Stat. – 1953 à 1956 : 10 F. par année.
Statistique des ventes à tempérament. Extrait du Bull. de Stat. — 2e trimestre 1954 : 10 F ; 2e semestre 1954 : 10 F. 1er semestre 1955 : 10 F, 2e semestre 1955 : 10 F, 1er semestre 1956 : 10 F, 2e semestre 1956 : 10 F.
Le commerce ambulant en Belgique. Extrait du Bull. de Stat. – Situation au 1-1-1950, au 1-1-1954 et au 1-1-1956 : 10 F par extrait.
Statistique du tourisme et de l'hôtellerie. Extrait du Bull. de Stat. – 1954 à 1956 : 10 F. par année.
Statistique des véhicules à moteur neufs mis en circulation. – Année 1955 : 80 F., année 1956 : 80 F.

C. — AGRICULTURE ET INDUSTRIE

Agriculture. Recensement général au 31 décembre 1929, 1 vol. in-4° : épuisé.
Agriculture. Recensement général de 1950
TOME I : Exposé des méthodes : Résultats de la 1re phase du recensement (15 mai 1950) – cultures – mode de faire valoir – morcellement, 1 vol. : 300 F.
TOME II : Relevé des animaux, 1 vol. : 100 F.
TOME III : Résultats du recensement horticole au 15 mai 1950 1 vol. : 125 F.
TOME IV : Recensement forestier 1 vol. : 100 F.
TOME V : Composition des ménages des exploitations agricoles, main-d'œuvre agricole, matériel et installations agricoles 1 vol. : 150 F.
TOME VI : Cultures dérobées – naissances du bétail – denrées alimentaires employées pour le bétail – amendements et engrais – plants et semences – améliorations foncières – salaires et fermages – ventes de propriétés et terres 1 vol. : 125 F.
Résultats par commune « **Situation des terres** » 1 vol. par province : 50 F.
Estimation de la production agricole pour les années culturales 1928 à 1956. : 20 F par année.
Recensement agricole et horticole au 15 mai 1941 à 1956: 20 F par année.
Recensement des emblavures d'hiver et du bétail au 1er janvier 1941 à 1957. Prix : 20 F par année.
La statistique agricole, 1946, 1947, 1948 (épuisés), **1949 à 1955.** Prix : 40 F par année.
Bilan énergétique de la Belgique. Extrait du Bull. de Stat. – Années 1951-1952 (1 vol.) : 15 F.
Statistique des établissements dangereux, insalubres ou incommodes. Extrait du Bull. de Stat. — Année 1953 : 10 F ; 1er semestre 1954 : 10 F, année 1954 : 10 F, 1er semestre 1955 : 10 F.

D. — PRIX ET SALAIRES, STATISTIQUES SOCIALES

Statistique des accidents du travail. Année 1931, 1 vol. in-4° : 175 F.
Id : année 1937, 2 vol. in-4°, 1er vol. : 75 F ; 2e vol. : 120 F.
Id : années 1938, 1939, 1940, 1 vol. in-4° : 250 F.
Id : année 1947 : Tome I : 200 F. ; Tome II : 150 F.
Accidents du travail survenus aux ouvriers et employés de 1948 à 1951. Extrait du Bull. de Stat. : 15 F par année.
L'Emigration des ouvriers saisonniers belges vers la France. Extrait du Bull. de Stat. – Années : 1948, 1951 et 1952 : 15 F par année.
Statistique des permis de travail délivrés aux travailleurs étrangers. Extrait semestriel du Bull. de Stat. – 1950 à 1955 : 15 F par semestre.
Recensement général des chômeurs complets. Extrait du Bull. de Stat. Situation au 15-5-1952, 14-11-1952, 15-5-1953 et 15-5-1954 : 10 F par extrait.

Salaires dans l'industrie. (Recensement au 31-12-1947). Extrait du Bull. de Stat. : 15 F.
Statistique du personnel rémunéré de l'État au 31-12-1953. — 40 F.
Les indices des salaires dans l'industrie, année 1954: 10 F.
Salaires dans le commerce. (Recensement au 31-12-1947). Extrait du Bull. de Stat. : 15 F.
Index des prix de gros. Extrait du Bull. de Stat. – 1921 à 1953 : 5 F.
Index des prix de détail. Extrait du Bull. de Stat. – 1921 à 1953 : 5 F.
Le nouvel indice des prix de détail: 5 F.

E. — STATISTIQUES FINANCIÈRES

Aperçu statistique sur l'Evolution des Finances de l'Etat au cours de la période décennale 1931-1940, 1 vol. in-4°. Prix :15 F.
Statistique des budgets communaux de l'exercice 1937 pour les communes de 5 000 hab. et plus, 1 vol. in-4° : 12,50 F.
Statistique des budgets communaux de l'exercice 1938 pour les communes de 5 000 hab. et plus et pour les provinces; 1 vol. in-4° : 20 F – **Id.** pour **1939** : 25 F – **Id.** pour **1940** : 25 F.
Statistique des finances communales (comptes de 1939, budgets de 1941, avec un aperçu des comptes provinciaux de 1939 et des budgets de 1941), 1 vol. in-4° : 150 F — **Id. (comptes de 1940, budgets de 1942),** 1 vol. in-4° : 150 F — **Id. (comptes de 1941, budgets de 1943),** 1 vol. in-4° : 150 F.
Opérations de la trésorerie de 1940 à 1950, la situation de la dette publique de 1935 à fin 1950 et le bilan de l'Etat. Extrait du Bull. de Stat. : 15 F.
Dépenses du personnel des communes et des provinces au cours des années 1949 et 1950. Extrait du Bull. de Stat. : (1 vol.) : 15 F.
Données statistiques concernant le Fonds des rentes. Extrait du Bull. de Stat. – 1945 à 1953 : (1 vol.) : 10 F.
Aperçu des opérations en matière d'impôts au cours de l'exercice... Extrait du Bull. de Stat. – 1951 et 1952 : 15 F par année.
Statistique des finances des Commissions d'assistance publique de 1939 à 1954. Extrait du Bull. de Stat. (1 vol) : 15 F.
Statistique des finances provinciales. Comptes 1939 à 1951. Budgets 1952-1953. Extrait du Bull. de Stat. : 15 F.
Evolution de la dette des administrations et établissements publics locaux de 1939 à 1952. Extrait du Bull. de Stat. (1 vol.) : 15 F.
La Caisse nationale de crédit professionnel en 1952. Extrait du Bull. de Stat. : 10 F.
Le Crédit agricole en ... Extrait du Bull. de Stat. – 1950 et 1951 : 10 F par année.
Les émissions des sociétés belges et congolaises en 1954. (1 vol.): 40 F, 1955 (1 vol.): 40 F.
Statistique des revenus imposables assujettis à la taxe professionnelle et à l'impôt complémentaire personnel: Exercices 1951-1952:
1re **partie:** commentaire: 15 F.
2e **partie:** exercice 1951: 30 F.
3e **partie:** exercice 1952: 30 F.
Statistique générale. Budgets communaux. Année 1956 (1 vol.): 10 F.
Statistique des finances des Commissions d'Assistance Publique - Comptes de 1953 et Budgets de 1955: 20 F.
Rapport sur l'exécution de la loi du 25 juin 1930 relative au contrôle des Entreprises d'Assurances sur la Vie pendant les années 1952 à 1955 (1 vol.): 25 F.

F. — STATISTIQUES JUDICIAIRES

Statistique judiciaire de la Belgique (1931-1940), 1 vol. in-4°. Prix : 80 F.
Id. : année 1941, 1 vol. in-4°. Prix : 90 F — **Id. : année 1942,** 1 vol. in-4°. Prix 100 F — **Id. : année 1943,** 1 vol. in-4°. Prix : 100 F.
Statistique criminelle de la Belgique 1944 à 1954. 100 F par volume.
Statistique de l'activité de la justice. Extrait du Bull. de Stat. – 1944 à 1954 : 15 F par année.
Condamnations correctionnelles. Extrait du Bull. de Stat. — 1944 à 1954 : 15 F par année.
Statistique de la protection de l'enfance. Extrait du Bull. de Stat. : 1944 à 1955 : 15 F par année.
Statistique de la défense sociale. Extrait du Bull. de Stat. : 1944 à 1955 : 10 F par année.
Statistique des grâces et libérations conditionnelles. Extrait du Bull. de Stat. – 1944 à 1955 : 10 F par année.
Statistique des divorces et séparations de corps. Extrait du Bull. de Stat. – 1944 à 1954 : 10 F par année.
Statistique du vagabondage et de la mendicité. Extrait du Bull. de Stat. – 1944 à 1955 : 10 F par année.
Statistique des adoptions. Extrait du Bull. de Stat. : 1944 à 1955 : 10 F par année.
Statistique des actes notariés. Extrait du Bull. de Stat. – 1944 à 1955 : 10 F par année.
Statistique des concordats et faillites. Extrait du Bull. de Stat. – 1944 à 1954 : 10 F par année.
Statistique des juridictions du travail. Extrait du Bull. de Stat. – 1944 à 1954 : 5 F par année.
Statistique du Conseil d'Etat. Extrait du Bull. de Stat. – 1944 à 1955 : 5 F par année.
Statistique des déchéances du droit de conduire un véhicule. Extrait du Bull. de Stat. – 1944 à 1955 : 5 F par année.
Les meurtres et lésions corporelles volontaires de 1930 à 1952. Extrait du Bull. de Stat. – (1 vol) : 10 F.
La criminalité impunie en Belgique. Extrait du Bull. de Stat. : 15 F.
La statistique judiciaire de 1826 à nos jours. Extrait du Bull. de Stat. : 10 F.
Crimes et délits contre la Moralité Publique de 1930 à 1953 – 1 vol.: 20 F.

G. — COMPTES NATIONAUX

Le Revenu national de la Belgique de 1948 à 1954 — 1 vol.: 100 F.
Le Revenu national de la Belgique de 1948 à 1954. Extrait du Bull. de Stat.: 20 F.
L'Évolution du Revenu National Belge de 1948 à 1955. Extrait du Bull. de Stat. : 10 F.
La méthode de la comptabilité nationale et son application en Belgique. Extrait du Bull. de Stat.: 10 F.
Le Revenu National de 1948 à 1956. Extrait du Bull. de Stat.: 10 F.
La consommation de viande et de produits dérivés, 1948 à 1956. Extrait du Bulletin de Stat.: 15 F.

IV. – CODES, NOMENCLATURES ET DIVERS

Catalogue de la Bibliothèque de la Commission centrale de Statistique (7 vol.) (épuisés).
Liste alphabétique, par arrondissement administratif, des communes belges. In-folio : 20 F (Cette liste porte, pour les communes faisant exception au régime linguistique régional, l'indication de la langue administrative.)
Liste alphabétique des communes du Royaume. Prix : 20 F.
Nomenclature des activités (classement systématique et alphabétique). Prix : 40 F.
Nomenclature des professions (classement alphabétique et systématique). Prix : 30 F.
Liste des communes réparties par canton judiciaire. Prix: 20 F.

V. – ÉTUDES THÉORIQUES

L'utilisation des méthodes de sondage dans les statistiques officielles des Etats-Unis. Extrait du Bull. de Stat.: 10 F.
Les méthodes appliquées aux E. U. d'Amérique pour la mesure de la productivité. Extrait du Bull. de Stat. : 15 F.
La répartition des naissances par sexe. Extrait du Bull. de Stat. – : 15 F.
Quelques grandeurs fondamentales pour la politique de population. Extrait du Bull. de Stat. : 10 F.
Evolution relative des indices des prix de détail et du coût de la vie pendant la période 1922-1939. Extrait du Bull. de Stat. : 5 F.
Les nombres-indices des prix de gros. (Méthodologie). Extrait du Bull. de Stat. : 15 F.
Le statut juridique de la statistique officielle en Belgique: 20 F.

VI. – PUBLICATIONS DU CENTRE NATIONAL DE CALCUL MÉCANIQUE

Ajustement des tables de mortalité basées sur le recensement de la population au 31 décembre 1947 — 1 vol. 50 F.
Tables des fonctions $E_1(x)$ et $E_2(x)$ — 1 vol. : 20 F.
Table de mortalité FB 1947 – Commutations et valeurs actuarielles sur une tête – Taux: 3,75 % — 1 vol. 50 F. – **Taux: 4 %** 1 vol.: 50 F.
Table de mortalité FB 1947 – Opérations d'assurance sur deux têtes – Tome I : D_{xy}, N_{xy}, a_{xy} **– Taux 3,75 % :** 50 F. - **Taux 4 % :** 50 F.
Table des valeurs du taux annuel nominal $i_{(m)}$ **correspondant au taux réel annuel** i **et des rapports** $i_{(m)}/m$, $i/i_{(m)}$ **et** $i_{(m)}/i$ – 1 vol.: 10 F.
Résolution mécanographique des systèmes d'équations linéaires – 1 vol.: 10 F.
Table d'annuités certaines fractionnées – Tome I. – **Valeur actuelle d'une annuité certaine immédiate fractionnée payable à terme échu pendant un certain nombre d'années** – 1 vol. : 50 F.
Table des racines carrées des nombres de 1 à 9999, données avec 14 chiffres significatifs. – 1 vol.: 50 F.

Pour l'étranger, tous ces prix sont majorés de 25 %.

FR. VAN HUYSEWIJNS
"VOTRE IMPRIMEUR"