



ROYAUME DE BELGIQUE
MINISTÈRE DES
AFFAIRES ÉCONOMIQUES

INSTITUT NATIONAL DE STATISTIQUE

BULLETIN DE STATISTIQUE

MARS 1957 — NUMÉRO 3 — 43^e ANNÉE

ABONNEMENT : BELGIQUE : 350 F L'AN
ÉTRANGER : 400 F L'AN

LE NUMÉRO : BELGIQUE : 35 F — ÉTRANGER : 40 F

S'ADRESSER À
L'INSTITUT NATIONAL
DE STATISTIQUE
44, RUE DE LOUVAIN, BRUXELLES
(COMPTE CHÈQUE POSTAL : 828.26)



ROYAUME DE BELGIQUE
MINISTÈRE DES
AFFAIRES ÉCONOMIQUES

INSTITUT NATIONAL DE STATISTIQUE

BULLETIN DE STATISTIQUE

MARS 1957 — NUMÉRO 3 — 43^e ANNÉE

ABONNEMENT : BELGIQUE : 350 F L'AN
ÉTRANGER : 400 F L'AN

LE NUMÉRO : BELGIQUE : 35 F — ÉTRANGER : 40 F

S'ADRESSER A
L'INSTITUT NATIONAL
DE STATISTIQUE
44, RUE DE LOUVAIN, BRUXELLES
(COMPTE CHÈQUE POSTAL : 828.26)

TABLE DES MATIÈRES⁽¹⁾

APERÇU DE LA SITUATION ÉCONOMIQUE	466		
CLIMAT			
Aperçu climatologique	478		
Pluviosité — Quantités d'eau tombée en mm par régions climatologiques	478		
POPULATION			
Répartition de la population par groupes d'âges	479		
Mouvement général de l'état civil	479		
Natalité	480		
Nuptialité	480		
Mortalité	481		
Maladies transmissibles à déclaration obligatoire	481		
LOGEMENT			
Autorisations de bâtir accordées	482		
Bâtiments achevés	483		
PÊCHE MARITIME			
Prix moyen des principales espèces de poissons débarqués dans les ports belges	484		
Poissons débarqués	484		
Statistique de la pêche maritime — 3 ^e et 4 ^e trimestre 1956	578		
AGRICULTURE			
Indices des prix des produits agricoles .	485		
Indices des frais de production	486		
Moyenne des prix des produits agricoles, relevés sur les marchés régulateurs du pays	487		
Etat sanitaire du cheptel	488		
Abattages	489		
INDUSTRIE			
Indices de l'activité industrielle	490		
Relevé comparatif, par période, des principaux chiffres de la production.	494		
Mines de houille et fabriques d'agglomé- rés de houille	495		
Nombre d'ouvriers inscrits dans les charbonnages	495		
Fournitures de charbon belge aux diffé- rents secteurs économiques	496		
Production d'électricité	497		
Importations et exportations d'énergie électrique	497		
		Cokeries et usines à gaz	498
		Distribution publique de gaz	499
		Raffineries de pétrole	500
		Sidérurgie	501
		Industrie des métaux non ferreux	502
		Fabrications métalliques	502
		Filatures et activités diverses de l'indus- trie textile	506
		Industrie de la bonneterie	507
		Tissage	509
		Carrières et industries des minéraux non métalliques	512
		Industries chimiques	514
		Industrie laitière	516
		Industries alimentaires diverses	517
		Industrie du papier	520
		Industrie du tabac	520
		Industrie du cuir, de la chaussure et de la pantoufle	521
		Bois et industries connexes	522
		Distribution d'eau	522
		Emploi	523
		Statistiques annuelles de la production :	
		Sucreries et raffineries de sucre — années 1953 et 1954	580
		Industrie du caoutchouc — années 1953 et 1954	583
		Industrie transformatrice du bois et in- dustries connexes — années 1953 et 1954	585
		Industrie du papier : Production de papier et carton — années 1953 et 1954	589
		Industrie de la filature de coton — années 1953 et 1954	592
		Industrie de la filature de jute — années 1953 et 1954	595
		Industrie de la filature de la laine cardée et de la laine pour couvertures — années 1953 et 1954	598
		COMMERCE INTÉRIEUR	
		Indices des ventes	526
		COMMERCE EXTÉRIEUR	
		Chiffres totaux	528
		Importations et exportations par groupes de marchandises	528
		Importations et exportations par pays .	529
		Indices de quantité	530
		Indices de la valeur moyenne	531

(1) Les matières publiées au « Bulletin de Statistique » sont scindées en deux parties. La première comprend les statistiques mensuelles, la seconde reprend les statistiques trimestrielles, semestrielles et annuelles. L'indication du numéro de la page de ces dernières statistiques a été imprimée en gras dans la table des matières.

TRANSPORTS

Navigation maritime — Navires de mer entrés	532
Trafic international des ports de mer — Déchargements	533
Trafic international des ports de mer — Chargements	533
Société Nationale des Chemins de fer belges	534
Société Nationale des Chemins de fer vicinaux	534
Société Nationale des Chemins de fer belges — novembre 1956	535
Société Nationale des Chemins de fer vicinaux — décembre 1956	535
Navigation intérieure — Chiffres totaux	536
Navigation intérieure — Août 1956....	536
Navigation aérienne	540
Accidents de roulage	540
Tourisme et hôtellerie : nombre de nuitées	541
Statistique des véhicules à moteur neufs, mis en circulation	542
Mouvement des aérodromes belges — janvier 1957	546

STATISTIQUES SOCIALES ET PRIX

Indices des prix de détail	547
Indices des prix de gros	551
Indices des effectifs ouvriers dans l'industrie.....	553
Chômage	554
Chômage — janvier 1957	555

Les indices des salaires dans l'industrie... **600**

Statistique des grèves — 2^e et 3^e trimestre 1956..... **609**

FINANCES

Situation de la dette publique	561
Rendement des impôts.....	561

Cours comparés de quelques fonds publics	562
Rendement des principaux types d'obligations	562
Indice des cours aux Bourses de Bruxelles et d'Anvers.....	563
Mouvement des opérations à la Bourse de Bruxelles	565
Inscriptions hypothécaires.....	565
Emprunts des pouvoirs publics et des organismes d'utilité publique	565
Situations globales des banques	565
Chèques postaux	566
Caisse générale d'Épargne et de Retraite	566
Situations hebdomadaires de la Banque Nationale de Belgique	567
Activité des chambres de compensation	568
Situation mensuelle de la Banque centrale du Congo belge et du Ruanda-Urundi	568
Position de l'Union économique Belgo-Luxembourgeoise dans l'U.E.P....	568
Émissions des sociétés industrielles et commerciales belges	569
Émissions des sociétés industrielles et commerciales congolaises	570
Indices relatifs aux émissions des sociétés belges et congolaises	572
Rendement des sociétés belges et congolaises par actions	572
Coupons d'emprunts publics mis en paiement.....	573
Mutations immobilières	574

STATISTIQUES JUDICIAIRES

Déchéance du droit de conduire un véhicule — année 1955	614
Statistique de l'activité du Conseil d'Etat — 1954-1955	616

INFORMATIONS ET DOCUMENTATION **619****Signes conventionnels.**

.. = les renseignements ne sont pas disponibles.

— = 0 ou inférieur à la moitié de l'unité utilisée.

* = chiffre provisoire.

■ = chiffre rectifié.

La virgule (,) est employée pour séparer les unités des décimales.

Aperçu de la situation économique

Agriculture.

PÉRIODE	Indice général des prix des produits agricoles 1950-52 = 100 (1)	Indice général des frais de production 1950-52 = 100 (1)	Indices des prix des produits végétaux 1950-52 = 100 (1)				Indices des prix des produits animaux 1950-52 = 100 (1)					
			Indice de groupe	Froment	Seigle	Pommes de terre	Indice de groupe	Bœufs et génisses (sur pied)	Veaux (sur pied)	Porcs (sur pied)	Oufs	Lait
1948	113	95	105	96	97	117	118	109	101	178	130	115
1949	98	92	91	94	81	90	102	102	108	104	100	103
1950	94	94	94	94	80	103	94	97	93	86	88	95
1951	101	101	98	100	109	86	102	101	102	117	102	100
1952	105	105	108	105	111	112	103	102	104	97	109	105
1953	100	111	100	106	83	107	100	102	96	95	97	104
1954	100	109	98	105	66	113	100	94	95	107	100	97
1955	93	112	89	101	70	73	94	95	90	87	95	97
1956	94*	114*	99*	103	80	121	93	103	96	83	80	97
1955 Décembre	93	112	96	95	71	105	92	92	101	77	106	105
1956 Janvier	92	112	101	98	76	134	90	100	106	78	70	105
Février	98	112	102	102	75	145	97	103	99	79	90	105
Mars	99	113	107	103	80	162	96	104	88	78	86	100
Avril	98	113	106	105	87	161	95	107	93	75	72	96
Mai	96	113	104	105	87	159	94	107	97	74	73	86
Juin	92	113	92	105	86	107	93	109	86	75	76	86
Juillet	92	115	90	104	80	85	93	113	92	85	78	86
Août	92	116	90	100	77	72	93	106	98	89	91	92
Septembre	91	115	92	101	74	82	91	100	98	85	89	97
Octobre	94	115	96*	102	77	103	94	99	99	85	86	102
Novembre	96*	96*	102*	103	82	124	94	95	99	94	84	105
Décembre	95*	116*	101*	104	83	119	93	94	97	99	67	107
1957 Janvier	95*	120*	99*	105	81	120	93	94	102	95	59	107

Agriculture, horticulture, pêche.

PÉRIODE	Indices des frais de production dans l'agriculture 1950-52 = 100 (1)				Indices des prix des produits horticoles 1950-52 = 100				Production de viande Poids de la viande des animaux abattus (1 000 kg) (2)			Pêche maritime Apport de poisson 1930-52 = 100	
	Aliments pour le bétail	Engrais chimiques	Salaires	Fermages	Choux-fleurs	Tomates	Witloof	Salade pommée	Total	Bêtes bovines	Porcs	Indice de quantité	Indice de prix
1948	113	99	89	84	124	129	116	94	55 062	25 823	20 426	85	131
1949	82	98	95	89	138	147	116	167	72 096	30 606	34 019	93	110
1950	89	98	96	93	86	92	99	111	80 856	32 497	42 632	98	94
1951	109	100	98	100	119	111	88	95	81 174	35 889	38 923	96	107
1952	102	102	106	108	95	97	113	94	88 280	38 200	44 600	106	102
1953	94	90	113	115	96	135	110	79	91 172	40 146	44 735	114	96
1954	92	97	115	114	106	105	143	99	95 255	43 824	43 884	103	109
1955	94	97	120	120	97	110	124	95	97 950	45 942	45 525	108	120
1956	96	98	122	123	128	130	155	102
1955 Décembre ..	94	98	121	119	89	104	90	51	—	—	—	77	163
1956 Janvier	94	100	118	121	..	117	75	..	—	—	—	104	137
Février	95	100	118	121	147	..	103 100	43 713	52 704	127	91
Mars	98	100	118	121	159	..	—	—	—	137	105
Avril	99	98	118	121	125	349	172	64	—	—	—	122	98
Mai	98	99	118	121	179	264	161	96	97 605	42 802	50 034	110	153
Juin	97	97	118	121	138	111	154	19	—	—	—	116	136
Juillet	95	92	125	124	100	65	..	71	—	—	—	165	124
Août	97	95	125	124	149	48	235	104	96 276	43 057	47 680	80	149
Septembre ..	92	96	125	124	120	74	158	129	—	—	—	86	152
Octobre	91	97	125	124	101	63	147	74	—	—	—	84	154
Novembre ..	94	98	125	124	114	75	158	99	95	137
Décembre ..	96	98	125	124	..	135	140	134	—	—	—
1957 Janvier ...	93	100	133	129	103	..	—	—	—

(1) A partir du mois de janvier 1953, les coefficients de pondération ont été adaptés à la structure actuelle de l'agriculture.

En outre, à partir de janvier 1955 et rétrospectivement pour les mois et l'année 1954, des modifications sont intervenues dans le calcul des coefficients de pondération et d'élimination des variations saisonnières ainsi que dans les principes de relevé des prix. De ce fait la comparabilité avec les séries antérieures n'est plus entièrement possible.

(2) Moyennes trimestrielles et trimestres.

Agriculture et Pêche

Indice général des prix des produits agricoles.
(1950-52 = 100)

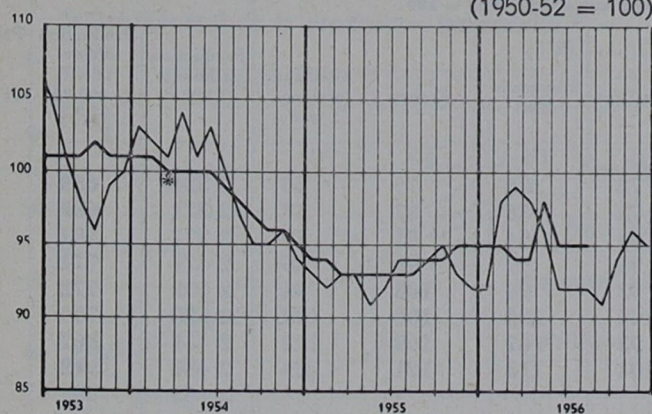

Indice général des frais de production dans l'agriculture
(1950-52 = 100)

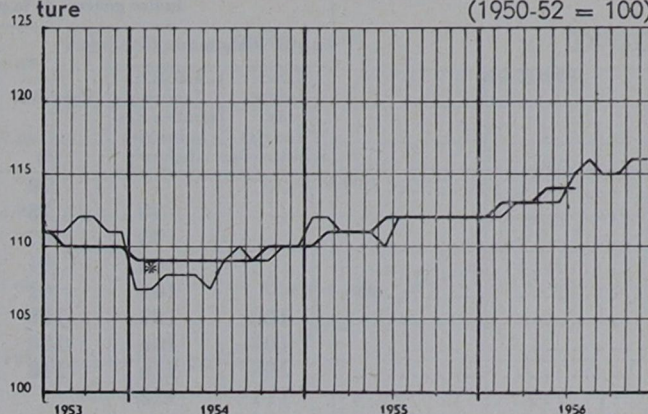

Indices des prix des produits végétaux *
(1950-52 = 100)

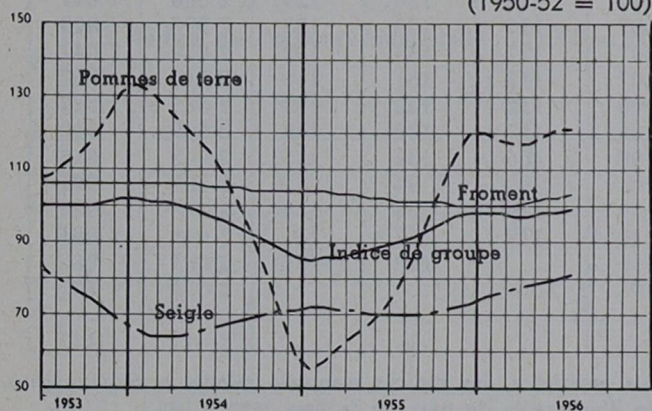

Indices de certains frais de production dans l'agriculture
(1950-52 = 100)

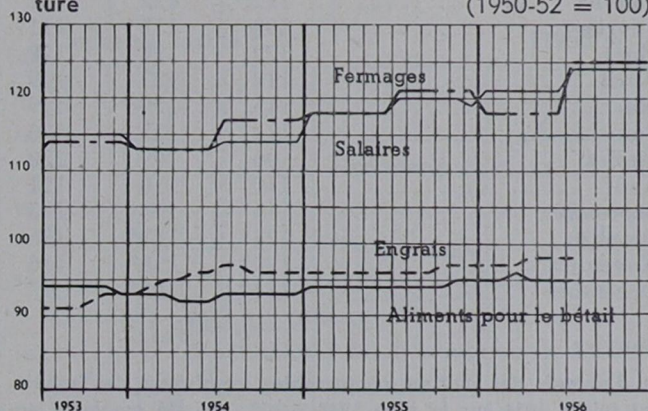

Indices des prix des produits animaux *
(1950-52 = 100)

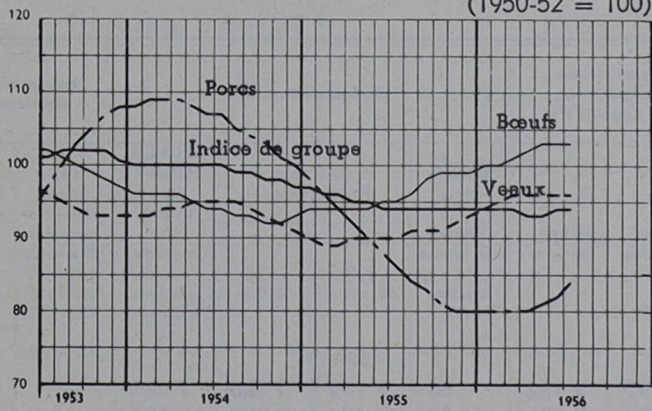

Production de viande *
(× 1 000 t)

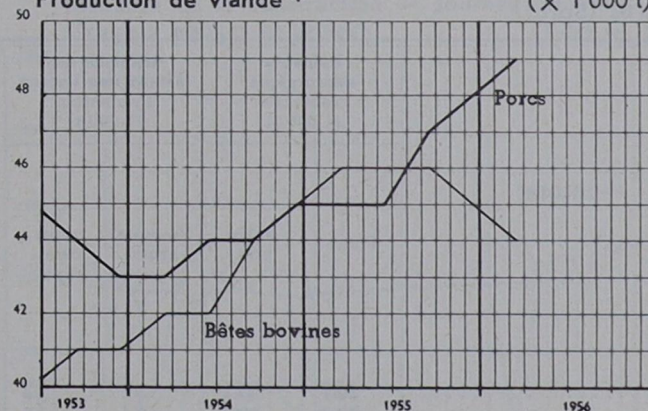

Indices des prix des produits animaux (suite) *
(1950-52 = 100)

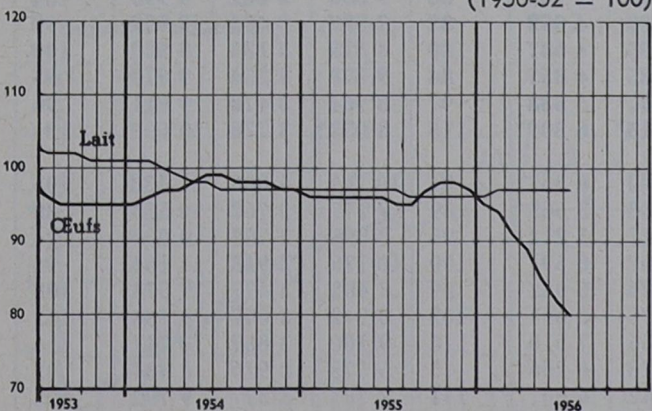

Pêche *
(1950-52 = 100)

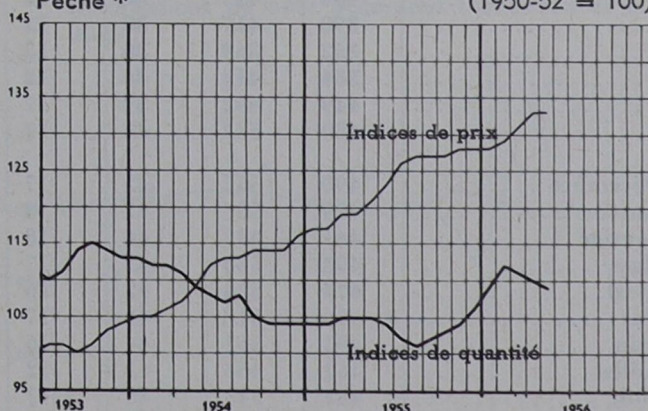

* Moyenne mobile de 12 mois : le chiffre exprimé pour un certain mois est remplacé par une moyenne de 12 mois, laquelle comporte le mois considéré. Par conséquent, les oscillations périodiques et accidentelles sont éliminées.

APERÇU DE LA SITUATION ÉCONOMIQUE.

Industrie.

PÉRIODE	Indice général de la production industrielle 1953 = 100							Production de houille (1 000 t)	Production d'élec- tricité (1 000 000 kWh)	Production de gaz (1 000 000 m³)
	Belgique		Pays-Bas	Etats-Unis	Royaume- Uni	France	Allemagne occiden- tale			
	I.N.S. Indice de l'activité industrielle	I.R.E.S. Louvain (Indice des industries de base)								
			(1)	(1)	(1)	(1)	(1)			
1948	70	78	83	79	40	2 224	659	142
1949	90	78	72	88	87	57	2 321	680	136
1950	93	87	84	94	87	72	2 277	707	120
1951	106	91	90	97	99	85	2 471	771	144
1952	101	91	93	94	103	91	2 532	772	148
1953	100	100	100	100	100	100	100	2 505	799	147
1954	102	106	110	93	107	109	112	2 437	862	162
1955	108	116	118	104	113	121	129	2 498	912	172
1956	114*	122	2 463	987	187
1955 Décembre	118	128	123	106	114	127	138	2 786	1 069	190
1956 Janvier	112	122	117	107	115	130	129	2 608	1 041	197
Février	105	113	111	107	117	128	127	2 390	1 003	198
Mars	122	124	128	107	117	133	132	2 850	1 041	194
Avril	112	127	119	107	113	137	140	2 543	957	183
Mai	115	129	129	105	112	142	144	2 585	922	184
Juin	118	125	130	105	117	139	138	2 589	912	182
Juillet	96	109	120	96	106	131	135	2 042	833	171
Août	110	116	121	106	93	94	134	2 186	921	180
Septembre	114*	123	123	109	116	133	144	2 226	934	181
Octobre	125*	127*	136	112	117	137	144	2 645	1 091	190
Novembre	120*	129*	136	110	..	140	154	2 535	1 085	192
Décembre	114*	122*	..	107	2 355	1 107	192
1957 Janvier	2 417	1 147	..

(1) Afin d'obtenir des chiffres comparables avec ceux des années et mois antérieurs, les indices mensuels relatifs à certains pays, établis avant juillet 1954 sur la base 1948 = 100, ont été convertis au moyen d'une règle de trois sur la base 1953 = 100.

Industrie (suite).

PÉRIODE	Industrie sidérurgique Production (1 000 t)		Industrie des métaux non ferreux Production (1 000 t)		Fabrications métalliques (1 000 000 F)		Industrie textile				Industrie de la construction	
	Fonte	Acier brut	Produits bruts	Pro- duits demi- finis	Com- mandes	Expé- ditions	Bonne- terie Ventes de tissus à mailles (t)	Filature Production (t)		Tissage (Tissus écrus tombés des métiers, à l'ex- clusion du jute) (t)	Indice des journées- ouvriers (Travaux publics et privés) 1953 = 100	Autori- sations de bâtir, accordées pour l'habi- tation et autre usage
								Fils de coton	Fils de laine			
1948	327	321	31	12	3 197	3 152	66	7 159	2 843	7 685	..	3 661
1949	312	315	34	11	2 530	3 286	58	7 474	2 969	7 595	..	4 654
1950	308	311	33	13	3 156	3 174	110	8 694	3 349	9 626	101	5 401
1951	404	417	36	16	4 749	4 185	88	9 806	2 841	9 993	104	3 910
1952	398	417	36	13	4 482	4 552	82	7 597	2 484	7 962	99	3 686
1953	352	369	36	13	4 195	4 687	80	8 315	3 135	8 800	100	3 978
1954	384	413	38	15	4 785	4 857	84	9 378	3 234	9 910	95	4 242
1955	449	492	39	17	5 447	5 538	97	8 964	3 470	9 911	96	3 979
1956	480	532	43	17	7 115*	6 309*	115	8 053*	3 778	10 692	101	..
1955 Décembre	490	542	42	17	6 290	6 367	91	10 269	4 088	11 133	105	3 420
1956 Janvier	489	537	42	18	6 938	5 665	89	9 177	3 767	10 563	82	4 046
Février	441	493	44	18	6 427	5 212	95	8 895	3 702	9 900	24	4 639
Mars	498	560	43	17	8 407	6 591	100	10 175	3 918	11 164	96	5 491
Avril	474	524	42	16	6 526	6 032	89	8 402	3 477	9 874	108	5 384
Mai	476	518	43	17	6 676	6 601	102	8 942	3 647	9 788	112	3 594
Juin	493	561	44	16	7 655	7 516	118	9 100	3 867	10 747	116	4 122
Juillet	451	463	43	12	6 178	6 266	75	5 575	2 916	8 884	92	3 567
Août	483	543	43	17	6 142	6 007	141	9 781	3 577	9 792	125	3 528
Septembre	479	524	43	16	8 212*	6 621*	135	9 044	3 793	10 964	115	2 729
Octobre	510	581	44	19	8 131*	6 605*	167	8 737*	4 358	12 493	123	3 300
Novembre	481	536	43	18	6 414*	6 140*	143	9 452*	4 277	12 666	112	2 537
Décembre	483	540	44	17	7 669*	6 454*	128	8 077*	4 040	11 466	107	..
1957 Janvier	503*	576*	44*	17*	4 250	12 287

Industrie

Indice général de la production industrielle *
(1953 = 100)

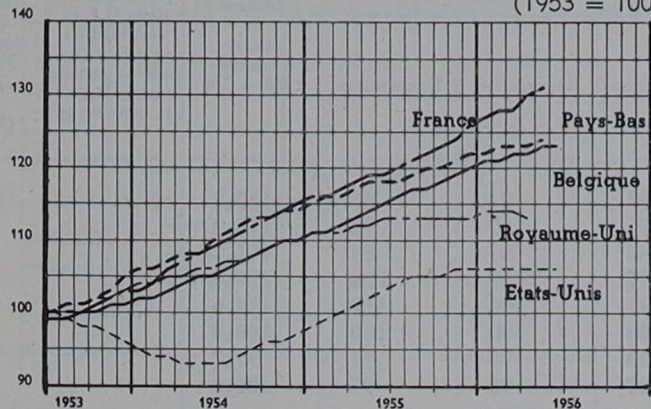

Fabrications métalliques *
(× 1 000 000 F)

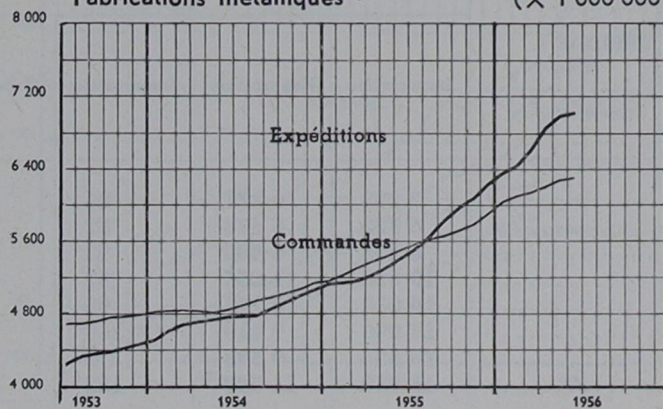

I.N.S. Indice de l'activité industrielle (1953 = 100)

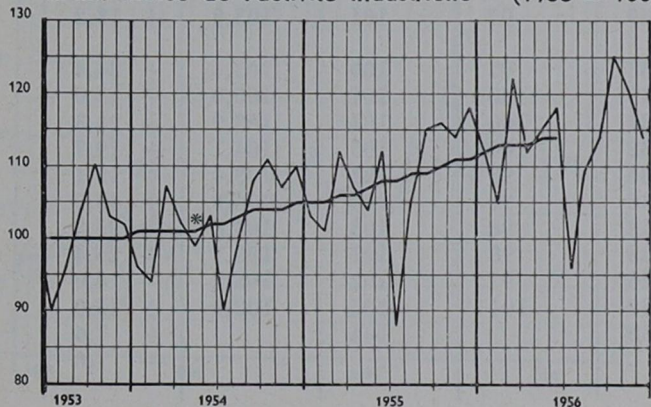

Industrie textile *
(1953 = 100)

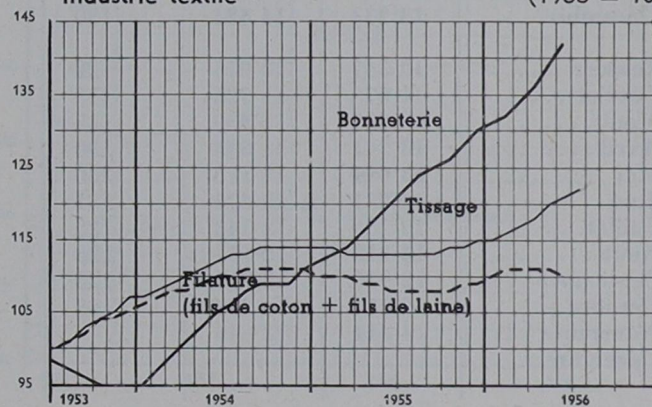

Production d'énergie *
(1953 = 100)

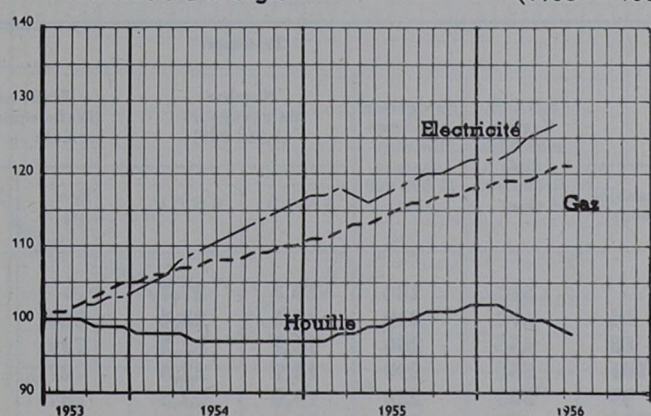

Industrie de la construction — Journées-ouvriers
(Travaux publics et privés)
(1953 = 100)



Industrie sidérurgique (Fonte)
(× 1 000 t)

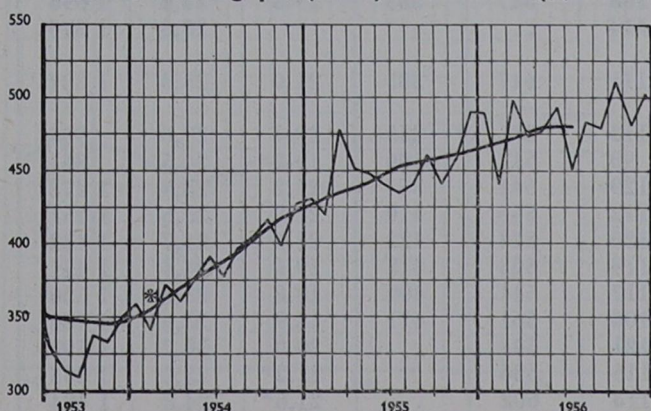

Autorisations de bâtir accordées (habitation et autre usage)

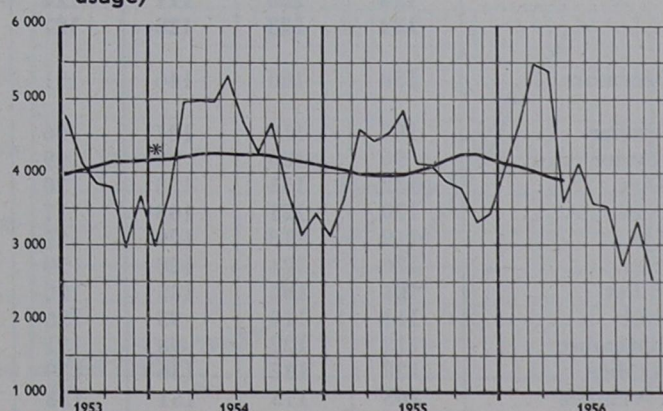

* Moyenne mobile de 12 mois : le chiffre exprimé pour un certain mois est remplacé par une moyenne de 12 mois, laquelle comporte le mois considéré. Par conséquent, les oscillations périodiques et accidentelles sont éliminées.

APERÇU DE LA SITUATION ÉCONOMIQUE.

Commerce extérieur.

PÉRIODE	Valeur (1 000 000 F)		Indices de quantités 1953 = 100		Indices de la valeur moyenne 1953 = 100		Indices du taux d'échange 1953 = 100	Position de U.E.B.L. dans U.E.P. surplus (+) ou déficit (-) pour la période considérée (1 000 000 \$)	Trafic international des ports de mer (décharge- ments + chargements- mer) (1 000 t)
	Importation	Exportation	Importation	Exportation	Importation	Exportation			
1948	7 293	6 177	86	69	84	95	112,3	..	2 021
1949	6 822	6 674	82	76	82	93	112,8	..	1 894
1950	8 153	6 902	92	83	87	89	101,7	..	2 029
1951	10 626	11 055	97	97	109	120	110,8	..	2 731
1952	10 252	10 213	96	91	106	119	112,6	..	2 569
1953	10 090	9 410	100	100	100	100	100,0	..	2 624
1954	10 624	9 598	110	109	96	94	97,7	..	2 655
1955	11 850	11 580	122	127	96	97	100,0	..	3 052
1955 Octobre	13 054	13 539	128	136	98	99	100,5	+ 15,7	3 345
Novembre	12 315	11 813	120	116	97	100	103,3	+ 23,0	3 016
Décembre	13 233	14 424	130	149	97	101	103,8	+ 13,2	3 795
1956 Janvier	12 347	13 075	122	133	97	100	103,4	+ 34,4	3 171
Février	11 675	11 725	115	115	100	101	100,9	+ 13,0	3 451
Mars	13 937	13 330	135	131	100	104	103,9	+ 28,3	3 681
Avril	13 241	13 593	130	132	100	105	104,1	+ 19,7	3 326
Mai	13 699	14 175	130	136	98	104	105,4	+ 11,1	3 358
Juin	13 687	13 873	131	136	97	103	106,0	+ 40,7	3 820
Juillet	13 156	12 148	125	118	98	103	104,8	+ 25,8	3 527
Août	13 213	12 131	126	123	98	101	103,1	+ 25,4	4 116
Septembre	12 956	12 991	125	126	97	102	105,2	- 4,0	3 419
Octobre	15 174	14 234	145	138	101	103	102,0	+ 13,0	3 928
Novembre	14 411	12 846	..	130	..	104	..	+ 7,4	..
Décembre	- 1,6	..

Commerce intérieur et transport.

PÉRIODE	Commerce intérieur					Transport					
	Indices de vente des grands magasins à rayons multiples 1953 = 100					S.N.C.B. Grosses marchan- dises (1 000 000 tkm)	Navigation intérieure Bateaux chargés (1 000 000 tkm)	Nombre de voyageurs (1 000 000)		Trafic aérien Trafic commercial (arrivée + départ)	
	Indice général	Alimen- tation	Habille- ment	Ménage	Ameuble- ment			S.N.C.B.	S.N.C.V.	Fret (t)	Passagers (1 000)
1948	513	184	19,3	27,7
1949	76	57	90	78	84	472	219	18,5	23,4	520	20,6
1950	88	82	97	86	88	455	250	18,1	22,2	729	21,9
1951	97	93	101	97	101	552	290	18,7	23,5	727	26,7
1952	99	97	103	97	99	505	282	19,0	23,3	787	29,0
1953	100	100	100	100	100	477	327	18,9	23,7	946	35,9
1954	106	113	102	105	105	469	343	18,9	23,9	985	37,1
1955	114	120	111	114	108	547	385	19,5	24,4	1 096	43,9
1956	124	133	120	127	114	25,6	1 379	51,6
1955 Décembre	158	166	146	151	111	617	385	21,0	25,3	1 307	36,6
1956 Janvier	107	119	107	106	113	536	355	20,4	27,6	937	29,5
Février	96	130	77	99	90	512	106	19,2	24,5	861	25,0
Mars	132	155	128	130	129	644	374	21,2	25,4	1 272	39,3
Avril	110	121	108	117	112	546	410	21,0	25,5	1 251	44,0
Mai	119	118	129	125	120	543	422	21,6	24,7	1 432	55,5
Juin	120	124	120	129	119	603	415	19,5	24,4	1 471	61,6
Juillet	121	106	135	126	117	541	409	18,8	23,8	1 550	81,1
Août	111	117	95	128	108	561	411	18,9	23,8	1 780	84,6
Septembre	113	122	98	131	121	544	..	20,0	30,7	1 593	72,1
Octobre	128	132	136	139	115	636	..	21,2*	25,2	1 383	48,8
Novembre	163	175	151	133	113	602	..	21,6*	24,8	1 484	37,7
Décembre	166	170	154	166	116	26,7	1 540	40,2
1957 Janvier	117	126	115	128	127	1 212	38,6

Commerce et Transport

Valeur des importations et exportations

— Exportations - - - Importations ($\times 1\,000\,000\text{ F}$)

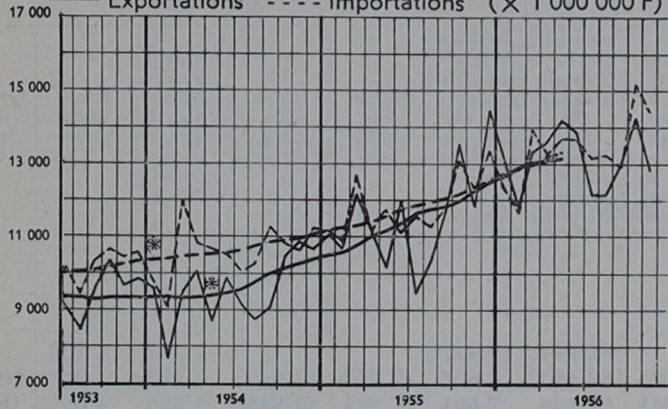

Indices de quantité

(1953 = 100)

— Exportations - - - Importations

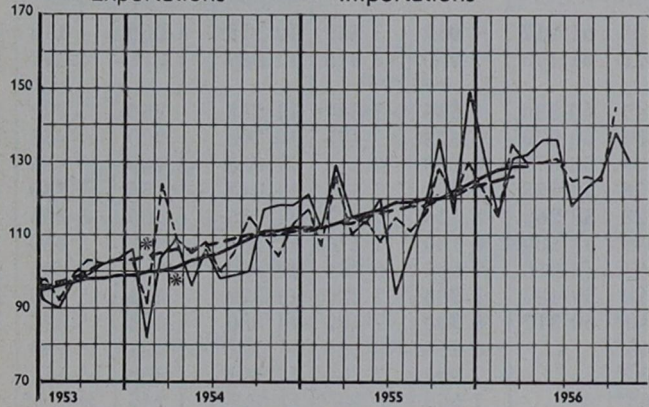

Indices de la valeur moyenne

(1953 = 100)

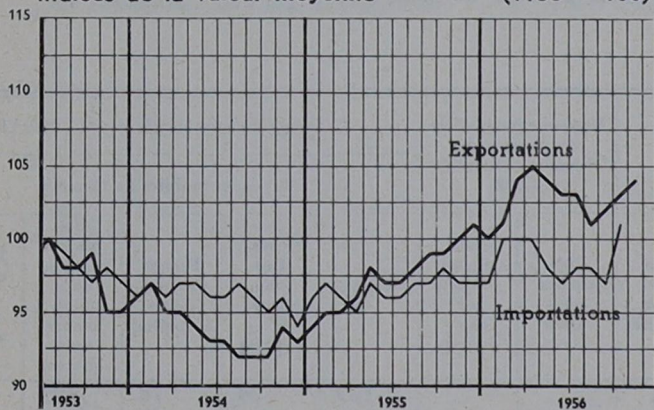

Indice du taux d'échange

(1953 = 100)

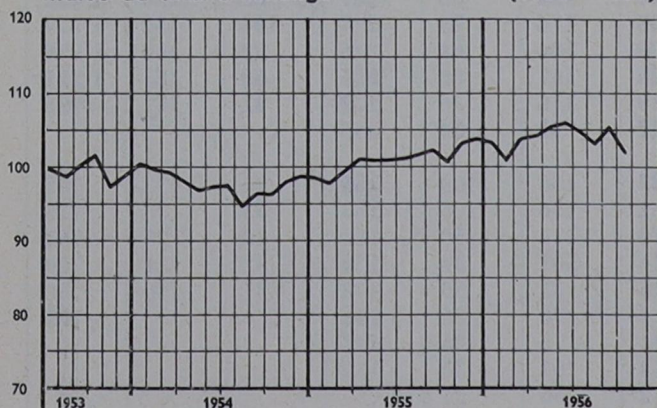

Indices de vente des grands magasins à rayons multiples *

(1953 = 100)

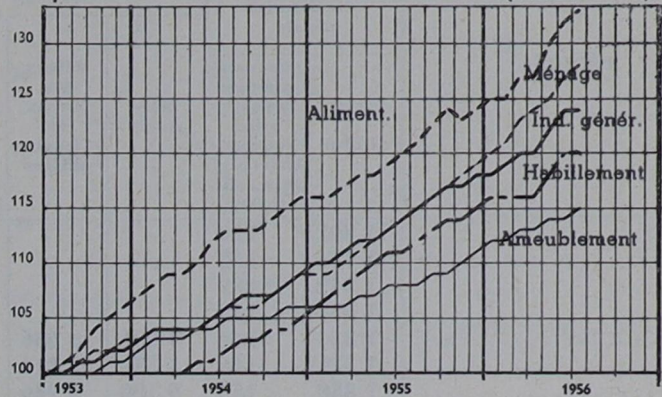

Mouvement de marchandises *

($\times 1\,000\,000\text{ tkm}$)

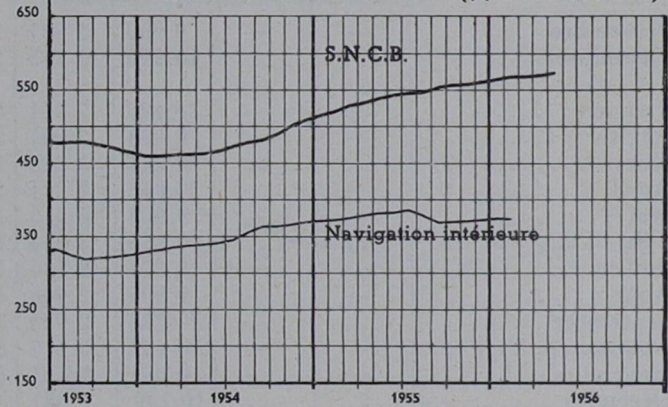

Nombre de voyageurs

($\times 1\,000\,000$)

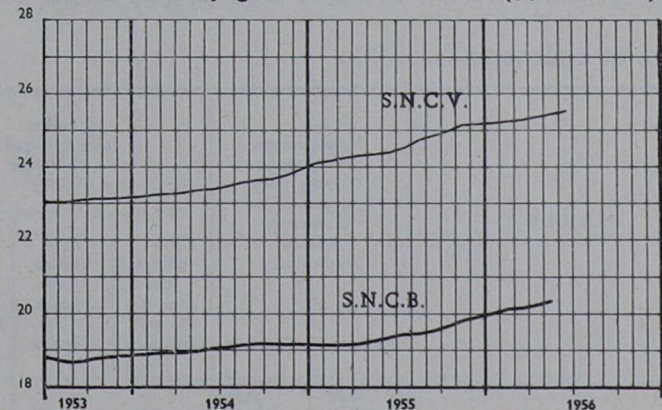

Trafic aérien : Trafic commercial total (arrivée + départ) * Fret et passagers (1953 = 100)

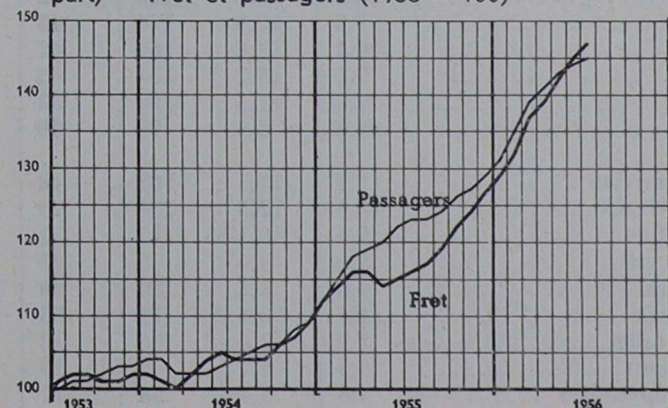

* Moyenne mobile de 12 mois : le chiffre exprimé pour un certain mois est remplacé par une moyenne de 12 mois, laquelle comporte le mois considéré. Par conséquent, les oscillations périodiques et accidentelles sont éliminées.

APERÇU DE LA SITUATION ÉCONOMIQUE.

Emploi et chômage.

PÉRIODE	Effectif des travailleurs assujettis à la Sécurité sociale		Nombre d'heures-ouvriers (1 000), sauf indication contraire, suivant les statistiques de la production industrielle de l'I.N.S.									
	Total (1 000)	dont occupés dans des entreprises commerciales prem. dit. (1 000)	Sidé- rurgie	Métaux non ferreux et leurs alliages	Fabri- cations métal- liques (entre- prises occu- pant au moins 5 ouvriers)	Industrie textile (Filature + Indus- trie de la bonne- terie) Nombre d'ouvriers	Carrières et indus- tries des minéraux non mé- talliques, non com- pris la céra- mique	Indus- tries chi- miques (1)	Indus- tries ali- men- taires (1)	Industrie de la construc- tion (jour- nées- ouvriers) (1 000)	Trans- ports privés (1)	Certaines autres indus- tries (1)
1948	1 802	129
1949	1 774	132
1950	1 842	137
1951	1 858	141
1952	1 824	144	9 296	3 086	..	62 604	7 977	1 143	4 238	..
1953	1 811	146	8 578	2 849	31 484	62 494	7 687	7 163	11 248	1 192	4 203	16 045
1954	1 858	152	9 100	2 946	30 831	61 986	7 661	7 221	11 018	1 089	4 092	16 032
1955	1 912	155	9 867	2 958	32 581	60 854	7 950	7 451	10 941	1 109	4 077	16 388
1956	10 120*	2 934	34 491*	..	8 019	7 647*	11 613*	1 172	5 322*	..
1955 Novembre	—	—	9 900	2 887	33 725	61 912	7 912	7 532	12 378	1 260	4 118	16 941
Décembre	10 590	3 145	34 912	61 173	7 900	8 015	11 529	1 218	4 377	17 379
1956 Janvier	—	—	10 496	3 001	34 947	60 380	7 566	7 849	11 283	957	5 282	18 426
Février	—	—	9 853	2 907	32 934	60 070	5 874	7 475	10 708	280	4 945	16 232
Mars	10 844	3 208	37 343	59 872	8 270	8 246	11 888	1 109	5 424	19 046
Avril	—	—	10 018	2 881	34 878	59 355	8 451	7 589	11 042	1 254	5 130	17 937
Mai	—	—	9 963	2 913	34 728	58 265	8 723	7 681	11 735	1 309	5 256	18 410
Juin	10 455	3 014	35 344	58 589	8 730	7 876	11 860	1 342	5 360	18 720
Juillet	—	—	8 873	2 530	29 001	58 918	7 606	6 854	11 000	1 067	5 085	14 740
Août	—	—	9 806	2 906	32 390	59 437	8 283	7 220	11 378	1 454	5 250	17 324
Septembre	10 238	2 923	35 540*	60 317	8 304	7 482	11 380	1 324	5 377	17 451
Octobre	—	—	10 693	3 117	37 645*	..	8 755	8 183	12 727	1 424	5 793	..
Novembre	—	—	10 051	2 930	34 373*	..	7 995	7 768	12 491	1 303	5 452	..
Décembre	10 149	2 881	34 763*	..	7 668	7 547*	11 867*	1 245	5 510*	..

(1) Jusqu'à fin 1955, les chiffres concernent les établissements ayant occupé, au moins, 10 ouvriers en octobre 1950, depuis 1956, les établissements ayant occupé, au moins, 10 ouvriers au dernier jour ouvrable du mois de mars 1956.

Emploi et chômage (suite).

PÉRIODE	Pourcentage du chômage par rapport au nombre d'assurés contre le chômage		Etendue géographique du chômage (1 000)			Moyenne journalière du nombre de chômeurs contrôlés (1 000)		Chômage dans quelques pays (1 000) (1)				
			Pro- vinces fla- mandes + arr. Louvain	Pro- vinces wal- lonnes + arr. Nivelles	Arron- disse- ment Bruxelles	Chô- meurs com- plets	Chô- meurs partiels et acci- dentels	Moyennes mobiles de 12 mois				
	Hommes	Femmes						Belgique	Pays- Bas (chô- meurs enre- gistrés)	France (deman- deurs d'emploi)	Alle- magne occiden- tale (chô- meurs enre- gistrés)	Roya- me-Uni (chô- meurs assurés)
1948	6,0	7,0	129	29	78	592	338
1949	11,3	13,2	171	37	27	174	61	235	42	131	1 230	338
1950	10,7	11,6	154	41	29	170	54	224	58	153	1 580	341
1951	8,3	14,6	145	32	30	154	53	207	68	120	1 432	281
1952	9,8	17,9	174	43	30	174	73	247	104	132	1 379	463
1953	10,1	17,2	169	47	30	184	62	246	83	180	1 259	380
1954	9,5	15,2	154	45	26	167	58	225	60	183	1 221	318
1955	7,4	11,5	120	33	19	116	56	172	41	159	928	265
1956	6,5	8,6	99	29	17	91	54	145
1956 Janvier	11,3	12,1	165	48	23	136	100	155	34	132	785	263
Février	18,0	12,5	231	79	32	136	206	153	33	128	775	268
Mars	7,5	10,1	117	31	18	116	50	152	32	125	767	272
Avril	5,6	9,6	96	23	16	101	34	150	32	121	760	276
Mai	4,6	8,8	80	20	15	85	30	148	31	116	758	279
Juin	4,6	8,4	76	23	14	78	35	146	761	284
Juillet	3,9	7,3	66	18	14	73	25	142
Août	4,3	6,7	60	27	13	67	33	132
Septembre	3,6	6,4	58	17	12	66	21
Octobre	3,7	6,5	60	17	12	66	23
Novembre	4,8	6,9	75	20	14	74	35
Décembre	6,5	8,2	99	27	16	89	53
1957 Janvier	9,0	8,0	102	77
Février	7,2*	7,4*	98	51

(1) La comparaison internationale du chômage est, quant au niveau absolu, pratiquement impossible. Les chiffres sont donc essentiellement fournis afin de suivre l'évolution dans les pays considérés.

Emploi et Chômage

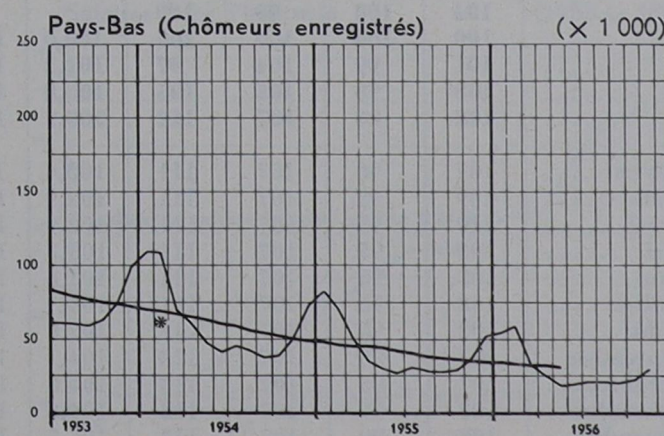
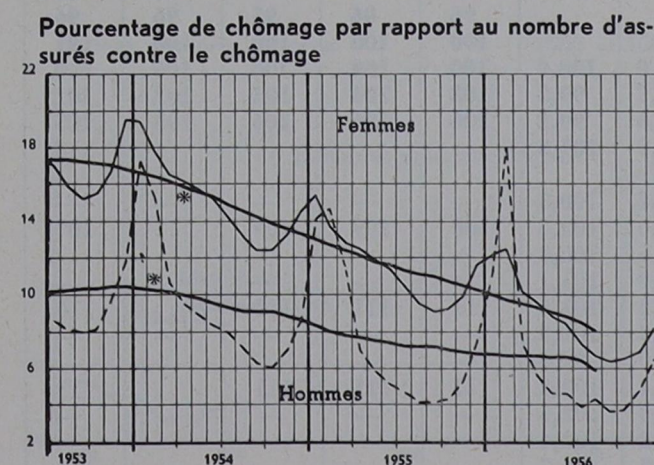
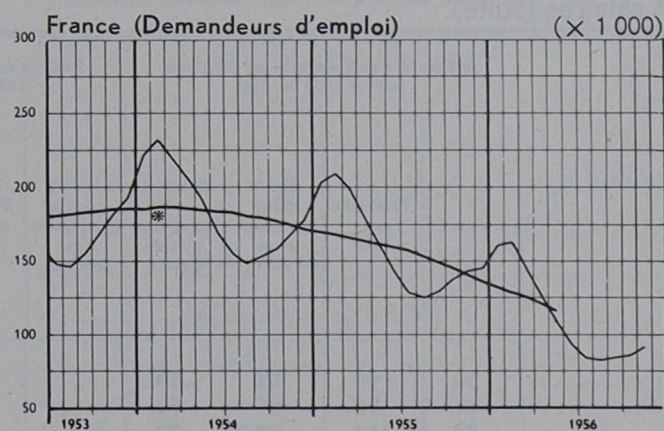
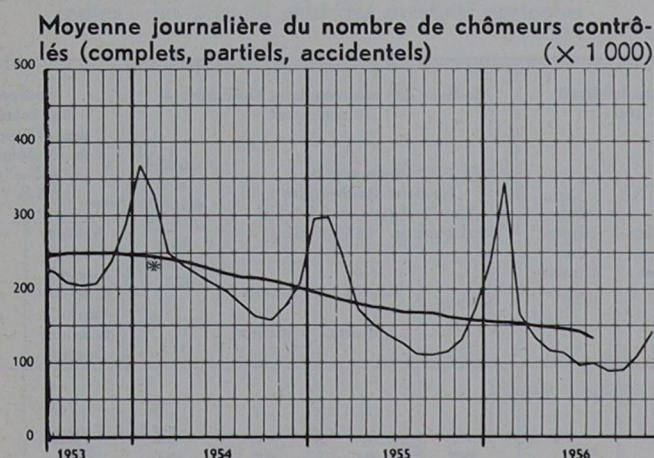
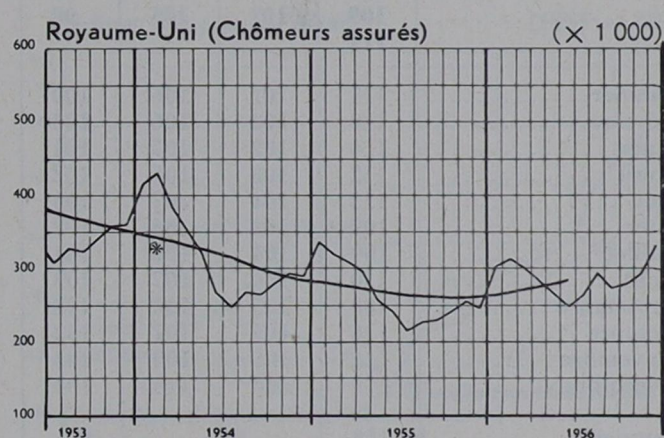
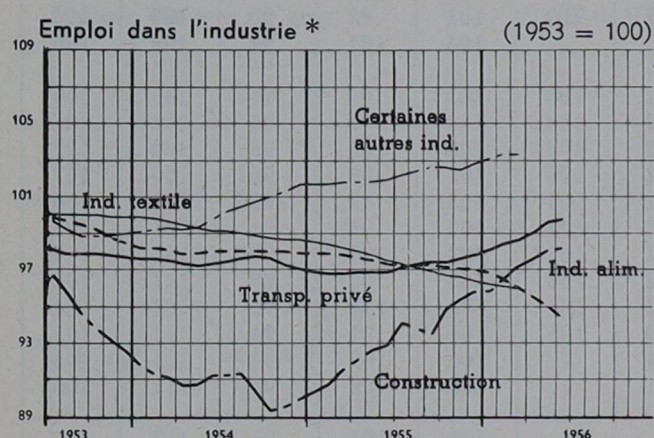
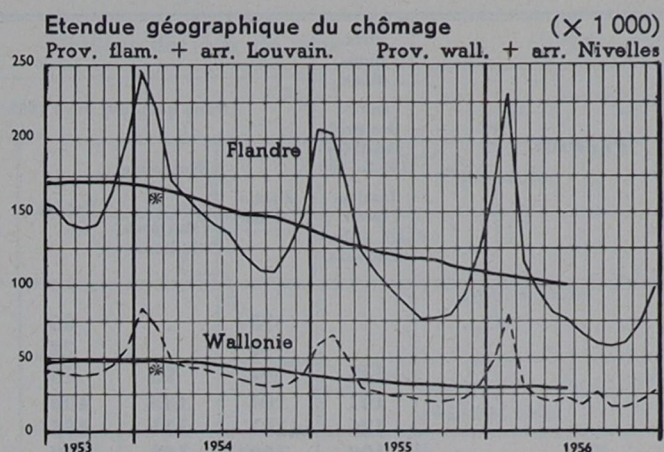
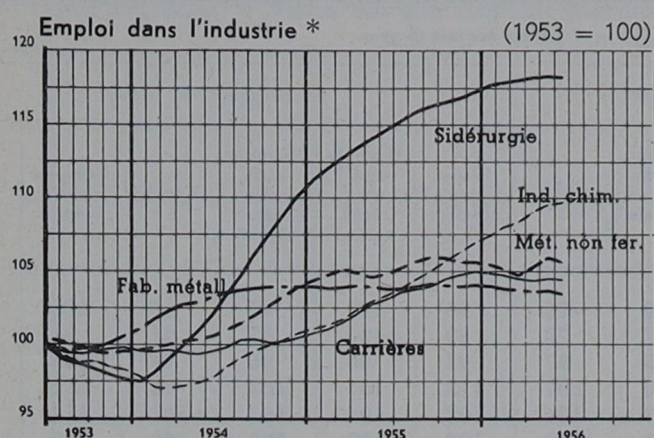

* Moyenne mobile de 12 mois : le chiffre exprimé pour un certain mois est remplacé par une moyenne de 12 mois, laquelle comporte le mois considéré. Par conséquent, les oscillations périodiques et accidentelles sont éliminées.

APERÇU DE LA SITUATION ÉCONOMIQUE.

Prix et salaires.

PÉRIODE	Prix mon- diaux Indice des prix sensibles 1953 = 100 Institut Rech. Ec. et Soc Louvain	Indices des prix de gros										
		Dans quelques pays 1953 = 100 (1)					En Belgique 1953 = 100					
		Etats- Unis	Royaume Uni (Matières de base)	France	Alle- magne occi- dentale	Pays- Bas	Tous les produits	Produits agri- coles règne animal	Produits agri- coles règne végétal	Houille	Produits chi- miques	Peaux et cuirs
1948	95	..	65	90	75	94	122	91	90	105	110
1949	90	..	72	87	78	89	106	85	91	94	103
1950	115	94	95	78	85	87	93	96	96	96	95	114
1951	161	104	133	100	100	107	113	107	103	98	117	137
1952	126	101	111	105	103	104	107	104	102	101	114	98
1953	100	100	100	100	100	100	100	100	100	100	100	100
1954	105	100	98	98	98	101	99	99	96	100	100	93
1955	109	101	105	98	101	102	101	98	90	100	105	89
1956	111	104	101	94	103	106	89
1956 Janvier	111	102	106	100	102	103	103	98	93	100	106	90
Février	110	102	106	103	102	104	104	106	94	100	107	90
Mars	114	102	107	101	102	104	103	100	95	100	107	90
Avril	112	103	106	102	102	106	103	100	96	100	107	91
Mai	113	104	107	103	102	104	103	98	95	101	106	89
Juin	109	104	106	102	102	104	103	98	94	101	105	88
Juillet	109	104	106	101	102	103	103	103	89	101	104	88
Août	110	104	107	103	102	104	103	104	89	101	104	88
Septembre	108	105	108	102	102	104	103	102	92	101	104	88
Octobre	110	105	107	102	103	105	104	101	94	111	105	88
Novembre	112	105	109	103	104	..	106	102	97	111	106	89
Décembre	118	106	110	104	106	102	96	111	106	89
1957 Janvier	118	106	101	95	113	107	89

Prix et salaires (suite).

PÉRIODE	Indices des prix de gros en Belgique (suite) 1953 = 100				Indices des prix de détail 1953 = 100			Indices des salaires dans l'industrie et le transport			Indices des salaires dans l'industrie de la sidérurgie 1953 = 100 I.N.S. (1)		
	Bois	Produits tex- tiles	Maté- riaux de cons- truction	Métaux et produits métal- liques	Indice général y compris les services	Produits alimen- taires	Pro- duits non- alimen- taires	Salaire social Institut Recherches Economiques et Sociales Louvain 1953 = 100			Indice des salaires moyens dans l'industrie 1953 = 100 B.N.B. (1)	Salaire horaire normal sans dis- tinction de quali- fication	Coût réel du salaire
								Céliba- taire	Marié et 2 enfants	Marié et 4 enfants			
1948	98	99	81	79	79	76	75
1949	87	96	87	77	83	82	79
1950	88	112	92	79	87	86	85	86	83	80
1951	111	143	96	104	96	96	95	96	96	92
1952	104	108	99	109	100	100	100	100	101	100
1953	100	100	100	100	100,0	100,0	100,0	100	100	100	100	100	100
1954	101	99	104	97	101,3	102,7	99,2	103	104	105	103	101	102
1955	108	98	105	105	100,8	101,6	99,2	106	106	106	105	105	106
1956	108	96	107	112	103,7	104,2	101,5	110	117
1956 Février	107	96	107	111	102,4	103,2	100,3	—	—	—	—	—	—
Mars	109	95	107	111	102,9	104,0	100,5	108	109	109	..	107	107
Avril	110	95	107	111	102,9	103,6	100,8	—	—	—	—	—	—
Mai	108	95	107	111	103,3	104,0	101,1	—	—	—	—	—	—
Juin	108	95	107	111	103,6	104,2	101,5	111	111	111	..	110	119
Juillet	108	95	107	111	103,7	103,9	101,9	—	—	—	—	—	—
Août	108	95	107	112	103,8	104,0	102,0	—	—	—	—	—	—
Septembre .	107	96	107	112	104,1	104,4	102,2	111	111	111	..	111	120
Octobre	107	95	107	113	104,6	105,0	102,5	—	—	—	—	—	—
Novembre .	108	99	107	113	104,8	105,2	102,4	—	—	—	—	—	—
Décembre ..	108	99	107	113	105,5	106,2	102,7	112	121
1957 Janvier ...	108	99	107	115	105,9	106,3	103,5	—	—	—	—	—	—
Février	106,1	106,2	103,9	—	—	—	—	—	—

(1) Les indices de la B.N.B. et les indices des salaires dans la sidérurgie de l'I.N.S., primitivement calculés sur la base 1936-38 = 100, ainsi que les indices des prix de gros relatifs à certains pays, antérieurs à juillet 1954 et établis sur la base 1948 = 100, ont été convertis, au moyen d'une règle de trois sur la base 1953 = 100.

Prix et Salaires

Prix mondiaux — Indice des prix sensibles (Louvain)
(1953 = 100)

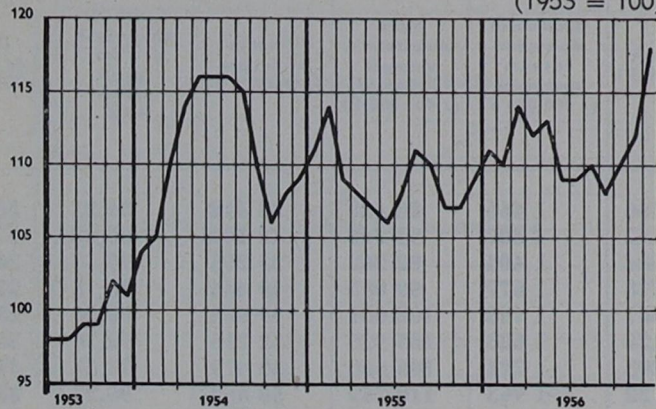

Indices des prix de gros (1953 = 100)

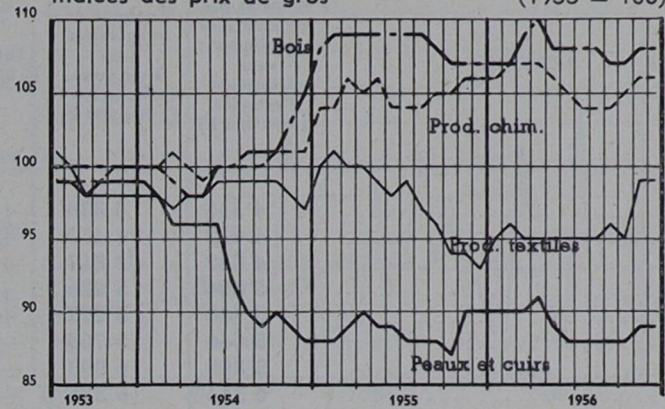

Indices des prix de gros (1953 = 100)

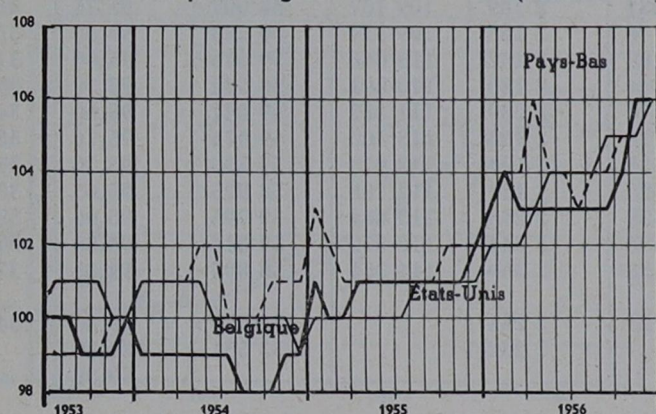

Indices des prix de détail (1953 = 100)

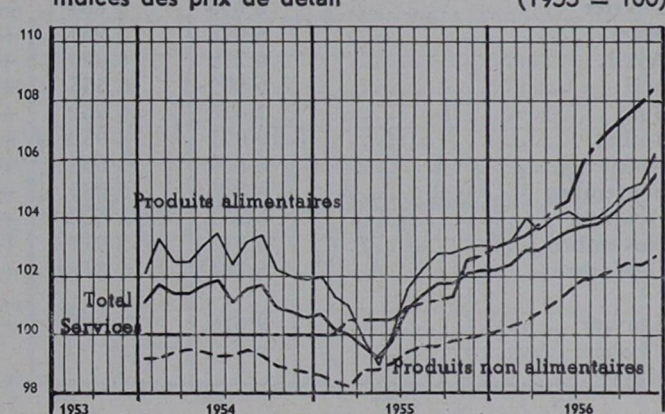

Indices des prix de gros des produits agricoles
(1953 = 100)

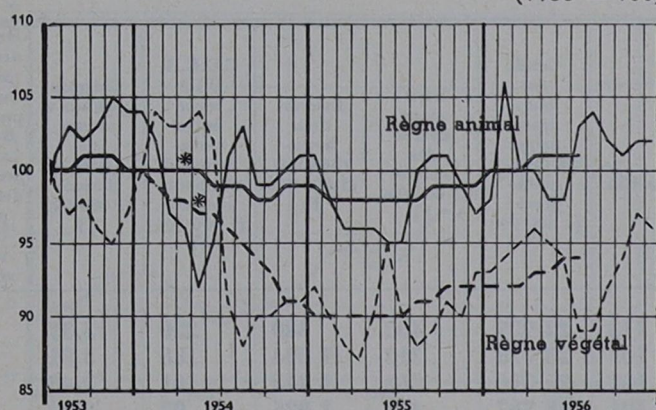

Salaires sociaux dans l'industrie (Louvain)
(1953 = 100)

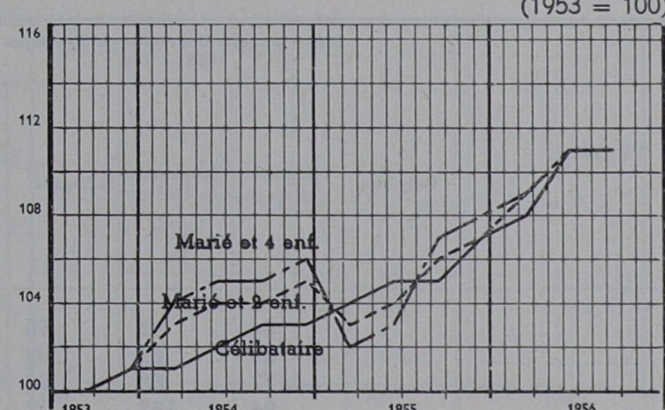

Indices des prix de gros (1953 = 100)

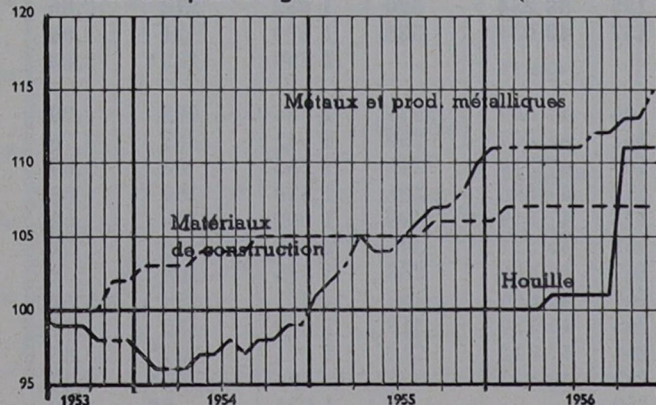

Salaires dans l'industrie (1953 = 100)

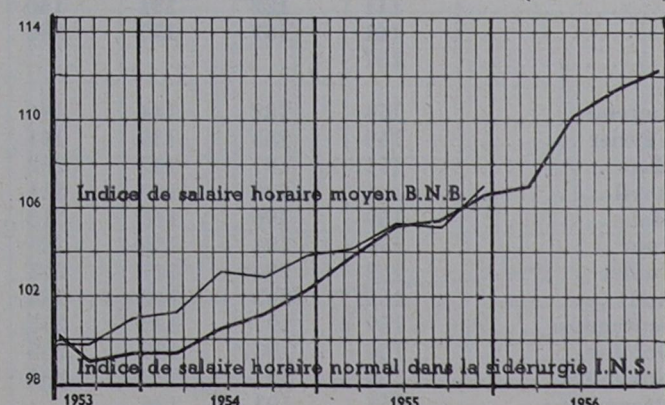

* Moyenne mobile de 12 mois : le chiffre exprimé pour un certain mois est remplacé par une moyenne de 12 mois, laquelle comporte le mois considéré. Par conséquent, les oscillations périodiques et accidentelles sont éliminées.

APERÇU DE LA SITUATION ÉCONOMIQUE.

Finances publiques.

PÉRIODE	Recettes des contributions publiques sans distinction d'exercice (1 000 000 F)	Évaluations budgétaires sans distinction d'exercice (1 000 000 F)	Différence (1 000 000 F)	Rendement du timbre et taxes assimilées (1 000 000 F)	Stock monétaire : monnaie fiduciaire (1 000 000 F)	Total or et devises (1 000 000 F)	Cours des obligations de l'État (dette unifiée 4 %).	Dette de l'État (1 000 000 F)
1948	4 516	4 350	+ 166	1 466	88 488	38 412	84,23	265 024
1949	4 612	4 470	+ 142	1 407	91 040	40 109	86,88	273 363
1950	4 842	4 358	+ 484	1 404	92 262	35 266	90,53	269 664
1951	5 804	5 026	+ 778	1 677	99 085	49 444	86,78	275 682
1952	5 940	5 273	+ 667	1 783	102 001	49 683	88,56	287 405
1953	5 646	5 768	— 122	1 683	105 925	52 216	90,78	303 169
1954	5 890	6 093	— 203	1 724	106 660	50 479	93,57	319 516
1955	6 314	6 336	— 22	1 963	110 759	56 062	96,23	332 873
1956	6 858	6 490	+ 368	2 214	114 351	56 897	95,47	339 220
1956 Février	5 653	5 884	— 231	2 189	109 157	58 007	95,75	334 880
Mars	6 013	5 937	+ 76	2 163	109 514	58 783	95,50	338 389
Avril	6 279	6 099	+ 180	2 132	110 046	59 646	95,60	340 533
Mai	6 999	6 555	+ 444	2 180	110 091	58 522	95,70	340 340
Juin	7 438	6 962	+ 476	2 289	111 383	59 041	95,60	340 164
Juillet	10 071	8 953	+ 1 118	2 303	113 100	59 074	95,70	336 838
Août	5 889	5 664	+ 225	2 194	112 973	59 738	95,70	339 488
Septembre	6 345	6 020	+ 325	2 174	112 788	58 925	95,65	337 800
Octobre	6 231	5 672	+ 559	2 213	113 634	59 795	95,00	339 054
Novembre	6 313	5 917	+ 396	2 344	112 872	59 314	94,85	340 568
Décembre	6 381	5 843	+ 538	2 360	114 351	56 897	94,85	339 220
1957 Janvier	9 616	8 893	+ 723	2 284	..	54 539	89,50	341 852
Février	2 282	..	53 531	89,70	..
Mars	89,80	..

Finances privées.

PÉRIODE	Indice boursier des actions industrielles 1953 = 100					Crédit des banques belges à l'économie privée (1 000 000 F)	Émissions nettes des sociétés (1 000 000 F)	Inscriptions hypothécaires (1 000 000 F)	C.G.E.R. Différence entre versements et remboursements (1 000 000 F)	Chèques postaux : vitesse de circulation (1 000 000 F)	Rendement des sociétés belges et congolaises par actions Bénéfices moins pertes en % des moyens propres (capital versé et réserves)
	Belgique	Etats-Unis	Royaume-Uni	France	Pays-Bas						
1948	64	98	68	113	22 929	402	880	220	3,37	7,3
1949	63	87	62	103	23 778	318	1 094	188	3,31	7,1
1950	77	88	60	102	26 316	262	1 245	101	3,43	6,8
1951	94	102	72	101	30 367	491	1 025	93	3,75	9,9
1952	100	89	93	91	34 378	621	1 267	400	3,74	11,4
1953	100	100	100	100	100	36 056	363	1 466	293	3,81	9,7
1954	111	122	131	140	125	38 254	520	1 652	218	3,86	9,2
1955	141	167	155	206	157	42 034	558	1 670	121	3,84	10,2
1956	157	1 799	185*	3,88	11,6
1956 Janvier	154	182	144	196	166	44 689	535	1 504	802	4,00	8,4
Février	149	183	135	191	161	45 887	250	1 542	309	3,78	15,9
Mars	151	197	137	202	167	47 318	249	1 885	88	3,69	10,5
Avril	152	200	147	211	172	47 896	1 285	1 570	164	4,00	8,3
Mai	159	196	140	213	173	47 819	499	1 602	110	3,68	9,8
Juin	157	194	136	223	163	46 327	383	2 123	80	3,73	11,2
Juillet	162	204	141	243	167	45 450	233	1 735	408	4,02	23,6
Août	165	205	142	236	167	46 666	1 465	2 057	259	3,81	10,8
Septembre	159	197	139	235	163	46 120	318	1 666	130	3,77	6,2
Octobre	166	193	139	235	164	47 812	212	1 771	207*	3,85	10,5
Novembre	153	191	127	207	153	48 377	323	2 204	— 349*	4,17	14,2
Décembre	153	193	136	..	150	1 934	6*	4,09	6,7
1957 Janvier	159	1 870	960*	4,55	..
Février	160	1 722

(1) Afin d'obtenir des chiffres comparables avec ceux des années et mois antérieurs, les indices relatifs à certains pays, calculés avant juillet 1954 sur la base 1948 = 100, ont été convertis au moyen d'une règle de trois sur la base 1953 = 100.

Finances

Finances de l'Etat *

(× 1 000 000 F)

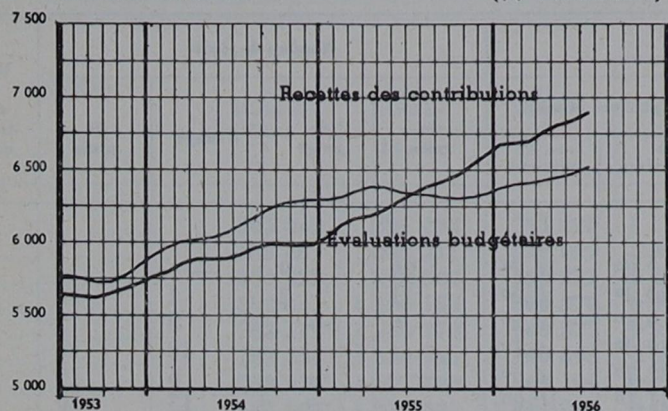

Emissions nettes des sociétés (S.A., soc. en comm. par actions, S.P.R.L.)

(× 1 000 000 F)

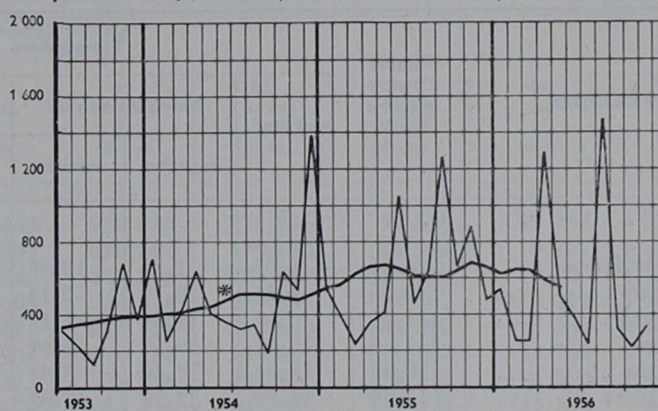

Rendement du timbre et taxes assimilées

(× 1 000 000 F)

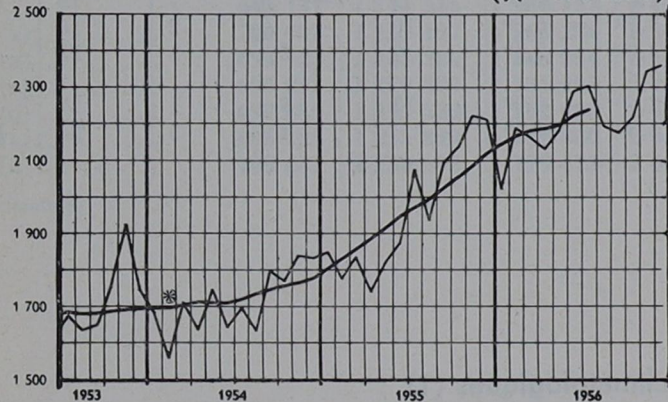

Chèques postaux : Vitesse de circulation

(× 1 000 000 F)

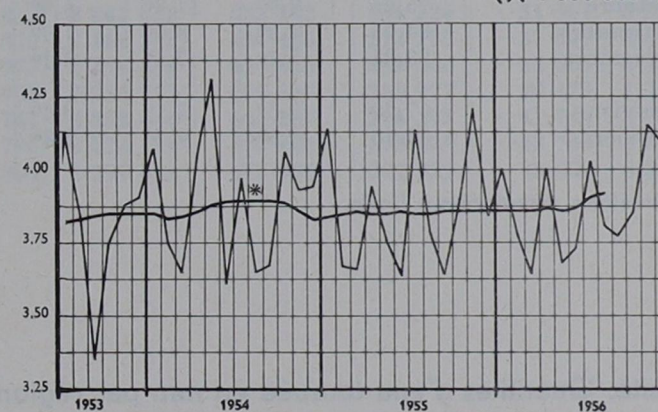

Total or et devises

(× 1 000 000 000 F)

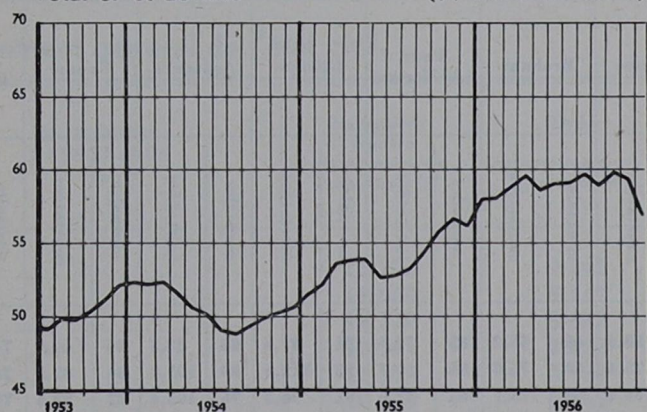

C.G.E.R. Différence entre versements et remboursements

(× 1 000 000 F)

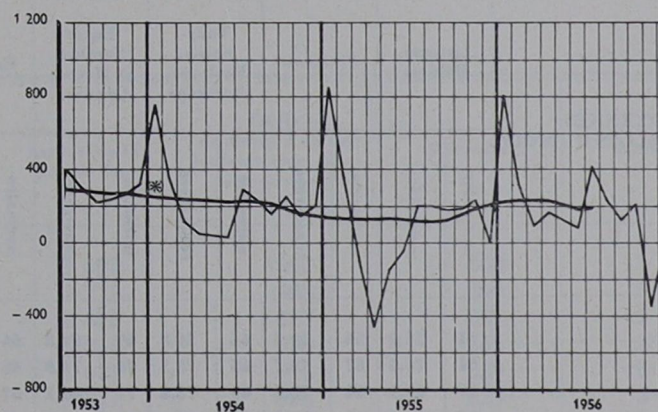

Indice boursier des actions industrielles * (1953=100)

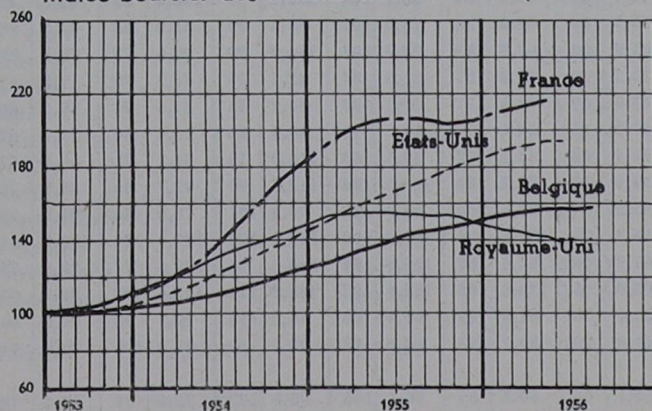

Bénéfice net des sociétés en % des moyens propres.

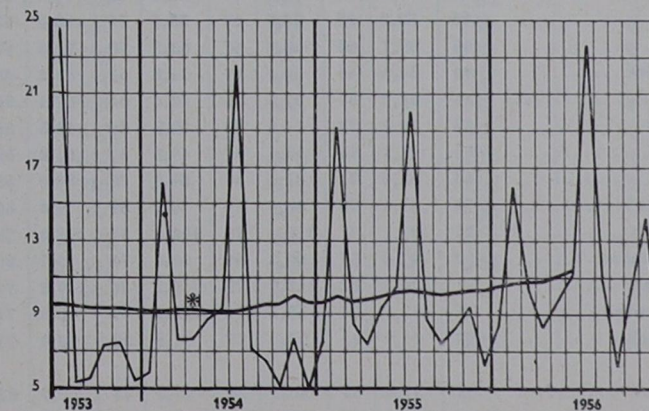

* Moyenne mobile de 12 mois : le chiffre exprimé pour un certain mois est remplacé par une moyenne de 12 mois, laquelle comporte le mois considéré. Par conséquent, les oscillations périodiques et accidentelles sont éliminées.

Climat

Aperçu climatologique (1).

Source : Institut royal météorologique de Belgique, Bulletin mensuel.

PÉRIODES	Nombre d'heures d'inso- lation	Température					Nombre de jours				Quan- tité d'eau tombée en mm
		moyenne	Extrêmes moyens		Extrêmes absolus		de gelée	de neige	d'orage	de pluie	
			maxima	minima	maxima	minima					
1956 :											
Février	124,55	— 6,0°	— 2,3°	— 10,9°	7,0°	— 16,7°	29	9	—	3	24,9
Mars	140,25	6,2°	10,7°	2,1°	20,8°	— 5,0°	11	2	1	12	37,5
Avril	121,25	6,8°	11,3°	2,1°	19,1°	— 3,2°	6	—	8	12	34,5
Mai	231,00	13,4°	19,5°	7,6°	30,0°	0,1°	—	—	10	11	29,8
Juin	110,05	13,0°	17,4°	8,8°	22,7°	4,0°	—	—	6	19	93,2
Juillet	147,20	16,8°	22,5°	12,8°	31,1°	10,0°	—	—	13	20	83,1
Août	168,30	14,7°	20,0°	10,4°	26,6°	6,4°	—	—	14	23	102,5
Septembre	120,45	15,5°	20,6°	11,6°	26,5°	6,7°	—	—	8	16	56,0
Octobre	95,05	9,9°	14,3°	6,9°	21,2°	— 1,5°	1	—	7	18	135,0
Novembre	84,05	4,9°	8,0°	1,7°	13,7°	— 6,6°	10	—	2	18	69,2
Décembre	28,35	5,7°	7,5°	3,1°	13,0°	— 5,1°	9	2	1	23	40,1
1957 :											
Janvier	67,20	3,3°	5,9°	0,4°	12,7°	— 6,0°	13	5	1	21	56,6
Février	63,40	6,0°	9,2°	2,8°	14,6°	— 4,5°	—	4	5	24	140,6

(1) Observations enregistrées à Uccle.

Pluviosité. Quantités d'eau tombée en mm par régions climatologiques (1).

Source : Institut royal météorologique de Belgique.

MOYENNES MENSUELLES OU MOIS	Littoral, Polders		Flandres		Tour- nais, Hesbaye, Borinage		Entre Sambre et Meuse, Condroz		Campine		Brabant		Pays de Herve		Gileppe		Ardennes		Gaume		Le Royaume	
	normales	constatées	normales	constatées	normales	constatées	normales	constatées	normales	constatées	normales	constatées	normales	constatées	normales	constatées	normales	constatées	normales	constatées	normales	constatées
1938	63	56,3	66	59,4	64	56,8	69	64,3	66	58,3	68	56,2	83	75,4	91	87,6	88	82,8	86	66,0	74	66,3
1950	63	76,5	67	78,7	65	73,5	70	74,9	66	75,4	68	75,2	84	90,9	92	112,6	89	105,8	84	87,8	74	84,6
1951	66	69,9	68	73,5	69	75,8	77	85,2	67	74,4	69	75,1	85	87,6	101	98,2	96	105,4	87	92,4	79	83,3
1952	66	74,6	68	75,9	67	73,8	76	86,3	67	78,8	69	76,5	85	108,3	101	119,4	99	113,2	84	90,3	78	89,7
1953	66	44,9	68	46,1	67	52,4	76	54,2	67	51,4	69	46,1	85	70,4	101	76,6	99	63,3	83	52,8	78	55,3
1954	66	59,8	68	60,9	67	65,4	76	76,4	67	70,9	69	64,8	85	88,7	101	105,8	99	106,4	83	86,3	78	78,7
1955	66	52,2	68	54,5	67	55,4	76	60,6	67	55,7	69	55,6	85	72,6	101	85,3	99	81,0	83	72,1	78	64,6
1956	66	59,7	68	60,2	67	65,3	76	72,0	67	65,9	69	62,9	85	82,0	101	104,9	99	90,6	83	78,1	78	75,9
Février	44	34,4	46	34,0	49	34,8	61	35,2	46	25,3	50	24,8	67	31,5	87	42,5	89	34,2	70	19,5	61	31,6
Mars	54	28,2	57	27,6	56	42,4	64	57,4	56	43,0	59	38,3	71	52,4	82	95,7	91	87,4	71	59,5	66	53,2
Avril	54	29,9	59	33,0	57	38,8	66	48,8	58	47,2	63	34,6	74	42,0	90	59,8	86	70,6	66	75,7	67	48,0
Mai	56	21,2	58	15,1	61	49,8	67	61,2	62	44,4	62	43,7	72	89,4	83	110,0	78	81,2	71	90,1	67	60,6
Juin	66	83,4	71	81,3	68	84,3	78	80,0	68	84,5	67	83,7	84	102,0	104	113,3	90	92,7	86	88,8	78	89,4
Juillet	72	67,4	79	86,0	79	76,5	89	73,6	80	95,2	87	83,7	103	66,0	122	76,5	101	76,6	86	95,1	90	79,7
Août	76	107,1	77	110,4	76	108,4	84	102,3	78	96,3	76	102,1	95	150,6	109	172,6	102	127,4	84	111,3	86	118,9
Septembre	69	47,6	67	46,3	64	60,6	74	75,7	66	61,7	66	62,8	87	106,8	99	144,6	90	108,6	77	73,1	76	78,8
Octobre	79	104,2	82	119,0	75	110,2	86	117,8	74	103,0	75	126,8	93	126,9	102	138,2	113	122,6	91	82,7	87	132,3
Novembre	76	58,6	77	59,1	74	61,0	79	68,3	71	53,0	75	67,8	89	65,8	108	96,2	110	79,1	98	64,6	86	67,4
Décembre	78	34,0	81	33,4	77	37,6	88	52,0	79	44,0	80	39,7	98	64,0	118	94,4	130	84,2	109	70,9	94	55,4
1957 :																						
Janvier	62	37,8	65	42,5	64	47,7	74	62,9	62	52,1	66	50,3	85	66,5	106	90,5	107	74,4	89	52,4	78	57,7
Février	44	113,0	46	123,0	49	126,5	61	147,3	46	123,8	50	131,6	67	115,0	87	157,8	89	136,8	70	177,4	61	141,2

(1) Dans l'étude du problème des variations des précipitations, il y a lieu de tenir compte de divers facteurs qui peuvent avoir une influence sur la comparabilité des données.

Il s'agit notamment de l'augmentation du nombre de stations, du choix de leur emplacement, des améliorations apportées aux pluviomètres, de l'augmentation de la précision des mesures des précipitations.

Population

Répartition de la population par groupes d'âges (au 31 décembre).

ANNÉES	GROUPES D'ÂGES								Total
	Moins de 5 ans	5 à moins de 15 ans	15 à moins de 25 ans	25 à moins de 45 ans	45 à moins de 65 ans	65 à moins de 75 ans	75 à moins de 85 ans	85 ans et plus	
1846.....	505 042	897 082	783 823	1 174 334	722 025	176 316	67 870	10 704	4 337 196
1856.....	488 467	884 211	820 027	1 260 397	820 690	179 110	66 901	9 757	4 529 560
1866.....	580 522	948 982	830 811	1 304 542	857 396	226 223	69 609	9 748	4 827 833
1880.....	682 611	1 166 153	970 879	1 407 608	936 849	249 811	95 687	10 411	5 520 009
1890.....	703 179	1 286 270	1 140 577	1 536 873	1 012 918	275 900	100 235	13 369	6 069 321
1900.....	783 554	1 338 944	1 250 693	1 829 954	1 076 133	289 387	111 155	13 728	6 693 548
1910.....	759 536	1 507 483	1 319 100	2 135 311	1 229 280	336 676	120 145	16 253	7 423 784
1920.....	513 865	1 335 685	1 414 242	2 197 670	1 457 411	336 255	129 470	21 701	7 406 299
1930.....	667 487	1 191 696	1 353 570	2 515 636	1 749 344	443 686	150 062	20 523	8 092 004
1938 (a).....	599 114	1 313 462	1 152 480	2 682 493	1 893 072	531 426	191 637	22 869	8 386 553
1947.....	641 157	1 111 336	1 330 137	2 437 843	2 081 833	632 102	246 326	31 461	8 512 195
1950 (a).....	700 997	1 115 197	1 266 204	2 444 379	2 166 212	650 450	273 207	37 007	8 653 653
1951 (a).....	694 423	1 145 285	1 248 034	2 446 077	2 196 035	654 019	280 646	38 600	8 703 119
1952 (a).....	695 015	1 170 529	1 234 005	2 442 932	2 224 775	660 029	289 977	40 429	8 757 691
1953 (a).....	692 859	1 192 533	1 222 026	2 436 741	2 251 466	664 287	296 395	41 748	8 798 055
1954 (a).....	696 120	1 215 810	1 207 860	2 431 796	2 272 139	670 401	302 829	43 749	8 840 704
1955 (a).....	703 061	1 250 692	1 179 475	2 436 854	2 297 673	675 994	307 239	45 258	8 896 246

(a) Estimation.

Mouvement général de l'état civil.

MOYENNES MENSUELLES OU MOIS	Naissances vivantes (enfants mort-nés non compris)	Décès (enfants mort-nés non compris)	Accroissement naturel de la population	Décès de moins d'un an (enfants mort-nés non compris)	Mort-nés	Mariages
1938	11 134	9 241	1 893	905	342	5 129
1951	11 860	9 147	2 713	593	260	5 878
1952	12 172	8 682	3 490	427	251	5 612
1953	12 177	8 822	3 355	510	245	5 645
1954	12 378	8 753	3 625	513	229	5 661
1955	12 433	9 062	3 371	506	229	5 740
1956*	12 483	9 351	3 132	572	216	5 725
Janvier	12 532	10 363	2 169	841	243	3 023
Février	12 471	10 841	1 630	690	196	3 353
Mars	13 613	11 407	2 206	722	212	2 920
Avril	12 768	9 372	3 396	491	207	7 502
Mai	13 097	9 108	3 989	563	241	6 796
Juin	12 192	8 249	3 943	490	205	6 193
Juillet	12 968	8 330	4 638	478	233	8 987
Août	12 536	8 147	4 389	441	212	8 309
Septembre	12 209	8 162	4 047	487	188	7 331
Octobre	11 863	8 735	3 128	483	218	5 960
Novembre	11 660	9 615	2 045	545	224	3 975
Décembre	11 884	9 879	2 005	631	211	4 352
1957* :						
Janvier	12 628	10 054	2 574	657	225	2 818

POPULATION.

Natalité (enfants mort-nés non compris).

Moyennes mensuelles ou mois	Anvers	Brabant	Flandre occidentale	Flandre orientale	Hainaut	Liège	Limbourg	Luxem- bourg	Namur	Le Royaume
1938	1 922	1 921	1 607	1 794	1 216	1 028	944	288	414	11 134
1951	1 905	2 079	1 511	1 756	1 613	1 174	1 029	302	491	11 860
1952	2 034	2 100	1 567	1 797	1 632	1 192	1 055	304	491	12 172
1953	2 019	2 119	1 548	1 772	1 675	1 200	1 063	300	481	12 177
1954	2 064	2 208	1 560	1 748	1 658	1 216	1 094	323	507	12 378
1955	2 085	2 268	1 579	1 763	1 634	1 195	1 100	306	503	12 433
1956*	2 121	2 197	1 652	1 821	1 663	1 192	1 069	292	476	12 483
Janvier	2 177	2 234	1 653	1 865	1 703	1 179	1 003	255	463	12 532
Février	2 148	2 208	1 590	1 862	1 594	1 229	1 094	296	450	12 471
Mars	2 341	2 380	1 816	2 022	1 806	1 270	1 162	326	490	13 613
Avril	2 136	2 203	1 696	1 940	1 661	1 177	1 131	294	530	12 768
Mai	2 162	2 231	1 781	1 939	1 753	1 240	1 149	328	514	13 097
Juin	2 094	2 070	1 626	1 677	1 665	1 184	1 108	289	479	12 192
Juillet	2 276	2 214	1 713	1 896	1 653	1 267	1 141	301	507	12 968
Août	2 061	2 124	1 669	1 830	1 703	1 244	1 113	310	482	12 536
Septembre ...	2 020	2 238	1 627	1 766	1 689	1 110	1 036	283	440	12 209
Octobre	2 069	2 107	1 588	1 680	1 607	1 120	943	295	454	11 863
Novembre....	1 959	2 244	1 455	1 641	1 558	1 134	983	262	424	11 660
Décembre ...	2 012	2 108	1 603	1 739	1 566	1 152	964	262	478	11 884
1957* :										
Janvier	2 184	2 159	1 567	1 882	1 683	1 295	1 055	314	489	12 628

Nuptialité.

Moyennes mensuelles ou mois	Anvers	Brabant	Flandre occidentale	Flandre orientale	Hainaut	Liège	Limbourg	Luxem- bourg	Namur	Le Royaume
1938	808	1 120	572	717	722	610	249	135	196	5 129
1951	948	1 221	703	824	808	645	349	145	235	5 878
1952	899	1 162	676	788	769	611	341	138	228	5 612
1953	897	1 156	691	796	782	619	349	138	217	5 645
1954	900	1 163	712	817	754	596	353	138	228	5 661
1955	929	1 171	740	860	718	583	378	140	221	5 740
1956*	931	1 168	729	850	703	607	383	140	214	5 725
Janvier	495	544	481	476	420	302	152	62	91	3 023
Février	569	574	490	565	454	324	189	80	108	3 353
Mars	215	716	191	233	715	489	134	55	172	2 920
Avril	1 262	1 337	1 137	1 273	712	749	499	246	287	7 502
Mai	1 324	1 446	922	1 060	564	580	521	176	203	6 796
Juin	1 043	1 428	765	940	676	646	348	130	217	6 193
Juillet	1 370	1 958	897	1 394	1 205	1 061	601	176	325	8 987
Août	1 649	1 713	967	1 212	856	759	639	207	307	8 309
Septembre ...	1 256	1 559	898	1 028	828	775	547	160	280	7 331
Octobre	900	1 126	876	887	689	595	466	188	233	5 960
Novembre....	587	739	683	636	460	361	246	119	144	3 975
Décembre ...	504	871	441	493	854	648	249	84	208	4 352
1957* :										
Janvier	416	567	447	442	407	262	149	47	81	2 818

POPULATION.

Mortalité (enfants mort-nés non compris).

Moyennes mensuelles ou mois	Anvers	Brabant	Flandre occidentale	Flandre orientale	Hainaut	Liège	Limbourg	Luxem- bourg	Namur	Le Royaume
1938	1 212	1 903	1 012	1 310	1 530	1 155	403	256	460	9 241
1951	1 174	1 895	960	1 260	1 606	1 194	369	239	450	9 147
1952	1 111	1 826	899	1 201	1 520	1 129	345	223	428	8 682
1953	1 133	1 828	925	1 225	1 563	1 156	341	220	431	8 822
1954	1 140	1 859	892	1 206	1 510	1 143	353	225	425	8 753
1955	1 197	1 932	955	1 263	1 548	1 139	360	231	437	9 062
1956*	1 231	1 982	958	1 304	1 570	1 224	392	242	448	9 351
Janvier	1 313	2 195	1 069	1 445	1 792	1 362	426	258	503	10 363
Février	1 385	2 247	1 097	1 532	1 862	1 467	449	274	528	10 841
Mars	1 489	2 290	1 088	1 584	1 950	1 620	501	318	567	11 407
Avril	1 288	1 980	911	1 336	1 510	1 226	447	235	439	9 372
Mai	1 236	1 953	943	1 305	1 500	1 114	367	226	464	9 108
Juin	1 105	1 727	869	1 122	1 435	1 039	338	219	395	8 249
Juillet	1 114	1 684	917	1 147	1 372	1 106	344	228	418	8 330
Août	1 066	1 685	870	1 099	1 443	1 030	330	230	394	8 147
Septembre	1 042	1 779	867	1 115	1 346	1 085	347	203	378	8 162
Octobre	1 203	1 857	850	1 281	1 449	1 110	359	218	408	8 735
Novembre	1 224	2 264	932	1 326	1 534	1 262	386	256	431	9 615
Décembre	1 308	2 123	1 082	1 359	1 648	1 263	412	231	453	9 879
1957* :										
Janvier	1 340	2 137	1 015	1 413	1 690	1 271	449	269	470	10 054

Maladies transmissibles à déclaration obligatoire.

(Source : Ministère de la Santé publique.)

MOYENNES MENSUELLES ET MOIS	Principales maladies																					
	Fièvre typhoïde et paratyphoïde	Diphtérie	Scarlatine	Méningite c.s.e.	Encéphalite léthargique	Poliomyélite	Trachome	Fièvre ondulante	Streptococcie puérpérale	Pomphigus neonatorum	Charbon	Spirochétose ictéro hémorragique	Infections alimentaires	Tuberculose de l'appar- eil respiratoire	Syphilis	Blennorragie	Chancre mou	Lympho - granulomatose	Diarrhée cholérique	Dysenterie bacillaire	Tétanos	Hépatite infectieuse
1947	67	150	289	7	1	24	—	1	—	1	—	—	30	844	269	127	1	—	—	—	—	1
1948	76	111	303	8	1	12	1	1	—	2	—	—	17	574	207	100	1	—	—	—	—	—
1949	49	71	153	8	1	15	—	1	—	1	—	—	15	409	150	63	1	—	—	2	—	2
1951	49	43	113	10	1	10	—	2	—	—	1	—	9	620	91	50	—	—	1	—	1	8
1952	56	45	143	8	1	75	—	2	—	1	1	—	53	716	76	53	—	—	—	—	5	56
1953	33	53	127	11	1	15	—	2	—	1	1	—	15	584	67	50	—	—	1	6	5	48
1954	37	53	91	10	1	17	—	2	—	1	1	—	16	582	52	49	—	—	1	3	5	54
1955	26	56	155	9	—	81	—	2	—	—	—	—	169	553	43	45	—	—	—	2	5	37
1956	23	54	216	10	—	87	—	2	—	—	—	—	34	555	37	40	—	—	—	1	5	27
Janvier	12	98	223	10	—	32	—	3	—	—	—	—	35	520	55	47	—	—	—	—	7	41
Février	14	63	323	5	—	24	—	2	—	—	—	—	3	545	31	29	—	—	—	—	1	39
Mars	12	43	409	14	—	14	—	1	—	—	1	—	—	764	33	37	—	—	—	—	2	35
Avril	33	47	204	7	—	9	—	2	—	—	—	—	5	750	50	30	—	—	—	1	2	24
Mai	25	46	291	1	—	6	—	3	—	—	1	—	61	660	37	35	—	—	—	—	5	20
Juin	40	55	223	5	—	34	—	2	—	—	—	—	105	450	44	42	—	—	—	—	6	24
Juillet	13	37	101	8	—	117	—	2	—	—	—	—	26	510	21	49	—	—	—	—	5	17
Août	57	23	47	20	—	190	—	3	—	—	—	—	124	414	23	53	—	—	—	—	7	15
Septembre	21	26	108	23	—	215	—	1	—	—	1	—	48	560	40	40	—	—	—	—	7	28
Octobre	28	64	247	16	—	254	—	3	—	—	—	—	—	520	39	56	—	—	—	4	7	25
Novembre	12	77	227	1	—	109	—	—	—	—	—	—	—	462	29	34	—	—	—	1	2	22
Décembre	9	68	184	13	—	34	—	3	—	—	—	—	—	508	37	23	—	—	—	3	4	30
1957 :																						
Janvier	20	74	159	8	—	22	—	2	—	—	1	—	—	517	42	45	—	—	—	2	1	45

Logement

Autorisations de bâtir accordées (1). — 1. Bâtiments destinés exclusivement ou principalement à l'habitation (2).

MOYENNES MENSUELLES ET MOIS	Anvers	Brabant	Flandre Occi- dentale	Flandre Orien- tale	Hainaut	Liège	Limbourg	Luxem- bourg	Namur	Le Royaume
1953.....	568	623	377	483	222	276	286	55	71	2 961
1954.....	629	698	424	468	271	301	301	50	75	3 217
1955.....	569	638	412	450	272	327	245	61	77	3 051
1956*.....	596	625	429	434	322	304	278	54	73	3 115
Janvier	527	618	333	567	300	240	181	26	53	2 845
Février	707	633	677	322	236	252	279	47	126	3 279
Mars	727	656	375	604	440	422	324	57	65	3 670
Avril	569	693	468	418	382	374	360	51	129	3 444
Mai	726	662	419	462	218	307	293	67	82	3 236
Juin	869	914	386	392	502	325	224	60	66	3 738
Juillet	585	775	368	289	354	316	409	44	76	3 216
Août	632	632	443	646	249	273	258	31	52	3 216
Septembre	580	460	380	304	247	197	193	69	59	2 489
Octobre	403	559	394	547	387	325	242	61	35	2 953
Novembre	258	425	582	278	142	192	264	104	51	2 296
Décembre*	573	473	321	375	408	419	307	30	86	2 992

Autorisations de bâtir accordées (1). — 2. Bâtiments destinés à un autre usage que l'habitation (3).

MOYENNES MENSUELLES ET MOIS	Anvers	Brabant	Flandre Occi- dentale	Flandre Orien- tale	Hainaut	Liège	Limbourg	Luxem- bourg	Namur	Le Royaume
1953.....	55	77	102	67	69	78	15	14	17	494
1954.....	61	80	128	78	53	66	18	14	16	514
1955.....	72	82	140	96	58	67	16	13	19	563
1956*.....	71	88	149	104	57	66	23	17	20	595
1955 Décembre	64	70	140	99	44	48	16	13	23	517
1956 :										
Janvier	53	93	98	69	44	39	14	8	19	437
Février	70	70	150	70	33	48	22	24	13	500
Mars	90	91	162	132	75	96	23	13	16	698
Avril	78	101	170	117	61	82	25	17	25	676
Mai	83	80	149	95	56	69	39	27	19	617
Juin	89	105	181	131	79	70	23	22	13	713
Juillet	85	112	161	92	63	68	28	17	34	660
Août	57	101	177	129	68	69	21	12	17	651
Septembre	80	82	135	79	49	57	18	17	17	534
Octobre	64	96	169	128	55	92	25	24	23	676
Novembre	38	63	121	97	61	60	21	9	18	488
Décembre*	61	67	111	111	47	42	16	12	23	490

(1) Les renseignements concernant les autorisations de bâtir sont fournis exclusivement pour les communes où une disposition réglementaire prévoit une autorisation préalable à la mise en construction.

(2) Constructions nouvelles et reconstructions totales pour lesquelles une autorisation de bâtir a été accordée.

(3) Constructions, reconstructions, transformations et extensions pour lesquelles une autorisation de bâtir a été accordée.

LOGEMENT.

Bâtiments achevés (1). — 1. Bâtiments destinés exclusivement ou principalement à l'habitation (2).

MOYENNES MENSUELLES ET MOIS	Anvers	Brabant	Flandre Occi- dentale	Flandre Orien- tale	Hainaut	Liège	Limbours	Luxem- bourg	Namur	Le Royaume
1939	267	251	187	240	132	142	102	26	47	1 394
1951	355	560	313	352	182	248	247	59	61	2 377
1952	363	484	295	361	166	227	230	51	55	2 232
1953	471	588	335	364	196	268	286	56	62	2 626
1954	588	636	365	467	247	258	303	61	71	2 996
1955	550	589	362	425	242	267	270	62	66	2 833
1956*	487	611	400	410	226	271	201	34	58	2 698
1955 Décembre	651	684	582	423	242	412	222	47	120	3 383
1956 :										
Janvier	401	744	252	347	199	195	114	9	34	2 295
Février	110	230	142	104	63	88	43	7	16	803
Mars	375	379	330	281	218	131	111	18	36	1 879
Avril	395	554	368	386	190	304	190	38	79	2 504
Mai	515	574	317	391	163	221	213	61	49	2 504
Juin	585	648	360	403	241	366	235	13	47	2 898
Juillet	424	602	416	470	251	211	174	30	48	2 626
Août	513	660	592	437	232	350	218	56	115	3 173
Septembre	609	631	452	581	290	319	291	47	81	3 301
Octobre	603	786	436	612	223	432	280	65	63	3 500
Novembre	571	804	432	490	265	364	293	47	86	3 352
Décembre*	743	711	697	419	380	274	251	20	44	3 539

Bâtiments achevés (1). — 2. Bâtiments destinés à un autre usage que l'habitation (3).

MOYENNES MENSUELLES ET MOIS	Anvers	Brabant	Flandre Occi- dentale	Flandre Orien- tale	Hainaut	Liège	Limbours	Luxem- bourg	Namur	Le Royaume
1939	36	34	41	37	44	27	10	6	10	245
1951	69	77	108	70	111	94	25	13	23	590
1952	47	60	108	58	88	72	27	17	21	498
1953	42	81	120	72	106	83	23	16	28	571
1954	45	80	124	90	97	71	29	17	27	580
1955	52	73	150	99	95	73	28	14	22	606
1956*	55	61	139	73	73	62	19	15	15	512
1955 Décembre	91	92	194	78	104	85	18	10	22	694
1956 :										
Janvier	57	53	72	58	56	44	6	5	7	358
Février	13	24	52	34	20	30	1	3	3	180
Mars	33	47	101	56	52	24	13	15	11	352
Avril	56	65	135	79	68	61	16	10	8	498
Mai	44	59	127	75	52	62	15	26	14	474
Juin	83	43	187	75	101	68	33	8	19	617
Juillet	61	67	150	71	57	67	19	17	12	521
Août	42	63	190	90	59	88	29	28	21	610
Septembre	67	101	186	82	101	71	25	19	29	681
Octobre	68	75	153	112	78	90	24	19	21	640
Novembre	69	71	137	69	96	80	34	20	17	593
Décembre*	64	70	174	70	136	64	15	12	13	618

(1) Les renseignements concernant les bâtiments achevés sont fournis indistinctement pour toutes les communes.

(2) Constructions nouvelles et reconstructions totales, dont l'achèvement intérieur a été terminé.

(3) Constructions, reconstructions, transformations et extensions, dont l'achèvement intérieur a été terminé.

Pêche Maritime

Prix moyen des principales espèces de poissons débarqués dans les ports belges (en F).

MOYENNES MENSUELLES OU MOIS	Aiglefin	Cabillaud	Merlan	Plie	Sole	Turbot	Raie	Hareng	Esprot	Crevettes
1938	2,91	2,93	1,57	2,98	13,36	9,91	2,41	0,82	1,09	4,81
1951	7,55	9,29	4,21	7,36	22,99	19,78	9,12	3,70	4,78	23,96
1952	5,92	8,65	3,90	7,34	24,46	19,50	8,42	2,96	5,40	20,00
1953	5,58	6,98	3,95	5,21	23,32	18,58	8,08	2,66	3,52	26,50
1954	6,02	9,07	4,62	6,46	26,18	20,68	8,88	2,58	5,91	28,00
1955	5,12	8,03	4,47	7,11	35,27	22,40	7,84	3,32	6,81	24,30
1956	5,55	8,46	4,56	7,52	37,24	22,35	8,00	4,43	4,75	22,85
1955 Décembre	9,22	15,42	4,94	9,43	46,58	25,10	9,26	3,68	13,16	17,04
1956 :										
Janvier	9,64	17,34	6,42	7,93	47,42	25,51	10,43	3,99	8,06	22,60
Février	6,41	6,69	6,74	5,67	37,98	24,38	6,39	3,39	6,22	24,72
Mars	6,73	6,01	6,61	8,08	35,77	28,19	6,68	9,34	3,75	21,01
Avril	5,06	7,21	4,17	7,51	33,06	22,00	8,23	3,43	—	17,59
Mai	4,08	7,53	3,69	6,52	30,75	18,26	10,41	—	—	13,94
Juin	5,20	8,43	5,11	7,68	30,00	18,11	9,86	5,30	—	15,64
Juillet	4,01	7,91	3,51	6,75	39,98	20,95	8,82	4,43	—	27,98
Août	3,84	10,00	2,68	7,29	43,95	27,00	9,04	4,04	—	40,56
Septembre	4,30	9,58	2,70	7,88	43,22	23,55	7,31	5,60	2,22	41,86
Octobre	6,27	12,54	3,76	8,65	42,27	21,25	7,08	5,48	6,06	34,47
Novembre	6,36	10,65	4,06	8,65	40,67	21,37	8,51	4,43	5,66	28,89
Décembre	9,58	12,73	4,74	8,50	42,26	26,47	9,50	4,22	4,16	46,88

Poissons débarqués. — Quantités en 1 000 kg.

MOYENNES MENSUELLES OU MOIS	Aiglefin	Cabillaud	Merlan	Plie	Sole	Turbot	Raie	Hareng	Esprot	Crevettes
1938	109	346	263	255	189	62	324	490	97	246
1951	239	606	306	347	488	83	290	671	155	172
1952	387	678	336	337	453	87	306	1 168	114	217
1953	383	852	273	421	502	92	277	1 370	155	164
1954	448	715	273	378	465	76	241	1 400	115	122
1955	546	870	318	392	323	72	312	1 650	80	178
1956	519	764	331	379	299	81	314	716	131	266
1955 Décembre	278	400	514	319	226	68	279	2 922	80	248
1956 :										
Janvier	316	644	430	588	196	57	259	2 459	120	207
Février	518	1 458	279	547	180	42	465	674	25	187
Mars	485	1 896	328	464	356	59	662	0,4	184	477
Avril	731	886	332	334	374	67	265	8	—	420
Mai	866	779	209	342	521	127	141	—	—	504
Juin	477	538	121	263	504	105	170	2	—	498
Juillet	546	634	225	360	263	97	236	56	—	323
Août	554	454	286	370	198	57	199	1 007	—	210
Septembre	506	494	297	279	236	79	334	964	94	98
Octobre	480	465	446	302	256	89	435	1 075	181	104
Novembre	455	391	512	239	201	103	288	1 843	208	85
Décembre	298	532	512	467	307	85	308	508	762	80

Agriculture

Indices des prix des produits agricoles (1951-52 = 100).

Source : Ministère de l'Agriculture.

PÉRIODES	Produits végétaux									
	Froment	Seigle	Orge	Avoine	Paille	Lin	Chicorée	Bette- raves sucrières	Pommes de terre	Indice de groupe
1954	102,6	61,4	66,0	77,4	123,0	64,8	172,7	88,0	112,7	95,0
1955	98,8	64,6	72,1	82,2	120,9	65,6	121,0	89,8	73,4	85,8
1956	100,1	74,5	72,4	80,6	92,6	54,5	108,8	90,1*	121,2	95,6*
Février	98,2	69,5	69,8	77,8	87,0	61,0	106,3	91,6	138,8	99,2
Mars	98,6	74,8	72,7	81,1	90,2	62,6	97,7	91,6	154,4	103,4
Avril	100,0	81,1	76,8	85,5	88,7	58,4	104,2	91,6	146,5	102,5
Mai	100,4	80,9	78,2	83,8	88,7	55,0	107,9	91,6	139,6	100,7
Juin	100,3	78,6	75,1	81,1	83,6	57,4	107,0	91,6	90,1	89,3
Juillet	99,9	73,5	74,7	80,2	93,9	56,0	106,1	91,6	81,6	87,2
Août	101,7	71,9	70,7	80,7	97,8	53,9	108,1	91,6	80,7	87,3
Septembre	101,2	69,8	67,7	78,5	95,6	44,6	110,0	91,6	94,9	89,2
Octobre	101,4	72,0	69,1	76,4	95,5	44,3	111,0	84,5*	118,7	92,8*
Novembre	101,5	75,7	72,0	81,5	98,6	47,1	114,0	85,4*	139,1	98,6*
Décembre	102,7	75,3	71,5	81,6	107,4	54,4	121,9	86,9*	129,0	97,8*
1957 :										
Janvier	102,8	75,3	69,2	79,7	102,9	54,8	119,3	89,5*	121,3	96,4*
Février	102,5	72,8	66,7	75,6	88,3	54,3	117,7	89,8*	93,2	89,2*

Indices des prix des produits agricoles (1951-52 = 100) (suite).

Source : Ministère de l'Agriculture.

PÉRIODES	Produits animaux								Produits agricoles
	Bœufs et génisses (sur pied)	Taureaux et vaches (sur pied)	Veaux (sur pied)	Porcs (sur pied)	Beurre	Œufs	Chevaux (sur pied)	Indice de groupe	Indice général
1954	91,9	85,5	90,3	99,8	98,2	93,3	90,4	95,6	95,5
1955	93,3	79,6	85,4	80,9	98,9	89,2	105,7	90,2	89,2
1956	102,3	94,5	90,9	77,2	98,1	75,0	114,7	89,1	90,5*
Février	104,2	96,6	86,7	71,7	102,7	95,7	105,8	92,9	94,3
Mars	102,5	93,2	76,1	73,0	98,7	101,8	115,9	92,1	94,6
Avril	100,9	98,7	86,7	76,4	97,3	88,2	120,6	91,0	93,6
Mai	100,8	99,6	93,8	74,9	95,1	84,3	123,2	89,6	92,1
Juin	102,8	100,1	89,6	74,5	95,8	77,5	115,9	88,6	88,7
Juillet	107,4	95,8	94,3	78,8	96,4	72,2	114,0	89,1	88,7
Août	104,1	92,5	102,8	78,4	95,1	75,2	116,5	88,9	88,5
Septembre	102,4	88,8	100,7	75,0	95,8	70,4	117,4	86,9	87,4
Octobre	106,2	92,7	97,9	79,6	100,5	64,8	123,2	89,4	90,2*
Novembre	99,7	92,4	93,8	87,3	101,2	61,9	115,9	90,2	92,1*
Décembre	96,6	89,0	85,4	87,5	101,5	58,2	104,7	88,6	90,7*
1957 :									
Janvier	96,2	90,1	85,4	84,0	103,1	61,1	115,9	89,0	90,7*
Février	96,6	91,0	89,9	78,6	106,2	55,9	117,4	88,3	88,5*

AGRICULTURE.

Indices des frais de production (1951-52 = 100).

Source : Ministère de l'Agriculture.

PÉRIODES	Fermages	Salaires	Engrais chimiques	Aliments pour le bétail	Plants et semences	Matériel	Impôts	Frais généraux	Indice général	Prod. agr. × 100
										frais de production
1954	109,5	111,1	97,3	87,2	103,2	115,5	94,5	101,9	104,6	91,3
1955	114,7	116,0	96,2	88,5	106,0	116,7	98,8	101,6	107,6	82,9
1956	118,1	118,0	96,6	90,3	106,1	123,0	103,9	104,3	110,0	82,3*
Février	117,0	114,5	98,9	89,5	105,9	116,7	104,0	103,0	107,9	87,4
Mars	117,0	114,5	99,3	92,7	105,9	124,3	105,0	103,5	109,2	86,6
Avril	117,0	114,5	97,3	93,5	105,9	124,3	105,0	103,5	109,1	85,8
Mai	117,0	114,5	98,3	92,5	105,9	124,3	104,8	103,9	109,0	84,5
Juin	117,0	114,5	96,0	91,7	105,9	124,3	104,3	104,2	108,7	81,6
Juillet	119,1	121,5	90,8	89,9	105,9	124,3	103,0	104,3	110,9	80,0
Août	119,1	121,5	94,2	91,5	105,9	124,3	104,0	104,5	111,6	79,3
Septembre	119,1	121,5	94,8	87,0	106,9	124,3	102,6	104,8	110,9	78,8
Octobre	119,1	121,5	96,2	86,1	106,9	124,3	102,6	105,2	110,9	81,3*
Novembre	119,1	121,5	97,3	89,1	106,9	124,3	103,6	105,4	111,6	82,5*
Décembre	119,1	121,5	97,2	90,6	106,9	124,3	104,1	106,1	111,9	81,1*
1957 :										
Janvier	124,1*	128,6*	98,9	88,0	106,9	124,3	103,5*	106,5	115,2*	78,7*
Février	124,1	128,6	99,8	85,2	102,9	124,3	102,6*	106,8	114,6*	77,2*

AGRICULTURE.

Moyenne des prix des produits agricoles, relevés sur les marchés régulateurs du pays (1).

Source : Ministère de l'Agriculture.

PÉRIODE	Froment	Epeautre	Seigle	Avoine	Orge d'été	Escourgeon	Pois secs	Haricots blancs	Féveroles	Fèves fourragères	Graines de lin	Pommes de terre
	× 100 kg											
1938	117,04	91,59	87,84	95,92	91,85	87,56	141,11	—	122,61	—	153,06	41,08
1951	449,59	373,19	442,28	403,74	457,45	409,30	544,08	854,02	533,34	441,91	816,18	128,33
1952	471,18	390,21	448,23	391,50	483,42	415,76	616,51	904,32	665,04	623,51	765,04	167,70
1953	475,32	361,46	336,78	296,78	350,86	334,94	629,49	956,77	648,22	592,64	704,37	160,85
1954	471,08	330,00	268,62	298,68	307,38	288,24	656,61	927,83	580,05	563,41	668,31	157,61
1955	459,65	338,50	282,88	317,35	335,73	316,53	670,28	912,03	544,12	544,94	678,99	88,82
1956	459,47	372,50	326,03	311,10	337,02	323,84	561,53	710,40	577,65	518,15	708,73	146,65
Février	455,43	375,00	304,41	300,24	327,98	307,14	497,55	662,81	556,98	520,00	685,81	176,25
Mars	461,60	375,00	324,53	310,00	345,24	325,83	511,52	694,59	566,93	508,89	698,00	196,11
Avril	468,17	387,50	351,39	333,48	364,67	345,43	511,69	721,82	569,90	520,00	736,85	195,00
Mai	469,86	400,00	354,17	333,10	367,86	345,48	513,14	701,06	566,40	508,89	736,88	192,50
Juin	469,48	400,00	347,69	322,50	353,33	332,14	517,90	736,94	577,20	520,00	712,72	129,69
Juillet	467,80	—	325,00	315,88	337,50	318,61	532,35	750,00	590,00	520,00	682,41	102,66
Août	447,81	—	311,59	311,50	325,67	318,45	552,72	725,61	592,44	520,00	685,81	87,78
Septembre	450,95	350,00	305,74	300,00	318,57	315,71	632,13	732,25	596,94	520,00	700,38	98,75
Octobre	456,35	350,00	312,11	286,20	315,31	313,23	644,77	737,50	593,71	520,00	701,33	125,00
Novembre	461,10	352,50	331,56	305,25	328,42	327,00	646,50	707,78	586,24	520,00	723,81	149,72
Décembre	466,92	360,00	336,25	311,98	329,48	328,44	677,45	686,09	586,42	520,00	752,64	143,61
1957 :												
Janvier	471,71	360,00	329,69	307,62	325,48	324,05	636,78	705,06	597,22	520,00	722,75	145,28
Février	475,05	360,00	318,75	291,75	313,75	311,63	607,80	695,81	606,00	520,00	666,84	118,44

Moyenne des prix des produits agricoles, relevés sur les marchés régulateurs du pays (suite) (1).

Source : Ministère de l'Agriculture.

PÉRIODE	Bette-raves demi-sucrières	Bette-raves fourragères	Cossettes de chicorée	Lin brut	Paille de froment	Paille de seigle	Paille de seigle (battue au fléau)	Paille d'avoine	Paille d'orge	Foin de prairie	Foin de trèfle	Foin de luzerne	Foin de sain-foin
	× 100 kg												
1938	7,24	6,54	85,25	123,30	23,49	22,65	28,50	21,96	20,46	36,11	42,09	48,36	58,13
1951	35,66	25,94	324,22	460,86	53,46	48,53	65,62	49,33	47,13	126,79	167,58	188,57	—
1952	49,21	37,04	320,46	363,36	64,24	61,14	88,03	57,64	55,29	126,51	156,57	191,39	211,87
1953	44,97	30,18	380,02	303,41	77,17	72,06	101,20	71,49	67,45	147,07	168,71	204,46	194,73
1954	30,58	24,10	556,79	266,89	72,36	65,80	99,61	64,84	61,93	141,07	162,62	191,50	150,00
1955	27,41	22,64	390,06	270,49	71,13	65,90	100,78	64,42	60,38	132,12	155,79	178,86	215,00
1956	28,30	24,90	350,59	224,64	54,49	51,04	87,33	48,85	47,81	116,50	151,19	169,90	—
Février	28,06	22,72	342,50	251,47	55,33	48,67	82,13	48,21	46,53	118,35	141,07	155,76	—
Mars	29,07	22,25	315,00	258,13	56,27	52,19	82,59	51,21	48,11	121,28	145,63	157,50	—
Avril	25,50	22,42	335,83	240,77	56,39	52,18	81,71	48,45	47,43	122,69	147,17	160,00	—
Mai	25,50	27,79	347,78	226,79	56,35	50,67	84,94	48,75	49,09	121,24	150,09	157,07	—
Juin	—	27,50	345,00	236,36	50,20	50,92	76,67	48,27	46,81	117,57	149,89	159,29	—
Juillet	—	—	341,94	230,77	54,14	56,04	103,44	52,29	52,84	109,16	144,50	170,00	—
Août	—	—	348,57	222,29	51,21	50,09	98,33	46,94	45,73	111,36	158,06	173,15	—
Septembre	—	—	354,69	184,00	50,09	48,54	85,00	44,24	43,26	109,74	151,82	180,20	—
Octobre	30,31	26,33	357,75	182,37	49,45	47,00	81,00	44,27	41,38	109,88	156,85	182,95	—
Novembre	29,05	26,91	367,50	194,12	53,96	48,41	82,50	47,17	45,92	114,15	164,05	187,76	—
Décembre	30,09	26,30	392,81	224,11	64,43	59,21	108,33	58,05	57,70	126,05	167,27	201,28	—
1957 :													
Janvier	30,20	26,22	384,40	225,99	66,05	60,50	96,67	59,79	58,69	127,13	182,61	214,35	—
Février	29,81	24,81	379,40	223,96	56,16	59,48	91,25	52,11	49,13	125,11	182,13	214,35	—

(1) Prix pour les animaux de boucherie, relevés sur le marché de Cureghem.

Les prix s'entendent aux producteurs, taxes non comprises.

N. B. A partir de janvier 1955, certaines améliorations ont été apportées dans les relevés des prix des pommes de terre, des œufs et du bétail.

AGRICULTURE.

Moyenne des prix des produits agricoles, relevés sur les marchés régulateurs du pays (suite) (1).

Source : Ministère de l'Agriculture.

PÉRIODE	Beurre de laiterie	Beurre de ferme	Lait	Œufs	Gorets	Bœufs	Taureaux	Vaches	Génisses	Porcs	Veaux	Moutons	Chevaux
	kg		l	pièce	kg	kg sur pied							kg abattu
1936	23,22	23,—	0,98	0,58	—	5,89	5,17	4,86	6,44	8,08	8,72	—	—
1951	82,75	80,93	3,19	2,39	34,69	24,81	22,08	17,91	24,84	28,70	32,73	13,62	29,75
1952	86,02	84,92	3,36	2,56	21,69	25,08	22,88	18,22	25,38	23,67	33,42	13,97	31,84
1953	85,20	83,50	3,34	2,26	23,50	25,03	21,38	18,33	25,17	23,34	30,61	12,27	27,72
1954	82,86	80,56	..	2,18	36,57	23,84	20,34	17,57	24,80	26,58	27,83	13,99	27,62
1955	83,47	81,21	..	2,14	25,48	23,74	21,65	14,32	24,03	21,61	40,32	17,20	(2) 18,24
1956	82,78	80,97	..	1,90	19,75	25,84	25,25	17,47	26,54	20,62	42,95	16,16	(2) 19,79
Février	89,27	87,27	3,37	2,12	21,36	25,90	24,70	17,20	25,90	19,75	44,19	18,00	(2) 18,25
Mars	82,41	79,18	3,21	1,97	23,52	26,00	24,50	17,25	26,00	19,31	39,55	16,10	(2) 20,00
Avril	79,64	76,69	3,06	1,63	21,08	26,75	26,13	18,50	27,50	18,56	41,75	15,32	(2) 20,81
Mai	76,20	72,30	2,77	1,67	19,88	26,80	25,00	19,60	27,90	18,40	43,40	15,40	(2) 21,25
Juin	77,64	73,86	2,76	1,75	19,03	27,25	25,00	19,38	27,50	18,69	38,50	16,00	(2) 20,00
Juillet	78,01	75,36	2,76	1,79	19,62	28,33	26,33	17,83	28,33	21,06	41,00	16,00	(2) 19,67
Août	78,62	76,06	2,96	2,09	20,60	26,70	26,10	18,20	28,20	22,19	43,70	16,00	(2) 20,10
Septembre	80,84	79,53	3,11	2,12	18,23	25,13	24,88	16,88	25,75	21,06	43,75	15,25	(2) 20,25
Octobre	84,78	84,03	3,26	2,05	17,18	24,80	25,40	16,50	26,30	21,25	44,40	15,00	(2) 21,25
Novembre	87,93	87,84	3,37	2,04	17,64	23,75	25,25	16,13	25,25	23,31	44,31	16,10	(2) 20,00
Décembre	90,80	90,96	3,47	1,63	20,58	23,63	24,38	15,88	24,88	24,55	43,56	16,75	(2) 18,06
1957 :													
Janvier	95,06	90,74	3,40	1,38	21,65	23,60	23,60	15,90	24,70	23,56	45,60	16,75	(2) 20,00
Février	92,31	88,29	3,40	1,23	23,71	23,50	23,50	16,00	24,50	21,63	45,88	16,75	20,25

(1) Prix pour les animaux de boucherie, relevés sur le marché de Cureghem.

Les prix s'entendent aux producteurs, taxes non comprises.

(2) Kg sur pied.

Etat sanitaire du cheptel. Nombre de foyers constatés.

ANNÉE OU MOIS	Morve	Fièvre aphteuse	Rage (canine)	Charbon bacté- ridien	Charbon bacté- rien	Peste por- cine	Peste aviaire	Gale des chevaux	Maladie des abeilles	Tularémie	Myxo- matose (lapins domesti- ques)
1938	6	39 501	—	380	105	153	—	—	7	—	—
1950	—	408	—	53	30	79	867	73	12	—	—
1951	—	50 359	—	56	24	23	475	222	42	—	—
1952	—	8 498	—	75	23	19	1 169	55	7	—	—
1953	—	2 549	—	52	32	3	423	11	34	4	573
1954	—	700	—	59	20	6	146	10	85	—	116
1955	1	211	—	49	5	160	162	8	48	—	70
1956	—	728	—	56	11	797	66	4	30	—	35
Janvier	—	54	—	1	—	59	1	—	—	—	—
Février	—	32	—	1	—	54	—	—	3	—	—
Mars	—	20	—	4	—	68	—	1	7	—	—
Avril	—	23	—	4	—	134	1	—	3	—	—
Mai	—	45	—	1	—	128	9	2	10	—	1
Juin	—	115	—	2	1	89	25	—	—	—	—
Juillet	—	156	—	1	—	53	11	—	2	—	2
Août	—	76	—	3	2	46	9	—	2	—	2
Septembre	—	59	—	3	2	47	5	—	2	—	15
Octobre	—	63	—	5	2	41	3	—	1	—	13
Novembre	—	33	—	8	2	42	1	—	—	—	2
Décembre	—	52	—	23	2	36	1	1	—	—	—
1957 :											
Janvier	—	43	—	15	1	32	—	—	2	—	1

AGRICULTURE.

Nombre des animaux de boucherie abattus pour la consommation et poids de la viande.

MOYENNES TRIMESTRIELLES OU TRIMESTRES	Bœufs		Taureaux		Vaches		Génisses		Veaux	
	Nombre (1 000 têtes)	Poids de la viande (1 000 kg)	Nombre (1 000 têtes)	Poids de la viande (1 000 kg)	Nombre (1 000 têtes)	Poids de la viande (1 000 kg)	Nombre (1 000 têtes)	Poids de la viande (1 000 kg)	Nombre (1 000 têtes)	Poids de la viande (1 000 kg)
1938	20	5 147	15	3 940	54	13 729	38	8 325	84	4 633
1950	17	4 660	17	4 447	43	10 383	37	8 312	75	4 695
1951	21	5 853	20	5 128	44	10 758	43	9 696	72	4 454
1952	22	6 218	20	5 148	52	12 653	44	10 014	67	4 167
1953	24	6 744	23	5 970	48	11 875	47	10 962	72	4 595
1954	27	7 867	26	6 876	56	13 811	45	10 366	77	4 904
1955	28	7 917	29	7 515	59	15 025	45	10 313	80	5 172
1956	24	6 689	25	6 411	62	15 740	43	10 097	69	4 515
1955 3 ^e trimestre	29	8 127	27	7 205	60	15 103	46	10 642	80	5 489
4 ^e trimestre	29	8 054	24	6 199	63	15 950	47	10 727	65	4 313
1956 :										
1 ^{er} trimestre	23	6 509	24	6 108	65	16 606	44	10 167	71	4 323
2 ^e trimestre	21	5 781	35	8 988	58	14 814	36	8 285	77	4 934
3 ^e trimestre	24	6 662	25	6 323	59	15 027	45	10 354	68	4 689
4 ^e trimestre	28	7 804	17	4 224	64	16 511	49	11 583	60	4 116

Nombre des animaux de boucherie abattus pour la consommation et poids de la viande (suite).

MOYENNES TRIMESTRIELLES ET TRIMESTRES	Pores		Moutons		Agneaux		Chèvres et chevreaux		Chevaux		Poids total de la viande (1 000 kg)
	Nombre (1 000 têtes)	Poids de la viande (1 000 kg)	Nombre (1 000 têtes)	Poids de la viande (1 000 kg)	Nombre (1 000 têtes)	Poids de la viande (1 000 kg)	Nombre (1 000 têtes)	Poids de la viande (1 000 kg)	Nombre (1 000 têtes)	Poids de la viande (1 000 kg)	
1938	466	39 050	29	730	3	35	2	32	6	2 032	77 653
1950	516	42 632	27	640	1	18	0,4	5	17	5 064	80 856
1951	464	38 923	27	643	1	13	1	8	18	5 698	81 174
1952	548	44 600	23	554	1	12	1	10	15	4 904	88 280
1953	549	44 735	25	602	1	15	0,3	6	17	5 668	91 172
1954	538	43 884	27	665	1	15	0,2	5	20	6 860	95 255
1955	556	45 525	24	601	1	11	0,4	6	17	5 863	97 950
1956	618	50 680	23	553	1	13	0,4	6	15	5 241	99 944
1955 3 ^e trimestre ...	554	45 531	11	259	0,4	5	0,1	2	16	5 272	97 633
4 ^e trimestre ...	590	48 006	49	1 221	2	21	1	10	18	6 401	100 903
1956 :											
1 ^{er} trimestre ..	641	52 704	28	697	1	11	1	10	17	5 964	103 100
2 ^e trimestre ..	609	50 034	8	195	0,5	6	0,2	3	13	4 566	97 605
3 ^e trimestre ..	582	47 680	10	236	0,3	4	0,1	2	16	5 297	96 276
4 ^e trimestre ..	640	52 302	44	1 084	2	30	0,4	7	15	5 138	100 903

Industrie

Indices de l'activité industrielle (1953 = 100).

PÉRIODE	Indice général de l'acti- vité indus- trielle (1)	INDUSTRIES EXTRACTIVES												
		Indice général	Charbon	Carrières							Chaux, calcaires et dérivés			
				Indice géné- ral	Por- phyre	Petit gra- nit	Marbre	Grès	Sable	Ardoises	Indice géné- ral	Chaux	Calcaires	Dolomies
1955 :														
Mai	104,4	96,9	96,2	97,0	125,5	75,9	109,6	90,7	131,6	93,4	114,5	125,5	95,0	149,9
Juin	111,6	104,1	103,6	106,7	142,9	77,5	127,0	107,6	142,9	92,6	112,6	128,9	83,1	166,7
Juillet	88,1	76,8	74,9	86,6	130,3	60,1	84,9	87,3	114,6	86,5	108,5	110,2	95,3	147,1
Août	105,2	99,9	98,6	105,3	122,7	84,4	121,7	113,3	145,0	82,9	125,5	119,6	124,2	144,2
Septembre	115,3	104,7	103,4	112,6	148,5	87,8	124,5	109,4	152,6	92,9	125,4	131,0	113,2	151,1
Octobre	116,3	108,5	107,4	116,2	157,2	87,4	129,8	118,9	148,5	96,3	123,8	122,7	116,3	150,4
Novembre	114,1	102,5	102,4	103,4	127,2	78,9	130,4	105,6	133,1	90,3	103,2	119,8	77,1	146,2
Décembre	117,5	110,3	111,2	99,5	132,0	79,0	123,9	84,4	123,7	89,5	105,2	130,9	76,5	133,9
1956 :														
Janvier	111,9	102,3	104,1	81,7	90,3	66,5	126,9	58,3	108,5	96,6	90,5	119,1	59,2	119,9
Février	105,2	90,5	95,4	28,7	55,0	1,2	85,1	3,3	27,7	89,7	72,0	114,6	30,6	99,2
Mars	122,3	112,6	113,8	98,3	141,3	69,3	112,7	90,4	149,9	77,0	108,7	126,2	86,4	136,6
Avril	112,3	102,5	101,5	111,6	169,3	72,4	127,3	106,9	172,8	86,0	111,1	119,4	98,1	132,4
Mai	114,7	104,7	103,2	114,2	172,3	77,8	115,0	114,2	180,6	78,5	126,1	121,4	124,4	143,4
Juin	118,1	105,4	103,4	121,4	184,7	82,5	120,3	124,6	189,0	76,2	130,6	130,1	124,3	151,9
Juillet	95,6	84,1	81,5	95,8	176,1	54,3	84,2	93,2	151,6	64,1	130,3	112,2	140,3	142,8
Août	109,5	90,7	87,3	116,2	162,1	82,0	115,3	133,1	185,6	57,8	136,2	120,9	137,9	168,8
Septembre*	113,7	92,5	88,9	117,8	181,4	76,2	124,0	125,7	176,4	74,7	144,2	129,6	148,3	166,9
Octobre*	125,4	108,2	105,6	120,3	185,5	80,6	121,6	122,2	184,9	77,9	155,4	135,1	168,6	162,8
Novembre*	120,3	102,3	101,2	100,1	137,8	69,1	118,8	99,6	156,0	74,4	136,4	129,4	140,2	141,5
Décembre*	113,7	94,9	94,0	96,1	132,0	72,0	98,0	91,5	158,7	67,7	116,4	126,7	104,4	129,3
1957 :														
Janvier*	96,1

Indices de l'activité industrielle (1953 = 100) (suite).

PÉRIODE	INDUSTRIES MANUFACTURIÈRES											
	Indice général	Industries alimentaires et des boissons					Tabac	Huiles végétales et animales	Marga- rine	Industries chimiques		
		Confi- tures et produits conn.	Meuneries	Sucre	Brasseries	Alcool				Ammo- niaque de synthèse (2)	Distil- lation de la houille	Allu- mettes
1955 :												
Avril	109,3	98,8	92,1	26,5	123,3	110,8	92,9	114,9	111,6	130,6	113,9	96,5
Mai	106,5	105,4	115,6	26,1	111,3	56,6	94,5	106,5	112,2	125,9	107,8	93,0
Juin	113,6	136,5	106,2	25,6	121,6	104,2	113,2	130,7	119,3	121,0	108,2	107,7
Juillet	91,2	241,6	89,1	27,8	125,5	79,6	97,4	95,3	100,3	126,9	113,4	79,0
Août	106,6	155,8	92,2	26,2	117,8	63,5	106,6	93,4	119,9	128,9	113,7	76,2
Septembre	118,2	140,9	116,5	27,7	114,2	121,6	109,0	117,2	125,5	109,3	113,6	75,1
Octobre	118,4	176,6	95,2	306,0	95,8	86,9	100,8	104,6	130,3	—	91,5	105,0
Novembre	117,2	139,7	90,8	433,1	98,7	90,0	95,4	92,7	121,4	112,0	108,8	101,2
Décembre	119,5	87,1	108,7	134,0	106,5	136,1	102,0	124,3	130,8	137,7	122,4	108,0
1956 :												
Janvier	114,5	79,3	94,1	25,6	87,6	67,7	95,4	120,8	111,9	137,1	124,3	109,6
Février	109,2	75,5	87,9	32,7	75,5	81,0	92,9	114,5	127,4	113,5	115,6	100,7
Mars	124,9	100,3	113,1	35,5	114,9	148,8	101,8	140,3	129,7	138,2	125,9	116,3
Avril.....	115,0	85,3	93,4	33,0	115,6	56,9	100,6	127,1	117,1	134,0	124,9	105,1
Mai	117,5	91,0	127,1	30,0	121,4	63,6	103,3	105,5	120,1	136,6	119,7	105,3
Juin	121,6	157,8	101,0	23,4	127,1	127,1	111,3	122,5	108,1	129,6	124,2	106,0
Juillet	98,8	238,0	86,6	24,8	112,1	101,7	96,1	97,8	112,4	131,3	125,5	87,9
Août	114,6	144,1	120,3	27,2	118,2	57,3	105,8	107,9	122,4	131,1	129,4	92,5
Septembre*	119,5	155,3	113,0	29,2	100,8	128,3	106,1	122,1	118,2	128,4	125,1	87,2
Octobre*	130,1	226,6	97,3	259,6	95,3	106,4	107,6	112,3	131,3	135,6	129,8	129,1
Novembre*	125,3	189,9	131,5	371,9	104,9	88,5	93,9	125,6	142,7	123,5	126,3	108,3
Décembre*	118,9	169,4	101,9	148,2	97,7	117,2	110,6	127,7	124,8	111,9	128,7	113,4
1957 :												
Janvier*	108,1	40,0	91,8	74,8

(1) Pour 1956, chiffres corrigés.

(2) Production en N primaire.

INDUSTRIE.

Indices de l'activité industrielle (1953 = 100) (suite).

PÉRIODE	INDUSTRIES MANUFACTURIÈRES (suite)												
	Papier et carton			Cuir			Filatures						
	Indice général	Papier et carton (production)	Papier et carton (transformation)	Indice général	Cuirs lourds	Cuirs légers	Indice général	Coton fin	Cardes fileuses	Cocons	Laine cardée	Laine peignée	Lin et chanvre
1955 :													
Mars	125,9	129,4	122,8	118,1	126,8	116,0	121,4	125,5	110,7	138,7	116,7	108,9	119,3
Avril	117,2	118,0	116,4	105,2	103,2	105,6	106,8	101,1	96,6	129,5	114,4	98,6	114,9
Mai	109,6	109,3	109,8	102,3	103,4	102,0	101,0	95,3	85,3	123,2	110,9	91,7	96,8
Juin	123,7	119,9	127,1	102,0	104,3	101,5	114,1	114,6	90,0	130,2	123,2	109,1	97,7
Juillet	95,3	92,2	97,9	75,9	75,5	76,1	70,7	59,3	64,0	91,3	89,5	58,7	77,4
Août	113,9	104,6	122,3	113,5	97,3	117,3	104,6	100,3	79,3	120,2	110,7	117,4	83,3
Septembre ..	132,4	120,3	143,1	120,2	115,8	121,2	118,4	125,1	96,0	99,2	121,9	120,8	91,6
Octobre	128,4	120,3	135,7	125,9	99,3	132,2	115,6	108,3	107,1	112,7	129,3	125,5	106,2
Novembre ..	121,2	111,4	130,0	111,6	93,5	115,8	114,0	106,7	100,2	103,9	122,2	129,8	97,4
Décembre ..	130,8	124,6	136,4	125,1	100,5	130,9	125,8	126,1	114,4	109,3	127,4	133,8	103,0
1956 :													
Janvier ...	136,6	123,0	148,6	120,3	91,4	127,1	117,2	112,0	106,2	100,3	118,7	122,4	116,7
Février	131,1	127,7	134,2	113,3	85,8	119,7	113,2	108,8	90,6	103,0	113,1	122,8	101,5
Mars	142,8	132,2	152,1	126,4	101,4	132,2	125,1	125,5	87,6	118,9	129,0	123,4	107,1
Avril	126,0	109,2	140,9	110,8	82,0	117,5	107,7	102,2	84,4	102,5	110,9	112,0	103,3
Mai	133,0	114,5	149,2	109,2	81,1	115,8	110,7	108,7	88,5	110,0	118,4	116,1	88,4
Juin	145,3	125,5	162,8	121,7	91,2	128,9	115,8	111,0	91,0	108,4	131,4	119,0	111,2
Juillet ...	112,3	94,5	128,1	87,4	65,8	92,5	80,0	65,2	68,1	80,8	98,1	90,4	77,4
Août	136,2	113,7	156,2	118,8	80,9	127,8	112,8	122,2	73,0	109,2	122,6	109,4	84,2
Septembre ..	141,2	120,9	159,2	124,7	86,5	133,7	114,0	112,0	88,5	104,8	119,5	123,3	101,5
Octobre ...	157,4	134,1	178,2	133,6	78,6	146,5	127,0	119,0	104,8	110,3	136,3	142,3	123,7
Novembre ..	146,7	125,5	165,4	128,5	70,7	142,0	127,0	129,8	99,2	110,3	132,1	140,9	104,5
Décembre* ..	143,1	118,0	165,4	125,4	68,9	138,7	117,6	110,6	89,3	110,3	130,4	129,1	104,9

Indices de l'activité industrielle (1953 = 100) (suite).

PÉRIODE	INDUSTRIES MANUFACTURIÈRES (suite)												
	Filatures (suite)			Bonne- terie	Tissage					Con- fection	Chaus- sures	Pan- touffes	
	Jute	Filatures et corde- ries de fibres dures	Rayonne		Indice général	Tissus en coton	Tissus en lin	Tissus en laine	Tissus en rayonne et fibres de rayonne				Tissus en jute
										(1)			
1955 :													
Mars	120,0	191,4	121,7	112,1	120,4	125,4	112,7	121,1	114,3	100,4	107,4	142,1	86,7
Avril	104,1	189,3	119,3	104,5	110,2	108,7	93,8	117,7	106,9	89,3	108,0	135,4	71,9
Mai	105,9	179,9	124,2	100,5	103,4	100,9	86,4	112,9	93,9	85,6	104,7	130,1	70,2
Juin	116,0	190,6	116,9	112,0	116,6	113,8	99,5	122,7	118,0	106,2	105,6	102,4	76,5
Juillet	86,7	164,6	87,7	89,2	88,1	86,4	77,9	93,9	76,9	87,2	80,1	62,9	78,1
Août	97,9	131,5	120,1	129,4	100,6	97,2	68,4	110,1	99,4	87,4	91,1	104,9	131,9
Septembre ..	113,2	150,4	117,0	153,7	118,0	114,7	81,5	126,9	120,6	106,4	107,8	116,9	176,7
Octobre	114,8	153,4	120,0	149,2	122,4	120,6	97,0	130,1	126,0	97,7	107,9	113,3	172,2
Novembre ..	111,9	161,9	120,7	141,2	121,1	118,1	104,3	127,2	126,0	106,3	101,2	98,4	154,5
Décembre ..	124,5	192,1	122,7	134,5	125,7	125,2	109,8	127,3	138,0	110,1	102,2	89,7	125,5
1956 :													
Janvier ...	117,2	179,2	121,4	114,5	119,8	118,3	100,1	125,7	126,6	95,7	101,8	105,2	65,5
Février	115,2	180,4	115,4	120,6	113,6	108,7	98,5	122,6	117,6	90,8	102,0	122,1	69,8
Mars	135,5	197,7	127,7	137,1	126,4	124,1	106,1	131,9	145,7	90,4	119,6	156,2	99,0
Avril	108,9	168,3	119,4	121,2	113,3	108,0	94,1	121,3	128,3	86,2	109,6	130,2	79,6
Mai	102,0	194,6	123,8	128,6	112,5	107,8	88,6	121,9	117,6	91,7	112,1	134,4	78,8
Juin ...	102,2	229,1	116,6	129,7	123,9	117,0	97,3	136,6	132,5	92,7	112,8	126,0	93,8
Juillet ...	81,0	203,2	85,0	103,9	103,4	94,7	79,6	120,2	100,9	72,1	82,6	66,5	85,8
Août	96,1	157,9	120,0	145,5	109,7	111,1	82,5	116,1	114,3	71,7	99,6	123,8	172,0
Septembre ..	102,0	171,4	121,5	153,3	124,6	122,8	100,1	132,9	131,9	89,0	107,7	121,4	180,7
Octobre=...	111,9	200,3	132,2	173,7	139,7	142,2	106,9	145,2	150,8	96,0	115,5	131,9	191,0
Novembre=.	104,7	180,0	132,2	161,1	139,7	145,7	111,7	139,6	159,3	92,0	109,9	113,6	165,9
Décembre*..	105,3	203,4	130,0	141,1	125,7	133,7	101,1	120,2	150,5	89,8	103,2	104,3	130,5

(1) Pour 1956, chiffres corrigés.

INDUSTRIE.

Indices de l'activité industrielle (1953 = 100) (suite).

PÉRIODE	INDUSTRIES MANUFACTURIÈRES (suite)											
	Électricité	Cokerie	Raffineries de pétrole	Terre cuite	Industrie du verre			Ciment	Sidérurgie			
					Indice général	Verre plat	Verre creux		Indice général	Fonte	Acier brut	Produits finis
1955 :												
Mai	102,9	110,8	170,3	124,1	132,1	128,0	137,8	113,1	124,5	127,7	125,0	123,5
Juin	104,8	107,4	144,8	149,3	123,9	123,5	124,5	123,8	130,7	125,3	131,9	131,5
Juillet	95,2	110,1	156,0	143,9	127,2	127,7	126,6	118,5	110,7	123,6	121,3	102,7
Août	110,5	112,8	169,0	142,4	133,9	135,2	132,1	116,4	127,7	125,3	127,6	128,4
Septembre	116,9	107,9	173,3	149,0	133,8	135,5	131,4	128,0	138,2	130,8	136,0	141,1
Octobre	117,7	90,6	153,7	141,4	145,8	154,4	133,8	121,0	136,1	125,5	132,7	140,3
Novembre	125,4	111,4	161,7	118,1	140,0	151,9	123,7	104,6	132,4	130,5	132,6	132,7
Décembre	138,2	119,0	158,2	98,6	147,2	164,7	123,1	96,9	146,0	139,5	143,8	148,6
1956 :												
Janvier	134,6	120,0	174,3	74,5	134,1	154,1	106,4	73,4	146,1	139,2	143,9	148,8
Février	129,7	113,8	163,1	51,3	132,7	141,5	120,5	23,8	132,8	125,7	131,1	135,4
Mars	131,1	120,6	177,6	61,0	158,2	166,6	146,6	83,5	150,3	141,7	148,6	153,2
Avril	120,6	116,4	193,0	82,1	150,5	160,8	136,2	110,7	138,2	134,9	139,0	138,7
Mai	114,7	120,2	202,0	126,4	159,9	166,0	151,5	114,6	136,2	135,5	137,6	135,8
Juin	114,3	117,4	192,7	126,0	157,4	159,4	154,7	124,5	148,8	140,2	149,0	150,9
Juillet	103,0	119,0	179,3	126,0	153,4	153,9	152,7	126,0	118,7	128,4	123,3	114,3
Août	115,5	122,1	182,7	126,9	147,1	151,6	140,8	124,2	141,6	137,5	144,2	141,5
Septembre	120,0	120,2	114,3	125,5	131,2	137,5	122,5	118,8	142,0	136,3	139,3	144,6
Octobre	140,3	124,6	181,5	120,1	136,2	145,4	123,4	118,1	154,7	145,3	154,2	157,3
Novembre	140,3	120,0	138,1	128,4	134,9	136,9	132,2	97,5	142,4	136,9	142,3	143,9
Décembre	144,8	123,9	135,8	111,4	142,1	147,4	134,9	94,8	139,9	137,6	143,2	139,1
1957 :												
Janvier*	123,0	91,1	132,7	143,9	117,1	82,3

Indices de l'activité industrielle (1953 = 100) (suite).

PÉRIODE	INDUSTRIES MANUFACTURIÈRES (suite)												
	Métaux non-ferreux							Fabrications métalliques					
	Indice général	Produits bruts					Demi-produits	Indice général	Acieries de moulage	Fonderies	Tréfilerie, étirage, laminage à froid	Forge, estampage, gros emboutissage	Travail de la tôle
		Cuivre	Zinc	Plomb	Aluminium	Etain							
1955 :													
Mars	107,6	93,4	107,5	101,3	137,1	132,1	121,7	109,2	98,1	99,3	123,1	97,1	102,7
Avril	108,3	99,8	108,5	96,1	152,2	111,5	120,5	103,8	97,1	95,5	129,1	93,8	100,6
Mai	109,3	100,1	114,1	94,7	165,7	102,7	117,6	100,5	87,4	98,9	111,0	90,3	96,0
Juin	115,0	110,9	111,7	89,1	174,5	99,6	135,0	107,8	98,2	100,4	120,6	97,8	101,7
Juillet	103,5	104,9	110,1	101,5	168,1	89,6	93,2	83,9	71,1	70,9	100,2	68,7	79,8
Août	113,7	102,5	108,0	108,9	157,0	101,0	133,4	96,7	94,3	93,2	108,4	93,2	87,8
Septembre	116,0	95,2	106,2	128,8	136,3	101,8	142,2	109,1	96,8	99,9	121,7	99,6	106,0
Octobre	122,8	107,9	108,9	125,1	144,2	102,7	154,4	108,9	102,3	102,5	131,0	99,0	99,6
Novembre	116,6	102,5	108,3	120,7	156,2	89,4	139,1	107,0	97,3	104,9	104,3	99,5	98,2
Décembre	120,2	118,1	113,0	114,5	192,0	95,0	133,3	110,7	104,3	103,6	133,2	101,4	104,4
1956 :													
Janvier	121,9	110,8	114,6	124,5	203,2	111,3	138,1	110,8	103,7	102,1	125,7	102,6	104,1
Février	126,2	121,2	115,9	134,7	212,8	118,4	137,0	104,5	94,7	89,0	122,3	97,6	99,0
Mars	121,8	110,6	116,6	133,1	198,4	107,8	131,8	118,2	109,4	104,7	138,1	109,5	109,4
Avril	117,0	108,3	116,4	123,3	179,3	91,5	122,3	110,4	103,2	97,4	121,2	100,2	100,0
Mai	122,6	114,3	119,9	131,0	172,9	93,0	130,2	109,9	102,4	104,2	112,4	100,9	102,5
Juin	122,1	115,7	118,4	135,2	189,6	101,4	125,6	111,9	106,1	101,4	134,0	102,8	107,4
Juillet	113,1	110,0	118,4	142,1	184,9	106,9	92,5	91,8	79,3	72,8	104,0	77,0	81,6
Août	122,3	113,4	118,2	133,6	193,6	102,7	129,0	102,4	102,7	101,3	110,0	99,4	97,7
Septembre*	120,7	112,2	119,4	131,4	176,1	96,3	124,9	112,4	110,6	102,7	125,1	98,2	100,1
Octobre*	128,4	117,4	119,1	131,8	196,0	97,6	149,0	119,1	110,8	113,6	131,7	107,3	107,8
Novembre*	125,5	112,0	118,4	132,8	172,9	111,3	143,2	108,9	99,5	107,0	117,4	98,3	99,6
Décembre*	123,7	110,9	122,8	136,0	161,8	118,9	130,0	110,2	106,8	103,8	131,2	100,4	98,2

INDUSTRIE.

Indices de l'activité industrielle (1953 = 100) (suite).

PÉRIODE	INDUSTRIES MANUFACTURIÈRES (suite)												
	Fabrications métalliques (suite)												
	Accessoires métalliques du bâtiment	Ponts, charpentes, etc.	Construction navale	Matériel de chemin de fer	Automobiles, cycles, etc.	Machines motrices, etc.	Machines outils, etc.	Constructions mécaniques diverses	Appareils de levage, pesage, etc.	Appareils pour diverses industries	Construction électrique	Fine construction mécanique	Armes portatives et leurs munitions
1955 :													
Avril	97,3	96,6	110,6	89,6	109,7	99,4	94,3	91,8	99,2	116,8	108,8	125,7	101,3
Mai	97,2	91,8	106,0	83,4	105,9	98,7	88,1	87,2	83,6	111,6	114,2	110,6	98,2
Juin	114,5	98,6	126,0	88,5	114,3	102,8	100,3	89,9	94,6	120,4	114,3	136,3	94,5
Juillet	69,5	81,8	101,6	73,6	93,7	79,9	70,5	65,9	77,7	98,7	87,8	74,4	96,9
Août	99,4	103,2	104,9	84,4	93,2	96,7	93,5	82,5	83,2	110,7	107,7	117,4	71,3
Septembre	109,9	108,9	121,4	98,8	108,5	101,8	103,8	88,8	95,7	121,1	118,5	118,7	99,5
Octobre	109,0	110,1	123,0	104,2	109,0	106,3	100,8	88,3	99,0	119,8	113,7	113,9	102,9
Novembre	107,2	109,9	119,3	95,8	105,1	100,8	97,9	84,1	93,6	113,2	124,0	107,4	100,5
Décembre	108,8	109,7	127,7	98,8	107,6	95,1	106,8	88,4	99,5	115,3	122,6	135,3	95,2
1956 :													
Janvier	111,4	109,3	115,7	90,8	111,3	96,9	104,5	88,0	100,3	123,7	127,4	126,7	98,4
Février	103,1	102,5	97,9	82,6	110,6	96,6	104,9	84,9	95,1	116,4	120,8	121,9	93,6
Mars	119,3	119,5	137,9	88,2	120,4	108,4	113,4	93,6	104,0	133,7	134,9	131,5	92,7
Avril	106,8	109,2	119,1	95,0	114,9	100,8	101,6	87,2	99,4	126,0	128,9	171,5	88,2
Mai	108,6	117,4	128,8	74,2	115,1	104,0	104,7	92,5	102,2	125,7	121,6	137,8	94,3
Juin	113,3	119,7	130,3	77,1	118,1	105,2	106,0	90,6	105,0	128,3	118,4	127,0	91,1
Juillet	78,3	97,3	115,0	63,7	101,0	80,3	75,3	63,7	88,5	105,6	111,0	81,2	90,8
Août	111,0	119,9	122,4	71,1	97,0	102,1	101,7	89,6	95,0	115,2	111,6	117,7	61,2
Septembre*	111,4	119,1	121,9	78,3	108,8	99,1	101,2	88,9	159,3	117,0	132,5	115,2	103,9
Octobre*	119,4	129,1	147,9	73,7	112,9	110,3	112,5	95,2	111,7	129,5	141,3	122,2	97,4
Novembre*	118,1	126,6	119,7	65,0	104,4	100,3	98,3	88,8	103,3	121,5	121,8	114,4	108,2
Décembre*	122,2	119,7	119,5	69,8	94,5	86,4	101,1	89,3	108,4	119,7	131,0	112,1	104,6

INDUSTRIE.

Relevé comparatif, par période, des principaux chiffres de production.

SPÉCIFICATION	Unité	Janvier-Décembre 1955	Janvier-Décembre 1956	SPÉCIFICATION	Unité	Janvier-Décembre 1955	Janvier-Décembre 1956
A. Combustibles, métallurgie, énergie.							
Charbon	t	29 977 815	29 555 115	Jute	t	78 045	76 573
Agglomérés de houille	»	1 543 242	1 818 297	Rayonne	»	31 861	32 776
Electricité	1 000 kWh	11 198 896	11 846 955	Bonneterie :			
Coke	t	6 599 953	7 270 450	Tissus à mailles	»	6 643 412	7 516 879
Gaz	1 000 m ³	2 065 081	2 242 749	Articles finis :			
Pétrole brut (mise en oeuvre)	1 000 l	5 436 588	6 259 664	Sous-vêtements	douz.	2 866 026	3 018 605
Fonte brute	t	5 390 353	5 760 640	Bas pour dames	» de paires	1 807 968	2 019 250
Acier brut	»	5 900 322	6 386 525	Vêtements de dessus	pièces	10 317 811	12 966 076
Aciers finis	»	4 390 444	4 765 152	Tissages	t	161 102	166 955
Métaux non ferreux :				Tissus de coton	»	74 107	79 638
Produits bruts (1 ^{re} et 2 ^e fusion)	»	469 250	520 020	Tissus de lin	»	7 099	7 213
Cuivre	»	156 920	168 859	Tissus de laine	»	28 457	30 882
Zinc	»	211 941	230 687	Tissus de jute	»	42 157	38 653
Plomb	»	82 773	102 253	Tissus de soie naturelle	»	10	12
Etain	»	10 549	10 453	Tissus de rayonne et fibres de rayonne	»	7 030	8 239
Aluminium	»	2 408	2 734	Tapis de fibres dures	»	2 242	2 318
Antimoine, cadmium, nickel, etc.	»	4 659	5 034				
Demi-produits	»	198 511	199 250	C. Carrieres et industries des minéraux non métalliques			
Fabrications métalliques (valeur des expéditions)	1 000 000 F	66 457,5	75 660,1	Carrieres :			
Acieries de moulage	»	1 333,6	1 583,8	Porphyre : moellons	t	2 853	5 211
Fonderies	»	1 545,3	1 871,5	Petit granit : extrait	m ³	145 798	130 970
Trefilerie, étirage, laminage à froid	»	5 257,0	5 650,6	Marbre : blocs	»	5 082	5 761
Forge, estampage, gros emboutissage et industries connexes	»	2 198,6	2 626,2	Grès : moellons	t	106 913	223 942
Travail de la tôle et fabrications métalliques diverses	»	5 926,5	6 678,6	Sables	»	3 461 188	4 311 777
Accessoires métalliques du bâtiment	»	3 725,7	4 357,6	Ardoises	»	10 636 127	8 796 262
Ponts, charpentes, grosse chaudronnerie	»	2 598,9	3 482,6	Chaux	»	1 812 010	1 853 129
Construction navale	»	3 157,9	4 655,4	Calcaires	»	1 771 451	2 226 755
Matériel de chemin de fer et tramways	»	2 999,5	2 928,5	Briques ordinaires	1 000 pièces	2 280 420	2 111 747
Automobile, cycles, aéronautique et industries connexes	»	13 145,0	15 267,1	Ciment	t	4 688 682	4 663 730
Machines motrices, pneumatiques et hydrauliques	»	1 413,2	1 454,5				
Machines-outils et industries connexes	»	1 341,2	1 423,7	D. Industries chimiques.			
Machines textiles et matériel connexe	»	785,4	940,6	Azote : N. primaire	»	209 265	235 591
Constructions mécaniques diverses	»	1 378,3	1 476,5	Goudron brut	»	217 972	248 322
Appareils de levage, manutention et pesage	»	1 251,8	1 382,9	Pneumatiques pour vélocipèdes :			
Appareils et installations pour diverses industries	»	3 136,6	3 862,0	enveloppes	1 000 pièces	3 062 696	3 446 990
Construction électrique	»	11 416,5	13 421,3	chambres à air	»	2 484 213	3 275 136
Fine construction mécanique	»	816,1	726,0	Allumettes	1 000 tiges	53 681 218	59 209 912
Armes et leurs munitions	»	3 030,4	1 870,7				
B. Industries textiles.				E. Industries alimentaires.			
Filatures :				Farine	t	763 994	796 779
Coton fin	t	88 540	91 228	Margarine	»	88 311	91 861
Cardes fileuses	»	6 131	5 711	Huiles autres que de lin (huiles brutes et raffinées ou hydrogénées)	»	197 631	207 080
Cocons	»	12 897	..	Confiture et produits connexes	»	20 201	22 157
Laine peignée	»	23 946	26 628				
Lin et chanvre	»	11 081	11 208	F. Autres industries.			
				Papier et carton : production	»	321 872	336 836
				transformation	»	191 246	239 551
				Tabac (quantité mise en oeuvre)	»	24 001	24 606
				Cuirs : lourds	»	5 437	4 369
				légers	1 000 pieds carrés	38 422	44 676
				Chaussures : tout cuir	1 000 paires	8 324	9 054
				autres	»	2 533	2 790
				Pantoufles	»	6 778	7 470

INDUSTRIE.

Mines de houille et fabriques d'agglomérés de houille.

MOYENNES MENSUELLES ET MOIS	Mines de houille (1)									Fabrique d'agglomérés de houille				
	Nombre de jours d'ex- traction	Pro- duction (1 000 t)	Débit (1 000 t)	Stock (4) (1 000 t)	Production par journée d'ouvrier (kg)			Absentéisme en % (3)		Production		Ventes (1 000 t)	Consom- mation propre et distri- bution gratuite aux ouvriers (1 000 t)	Stock (4) (1 000 t)
					à veine (2)	fond	fond et surface	fond	fond et surface	boulets (1 000 t)	bri- quettes (1 000 t)			
1938	24,2	2 465	2 336	2 222	5 452	1 090	756	143	
1950	23,8	2 277	2 340	1 038	5 303	1 009	689	85	
1951	24,3	2 471	2 387	225	5 741	1 047	734	20,4	17,7	86	64	148	1,7	5
1952	24,3	2 532	2 278	1 673	5 641	1 036	739	21,3	18,6	72	52	119	1,8	37
1953	24,3	2 505	2 265	3 074	5 708	1 068	766	21,8	19,0	70	40	110	1,9	12
1954	24,1	2 437	2 459	2 815	5 379	1 098	784	16,5	14,1	75	40	112	1,7	12
1955	24,6	2 498	2 702	371	6 250	1 148	826	17,4	15,0	90	38	128	1,4	6
1956	23,5	2 463	2 479	179	116	35	138	..	5
Janvier	23,9	2 608	2 697	281	6 720	1 135	837	14,7	13,0	119	35	152	1,4	7
Février	23,0	2 390	2 223	449	6 691	1 112	813	18,5	16,8	92	25	116	1,7	6
Mars	26,1	2 850	2 921	377	6 868	1 151	849	15,8	14,1	123	41	143	..	7
Avril	23,1	2 543	2 604	316	7 023	1 176	859	16,0	14,0	116	39	139	..	8
Mai	23,7	2 585	2 601	301	6 873	1 176	858	15,3	13,2	117	39	146	..	7
Juin	23,7	2 589	2 615	275	6 974	1 190	862	15,1	13,0	119	35	143	..	7
Juillet	20,1	2 042	2 077	240	7 252	1 172	831	16,5	14,1	89	30	110	..	7
Août	22,2	2 186	2 198	228	7 086	1 163	830	16,3	13,7	108	34	130	..	6
Septembre	22,7	2 226	2 236	218	7 006	1 159	827	16,6	14,1	110	37	134	..	6
Octobre	26,4	2 645	2 642	221	7 010	1 164	840	16,1	13,8	135	41	158	..	7
Novembre	24,3	2 535	2 519	236	6 958	1 162	844	14,1	12,1	135	35	151	..	6
Décembre	22,7	2 355	2 412	179	7 038	1 158	838	14,6	12,5	126	33	139	..	5
1957 :														
Janvier	23,7	2 417	2 386	210	7 051	1 150	834	14,7	12,8	139	34	151	..	5

(1) Source : Administration des Mines.

(2) Ouvriers pourvus d'un moyen portatif individuel d'abattage (non compris les aides).

(3) A partir de janvier 1954, l'absentéisme ne reprend plus que le pourcentage d'absences justifiées et injustifiées pour motifs personnels. Cet élément a donc été rendu indépendant des vacances, grèves, etc.

(4) Fin du mois ou de l'année.

Nombre d'ouvriers inscrits dans les charbonnages.

Source : Administration des Mines.

MOYENNES MENSUELLES ET MOIS	Belges	Etrangers			Total
		Italiens	Autres	Total	
1938	131 241
1951	90 661	63 969	154 630
1952	89 763	70 014	159 777
1953	88 904	67 614	156 518
1954	89 164	60 782	149 946
1955	85 556	60 736	146 292
1956	80 789	64 119	144 908
Janvier	83 860	67 784	151 644
Février	83 978	67 998	151 976
Mars	83 203	47 038	19 381	66 419	149 622
Avril	82 216	65 346	147 562
Mai	81 342	64 636	145 978
Juin	80 592	45 635	18 663	64 298	144 890
Juillet	79 971	62 910	142 881
Août	79 054	60 961	140 015
Septembre	78 428	42 281	18 245	60 526	138 954
Octobre	78 509	61 691	140 200
Novembre	79 020	63 183	142 203
Décembre	79 298	43 942	19 738	63 680	142 978
1957 :					
Janvier	79 911	63 853	143 764

INDUSTRIE.

Fournitures de charbon belge aux différents secteurs économiques (en 1 000 t).

Source : Administration des Mines.

MOYENNES MENSUELLES ET MOIS	Secteur domestique et F.N.R.O.M. (1)	Admini- strations publi- ques	Cokeries, usines à gaz et fabriques d'agglomérés	Centrales électriques	Sidé- rurgie	Constructions métalliques	Métaux non-ferreux	Produits chimiques
1951
1952	481	14	709	275	35	17	30	37
1953	467	14	635	250	27	12	34	36
1954	416	14	597	241	24	12	41	47
1955	419	14	700	256	23	12	42	42
1956	420	16	739	220	21	12	41	41
Janvier	433	17	762	283	25	16	39	46
Février	464	17	639	177	24	18	28	42
Mars	519	19	849	250	28	19	51	56
Avril	422	13	745	248	24	11	45	45
Mai	404	14	770	238	23	9	42	43
Juin	398	13	802	255	19	8	45	38
Juillet	303	11	656	168	13	5	36	30
Août	341	15	693	200	15	7	35	32
Septembre	393	14	691	187	17	9	38	35
Octobre	473	20	784	210	19	15	44	46
Novembre	455	16	754	204	21	15	43	41
Décembre	441	17	726	224	20	15	42	40
1957 :								
Janvier	434	18	726	233	17	16	38	40

Fournitures de charbon belge aux différents secteurs économiques (en 1 000 t) (suite).

MOYENNES MENSUELLES ET MOIS	Chemins de fer belges et vicinaux	Textiles	Industries alimentaires (2)	Carrières et industries dérivées (3)	Cimenteries	Papeteries	Autres industries (4)	Expor- tations	Total
1951	229	2 125
1952	123	18	27	64	82	15	61	209	2 197
1953	117	17	26	57	81	17	56	345	2 191
1954	114	14	31	61	63	20	30	465	2 190
1955	109	13	30	63	69	20	34	574	2 420
1956	92	13	31	64	72	21	32	354	2 189
Janvier	98	14	21	58	83	23	33	424	2 375
Février	121	17	19	46	32	22	31	188	1 885
Mars	122	18	27	66	66	24	39	434	2 587
Avril	113	12	24	68	65	21	36	436	2 328
Mai	111	10	28	73	74	22	36	447	2 344
Juin	87	10	37	71	82	19	31	440	2 355
Juillet	85	6	29	56	77	15	22	337	1 849
Août	96	9	33	62	70	15	23	299	1 945
Septembre	92	11	39	63	68	19	27	275	1 978
Octobre	87	16	50	76	89	24	37	332	2 322
Novembre	38	17	36	70	76	24	36	352	2 198
Décembre	51	16	27	65	78	23	38	281	2 104
1957 :									
Janvier	67	15	23	58	63	21	32	265	2 066

(1) Vente par charrette, au comptant, en compte à prix réduit, au Fonds national de Retraite des ouvriers mineurs.

(2) Brasseries, laiteries, meuneries, boulangeries et sucreries.

(3) Carrières, briqueteries, tuileries, céramiques et verreries.

(4) Soutes, mines, pêcheries et autres industries non dénommées ailleurs.

INDUSTRIE.

Production d'électricité (millions de kWh) (1).

Source : Administration de l'Industrie. — Direction : Energie électrique.

MOYENNES MENSUELLES ET MOIS	Par catégories de producteurs			D'après la nature des centrales							Totaux			
	En vue de la distribution publique		Auto- pro- duc- teurs indus- triels	Centrales thermiques						Centrales hydrau- liques	Produc- tion	Impor- tations	Expor- tations	Total absorbé par les réseaux plus les pertes
	Entre- prises publi- ques	Entre- prises pri- vées		Au charbon (2)	Aux com- bus- tibles liquides	Au gaz	Mixtes (3)		Moteurs à com- bustion interne (4)					
							charbon	gaz						
1951	33	429	309	653	8,2	3,0	12	31	59	5,6	771	18,0	8,7	780
1952	31	394	347	650	4,6	3,1	14	35	58	6,4	772	16,7	9,9	779
1953	33	400	366	663	16,4	3,8	10	40	58	7,5	799	17,8	17,9	799
1954	35	442	385	703	27,3	4,3	14	41	58	14,1	862	16,6	16,3	862
1955	33	464	372	723	30,0	4,6	10	52	57	10,7	912	21,7	10,8	923
1956	36	508	443	838	3,2	5,3	11	53	61	15,6	987	28,9	22,3	994
Janvier	45	537	458	884	3,5	4,7	11	52	61	24,5	1 041	24,4	20,6	1 045
Février	41	520	442	873	3,3	4,9	17	37	55	14,3	1 003	20,7	22,8	1 001
Mars	39	528	474	890	2,8	5,3	16	47	62	17,0	1 041	20,5	33,4	1 028
Avril	33	489	435	813	2,8	5,0	11	55	58	12,6	957	20,0	28,2	949
Mai	30	467	425	779	3,1	4,6	11	54	62	8,6	922	29,3	9,8	941
Juin	33	462	417	766	3,5	5,2	8	54	63	13,5	912	41,4	5,2	948
Juillet	23	423	387	701	2,9	6,2	8	51	56	7,8	833	32,5	6,1	859
Août	30	470	421	769	3,6	6,2	11	57	64	10,7	921	33,5	8,6	946
Septembre	33	487	415	781	2,8	5,8	10	56	64	14,8	934	38,0	6,0	966
Octobre	41	566	484	930	3,9	5,8	8	61	63	19,2	1 091	30,8	38,6	1 083
Novembre	41	567	477	927	3,4	5,7	14	56	60	18,7	1 085	29,5	44,2	1 070
Décembre	44	583	480	940	2,4	4,5	11	59	65	25,2	1 107	26,1	44,4	1 089
1957 :														
Janvier	45	617	485	1 147

(1) Production nette.

(2) Pour 1952, la production des centrales thermiques disposant de chaudières alimentées uniquement au fuel-oil est comprise dans cette rubrique.

(3) Les quantités figurant sous cette rubrique résultent d'une estimation des parts respectives attribuables au charbon et au gaz.

(4) Il s'agit en ordre principal de moteurs alimentés par gaz de hauts fourneaux.

Importations et exportations d'énergie électrique (milliers de kWh).

Source : Fédération professionnelle des Producteurs et Distributeurs d'Electricité de Belgique.

MOYENNES MENSUELLES ET MOIS	Pays-Bas		Allemagne		Grand-Duché de Luxembourg		France		Total	
	Impor- tations	Expor- tations	Impor- tations	Expor- tations	Impor- tations	Expor- tations	Impor- tations	Expor- tations	Impor- tations	Expor- tations
1950	35	609	2 647	1 171	3 983	181	5 427	2 692	12 092	4 653
1951	39	3 165	5 517	350	2 529	756	9 882	4 478	17 966	8 749
1952	78	4 374	763	469	3 291	437	12 588	4 629	16 720	9 910
1953	31	269	1 437	6 716	4 924	81	11 411	10 821	17 803	17 887
1954	—	—	2 186	11 522	5 762	94	8 679	4 650	16 627	16 266
1955	120	1 486	9 243	4 200	5 669	364	6 682	4 749	21 714	10 799
Décembre	—	619	10 943	9 700	3 787	756	2 302	13 862	17 032	24 937
1956	5 400	8 048	14 344	6 612	4 327	775	4 821	6 893	28 892	22 328
Janvier	3 665	8 826	13 492	2 540	4 231	502	3 029	8 774	24 417	20 642
Février	—	10 845	16 079	3 760	2 690	963	1 891	7 264	20 660	22 832
Mars	—	8 403	14 867	3 965	3 328	1 287	2 308	19 710	20 503	33 365
Avril	—	3 614	12 280	4 132	5 496	282	2 233	20 164	20 009	28 192
Mai	—	—	18 448	4 143	4 673	910	6 223	4 763	29 344	9 816
Juin	32	2 715	25 983	1 359	5 215	514	10 178	586	41 408	5 174
Juillet	—	1 070	16 304	3 887	5 368	320	10 793	844	32 465	6 121
Août	2 082	2 082	17 581	5 143	5 046	380	8 793	1 020	33 502	8 625
Septembre	1 920	1 920	24 940	3 230	4 897	671	6 202	211	37 959	6 032
Octobre	18 221	18 221	5 815	13 018	4 580	743	2 161	6 582	30 777	38 564
Novembre	20 593	20 593	3 524	14 999	3 477	1 007	1 937	7 580	29 531	44 179
Décembre	18 285	18 285	2 814	19 173	2 919	1 728	2 110	5 213	26 128	44 399

INDUSTRIE.

Cokeries et usines à gaz.

MOYENNES MENSUELLES ET MOIS	Cokeries													
	Fours		Matières premières (1 000 t)		Production de coke (1 000 t)			Livraison de coke (1 000 t)						
	Nom bre de batte- ries	Nombre de fours	Char- bons en- fournés	Stock de char- bons (2)	Coke- ries indé- pen- dantes et mi- nières	Coke- ries métal- lur- giques	Total	Ex- por- ta- tions	Sidé- rurgie	S.N.C.B. et S.N.C.V.	Autres indus- tries	Conti- nent dome- stique et distrib- ution gra- tuite	Admi- nistra- tions publi- ques	Total (3)
1951	40	1 462	654	281	227	282	509	41	387	1,9	62	40	3,0	535
1952	42	1 480	695	282	236	299	535	80	388	1,4	54	28	4,1	556
1953	41	1 432	646	265	180	316	496	68	354	1,6	51	33	3,2	511
1954	41	1 431	665	260	187	325	512	74	371	1,6	50	30	3,4	530
1955	42	1 467	714	327	186	364	550	64	407	1,3	49	17	3,0	541
1956	44	1 520	785	465	220	386	606	76	433	2,2	55	21	5,0	592
Janvier	43	1 500	780	319	212	388	600	78	435	1,0	53	24	5,3	596
Février	43	1 499	727	237	206	354	560	62	402	3,3	55	26	4,0	552
Mars	43	1 500	787	355	222	387	609	74	436	1,0	57	24	5,4	598
Avril	43	1 493	764	387	214	376	590	67	428	0,4	53	17	4,6	570
Mai	43	1 493	789	357	220	388	608	78	432	1,7	48	12	5,7	577
Juin	43	1 509	767	422	217	377	594	81	429	0,4	52	13	6,2	582
Juillet	43	1 515	783	404	224	381	605	89	417	2,9	54	13	4,5	580
Août	45	1 556	804	370	221	399	620	79	440	3,1	55	18	5,1	600
Septembre	44	1 557	788	343	220	389	609	88	438	3,8	52	21	5,0	607
Octobre	44	1 556	824	401	229	406	635	77	453	4,8	58	24	5,2	622
Novembre	44	1 530	788	457	221	387	608	65	443	2,6	59	26	4,2	600
Décembre	44	1 530	816	465	228	403	631	79	448	1,3	62	27	4,8	622
1957 :														
Janvier	44	1 530	817	407	229	399	628	73	456	1,7	64	28	4,8	628

Cokeries et usines à gaz (suite).

MOYENNES MENSUELLES ET MOIS	Cokeries (suite)										Usine à gaz (1)						
	Stocks de coke (1 000 t)	Sous- pro- duits ammo- niaque (exprimé en sulfate) (1 000 t) (4)	Gaz à 0°, 760 mm Hg et 4 250 k cal/m³ (1 000 000 m³)								Matières premières (1 000 t)		Coke (1 000 t)		Production de gaz (1 000 m³)		
			Pro- duc- tion totale	Gaz reçus (hauts four- neaux et mé- thane)	Consommations propres		Fournitures				Char- bons enfou- nés	Stocks de char- bons (2)	Pro- duc- tion	Stock (2)	Gaz de fours	Autres gaz (5)	Total
					Chauf- fage des fours	Autres usages	nettes à la syn- thèse	à la sidé- rur- gie	aux autres indus- tries	desti- nées à la distrib- ution publi- que							
1951	67	5,9	232	36	123	7	28	43	5	63	2,5	4,1	1,9	2,3	1 097	139	1 236
1952	101	6,3	238	36	127	8	28	46	3	63	2,3	2,5	1,8	2,5	996	110	1 106
1953	201	6,0	227	39	121	7	26	44	5	63	2,1	2,5	1,6	3,8	916	193	1 109
1954	127	6,2	236	51	129	5	33	46	5	69	1,3	1,3	1,5	5,5	829	269	1 098
1955	71	6,7	245	44	122	8	32	55	6	67	1,2	0,7	0,8	3,5	497	117	614
1956	87	7,0	266	31	117	9	34	57	7	73
Janvier	60	7,1	269	34	117	9	37	60	6	74	0,5	0,7	0,3	2,4	166	100	266
Février	42	6,5	260	34	109	8	31	56	5	85	0,5	0,7	0,3	1,9	172	1 194	1 366
Mars	40	6,8	268	36	118	8	36	59	6	76	0,5	0,7	0,3	2,0	176	116	292
Avril	47	6,8	258	31	115	8	36	56	6	68	0,5	0,7	0,3	2,0	172	102	274
Mai	67	7,2	267	30	118	9	37	55	7	70	0,5	0,7	0,4	2,1	194	115	309
Juin	70	7,0	261	31	114	10	35	57	7	69	0,5	0,7	0,4	2,3	192	110	302
Juillet	87	7,2	263	24	119	10	35	50	7	65	0,5	0,5	0,3	2,4	198	123	321
Août	97	7,0	270	29	119	11	34	57	7	70	0,5	0,5	0,4	2,5	194	124	318
Septembre	90	7,2	267	28	117	9	35	56	7	72	0,5	0,4	0,3	2,5	187	114	301
Octobre	93	7,4	275	32	122	10	35	60	8	73	0,5	0,4	0,3	2,5	171	108	279
Novembre	89	7,0	266	34	117	9	33	58	10	73	0,4	0,4	0,3	2,5	152	101	253
Décembre	87	7,0	273	34	124	8	29	59	12	76	0,4	0,5	0,3	2,5	160	90	250
1957																	
Janvier	7,2	277	39	124	8	30	60	12	82

(1) Non compris les usines des villes de Bruxelles et de Gand, reprises dans le tableau des cokeries.

(2) Fin du mois ou de l'année.

(3) Le total disponible pour les livraisons comprend les quantités en stock au début du mois, la production et les achats.

(4) Y compris le gaz à l'eau, le gaz à l'air et autres gaz.

(5) Y compris le gaz de charbonnages à partir de janvier 1956.

INDUSTRIE.

Production nette, importations et exportations de gaz (1).

Source : Administration de l'Industrie.

MOYENNES MENSUELLES ET MOIS	Usines à gaz (1 000 m ³)	Cokeries (1 000 m ³)		Charbon- nages (1 000 m ³)	Production totale (1 000 m ³)	Impor- tations (1 000 m ³)	Expor- tations (1 000 m ³)	Total du gaz disponible (1 000 m ³)
		Distribu- tion publique	Fourni- tures indus- trielles directes					
1951	1 236	63 219	75 413	3 759	143 627	38	2 202	141 463
1952	1 106	63 002	76 746	7 050	147 904	214	1 977	146 141
1953	1 102	62 585	74 903	8 813	147 403	451	2 362	145 492
1954	1 097	68 702	83 745	8 937	162 481	71	3 623	158 929
1955	617	66 969	91 732	12 765	172 083	295	4 283	168 102
Décembre	264	70 982	101 876	16 428	189 550	430	5 189	184 791
1956	378	72 452	98 734	15 332	186 896	400	5 760	181 536
Janvier	266	74 354	103 734	18 283	196 637	441	5 705	191 373
Février	1 366	84 698	92 007	19 655	197 726	623	6 533	191 816
Mars	292	75 804	101 516	16 689	194 301	410	6 466	188 245
Avril	274	67 829	97 958	16 685	182 746	393	5 706	177 433
Mai	309	69 879	99 783	14 379	184 350	413	5 855	178 908
Juin	302	68 651	99 447	13 164	181 564	386	5 791	176 159
Juillet	321	65 017	92 090	13 253	170 681	186	5 588	165 279
Août	318	69 996	98 253	11 594	180 161	398	3 091	177 468
Septembre	301	71 742	97 059	11 740	180 842	421	5 590	175 673
Octobre	279	72 631	102 747	14 834	190 491	378	5 915	184 954
Novembre	253	72 774	100 745	17 752	191 524	374	6 199	185 699
Décembre	250	76 050	99 465	15 961	191 726	376	6 679	185 423

(1) Une note explicative a été publiée au sujet de la présente statistique, dans le Bulletin du mois d'avril 1952 et dans le Répertoire de définitions paru dans l'Annuaire statistique de la Belgique et du Congo belge (tome 76).

Distribution publique de gaz (1).

Source : Fédération de l'Industrie du Gaz.

MOYENNES MENSUELLES ET MOIS	Gaz utile disponible (volumes tels quels) (1 000 m ³)						
	Importations	Pris aux gazomètres	Produit dans les usines à gaz (production nette)		Fourni directement par des cokeries	Fourni par l'intermédiaire des sociétés de transport	Total
			gaz de fours (2)	Gaz intégral, à l'eau, pauvre			
1950	119	5	6 961	1 807	7 437	48 683	65 012
1951	37	2	6 413	903	7 705	57 350	72 410
1952	214	16	6 483	608	7 419	60 347	75 087
1953	480	6	5 501	491	7 083	61 096	74 657
1955 :							
Décembre	430	191	2 481	100	7 503	82 260	92 965
1956 :							
Janvier	441	10	2 526	5 216	7 602	82 013	97 808
Février	623	6	2 806	8 937	7 729	90 264	110 365
Mars	410	348	2 595	4 249	7 814	82 611	98 027
Avril	393	3	2 302	4 208	7 281	76 268	90 455
Mai	413	15	2 435	928	7 445	79 161	90 397
Juin	386	51	2 357	1 097	7 261	76 695	87 847
Juillet	186	62	2 246	1 580	7 384	72 278	83 736
Août	398	19	2 418	649	7 524	76 823	87 831
Septembre	421	2	2 437	1 122	7 148	78 269	89 399
Octobre	378	296	2 454	3 222	7 378	80 055	93 783
Novembre	374	4	2 526	5 764	7 319	81 304	97 291
Décembre	376	22	2 662	2 995	7 598	85 201	98 854

(1) Une note explicative a été publiée au sujet de la présente statistique dans le Bulletin du mois d'avril 1948.

(2) Y compris les usines des villes de Bruxelles et de Gand.

INDUSTRIE.

Distribution publique de gaz (suite).

MOYENNES MENSUELLES ET MOIS	Gaz réparti (1 000 m ³)										
	Utili- sations dome- stiques	Utili- sations commer- ciales et artisa- nales	Utili- sations indus- trielles	Éclairage public	Bâtiments et services publics	Total de la consom- mation en Belgique	Gaz non vendu : besoins propres et pertes	Distri- bution totale en Belgique	Expor- tations	Distri- bution totale	Mis aux gazomètres
1950		52 274		1 659	986	54 919	8 321	63 240	1 770	65 010	3
1951		58 776		1 645	1 077	61 498	8 693	70 191	2 202	72 393	17
1952		59 807		1 475	1 240	62 522	10 588	73 110	1 977	75 087	2
1953	39 884	3 633	15 493	1 269	1 312	61 591	10 694	72 285	2 367	74 652	3
1955 :											
Décembre	43 512	4 439	25 817	817	2 914	77 499	10 277	87 776	5 189	92 965	—
1956 :											
Janvier	39 480	4 323	27 880	710	1 461	73 854	18 068	91 922	5 705	97 628	181
Février	43 177	5 043	29 330	567	2 147	80 264	23 404	103 668	6 533	110 201	164
Mars	43 480	6 209	28 003	673	3 868	82 233	9 326	91 559	6 466	98 025	2
Avril	41 055	4 667	26 268	468	1 289	73 747	10 837	84 584	5 706	90 290	166
Mai	39 709	3 985	24 849	400	1 235	70 178	14 267	84 446	5 855	90 301	96
Juin	42 841	4 324	24 593	415	1 800	73 973	8 071	82 044	5 791	87 835	13
Juillet	39 426	3 130	21 660	341	688	65 245	12 859	78 104	5 588	83 692	44
Août	41 181	3 340	26 965	387	769	72 642	12 077	84 719	3 091	87 810	21
Septembre	45 092	3 701	25 596	496	1 299	76 184	7 447	83 631	5 590	89 221	177
Octobre	44 009	3 358	27 758	502	1 092	76 719	11 147	87 866	5 915	93 781	2
Novembre	41 037	3 750	29 219	482	1 406	75 894	15 125	91 019	6 199	97 218	72
Décembre	42 988	5 236	29 192	633	2 921	80 970	11 146	92 116	6 679	98 795	59

Raffineries de pétrole.

Source : Ministère des Finances. Service des Accises.

MOYENNES MENSUELLES ET MOIS	Mise en œuvre des pétroles bruts (millions de l)	Production						Mises en consommation						Huiles légères (1)	
		Huiles légères (millions de l)	Huiles moyen- nes (millions de l)	Huiles combustibles		Huiles de grais- sage (1 000 t)	Résidus non liquides à 50° (1 000 t)	Huiles légères (millions de l)	Huiles moyen- nes (millions de l)	Huiles combustibles		Huiles de grais- sage (1 000 t)	Résidus non liquides à 50° (1 000 t)	Benzine (1 000 l)	White spirit (1 000 l)
				Fuel-oil (1 000 t)	Gas-oil (1 000 t)					Fuel-oil (1 000 t)	Gas-oil (1 000 t)				
1938	31	9	2,0	16,5			
1950	39	8	0,9	12	8	0,5	6,7	5	1,1	9	7	0,5	3,7	249	..
1951	83	18	1,2	33	16	0,4	6,8	11	1,2	16	8	0,4	4,5	275	177
1952	255	61	6,4	108	40	0,4	7,1	25	2,5	35	17	0,4	4,7	265	60
1953	308	79	3,5	112	66	0,4	7,4	36	4,3	39	34	0,3	5,4	314	234
1954	365	95	13,9	126	75	0,8	7,6	62	7,3	46	43	8,1	5,9	347	335
1955	453	118	17,1	143	97	1,4	12,5	78	4,9	54	50	1,2	7,8	438	425
1956	522	134	21,3	164	117	2,0	19,0	87	4,5	75	60	1,9	13,0	464	476
Janvier	536	128	18,9	162	131	2,2	11,3	76	4,3	68	73	1,7	10,4	378	253
Février	502	134	24,8	168	109	1,2	7,7	55	6,5	73	90	1,3	5,4	414	65
Mars	546	159	20,1	177	127	1,3	12,9	89	5,3	82	71	1,3	12,0	471	456
Avril	594	144	22,1	197	133	1,3	20,8	91	4,4	58	56	1,5	14,7	473	561
Mai	621	164	24,4	202	143	3,1	17,8	98	3,2	63	56	2,6	12,2	534	599
Juin	593	119	21,8	205	135	1,2	23,5	84	3,2	83	58	1,8	14,7	469	449
Juillet	552	138	21,9	184	138	3,2	23,7	98	2,8	81	42	2,9	13,7	405	450
Août	562	144	25,0	164	137	1,8	22,1	96	2,6	67	57	2,1	15,8	457	500
Septembre ...	352	110	12,0	107	78	0,9	25,8	87	4,5	68	43	1,5	16,4	439	508
Octobre	559	126	20,2	179	110	3,3	24,3	89	4,0	87	56	2,6	16,6	509	576
Novembre ...	425	121	17,6	96	80	2,9	21,4	98	6,9	90	60	2,1	13,8	583	670
Décembre	418	117	26,8	124	82	1,6	17,2	83	5,7	83	59	1,9	10,8	438	623
1957 :															
Janvier	379	109	22,9	110	69	2,7	15,3	73	6,1	78	57	2,6	12,5	348	614

(1) Destinées au traitement industriel des matières premières.

INDUSTRIE.

Sidérurgie.

MOYENNES MENSUELLES ET MOIS	Ex- traction du minerai de fer (1 000 t)	Hauts four- neaux en acti- vité	PRODUCTION DE FER ET ACIER (1 000 t)										
			A. Produits bruts									B. Demi-produits (1)	
			Fonte			Acier					Fer de masse	Pour relami- neurs	Autres demi- produits
			Thomas	Spéciale	Total	Thomas	Martin	Au four électrique (y com- pris acier Duplex)	Acier liquide pour moulage	Total			
1938	15,1	50	202	184
1951	6,6	49	385	18,8	404	355	51	10,8	..	417	5,4	57	14
1952	11,3	48	382	15,9	398	351	52	13,5	..	417	4,7	39	25
1953	8,2	45	336	15,9	352	317	42	10,2	..	369	4,1	34	15
1954	6,9	45	372	12,4	384	359	41	9,1	..	413	4,9	48	25
1955	8,8	51	434	14,9	449	415	53	14,2	9,5	492	5,4	54	27
1956	12,0	50	464	15,5	480	440	58	23,4	10,2	532	5,3	59	21
Janvier ...	11,1	51	471	17,6	489	445	61	20,5	10,5	537	5,7	56	24
Février	7,8	51	426	15,3	441	409	55	20,1	9,0	493	4,4	56	18
Mars	11,9	51	481	16,7	498	465	60	23,7	11,0	560	6,2	61	20
Avril	11,7	51	458	15,6	474	433	59	21,9	10,4	524	5,6	55	20
Mai	12,5	50	458	17,7	476	431	54	22,9	10,4	518	5,3	61	16
Juin	14,7	50	476	16,9	493	463	63	24,2	10,7	561	5,9	64	20
Juillet	11,2	49	438	13,1	451	394	44	17,4	7,6	463	3,5	52	23
Août	12,8	50	470	13,3	483	446	63	23,6	9,9	543	4,9	57	26
Septembre .	12,4	51	466	12,8	479	435	55	23,9	10,3	524	5,1	56	21
Octobre ...	12,6	50	494	16,1	510	479	61	30,1	11,4	581	5,9	62	25
Novembre .	13,0	50	465	16,2	481	442	57	26,2	10,3	536	5,5	55	18
Décembre =	11,9	50	468	14,9	483	440	63	26,0	10,5	540	5,2	67	17
1957 :													
Janvier* ..	14,4	51	485	17,6	503	471	59	34,2	11,5	576	..	79	33

Sidérurgie (suite).

MOYENNES MENSUELLES ET MOIS	PRODUCTION DE FER ET ACIER (1 000 t) (suite)												
	C. Produits finis												
	Aciers mar- chands	Profilés et zorès	Rails et acces- soires	Fil machine	Tôles fortes (4,76 mm et plus)	Tôles moyennes (3 à 4,76 mm)	Larges plats (plus de 150 mm)	Tôles fines noires (2)	Tôles galva- nisées, plombées et étamées	Feuillards, bandes à tubes et tubes sans soudure	Divers : essieux et bandages, traverses et n.d.a.	Total	Tubes soudés
1938	147	..
1951	118	19,3	8,9	38	35	6,8	2,6	45	14	32	4,9	325	3,6
1952	123	19,8	8,2	32	39	7,2	3,1	37	11	27	6,0	313	3,1
1953	108	16,7	7,4	28	43	7,1	3,5	28	13	22	3,0	280	3,8
1954	116	16,0	4,7	36	38	8,2	2,1	36	18	25	2,0	302	3,7
1955	143	20,4	6,5	41	43	10,5	2,7	47	22	27	3,2	366	3,6
1956	155	24,3	8,0	41	53	11,5	2,7	44	24	28	5,2	397	4,4
Janvier ...	167	17,8	8,1	48	48	16,6	2,5	48	23	31	5,7	417	5,1
Février	147	21,3	7,0	40	46	14,2	3,5	44	23	30	3,3	379	4,3
Mars	168	25,0	9,2	43	51	17,9	2,8	48	24	32	7,0	428	5,0
Avril	155	21,0	9,6	40	52	13,3	2,7	43	21	28	4,6	390	4,2
Mai	139	22,2	9,5	43	51	11,3	2,7	41	25	30	5,0	380	5,1
Juin	168	26,7	8,8	39	59	9,6	2,7	44	27	32	5,5	422	5,0
Juillet	126	23,9	6,6	36	42	7,0	1,8	39	16	16	5,1	319	3,1
Août	148	25,5	7,5	36	60	9,1	2,5	49	26	28	4,9	396	3,9
Septembre .	154	31,2	5,2	41	57	8,6	2,6	46	24	30	4,2	404	4,0
Octobre ...	181	25,9	7,3	42	59	9,6	3,1	48	28	29	7,5	440	5,0
Novembre .	164	26,1	8,3	42	55	11,1	2,9	41	24	24	4,7	403	4,2
Décembre =	148	24,6	9,4	40	60	9,7	3,0	40	24	25	5,3	389	3,9
1957 :													
Janvier* ..	166	29,6	10,8	42	60	12,6	3,0	67	..	28	6,8

(1) A partir de janvier 1957, les chiffres se rapportent aux expéditions.

(2) A partir de janvier 1957, la production comprend les tôles à être étamées, galvanisées ou plombées, ces tôles étaient exclues antérieurement.

INDUSTRIE.

Industrie des métaux non ferreux et de leurs alliages (1).

MOYENNES MENSUELLES ET MOIS	Produits bruts (1 ^e et 2 ^e fusion) (t)							Demi- produits (t)	Métaux précieux (argent, or, platine, etc.) (kg)	
	Cuivre	Zinc	Plomb	Etain	Alu- minium	Antimoine, cadmium, cobalt, nickel, etc.	Total		Pro- duits bruts	Demi- pro- duits
1938	10 917	19 100	8 517	783	132	800	40 249	12 466
1950	11 437	14 777	5 175	864	141	391	32 785	13 060	19 512	1 788
1951	11 846	16 741	6 068	835	117	407	36 014	16 470	23 065	1 875
1952	12 227	15 567	6 626	849	117	378	35 764	13 008	23 605	1 751
1953	12 528	16 119	6 363	821	126	390	36 347	12 833	24 384	1 638
1954	12 800	17 758	5 992	995	139	363	38 047	14 561	24 184	1 850
1955	13 076	17 661	6 898	879	201	388	39 103	16 542	22 877	1 739
1956	14 071	19 224	8 522	871	228	419	43 335	16 604	24 496	1 944
Janvier	13 880	18 470	7 921	913	255	406	41 845	17 722	21 301	1 892
Février	15 184	18 678	8 569	972	267	400	44 070	17 585	22 514	2 219
Mars	13 853	18 788	8 471	885	249	378	42 624	16 914	24 493	2 078
Avril	13 565	18 767	7 847	751	225	466	41 621	15 697	24 728	1 649
Mai	14 314	19 323	8 335	763	217	448	43 400	16 706	26 964	2 162
Juin	14 492	19 078	8 601	832	238	446	43 687	16 123	25 798	1 963
Juillet	13 784	19 078	9 040	877	232	401	43 412	11 870	26 299	1 124
Août	14 202	19 047	8 502	843	243	388	43 225	16 559	23 608	2 029
Septembre	14 054	19 239	8 358	790	221	404	43 066	16 022	22 647	1 839
Octobre	14 701	19 190	8 385	801	246	417	43 740	19 118	23 138	2 343
Novembre	14 029	19 091	8 448	913	217	497	43 195	18 377	23 296	1 998
Décembre	13 887	19 791	8 655	977	203	450	43 963	16 557	25 048	2 027
1957 :										
Janvier*	13 424	20 381	9 046	974	193	405	44 423	17 476	24 315	1 970

(1) Les renseignements mensuels pour les produits bruts correspondent à des moyennes calculées sur les chiffres des trois derniers mois.

Fabrications métalliques (1).

Source : Fédération des entreprises de l'industrie des fabrications métalliques et l'Institut national de Statistique.

MOYENNES MENSUELLES ET MOIS	Aciéries de moulage					Fonderies					Tréfilerie, étréage, laminage à froid				
	Com- mandes inscrites Valeur (millions de F)	Expéditions		Exportations		Com- mandes inscrites Valeur (millions de F)	Expéditions		Exportations		Com- mandes inscrites Valeur (millions de F)	Expéditions		Exportations	
		Valeur (millions de F)	Poids (t)	Valeur (millions de F)	Poids (t)		Valeur (millions de F)	Poids (t)	Valeur (millions de F)	Poids (t)		Valeur (millions de F)	Poids (t)	Valeur (millions de F)	Poids (t)
1950	38	51	4 305	11,7	827	93	96	9 383	8,1	684	317	250	30 543	134,1	19 194
1951	96	81	6 044	15,9	1 029	114	116	10 461	12,5	884	492	483	42 219	315,7	29 251
1952	95	101	6 278	19,6	1 036	105	128	9 960	13,9	771	379	432	35 662	259,7	24 180
1953	82	100	6 071	24,0	1 224	93	114	9 373	11,9	794	285	306	28 395	160,3	17 540
1954	93	90	5 431	30,1	1 529	105	112	9 397	13,5	917	376	357	38 746	203,3	26 359
1955	120	111	6 728	33,4	1 672	137	129	11 026	18,0	1 223	445	438	42 372	256,4	28 293
Décembre....	136	127	7 921	43,6	2 135	176	157	13 492	22,7	1 547	607	495	46 707	305,7	32 765
1956 :															
Janvier.....	127	127	7 520	47,2	1 980	175	151	13 022	15,1	1 089	510	463	43 631	271,1	29 251
Février.....	135	115	6 666	37,6	1 772	141	114	9 372	14,6	1 143	425	466	44 204	282,9	30 336
Mars	152	143	8 053	49,8	2 322	154	146	11 803	17,9	1 096	465	519	49 073	304,0	32 684
Avril	126	124	7 058	41,9	1 960	193	149	12 188	15,9	944	452	449	40 982	261,4	27 084
Mai	129	130	7 115	47,7	2 137	168	146	11 892	15,4	891	523	443	40 550	248,0	25 531
Juin	163	144	7 652	51,3	2 305	151	159	12 642	18,1	1 225	492	489	44 831	289,4	30 341
Juillet.....	131	102	5 575	37,0	1 582	123	135	11 397	15,4	955	465	415	37 898	257,5	27 046
Août	139	127	6 939	43,7	1 909	141	161	15 408	17,4	1 113	433	430	38 608	236,8	24 761
Septembre* ..	154	133	7 114	44,9	1 865	147	170	14 920	23,2	1 675	475	462	41 763	257,5	26 970
Octobre*	160	156	8 580	52,7	2 173	169	202	17 493	36,3	2 328	584	543	50 167	324,0	34 118
Novembre* ..	152	145	7 333	47,2	1 968	186	176	14 376	18,9	1 308	623	479	42 235	278,5	28 331
Décembre* ..	137	139	7 462	49,3	2 097	168	166	13 469	20,4	1 355	489	497	46 101	290,7	29 649

(1) Les données afférentes aux années 1950 à 1952 se limitent aux seules entreprises membres de la « Fédération des entreprises de l'Industrie des Fabrications métalliques » qui représentent environ 90 % du personnel occupé dans cette industrie. A partir de 1953, tous les établissements, qu'ils soient membres ou non de la Fédération, sont soumis à la statistique pour autant qu'ils occupent 5 ouvriers et plus.

INDUSTRIE.

Fabrications métalliques (suite).

MOYENNES MENSUELLES ET MOIS	Forge, estampage, gros emboutissage et industries connexes					Travail de la tôle et fabrications métalliques diverses					Accessoires métalliques du bâtiment				
	Com- mandes inscrites Valeur (millions de F)	Expéditions		Exportations		Com- mandes inscrites Valeur (millions de F)	Expéditions		Exportations		Com- mandes inscrites Valeur (millions de F)	Expéditions		Exportations	
		Valeur (millions de F)	Poids (t)	Valeur (millions de F)	Poids (t)		Valeur (millions de F)	Poids (t)	Valeur (millions de F)	Poids (t)		Valeur (millions de F)	Poids (t)	Valeur (millions de F)	Poids (t)
1950	106	105	9 136	27,1	2 722	366	339	23 074	133,7	12 254	185	179	8 686	13,8	800
1951	169	158	11 925	49,4	4 108	457	511	26 850	252,9	14 845	221	224	9 568	26,0	1 109
1952	161	175	12 484	55,5	4 542	347	405	19 916	142,7	9 053	208	234	8 669	27,1	939
1953	140	166	12 435	46,4	4 265	356	398	21 370	138,7	11 939	249	276	9 205	28,8	1 101
1954	153	163	13 755	51,2	5 713	424	435	24 494	165,9	14 752	284	295	10 378	40,6	1 671
1955	187	183	16 007	64,5	7 194	479	494	31 556	206,8	18 024	317	311	11 726	50,9	2 185
Décembre....	222	214	18 566	84,3	8 827	534	495	36 197	189,4	16 529	349	359	13 355	69,9	2 676
1956 :															
Janvier.....	243	199	16 823	71,3	7 391	506	493	29 681	192,3	16 218	345	304	11 170	46,2	1 921
Février.....	247	187	16 418	74,3	7 360	547	465	27 945	196,2	16 467	325	282	10 163	42,5	1 811
Mars.....	237	234	19 295	85,6	8 476	580	556	34 067	246,1	20 521	399	358	12 938	62,9	2 888
Avril.....	204	213	19 425	76,9	7 761	480	538	31 437	226,3	18 898	401	303	11 502	49,9	2 299
Mai.....	228	219	17 980	80,8	8 022	508	569	34 270	247,3	20 263	405	344	13 246	49,5	2 139
Juin.....	219	236	19 161	87,2	9 097	576	625	39 384	273,4	23 182	400	368	13 022	59,5	2 336
Juillet.....	199	174	14 238	66,0	6 654	531	484	28 455	203,0	15 621	375	280	10 706	43,2	1 729
Août.....	247	234	19 354	82,7	8 793	562	587	35 633	235,3	20 136	423	406	15 757	54,0	2 032
Septembre*..	248	225	18 589	82,9	8 573	542	582	35 115	234,9	19 681	451	432	19 716	74,3	4 009
Octobre*....	263	247	21 682	90,6	9 410	641	609	35 491	230,5	18 641	525	471	17 206	89,0	3 251
Novembre*..	291	236	19 077	83,5	8 585	573	556	32 663	219,5	17 373	386	407	15 247	75,0	2 639
Décembre*..	247	235	18 957	82,8	8 706	606	615	36 912	232,1	18 289	362	412	14 584	75,2	2 572

Fabrications métalliques (suite).

MOYENNES MENSUELLES ET MOIS	Ponts, charpentes, grosse chaudronnerie					Construction navale					Matériel de chemin de fer et tramways				
	Com- mandes inscrites Valeur (millions de F)	Expéditions		Exportations		Com- mandes inscrites Valeur (millions de F)	Expéditions		Exportations		Com- mandes inscrites Valeur (millions de F)	Expéditions		Exportations	
		Valeur (millions de F)	Poids (t)	Valeur (millions de F)	Poids (t)		Valeur (millions de F)	Poids (t)	Valeur (millions de F)	Poids (t)		Valeur (millions de F)	Poids (t)	Valeur (millions de F)	Poids (t)
1950	152	167	15 293	17,2	1 143	67	172	2 090	95,2	1 020	115	82	4 200	49,3	2 471
1951	191	153	14 211	20,0	1 560	309	207	1 997	150,5	1 317	178	92	4 847	57,5	2 955
1952	176	191	15 987	36,0	2 164	270	244	2 397	198,0	1 762	239	148	7 732	97,4	5 213
1953	154	190	15 339	40,9	2 478	164	243	3 838	195,5	2 938	224	209	8 832	133,9	6 424
1954	208	201	16 945	39,5	2 296	260	246	3 648	153,4	2 646	148	188	8 884	151,0	6 428
1955	254	217	18 675	47,6	2 686	286	263	4 128	164,5	2 286	164	250	9 548	104,1	6 154
Décembre....	378	306	22 749	60,7	3 251	385	374	5 420	2 966	4 233	110	241	7 950	80,5	3 996
1956 :															
Janvier.....	431	240	19 185	56,6	3 946	746	364	8 545	319,0	7 727	103	199	6 321	89,6	3 129
Février.....	471	228	18 157	62,6	3 795	972	145	1 572	109,9	1 114	93	248	6 733	132,5	3 570
Mars.....	399	337	23 415	62,8	4 456	975	261	4 619	203,8	3 509	245	255	10 532	132,2	6 785
Avril.....	237	236	19 928	70,2	3 916	802	268	8 349	213,0	7 454	144	188	7 127	100,0	4 343
Mai.....	320	268	20 746	58,3	3 532	224	395	3 177	338,1	2 007	133	367	11 208	139,9	6 139
Juin.....	592	371	22 301	41,0	3 063	873	558	7 656	276,5	6 546	301	279	10 847	128,7	6 543
Juillet.....	360	265	20 455	61,1	4 257	126	751	6 375	522,1	4 640	141	241	5 661	75,3	2 207
Août.....	300	248	22 018	44,9	2 994	91	360	2 552	295,9	1 669	517	305	6 331	103,8	2 754
Septembre*..	276	336	24 652	89,4	4 231	1 973	523	6 094	309,2	4 603	604	245	7 138	114,2	3 824
Octobre*....	390	310	26 667	69,4	3 921	968	278	4 085	201,2	2 744	969	240	9 779	128,3	6 249
Novembre*..	433	292	23 614	74,6	3 560	327	306	4 601	204,9	2 863	339	184	5 285	50,8	1 493
Décembre*..	552	369	23 875	91,1	3 673	1 227	447	5 238	178,7	2 626	292	182	6 128	58,8	1 796

INDUSTRIE.

Fabrications métalliques (suite).

MOYENNES MENSUELLES ET MOIS	Automobile, cycles, aéronautique et industries connexes					Machines motrices, pneumatiques et hydrauliques					Machines-outils et industries connexes				
	Com- mandes inscrites Valeur (millions de F)	Expéditions		Exportations		Com- mandes inscrites Valeur (millions de F)	Expéditions		Exportations		Com- mandes inscrites Valeur (millions de F)	Expéditions		Exportations	
		Valeur (millions de F)	Poids (t)	Valeur (millions de F)	Poids (t)		Valeur (millions de F)	Poids (t)	Valeur (millions de F)	Poids (t)		Valeur (millions de F)	Poids (t)	Valeur (millions de F)	Poids (t)
1950	498	487	8 830	73,6	1 605	62	73	1 000	30,6	384	80	70	932	40,9	533
1951	745	627	9 620	126,6	2 228	130	100	1 050	51,0	509	124	94	1 168	63,5	827
1952	784	791	10 951	142,2	2 436	103	94	1 077	35,5	401	97	113	1 225	76,7	844
1953	833	926	12 350	126,2	1 862	86	100	1 019	47,9	385	(1) 147	(1) 159	(1) 2 075	(1) 95,0	(1) 194
1954	1 051	1 022	14 022	170,5	2 737	107	109	1 052	40,6	387	88	90	1 032	53,7	609
1955	1 129	1 095	16 303	244,2	3 818	125	118	1 369	41,2	458	119	112	1 375	67,1	804
Décembre	1 018	1 044	15 243	293,2	4 750	231	181	1 877	34,9	511	120	139	1 609	90,5	983
1956 :															
Janvier	1 134	1 058	15 114	301,7	4 896	197	90	1 359	27,7	313	133	116	1 345	80,4	920
Février	1 051	1 160	15 201	329,4	4 903	136	73	820	26,7	313	120	103	1 221	64,9	773
Mars	2 194	1 566	20 833	433,7	6 255	250	88	1 288	26,6	443	120	125	1 452	80,1	970
Avril	1 453	1 464	19 606	430,2	6 535	174	89	1 572	33,8	413	113	117	1 404	82,0	981
Mai	1 784	1 566	20 752	474,3	7 085	111	94	1 497	25,7	541	144	123	1 428	70,3	786
Juin	1 496	1 608	21 402	396,6	6 146	209	136	1 916	30,7	387	132	148	1 750	72,6	776
Juillet	1 190	1 349	17 842	395,5	6 136	163	144	938	86,9	323	125	98	1 049	65,1	691
Août	1 009	1 051	13 989	257,0	3 975	168	93	1 497	27,3	377	105	99	1 135	62,5	693
Septembre* ..	1 301	1 251	16 586	334,0	5 275	134	230	1 223	77,9	359	120	124	1 324	84,1	884
Octobre*	1 154	1 272	17 348	302,5	4 822	135	93	1 266	29,7	357	133	120	1 383	72,7	767
Novembre* ..	955	1 019	13 537	255,6	4 214	118	140	1 726	75,7	538	113	124	1 427	78,2	882
Décembre* ..	713	871	10 965	226,5	3 401	269	184	1 598	84,5	522	114	128	1 498	83,3	973

(1) Y compris les chiffres concernant les machines textiles et matériel connexe.

Fabrications métalliques (suite).

MOYENNES MENSUELLES ET MOIS	Machines textiles et matériel connexe					Constructions mécaniques diverses					Appareils de levage, manutention et pesage				
	Com- mandes inscrites Valeur (millions de F)	Expéditions		Exportations		Com- mandes inscrites Valeur (millions de F)	Expéditions		Exportations		Com- mandes inscrites Valeur (millions de F)	Expéditions		Exportations	
		Valeur (millions de F)	Poids (t)	Valeur (millions de F)	Poids (t)		Valeur (millions de F)	Poids (t)	Valeur (millions de F)	Poids (t)		Valeur (millions de F)	Poids (t)	Valeur (millions de F)	Poids (t)
1950	75	72	1 078	50,9	783	48	67	1 310	6,9	139	60	68	1 757	23,3	548
1951	78	79	1 226	56,3	929	148	139	1 986	64,5	441	85	75	1 894	21,1	538
1952	53	60	888	39,8	593	168	107	2 397	24,4	372	90	88	2 131	28,8	629
1953	(1)	(1)	(1)	(1)	(1)	75	106	1 724	11,7	191	80	100	2 349	32,2	719
1954	71	57	880	37,0	572	88	99	1 645	12,7	247	92	96	2 468	25,5	690
1955	65	65	1 001	43,0	690	105	115	2 041	16,2	315	114	104	2 416	27,3	568
Décembre	80	88	1 357	61,3	982	113	120	2 131	18,6	364	111	142	3 452	39,1	816
1956 :															
Janvier	61	55	910	35,7	597	123	111	2 019	14,6	279	143	89	2 099	22,5	451
Février	104	83	1 204	61,3	891	106	107	2 139	16,3	272	121	83	1 687	19,1	344
Mars	119	77	1 195	50,0	760	135	120	2 289	16,4	334	161	122	2 758	36,1	768
Avril	61	71	1 117	49,1	793	126	118	2 239	16,9	249	131	108	2 331	27,1	530
Mai	77	90	1 563	63,2	1 112	101	126	2 413	17,3	255	142	105	2 663	24,3	455
Juin	86	109	1 701	58,6	927	133	137	2 583	15,5	279	153	188	4 145	31,8	770
Juillet	74	44	643	29,0	347	92	101	2 184	14,1	192	208	117	2 999	25,1	592
Août	98	67	1 160	47,5	822	129	118	2 279	14,7	222	132	116	3 049	37,8	700
Septembre* ..	92	85	1 469	60,7	1 087	116	128	2 394	18,6	270	103	115	2 639	31,5	694
Octobre*	103	77	1 123	47,3	684	121	139	2 567	19,2	337	175	117	3 457	36,8	1 110
Novembre* ..	105	78	1 271	50,1	821	122	140	2 510	23,9	477	167	89	2 101	24,0	434
Décembre* ..	86	105	1 605	67,3	1 045	116	136	2 530	18,4	307	108	135	3 087	29,5	612

(1) Ces chiffres sont compris dans la rubrique précédente : « Machines-outils et industries connexes ».

INDUSTRIE.

Fabrications métalliques (suite).

MOYENNES MENSUELLES ET MOIS	Appareils et installations pour diverses industries					Construction électrique					Fine construction mécanique				
	Com- mandes inscrites Valeur (millions de F)	Expéditions		Exportations		Com- mandes inscrites Valeur (millions de F)	Expéditions		Exportations		Com- mandes inscrites Valeur (millions de F)	Expéditions		Exportations	
		Valeur (millions de F)	Poids (t)	Valeur (millions de F)	Poids (t)		Valeur (millions de F)	Poids (t)	Valeur (millions de F)	Poids (t)		Valeur (millions de F)	Poids (t)	Valeur (millions de F)	Poids (t)
1950	156	168	3 947	47,1	1 031	614	597	9 381	171,6	1 753	36	31	133	5,6	23
1951	215	175	4 295	56,8	1 360	792	716	11 722	245,0	2 736	51	39	194	10,0	43
1952	194	210	4 626	65,5	1 462	748	785	11 088	248,6	2 657	45	42	180	7,7	38
1953	191	221	5 450	73,8	1 738	832	728	10 632	234,6	2 944	59	44	199	8,5	40
1954	244	247	6 109	87,7	2 087	828	791	11 444	204,5	2 657	46	55	271	9,3	49
1955	251	261	6 466	93,7	2 286	949	951	14 154	287,5	4 032	56	68	314	9,8	49
Décembre	301	290	7 228	106,2	2 685	1 331	1 132	17 412	330,4	4 975	56	85	374	13,2	65
1956 :															
Janvier	412	217	4 943	65,3	1 446	1 168	1 135	22 302	319,0	8 098	58	73	340	9,3	50
Février	300	211	4 770	68,2	1 434	1 012	959	15 403	311,8	4 738	43	54	272	11,0	55
Mars	499	344	7 851	130,5	2 540	1 000	1 098	16 735	325,8	4 581	47	62	303	12,7	56
Avril	316	281	6 718	84,3	1 824	990	1 075	17 801	292,0	4 298	43	64	322	9,5	50
Mai	312	328	8 041	95,5	2 218	1 100	1 052	16 263	287,6	3 944	40	62	316	9,3	47
Juin	361	546	12 034	140,0	2 944	1 096	1 197	17 978	310,9	4 644	39	65	338	12,2	60
Juillet	319	364	7 374	192,5	3 520	1 252	1 045	16 267	262,0	4 131	30	51	265	6,8	34
Août	297	318	7 067	136,6	2 673	1 273	1 083	16 501	326,9	4 419	50	63	361	11,3	61
Septembre* ..	281	255	5 744	76,9	1 485	1 065	1 115	16 162	329,9	3 595	44	61	419	11,4	61
Octobre*	353	312	7 281	115,5	2 241	1 094	1 218	17 506	400,1	4 714	43	62	304	11,9	55
Novembre* ..	325	277	6 376	80,8	1 865	1 050	1 249	17 639	330,1	4 356	47	56	300	9,9	48
Décembre* ..	388	406	8 979	197,1	4 311	1 117	1 220	16 933	384,4	4 568	36	58	332	12,8	74

Fabrications métalliques (suite).

MOYENNES MENSUELLES ET MOIS	Armes et leurs munitions					Total				
	Commandes inscrites	Expéditions		Exportations		Commandes inscrites	Expéditions		Exportations	
		Valeur (millions de F)	Poids (t)	Valeur (millions de F)	Poids (t)		Valeur (millions de F)	Poids (t)	Valeur (millions de F)	Poids (t)
1950	88	100	484	88,5	366	3 156	3 174	135 562	1 029,2	48 280
1951	154	116	573	60,5	312	4 749	4 185	161 850	1 655,7	66 980
1952	220	204	725	132,0	467	4 482	4 552	154 373	1 651,1	59 559
1953	145	296	1 581	228,8	1 334	4 195	4 687	152 237	1 639,1	59 110
1954	119	204	1 092	123,3	533	4 785	4 857	171 693	1 613,3	72 879
1955	145	253	1 891	151,2	833	5 447	5 538	199 096	1 927,4	83 570
Décembre	32	378	1 935	259,4	1 263	6 290	6 367	224 975	2 400,2	93 353
1956 :										
Janvier	326	183	1 947	76,5	301	6 938	5 665	208 276	2 059,1	90 000
Février	80	130	588	79,7	311	6 427	5 212	184 535	1 941,5	81 402
Mars	276	180	763	106,6	368	8 407	6 591	229 262	2 383,6	99 812
Avril	79	177	677	122,2	392	6 526	6 032	211 843	2 202,6	90 724
Mai	228	175	790	124,8	396	6 676	6 601	215 910	2 417,3	87 500
Juin	183	153	759	115,3	377	7 655	7 516	242 102	2 409,3	101 948
Juillet	274	106	391	75,9	242	6 178	6 266	190 712	2 433,5	80 899
Août	28	141	800	100,1	371	6 142	6 007	210 438	2 136,2	80 474
Septembre* ..	88	151	1 212	97,6	920	8 212	6 621	244 273	2 353,1	90 001
Octobre*	151	139	1 229	67,9	828	8 131	6 605	244 614	2 325,6	98 750
Novembre* ..	102	187	653	121,4	404	6 414	6 140	211 971	2 102,6	82 159
Décembre* ..	642	149	574	96,7	295	7 669	6 454	220 827	2 279,6	86 871

INDUSTRIE.

Filatures et activités diverses de l'industrie textile.

MOYENNES MENSUELLES ET MOIS	A. Lavage et carbonisage de la laine Production (t)	B. Peignage de laine (t)		C. Filature (t)					
		Ruban de peigné	Blousses	Coton (1)				Laine.	
				Filatures de coton fin		Cardes fileuses	Cocons	Laine cardée	Laine peignée
				Coton (y compris filés mixtes)	Fibres de rayonne				
1938	6 256 (2)	1 037	1 112
1951	1 295	1 370	203	8 187	320	563	1 056	1 350	1 491
1952	1 154	1 090	147	6 338	204	436	823	1 093	1 391
1953	1 671	1 632	210	6 875	321	533	907	1 292	1 843
1954	1 464	1 405	195	7 662	322	565	1 151	1 403	1 831
1955	1 561	1 570	199	7 378	349	511	1 075	1 474	1 996
1956	1 966	1 813	231	7 602	414	476	..	1 559	2 219
Janvier	1 845	1 769	244	7 702	377	566	909	1 521	2 246
Février	1 802	1 730	230	7 478	403	483	934	1 449	2 253
Mars	2 135	1 788	244	8 630	480	467	1 078	1 653	2 265
Avril	1 919	1 695	207	7 023	414	450	929	1 421	2 056
Mai	2 044	1 740	214	7 476	417	472	994	1 517	2 130
Juin	2 371	1 889	230	7 632	448	485	983	1 683	2 184
Juillet	1 296	1 379	167	4 480	148	363	732	1 257	1 659
Août	2 262	1 810	212	8 402	496	389	990	1 570	2 007
Septembre	2 046	1 904	242	7 703	437	472	869	1 531	2 262
Octobre	2 082	2 253	262	8 178	448	559	..	1 746	2 612
Novembre	2 105	2 006	262	8 923	484	529	..	1 692	2 585
Décembre	1 689	1 791	253	7 601	420	476	..	1 671	2 369
1957 :									
Janvier	2 150	2 115	295	1 717	2 533

(1) Source : « Association belge des Filatures de Coton ».

(2) Y compris cardes fileuses.

Filatures et activités diverses de l'industrie textile (suite).

MOYENNES MENSUELLES ET MOIS	C. Filature (t) (suite)					D. Production de rayonne (t)				E. Fileteries (4)	F. Ouate
	Lin et chanvre (3)		Jute	Fibres dures (filature et corderie)		Fils viscose	Fils acétate	Fibres	Total	Pro- duction (t)	Pro- duction (t)
	Lin	Chanvre		Fils simples	Ficelles et cordages						
1938	687	401	4 224
1951	1 020	253	5 603	732	306	926	106	1 407	2 439	154	239
1952	898	165	5 140	623	299	540	63	957	1 560	103	213
1953	760	152	5 973	927	332	606	82	1 580	2 268	103	230
1954	729	181	6 062	1 173	447	856	104	1 637	2 597	117	243
1955	731	193	6 504	1 608	505	824	82	1 749	2 655	113	323
1956	763	171	6 381	1 774	603	808	109	1 814	2 731	122	359
Janvier	844	220	7 002	1 644	612	811	98	1 844	2 753	124	358
Février	721	205	6 884	1 747	524	793	98	1 726	2 617	117	287
Mars	784	193	8 091	1 931	558	882	131	1 883	2 896	117	327
Avril	742	200	6 506	1 619	500	806	112	1 790	2 708	100	334
Mai	648	158	6 093	1 876	574	809	113	1 885	2 807	108	341
Juin	787	227	6 102	2 295	590	802	92	1 751	2 645	124	368
Juillet	585	121	4 837	1 930	628	601	118	1 208	1 927	100	320
Août	655	113	5 740	1 408	580	741	116	1 865	2 722	116	370
Septembre	784	142	6 090	1 559	599	800	102	1 854	2 756	125	392
Octobre	952	176	6 685	1 795	727	929	109	1 960	2 998	135	390
Novembre	795	158	6 255	1 586	680	893	100	2 006	2 999	148	424
Décembre	860	138	6 288	1 899	662	832	117	1 999	2 948	149	394
1957 :											
Janvier	821	216	6 911	1 995	653	405

(3) Source : Office central des Filatures de Lin, Chanvre et Jute de Belgique.

(4) Source : Association nationale des Fabricants de Fils à coudre.

INDUSTRIE.

Industrie de la bonneterie.

MOYENNES MENSUELLES ET MOIS	I. Tissus à mailles (t)														
	Production					Ventes					Stocks (1)				
	Sous-vêtements			Vête- ments de dessus	Total	Sous-vêtements			Vête- ments de dessus	Total	Sous-vêtements			Vête- ments de dessus	Total
	Indé- maillable	Inter- lock	Autres tissus			Indé - maillable	Inter- lock	Autres tissus			Indé- maillable	Inter- lock	Autres tissus		
1951	67	284	85	44	480	42	21	12	13	88	89	190	62	48	389
1952	60	228	69	61	418	41	14	10	17	82	74	184	62	33	353
1953	59	270	71	80	430	34	15	9	22	80	91	229	97	68	485
1954	64	280	78	92	514	40	10	8	26	84	81	204	84	74	443
1955	76	278	74	126	554	43	13	8	33	97	122	218	59	112	511
Décembre ...	70	296	86	145	597	34	14	6	37	91	122	218	59	112	511
1956	82	298	88	158	626	52	10	8	45	115	135	195	59	119	508
Janvier	80	281	65	112	538	48	7	3	31	89	131	232	59	122	544
Février	86	255	68	126	535	48	8	7	32	95	125	244	49	129	547
Mars	89	280	90	147	606	51	9	12	28	100	120	227	80	124	515
Avril	78	251	65	120	514	49	8	7	25	89	133	254	56	141	584
Mai	78	260	72	132	542	55	8	8	31	102	122	255	54	149	580
Juin	87	296	87	144	614	49	11	12	46	118	129	243	74	165	610
Juillet	49	213	69	125	456	27	11	5	32	75	126	246	60	146	578
Août	97	319	85	176	677	58	14	11	58	141	134	242	58	147	581
Septembre ...	89	339	104	201	733	58	5	7	65	135	133	229	66	139	567
Octobre	84	379	116	234	813	67	16	10	74	167	119	220	77	141	557
Novembre ...	73	348	140	214	775	59	12	10	62	143	125	208	74	135	542
Décembre ...	92	358	101	162	713	51	15	9	53	128	135	195	59	119	508

(1) Fin du mois ou de l'année.

Industrie de la bonneterie (suite).

MOYENNES MENSUELLES ET MOIS	II. Articles finis : Production										
	Articles de sous-vête- ments (1 000 douz.)		Bas pour dames (1 000 douzaines de paires)					Chaus- settes, bas 3/4, socquettes (1 000 douz. de paires)	Articles de vête- ments de dessus (1 000 pièces)	Bérets basques (1 000 pièces)	Gants (1 000 paires)
	En indé- maillable	Autres	En nylon ou autres fils synthétiques		En rayonne ou soie naturelle		En d'autres matières				
			Sur métiers «cotton»	Sur métiers circu- laires	Sur métiers «cotton»	Sur métiers circu- laires					
1951	26	210	59	1,5	23,4	4,6	12,5	114	436	82	119
1952	17	185	80	2,3	8,9	3,7	10,2	125	595	71	63
1953	19	199	92	3,7	6,6	1,1	9,9	131	678	46	73
1954	21	209	114	4,7	5,8	1,1	3,0	122	719	47	83
1955	24	215	141	5,1	0,8	1,1	2,5	128	860	30	68
Décembre	23	228	168	3,8	0,2	0,5	2,4	140	1 022	38	34
1956	23	228	160	4,2	0,2	0,3	3,0	130	1 080	24	75
Janvier	24	207	171	3,6	0,4	0,5	7,9	111	767	35	17
Février	29	193	152	4,7	0,4	0,4	0,8	126	917	36	24
Mars	31	217	168	3,4	0,6	0,1	1,7	129	1 098	28	56
Avril	32	191	151	3,0	0,5	0,4	1,3	119	954	24	75
Mai	30	204	153	3,5	0,4	0,3	2,2	133	1 014	16	98
Juin	22	226	143	8,7	0,3	0,2	2,8	129	1 016	12	77
Juillet	15	180	110	2,2	—	0,5	1,3	97	866	18	86
Août	21	234	169	3,8	—	0,5	2,9	136	1 196	13	104
Septembre	26	250	166	3,7	—	0,4	6,4	139	1 275	26	120
Octobre	20	286	188	5,1	0,1	0,5	3,4	153	1 478	30	105
Novembre	16	285	185	4,6	0,1	0,1	2,3	149	1 297	29	86
Décembre	15	265	169	4,2	0,1	0,2	2,9	142	1 087	25	46

INDUSTRIE.

Industrie de la bonneterie (suite).

MOYENNES MENSUELLES ET MOIS	II. Articles finis : Ventes										
	Articles de sous-vête- ments (1 000 douz.)		Bas pour dames (1 000 douzaines de paires)					Chaus- settes, bas 3/4, socquettes (1 000 douz. de paires)	Articles de vête- ments de dessus (1 000 pièces)	Bérets basques (1 000 pièces)	Gants (1 000 paires)
	En indé- maillable	Autres	En nylon ou autres fils synthétiques		En rayonne ou soie naturelle		En d'autres matières				
			Sur métiers «cotton»	Sur métiers circu- laires	Sur métiers «cotton»	Sur métiers circu- laires					
1951	27	205	55	1,3	23,4	4,5	12,6	115	441	84	128
1952	18	187	77	2,5	13,0	4,2	9,6	126	594	74	67
1953	19	198	89	3,4	7,5	1,1	9,3	127	700	43	71
1954	22	209	115	4,5	6,3	1,2	4,2	126	720	47	82
1955	23	217	133	4,6	1,3	1,0	3,1	125	860	36	68
Décembre	23	219	160	4,8	0,8	0,7	3,7	115	945	55	34
1956	24	232	158	4,7	0,7	0,5	3,0	131	1 076	29	74
Janvier	22	195	145	4,5	0,4	0,9	5,1	86	701	30	2
Février	26	190	128	2,9	0,5	0,4	0,5	121	903	39	10
Mars	32	219	167	3,4	0,2	0,2	1,0	165	1 088	25	10
Avril	28	196	141	3,6	0,2	0,2	0,9	135	921	16	11
Mai	28	197	155	3,9	0,4	0,4	1,7	137	922	16	21
Juin	33	233	142	9,1	0,4	0,9	2,6	130	992	12	26
Juillet	15	182	118	2,8	0,8	0,5	1,2	92	897	18	49
Août	23	245	147	4,0	2,2	0,6	3,4	142	1 284	24	211
Septembre	27	258	173	4,7	1,0	0,9	7,1	150	1 383	50	162
Octobre	21	285	196	4,7	0,5	0,4	6,1	149	1 477	37	141
Novembre	17	309	197	5,1	0,6	0,2	3,5	134	1 317	39	154
Décembre	14	271	187	7,3	1,2	0,3	2,9	127	1 022	38	93

Industrie de la bonneterie (suite).

FIN DE LA PERIODE	II. Articles finis : Stocks											
	Articles de sous-vête- ments (1 000 douz.)		Bas pour dames (1 000 douzaines de paires)						Chaus- settes, bas 3/4, socquettes (1 000 douz. de paires)	Articles de vête- ments de dessus (1 000 pièces)	Bérets basques (1 000 pièces)	Gants (1 000 paires)
	En indé- maillable	Autres	En nylon ou autres fils synthétiques		En rayonne ou soie naturelle		En d'autres matières					
			Sur métiers «cotton»	Sur métiers circu- laires	Sur métiers «cotton»	Sur métiers circu- laires						
1951	19	238	158	7,0	80,8	11,4	25,2	164	259	139	73	
1952	14	199	192	4,7	32,9	9,0	25,6	168	279	68	21	
1953	11	208	242	8,8	24,1	7,5	32,1	209	374	131	42	
1954	14	205	224	9,8	18,3	5,4	19,5	167	374	152	55	
1955	18	186	333	16,3	6,4	3,5	9,9	224	399	81	57	
Décembre	18	186	333	16,3	6,4	3,5	9,9	224	399	81	57	
1956	13	145	365	10,9	2,1	1,4	8,2	213	449	33	59	
Janvier	19	198	360	15,4	6,4	3,0	12,6	249	467	87	72	
Février	22	202	383	17,0	6,3	3,0	10,1	261	477	84	86	
Mars	19	200	385	17,0	6,7	2,6	11,0	226	487	87	132	
Avril	24	194	397	16,4	7,0	2,8	11,4	208	522	94	196	
Mai	25	204	395	16,2	7,1	2,7	11,8	205	609	95	272	
Juin	14	196	395	15,7	7,0	2,0	12,8	202	622	95	322	
Juillet	16	194	388	15,2	6,2	2,0	12,7	204	606	94	359	
Août	16	181	410	15,2	6,0	2,1	13,3	197	517	83	252	
Septembre	14	172	402	14,1	3,7	1,6	13,2	186	411	62	210	
Octobre	13	176	394	14,5	3,3	1,7	9,9	191	411	55	174	
Novembre	12	150	382	14,0	2,8	1,7	7,9	201	384	45	107	
Décembre	13	145	365	10,9	2,1	1,4	8,2	213	449	33	59	

INDUSTRIE.

Tissage.

FIN DE LA PÉRIODE	I. Stocks de filés (t)													
	Lin et étoupe	Jute	Chanvre	Coton	Fibres de rayonne	Mélanges de fibres de rayonne et			Rayonne	Laine peignée	Laine cardée	Coco, sisal, Ma- nille	Autres	Total
						de laine	de coton	d'autres						
1951	1 399	3 855	77	8 166	636	395	230	51	1 006	1 832	2 368	383	414	20 812
1952	1 651	3 739	39	7 418	696	396	123	42	828	2 162	2 379	371	88	19 932
1953	1 734	3 459	26	7 475	778	413	113	67	898	1 747	2 337	398	94	19 539
1954	1 354	3 522	50	8 419	918	507	88	73	1 040	1 817	2 306	426	99	20 619
1955	1 312	3 632	26	8 443	1 018	485	146	72	868	1 938	2 465	528	142	21 075
1956	1 343	4 031	43	9 501	1 118	614	217	96	1 104	1 935	2 180	317	105	22 604
Janvier	1 363	4 114	26	8 908	1 021	477	156	75	936	1 925	2 499	525	147	22 172
Février	1 408	4 698	22	8 997	1 055	490	134	88	937	1 951	2 580	514	133	23 007
Mars	1 245	4 986	30	9 122	1 025	480	161	90	917	1 906	2 625	451	126	23 164
Avril	1 194	4 949	40	9 160	1 052	504	178	81	897	1 930	2 641	423	114	23 163
Mai	1 201	4 761	30	8 942	1 008	487	188	112	958	1 945	2 587	423	103	22 745
Juin	1 297	4 440	90	8 807	1 005	500	175	158	937	1 981	2 600	388	99	22 477
Juillet	1 176	4 452	144	8 293	1 011	508	191	89	955	1 974	2 490	362	116	21 761
Août	1 263	4 239	191	8 804	1 163	557	206	96	965	1 918	2 451	348	127	22 328
Septembre	1 227	4 253	31	9 284	1 081	574	195	100	989	1 922	2 343	339	121	22 459
Octobre	1 232	4 037	38	9 195	1 169	594	165	114	1 021	1 998	2 235	298	106	22 202
Novembre	1 268	4 068	35	9 369	1 076	637	209	109	1 002	1 960	2 149	290	107	22 279
Décembre	1 343	4 031	43	9 501	1 118	614	217	96	1 104	1 935	2 180	317	105	22 604
1957 :														
Janvier	1 338	4 336	67	9 878	1 083	633	206	79	1 101	1 937	2 230	346	115	23 349

Tissage (suite).

MOYENNES MENSUELLES ET MOIS	II. Tissus											
	Production de tissus tombés des métiers (t)								Livraisons de tissus achevés et de tissus à l'état écru (t)			
	Coton	Lin	Laine	Rayonne et fibres de rayonne	Jute	Soie natu- relle	Tapis de fibres dures	Total	Coton	Lin	Laine	Rayonne et fibres de rayonn
1938	4 124	753	1 300	..	2 477	..	137
1951	6 591	677	2 084	525	3 823	0,5	115	13 816	6 042	657	1 940	473
1952	5 162	665	1 686	373	3 569	0,3	76	11 531	5 111	616	1 692	387
1953	5 553	618	2 013	523	3 654	0,5	92	12 454	5 420	597	1 940	524
1954	6 424	630	2 091	604	3 284	0,7	160	13 194	6 241	588	2 030	576
1955	6 175	591	2 371	586	3 513	0,7	187	13 424	5 988	573	2 295	579
1956	6 636	601	2 574	687	3 221	0,9	193	13 913	6 719	602	2 503	692
Janvier	6 570	618	2 530	662	3 496	1,0	182	14 059	6 371	656	2 329	663
Février	6 036	609	2 468	615	3 316	2,0	170	13 216	6 048	594	2 247	604
Mars	6 890	656	2 654	762	3 301	1,8	200	14 465	6 634	641	2 564	760
Avril	5 997	582	2 441	671	3 150	1,4	182	13 024	5 604	543	2 250	700
Mai	5 985	548	2 454	615	3 349	0,8	185	13 137	5 643	540	2 118	674
Juin	6 497	602	2 749	692	3 386	0,6	206	14 133	6 116	625	2 330	689
Juillet	5 259	492	2 420	527	2 634	0,3	186	11 518	5 719	533	2 492	539
Août	6 169	510	2 338	597	2 618	0,5	177	12 410	6 612	532	2 396	584
Septembre	6 821	619	2 676	690	3 252	0,7	157	14 216	7 491	590	2 841	735
Octobre	7 895	661	2 922	789	3 508	0,6	225	16 001	8 018	646	3 132	795
Novembre	8 092	691	2 811	833	3 362	0,7	238	16 028	8 828	691	2 880	807
Décembre	7 425	625	2 419	787	3 281	0,5	209	14 747	7 542	640	2 455	760
1957 :												
Janvier	7 726	681	2 841	813	3 218	0,6	225	15 505	8 179	668	2 719	867

INDUSTRIE.

Tissage (suite).

MOYENNES MENSUELLES ET MOIS	II. Tissus (suite)											
	Livraisons de tissus achevés et de tissus à l'état écriu (suite) (t)				Stocks (t) (1)							
	Jute	Soie natu- relle	Tapis de fibres dures	Total	Coton	Lin	Laine	Rayonne et fibres de rayonne	Jute	Soie natu- relle	Tapis de fibres dures	Total
1938
1951	3 801	0,6	115	13 029	10 984	1 314	3 377	2 056	2 227	6,8	106	20 071
1952	3 621	0,4	79	11 506	10 430	1 510	2 883	1 946	1 866	5,6	81	18 722
1953	3 660	0,7	91	12 233	10 241	1 474	2 901	1 687	1 660	4,3	102	18 069
1954	3 267	0,9	159	12 862	10 128	1 424	3 300	1 832	2 242	3,1	109	19 038
1955	3 517	0,7	178	13 131	10 093	1 420	3 475	1 825	2 645	3,1	221	19 682
1956	3 215	0,9	192	13 924	8 564	1 338	3 634	1 731	2 856	2,6	202	18 328
Janvier	3 216	0,8	238	13 474	9 955	1 377	3 620	1 828	2 954	2,9	134	19 871
Février	3 042	1,1	187	12 723	9 923	1 382	3 802	1 861	3 211	4,4	116	20 299
Mars	3 598	0,8	205	14 403	10 138	1 376	3 483	1 834	2 880	4,8	110	20 186
Avril	3 218	1,1	176	12 492	10 497	1 392	3 937	1 838	2 849	5,0	117	20 635
Mai	3 001	0,8	183	12 160	10 391	1 380	4 134	1 757	3 210	5,0	119	20 996
Juin	3 003	2,1	208	12 973	11 001	1 329	4 417	1 778	3 572	3,4	118	22 218
Juillet	2 958	0,3	175	12 416	10 532	1 375	4 352	1 764	3 232	3,3	129	21 387
Août	2 742	0,7	161	13 028	10 248	1 343	4 289	1 779	3 122	3,2	145	20 929
Septembre	3 310	1,3	163	15 132	9 514	1 342	4 142	1 726	3 079	2,5	139	19 945
Octobre	3 646	0,9	248	16 486	9 169	1 355	3 868	1 665	2 922	2,4	116	19 097
Novembre	3 655	0,6	213	17 075	8 537	1 359	3 741	1 702	2 746	2,5	141	18 229
Décembre	3 191	0,4	148	14 736	8 564	1 338	3 634	1 731	2 856	2,6	202	18 328
1957 :												
Janvier	3 018	0,8	317	15 769	8 002	1 352	3 670	1 657	3 315	2,4	111	18 109

(1) Fin du mois ou de l'année.

Tissage. — Production d'après la nomenclature des tissus (kg).

TISSUS	1955	1956		1957
	L'année	Décembre	L'année	Janvier
Tissus de coton (à l'exclusion des tissus d'ameublement)				
Flanelle	3 312 340	417 972	3 546 302	380 465
Velours et peluches autres que pour l'ameublement	282 302	36 683	339 895	36 134
Voile et étamine	977 131	88 852	948 719	84 064
Mouchoirs	266 022	23 372	236 507	28 141
Essuie-mains gaufrés, torchons (cuisine), nappes et serviettes	1 458 411	167 540	1 565 652	170 643
Tissus lourds industriels et bâches	3 580 548	297 354	3 780 790	297 691
Autres tissus (éventuellement à blanchir, à teindre ou à im- primer) de larg. infér. à 1,60 m.	15 608 003	1 722 750	17 507 952	1 760 008
Autres tissus (éventuellement à blanchir, à teindre ou à im- primer) de 1,60 m et plus de largeur	3 917 131	419 486	4 901 660	497 571
Tissus en fils blanchis ou en fils teints	4 835 320	425 306	4 729 902	472 150
Tissus éponge à la pièce ou en confection simple (y compris tissus éponge et jacquard)	1 800 203	214 894	2 188 189	228 756
Autres tissus jacquard non dénommés ailleurs	616 779	52 269	631 728	57 914
Tissus de lin (à l'exclusion des tissus d'ameublement)				
Tissus de lin pur fil :				
Toile à voile	1 174 149	106 773	1 267 986	106 968
Tissus pour vêtement de travail	65 339	2 276	20 802	1 990
Tissus industriels	392 552	33 013	466 679	48 564
Autres	3 948 874	323 972	3 642 327	343 969
Tissus mixtes :				
Lin-coton	683 495	71 753	826 357	86 363
Lin-jute	116 262	13 046	147 773	9 663
Autres	377 407	44 399	443 129	47 184
Tissus de laine (à l'exclusion des tissus d'ameublement)				
Tissus en laine peignée	4 880 886	522 727	5 684 246	588 630
Tissus en laine cardée	3 748 851	262 414	3 755 832	231 173

INDUSTRIE.

Tissage. — Production d'après la nomenclature des tissus (kg) (suite).

TISSUS	1955	1956		1957
	L'année	Décembre	L'année	Janvier
Velours et peluches autres que pour l'ameublement	677 402	78 655	814 073	61 952
Tous les autres tissus en laine mélangée avec du coton, effilochés, fibres de rayonne, etc.	1 428 456	108 987	1 380 720	123 140
Tissus de soie naturelle	8 801	532	11 079	620
Tissus de rayonne (à l'exclusion des tissus d'ameublement)				
Tissus pour robes	711 581	48 051	663 749	58 217
Doublures en rayonne pure	503 332	56 236	563 805	62 941
Doublures en rayonne mélangée	999 401	92 248	891 145	105 119
Velours et peluches autres que pour l'ameublement	7 413	387	6 613	827
Autres	1 682 871	206 268	2 044 405	200 130
Tissus de jute	40 214 534	2 919 797	35 006 567	2 867 154
Tissus de fibres de rayonne	2 623 455	339 917	3 591 236	343 302
Tissus d'ameublement :				
Coton : tissus pour ameublement autres que velours et peluches	7 494 815	907 622	9 796 315	921 363
Lin	192 358	20 038	274 034	21 969
Mixtes : lin-coton	77 034	4 443	55 241	8 088
Laine	408 905	56 808	558 700	55 194
Rayonne	390 880	35 343	371 434	31 180
Velours et peluches d'ameublement :				
Coton	2 326 923	156 593	1 592 156	145 614
Laine	538 373	51 866	571 524	53 355
Rayonne	111 309	8 910	107 779	11 574
Coutil à matelas :				
Coton (y compris jacquard)	3 455 505	305 510	3 313 557	305 334
Lin-coton	71 789	5 505	69 120	5 749
Tissus pour pantoufles :				
Coton	553 393	36 406	477 546	46 804
Laine	315 581	22 054	236 747	29 833
Tapis :				
Coton	12 251 981	1 213 763	13 763 350	1 244 930
Laine	13 648 891	983 914	14 737 749	1 357 436
Jute	1 942 525	361 292	3 646 882	350 608
Coco et autres fibres dures, non dénommées ailleurs	2 242 799	208 649	2 318 387	225 359
Couvertures	10 816 866	791 094	9 676 235	842 167
Torchons, lavettes et chamoisettes	3 363 212	479 310	3 783 180	546 661
Total général :	161 102 390	14 747 049	166 955 755	15 504 661

INDUSTRIE.

Carrières et industries des minéraux non métalliques.

MOYENNES MENSUELLES ET MOIS	I. Production des carrières										
	Porphyre			Petit granit				Marbre			
	Moellons (t)	Concassés (1 000 t)	Pavés et mosaïques (t)	Extrait (m³)	Scié (m³)	Façonné (m³)	Sous- produits (m³)	Blocs (m³)	Tranches ramenées à 20 mm (1 000 m²)	Moellons et concassés (t)	Bimbelo- terie (t)
1938	7 365	286	27 750	17 009	815	55
1951	94	243	7 057	16 129	6 432	1 582	15 530	690	45	6 393	36
1952	653	254	6 167	15 436	6 277	1 499	13 552	504	41	4 239	39
1953	9 511	226	3 596	16 279	5 975	1 306	16 362	480	37	2 010	30
1954	305	245	3 452	12 269	5 810	1 361	10 203	413	42	948	34
1955	238	263	3 082	12 160	5 775	1 468	16 063	424	45	1 211	48
Décembre	305	298	2 692	12 864	6 494	1 752	15 991	549	46	1 429	65
1956 (1)*	434	336	1 786	10 906	5 474	1 424	16 936	479	42	1 561	89
Janvier	148	204	2 146	10 822	5 505	1 441	11 241	257	48	1 911	72
Février	—	124	—	202	133	78	4 443	14	32	651	74
Mars	365	319	2 401	11 275	6 119	1 594	15 401	499	42	1 772	83
Avril	274	382	2 022	11 787	6 121	1 602	21 020	673	48	1 596	76
Mai	189	389	2 334	12 668	6 000	1 533	19 837	622	43	1 915	83
Juin	287	417	2 119	13 427	6 586	1 620	21 825	550	45	2 190	86
Juillet	792	397	1 429	8 841	4 533	1 054	13 370	343	32	1 193	64
Août	1 771	366	1 667	13 353	6 144	1 475	20 559	499	43	1 545	77
Septembre	922	409	1 858	12 402	6 175	1 608	21 021	557	47	2 085	84
Octobre	363	418	1 928	13 120	6 746	1 843	23 542	558	46	1 452	80
Novembre	74	311	1 874	11 251	5 687	1 657	19 241	635	45	1 187	84
Décembre*	26	298	1 659	11 722	5 938	1 580	12 335	541	37	1 229	81

Carrières et industries des minéraux non métalliques (suite).

MOYENNES MENSUELLES ET MOIS	I. Production des carrières (suite)												
	Grès				Sablières				Ardoisières			Dragueurs	
	Moellons (t)	Con- cassés (1 000 t)	Pavés, mosaï- ques (t)	Divers (t)	Sable métal- lur- gique (1 000 t)	Sable verrière (1 000 t)	Sable con- struc- tion (1 000 t)	Sables divers (1 000 t)	Ardoises (t)	Schiste ardoisier (y compris les aggro- mérés d'ardoise) (t)	Pierres à aigui- ser (t)	Gra- viers (1 000 t)	Sables (1 000 t)
1938	199			
1951	20 717	118	2 723	4 095	53	55	118	43	1 010	81	5,4	88	13,3
1952	10 164	106	2 362	3 696	49	43	105	27	925	78	5,6	73	17,9
1953	8 667	86	1 381	3 955	47	63	104	36	955	107	4,6	95	15,4
1954	7 883	73	1 436	4 175	46	55	109	41	905	93	4,4	91	15,6
1955	8 983	75	1 596	4 626	58	69	110	51	886	102	4,1	121	17,3
Décembre ..	9 175	73	1 519	3 783	65	82	98	49	855	92	5,6	83	13,8
1956 (1)*	18 559	83	5 453	5 469	69	89	145	56	733	110	5,4	141	25,6
Janvier ...	9 045	50	6 491	4 005	55	79	75	44	923	64	4,8	93	18,0
Février	549	3	234	271	19	19	20	10	857	8	4,4	4	1,4
Mars	12 113	78	15 145	5 834	79	103	129	62	736	105	5,6	90	19,9
Avril	21 401	92	9 908	7 417	81	98	168	57	822	93	5,0	171	27,5
Mai	25 541	98	4 227	6 953	77	93	185	64	750	156	3,7	173	31,8
Juin	28 496	107	2 125	7 308	74	96	191	71	728	177	5,9	141	39,3
Juillet	17 918	80	1 222	4 660	59	96	155	45	613	79	5,1	109	23,4
Août	22 315	114	4 248	6 509	73	109	186	65	552	95	5,7	184	29,9
Septembre ..	24 167	108	2 246	6 611	76	101	176	58	713	135	6,9	185	29,8
Octobre ...	26 674	105	3 012	6 561	82	95	180	69	744	153	4,9	212	34,6
Novembre=	18 619	86	8 879	5 063	77	83	144	62	711	120	5,2	186	24,0
Décembre*.	15 864	79	7 704	4 433	76	95	133	65	646	142	7,5	140	27,9

(1) Résultats non comparables à ceux des années précédentes par suite de l'augmentation du nombre de déclarants. Pendant la période d'octobre 1955 à juillet 1956, les nouveaux recensés ont occupé en moyenne 420 ouvriers.

INDUSTRIE.

Carrières et industries des minéraux non métalliques (suite).

MOYENNES MENSUELLES ET MOIS	II. Production de chaux, calcaires et dérivés										III. Production de l'industrie de la terre cuite		
	Chaux (1 000 t)	Cal- caires (1 000 t)	Dolomies		Plâtres (t)	Agglo- mérés de plâtres (1 000 m ²)	Chaux hydrau- lique arti- ficielle (t)	Carbo- nates natu- rels (t)	Carbo- nates préci- pités (t)	Phos- phates (t)	Briques ordinaires du format : (1 000 pièces)		
			crue (t)	frittée (t)							Rijn- vorm	Waal- vorm	Boer- kens
1938	102	158	9 735	11 068	3 165	..	3 064	3 082	1 140	4 362
1951	140	196	15 979	13 987	2 329	86	1 206	18 630	5 900	10 755	97 123	27 806	21 491
1952	136	145	14 869	17 857	2 245	93	1 075	19 534	4 627	4 915	87 391	18 842	18 631
1953	125	163	15 516	16 573	2 654	107	1 267	18 142	4 162	2 991	91 111	16 347	20 406
1954	130	146	15 214	17 556	2 984	102	1 191	21 463	3 727	2 190	86 488	14 356	22 752
1955	151	148	21 352	20 737	2 992	96	1 004	25 158	5 398	1 633	82 630	8 553	33 737
1956	70 431	7 202	33 173
Janvier ...	149	97	14 818	23 668	2 720	96	32	27 626	..	1 167	64 787	6 292	20 650
Février ...	143	50	10 328	21 516	869	29	183	14 693	..	170	42 521	4 658	10 430
Mars	158	141	20 040	23 796	3 227	94	249	31 953	..	1 217	52 974	3 256	16 784
Avril	149	160	20 836	21 663	3 598	107	739	30 409	..	475	72 083	5 566	21 132
Mai	152	203	25 486	20 515	3 266	131	1 095	32 888	..	176	87 442	9 991	45 427
Juin	162	203	29 565	19 187	2 939	118	1 676	32 529	..	87	67 649	8 447	51 866
Juillet ...	140	229	27 359	18 456	3 043	98	1 047	26 793	..	879	73 582	10 515	47 257
Août	151	225	33 289	20 860	3 121	111	810	30 130	..	1 482	74 833	6 624	40 850
Septembre .	162	242	32 022	21 544	3 144	110	530	36 082	..	2 720	74 406	7 788	39 089
Octobre ...	169	276	27 972	24 278	3 431	121	1 235	33 551	6 585	2 000	83 762	9 734	43 283
Novembre ...	162	229	23 004	22 394	2 860	113	322	32 300	9 615	1 380	82 150	8 434	34 290
Décembre* .	158	171	17 531	23 955	2 552	107	236	33 448	959	1 876	71 893	5 115	26 435
1957 :
Janvier*	58 717	5 873	21 780

Carrières et industries des minéraux non métalliques (suite).

MOYENNES MENSUELLES ET MOIS	III. Production de l'industrie de la terre cuite (suite)									IV. Production de l'industrie du ciment				
	Briques ordinaires du for- mat : (suite) (1 000 pièces)			Briques de pare- ment (1 000 pièces)		Tuyaux de drai- nage (t)	Protège- câbles (t)	Briques creuses pour hourdis (t)	Autres briques creuses (t)	Autres pro- duits en terre cuite (t) (1)	Ciment Port- land (t)	Ciment métal- lurgique (t) (2)	Ciment de laitier (t)	Total (t)
	Bruxel- les	Autres	Total	moulées à la ma- chine	moulées à la main									
1938	250 000
1950	20 045	16 333	152 640	9 997	4 345	374	1 815	13 014	2 745	542	238 402	55 466	1 995	295 863
1951	21 134	27 034	194 588	8 050	5 788	1 061	1 542	17 707	2 832	885	286 702	77 785	1 797	366 284
1952	17 918	26 265	169 047	8 318	5 111	1 459	1 860	18 295	3 799	1 325	283 525	58 124	924	342 573
1953	16 049	28 448	172 361	6 985	4 991	1 058	1 458	20 072	4 833	1 239	310 781	73 722	1 001	385 504
1954	15 838	34 194	173 628	6 749	5 805	879	1 645	19 944	9 251	1 929	287 880	75 539	1 192	364 611
1955	18 161	46 955	190 036	6 525	6 175	628	2 041	20 870	13 857	993	320 138	69 490	1 045	390 723
1956	14 671	50 424	175 901	5 632	5 170	593	2 033	21 225	15 258	750	314 917	72 710	1 017	388 644
Janvier	7 785	28 821	128 335	5 700	4 851	715	2 530	21 623	9 849	734	233 837	48 958	219	283 014
Février	5 214	25 598	88 421	5 201	3 942	101	1 920	11 434	4 792	379	69 011	22 869	—	91 880
Mars	5 591	26 596	105 201	6 015	4 282	311	2 020	12 981	4 963	771	265 648	55 515	812	321 975
Avril	9 936	32 803	141 520	6 064	4 834	512	1 855	18 185	10 998	538	345 159	80 387	1 052	426 598
Mai	21 357	53 717	217 934	6 808	5 310	958	1 879	22 771	19 704	1 027	355 818	84 548	1 308	441 674
Juin	22 629	66 542	217 133	3 067	4 975	442	2 130	20 370	19 405	648	385 892	92 381	1 534	479 807
Juillet	21 052	66 319	218 725	2 971	6 105	441	1 736	20 321	18 905	1 097	405 894	78 335	1 472	485 701
Août	22 855	71 189	216 351	3 800	5 282	840	2 182	22 438	17 145	798	383 805	93 293	1 618	478 716
Septembre	22 124	63 574	206 981	5 061	5 322	686	2 318	24 387	16 809	860	362 788	93 577	1 512	457 877
Octobre	15 825	68 699	221 303	7 466	5 552	899	2 226	29 598	23 654	918	360 070	94 071	1 145	455 286
Novembre=	13 043	54 057	191 974	8 682	5 291	524	2 227	25 501	19 957	632	305 690	69 285	857	375 832
Décembre=	9 825	44 601	157 869	6 798	6 289	781	1 269	22 181	13 804	584	305 396	59 310	664	365 370
1957 :														
Janvier*	7 245	33 899	127 514	6 912	4 718	1 293	2 217	21 755	13 299	630	271 820	44 674	713	317 207

(1) Autres que tuiles, céramique architecturale, poterie à fleurs, poterie colombophile, ménagère et artistique.

(2) Ciments de hauts fourneaux, de fer, permétallurgique, sursulfaté.

INDUSTRIE.

Carrières et industries des minéraux non métalliques (suite).

MOYENNES TRIMESTRIELLES ET TRIMESTRES	V. Production des industries céramiques											
	Vais- selle de faïence, grès artis- tique et divers (t)	Vaisselle de por- celaine, isola- teurs et por- celaine électro- technique (t)	Carreaux de revê- tement en faïence et en grès (1000 m ²)	Carreaux de pave- ment en demi- grès (1000 m ²)	Produits silico- alumi- neux, dalles d'usines, produits siliceux et autres (1 000 t)	Tuiles et acces- soires (1 000 t)	Meules abra- sives (t)	Papiers abra- sifs et toiles abrasives (1 000 m ²)	Pots (t)	Argiles, silex, quartz, etc. (1 000 t)	Céra- mique archi- tectu- rale (t)	Poterie en terre cuite (t)
1950	1 834	602	243	50	39	48	214	205	303	50	1 439	2 123
1951	1 764	745	303	61	42	49	263	217	464	103	1 841	1 811
1952	1 293	567	342	65	37	46	233	182	461	135	1 885	1 961
1953	1 111	467	273	55	27	45	245	199	186	147	2 066	1 851
1954	1 377	514	350	42	27	51	234	171	151	136	1 687	1 932
1955	1 255	560	386	32	28	50	256	144	123	159	1 991	2 096
4 ^e trimestre	1 314	541	435	36	32	49	275	154	138	174	2 479	2 261
1956	1 294	655	378	31	36	47	255	135	101	160	3 476	2 364
1 ^{er} trimestre	1 171	607	405	22	32	40	259	142	102	114	2 415	2 113
2 ^e trimestre	1 338	657	405	31	37	49	258	128	117	201	2 067	2 677
3 ^e trimestre	1 238	637	312	34	35	48	235	123	83	187	4 386	2 363
4 ^e trimestre	1 430	718	388	36	39	51	267	148	102	137	5 040	2 304

Industries chimiques.

MOYENNES MENSUELLES ET MOIS	I. Industrie de l'azote							
	Production d'ammoniaque de synthèse et dérivés		Production d'azote sous forme de sulfate d'ammoniaque de récupération (t N)	Production en t/mar- chandise	Engrais composés			Production d'azote fixé sous forme de produits techniques (t N)
	N. primaire (t N)	N. engrais (t N)			Teneur en :			
					azote (t)	potasse (t)	acide phosphorique (t)	
1951	15 972	14 902	1 317	6 209	306	820	579	1 105
1952	15 787	14 657	1 338	7 308	366	925	691	745
1953	15 192	13 759	1 320	7 657	343	980	663	477
1954	18 642	17 237	1 291	10 809	628	1 374	1 079	814
1955	17 439	16 346	1 296	10 856	579	1 450	1 009	808
1956	19 633	18 766	1 380	13 268	884	1 844	1 138	827
Janvier	20 829	19 840	1 361	19 484	1 220	2 838	1 678	670
Février	17 246	16 965	1 256	7 618	404	1 118	747	501
Mars	21 000	20 361	1 332	21 799	1 289	3 066	1 942	2 153
Avril	20 363	19 799	1 335	18 602	1 270	2 465	1 608	624
Mai	20 756	20 002	1 397	12 393	891	1 824	1 046	548
Juin	19 682	19 060	1 382	4 476	317	623	399	741
Juillet	19 944	19 144	1 400	2 168	96	221	97	800
Août	19 909	18 333	1 450	9 690	573	1 200	867	901
Septembre	19 500	18 792	1 409	14 643	932	1 872	1 175	1 045
Octobre	20 602	20 232	1 462	17 322	1 216	2 670	1 487	771
Novembre	18 756	17 566	1 374	15 341	1 264	1 722	1 203	581
Décembre	17 004	15 103	1 400	15 681	1 139	2 505	1 408	592
1957 :								
Janvier	17 295	13 412	1 504	16 840	1 066	2 572	1 597	804

INDUSTRIE.

Industries chimiques (suite).

MOYENNES MENSUELLES ET MOIS	II. Production et stocks de goudron-benzol												
	Goudron brut	Benzol moteur		Benzol industriel		Benzène		Toluol		Toluène		Xylol	
	Pro- duction (t)	Pro- duction (t)	Stock (1) (t)	Pro- duction (t)	Stock (1) (t)	Pro- duction (t)	Stock (1) (t)	Pro- duction (t)	Stock (1) (t)	Pro- duction (t)	Stock (1) (t)	Pro- duction (t)	Stock (1) (t)
1938	14 172
1951	16 974	70	3	2 430	1 535	1 312	719	145	171	210	234	105	138
1952	17 565	1 752	1 114	1 256	245	1 236	312	133	164	205	117	97	77
1953	16 805	2 198	448	455	378	1 220	290	193	185	223	138	86	114
1954	16 897	2 305	982	443	425	1 264	480	191	190	222	199	76	120
1955	18 164	3 096	1 083	636	344	855	304	132	267	126	187	47	64
Décembre..	19 900	3 603	1 083	824	344	883	304	102	267	112	187	32	64
1956	20 694	3 444	920	731	410	1 002	195	152	270	139	98	47	85
Janvier ...	20 453	3 740	1 346	790	316	1 048	470	86	208	150	77	33	42
Février ...	19 063	2 731	2 711	698	900	630	541	44	128	88	20	14	31
Mars	20 798	3 560	1 197	672	510	1 107	375	185	227	165	41	45	41
Avril	19 596	3 520	1 270	856	219	1 084	316	224	285	183	100	51	40
Mai	20 682	3 544	695	727	160	1 084	169	194	365	173	121	55	64
Juin	20 421	3 487	643	732	222	915	120	186	385	127	125	53	51
Juillet	20 645	3 138	1 096	695	268	813	141	159	412	95	130	44	56
Août	21 340	3 666	864	664	268	1 024	84	161	374	129	167	52	50
Septembre .	20 911	3 595	993	615	308	890	113	207	437	124	170	56	69
Octobre ...	21 735	3 137	900	785	396	1 382	67	202	463	158	215	44	94
Novembre .	21 128	3 653	1 139	772	490	1 044	171	84	338	123	180	66	123
Décembre .	21 550	3 555	920	765	410	1 008	195	91	270	147	98	49	85

Industries chimiques (suite).

MOYENNES MENSUELLES ET MOIS	II. Production et stocks de goudron-benzol (suite)								III. Production de pneumatiques pour véhicipèdes		IV. Allu- mettes (1 000 000 de tiges)
	Xylène		Solvent Naphta rectifié		Solvent Naphta lourd kupferfest		Solvent Naphta lourd dégrossi		Enve- loppes (1 000 p.)	Chambres à air (1 000 p.)	
	Production (t)	Stock (1) (t)	Production (t)	Stock (1) (t)	Production (t)	Stock (1) (t)	Production (t)	Stock (1) (t)			
1938	3 955
1951	8	26	65	106	23	25	5	12	251	204	5 277
1952	16	2	45	79	11	35	3	24	171	106	4 114
1953	10	4	59	121	17	44	4	45	178	131	4 694
1954	18	32	53	117	25	27	3	18	216	186	4 757
1955	10	10	65	54	32	80	4	27	255	207	4 473
1956	9	12	71	113	54	39	5	10	287	273	4 934
Janvier	17	12	89	83	45	67	6	15	238	209	5 142
Février	4	1	65	53	10	41	—	9	246	233	4 726
Mars	17	3	74	61	61	41	6	10	256	259	5 460
Avril	10	—	84	72	66	28	7	14	261	248	4 932
Mai	13	2	80	94	65	39	5	15	269	278	4 944
Juin.....	6	7	74	102	97	58	4	4	316	290	4 977
Juillet.....	6	14	41	84	74	94	5	5	242	246	4 127
Août	12	9	82	122	52	140	3	6	258	235	4 343
Septembre.	4	13	86	144	24	84	9	5	313	328	4 093
Octobre	13	26	91	145	43	47	5	3	369	333	6 057
Novembre	3	14	46	109	55	34	4	6	341	323	5 085
Décembre	4	12	37	113	60	39	4	10	338	293	5 324
1957 :											
Janvier	381	365	5 552

(1) Fin du mois ou de l'année.

INDUSTRIE.

Industrie laitière.

MOYENNES MENSUELLES OU MOIS	PRÉPARATION DE LAIT ET DE CRÈME POUR LA CONSOMMATION							FABRICATION			
	Lait (× 1 000 l)				Crème (× 1 000 l)			A. Beurre (× 1 000 kg)			
	Lait de laiterie	Lait écrémé	Lait battu	Lait écrémé acidifié artifi- ciellement	Crème à fouetter	Crème	Crème diluée	1 ^{re} caté- gorie Beurre de laiterie M.C.	2 ^e caté- gorie Beurre de laiterie	3 ^e caté- gorie Beurre de cuisine	Beurre de marchand
1950	28 547	2 781	3 414	343	176	25	3	1 493	(1)1 202	—	—
1951	29 253	1 843	3 158	384	198	12	2	1 841	971	6	241
1952	29 373	2 189	3 017	320	204	12	4	1 963	851	11	405
1953	28 679	993	3 077	343	224	21	4	2 501	914	9	562
1954	30 405	457	3 067	319	259	20	4	2 750	958	9	666
1955	31 705	404	3 097	310	287	15	4	2 905	831	4	726
Novembre	31 708	391	2 644	237	240	10	4	2 319	707	1	754
Décembre	33 501	361	2 736	263	303	11	10	2 155	541	0,4	823
1956 :											
Janvier	32 460	372	2 633	256	224	18	6	2 085	545	0,5	845
Février	33 541	356	2 852	278	208	17	6	1 834	581	1	895
Mars	34 988	421	3 161	312	308	14	5	2 544	735	5	681
Avril	33 066	402	3 084	230	306	12	7	2 890	852	6	696
Mai	34 548	411	3 311	286	392	20	4	3 922	1 279	6	788
Juin	33 747	410	3 138	265	355	18	5	3 913	1 302	5	740
Juillet	31 410	370	3 060	261	352	15	4	3 896	1 203	4	718
Août	32 501	358	2 906	244	344	14	6	3 731	1 312	4	822
Septembre	32 110	350	2 697	200	286	16	6	3 232	1 078	6	716
Octobre	34 824	374	2 830	223	279	15	5	2 961	1 025	3	793
Novembre	33 892	356	2 623	208	253	11	4	2 189	803	3	786

(1) Déclaré en 1950 sous la rubrique « autres », comprenant les beurres de deuxième et troisième catégorie.

Industrie laitière (suite).

MOYENNES MENSUELLES OU MOIS	FABRICATION (suite)									
	B. Fromages (× 1 000 kg)									
	Frais			Pâte dure genre Hollande	Pâte demi-dure genre St-Paulin	Brie	Camem- bert	Herve	de Bruxelles	Divers
	Gras	Demi- gras	Maigre							
1950	192	—	200	121	26	45	16	126	20	23
1951	148	62	263	196	30	49	11	142	61	21
1952	151	54	308	203	33	48	9	106	59	28
1953	161	24	340	191	38	55	8	113	72	33
1954	180	25	379	174	49	49	6	103	73	38
1955	190	24	404	210	57	45	5	94	69	46
Novembre	169	18	326	195	67	66	7	90	54	54
Décembre	161	16	332	197	67	62	7	72	33	55
1956 :										
Janvier	173	17	330	198	58	62	8	66	31	52
Février	170	17	341	190	48	60	7	64	27	52
Mars	218	22	448	238	56	40	6	84	54	46
Avril	233	29	470	242	51	48	7	72	64	44
Mai	278	29	598	313	55	27	4	92	124	52
Juin	244	24	502	291	79	27	4	93	135	40
Juillet	221	23	456	383	55	13	1	93	133	38
Août	212	23	418	265	77	29	4	108	93	52
Septembre ...	192	19	369	251	81	42	5	100	80	52
Octobre	208	17	350	228	87	65	8	107	71	53
Novembre	190	16	314	132	69	60	9	93	55	48

INDUSTRIE.

Industrie laitière (suite).

MOYENNES MENSUELLES OU MOIS	FABRICATION (suite)										
	C. Poudres de lait (× 1 000 kg)			D. Lait concentré (× 1 000 kg)			E. Yoghourt (× 1 000 l)		F. Crème glacée (× 1 000 l)		G. Ali- ments dié- tiques et spéciaux (× 1 000 kg)
	Lait entier	Lait écrémé	Lait battu	Evaporé lait entier	Condensé		Lait entier	Lait écrémé	Crème glacée	Autres sortes de glaces de consom- mation	
1950	38	308	7	293	46	93	257	11	(1) 16	—	168
1951	45	610	13	221	39	82	443	20	37	24	176
1952	22	648	12	245	37	73	403	22	31	57	267
1953	9	1 311	14	612	47	50	449	23	26	48	419
1954	10	1 294	13	645	50	52	495	23	29	134	626
1955	43	1 275	20	1 083	56	47	571	44	165	184	918
Novembre	2	624	12	597	18	57	397	33	101	105	866
Décembre	1	669	11	537	7	49	387	38	99	75	840
1956 :											
Janvier	3	707	9	590	5	15	426	78	102	105	797
Février	1	359	9	557	7	30	333	77	115	87	783
Mars	2	1 136	18	1 272	29	55	491	111	164	151	977
Avril	88	1 779	17	1 082	74	54	573	85	208	266	998
Mai	103	3 102	33	3 093	66	60	768	98	301	365	1 140
Juin	124	2 912	40	3 403	104	74	695	103	312	306	1 136
Juillet	118	2 554	35	3 405	107	24	661	100	261	397	1 097
Août	163	2 409	37	1 385	99	60	563	101	225	438	1 181
Septembre	124	1 414	30	867	100	55	484	92	143	195	1 112
Octobre	100	947	30	563	102	58	441	99	157	149	1 167
Novembre	2	449	17	489	35	49	355	87	145	179	980

(1) Comprend en 1950 la crème glacée proprement dite et les autres sortes de glaces de consommation.

Industries alimentaires diverses.

MOYENNES MENSUELLES ET MOIS	I. Alcool (en 1 000 l)	II. Bière		III. Meuneries indus- trielles Pro- duction de farine (1 000 t)	IV. Sucre (t)					
		Nombre de brasseries	Matières premières déclarées (t)		Production dans les fabriques			Production après transformation dans les raffineries		
					Sucres bruts	Poudres blanches de fabrique	Total	Poudres blanches de fabrique	Sucres raffinés	Total
1938	3 873	1 167	16 008	..	6 200	8 898	15 098	4 583	14 162	18 745
1951	2 357	639	11 841	64	7 164	13 920	21 084	3 344	12 372	15 716
1952	1 977	587	12 427	66	7 517	17 516	25 033	4 821	11 148	15 969
1953	2 310	552	12 391	63	12 349	19 597	31 946	4 449	11 990	16 439
1954	1 972	542	12 599	64	10 848	15 768	26 616	2 076	12 431	14 507
1955	2 145	518	13 205	63	12 183	17 966	30 149	2 475	12 716	15 191
1956	2 203	488	13 125	66	10 347	15 450	25 797	2 010	14 162	16 172
Janvier	1 563	502	10 852	59	—	—	—	500	11 862	12 362
Février	1 870	473	9 350	55	2 684	—	2 684	412	12 738	13 150
Mars	3 437	506	14 240	71	976	—	976	1 256	14 929	16 185
Avril	1 314	510	14 327	59	2 742	—	2 742	1 024	12 188	13 212
Mai	1 470	492	15 048	80	1 815	—	1 815	685	12 012	12 697
Juin	2 935	487	15 747	63	69	—	69	72	11 159	11 231
Juillet	2 350	479	13 891	54	—	—	—	337	11 641	11 978
Août	1 324	483	14 646	76	—	—	—	784	12 371	13 155
Septembre	2 963	477	12 491	71	—	219	219	395	13 530	13 925
Octobre	2 457	478	11 811	61	37 113	63 150	100 263	6 747	18 588	25 335
Novembre	2 044	490	12 993	83	54 561	97 277	151 838	7 571	20 534	28 105
Décembre	2 706	475	12 104	64	24 199	24 760	48 959	4 339	18 387	22 726
1957 :										
Janvier	1 729	472	11 378	68	2 873	—	2 873	747	15 733	16 480

INDUSTRIE.

Industries alimentaires diverses (suite).

MOYENNES MENSUELLES ET MOIS	IV. Sucre (t) (suite)								V. Margarine (t)			
	Stocks (1)				Déclaré en consommation				Production		Ventes	Stocks (1)
	Sucres bruts	Poudres blanches de fabrique	Sucres raffiniés	Total	Sucres bruts	Poudres blanches de fabrique	Sucres raffiniés	Total	pour la consom- mation	impropre à la con- sommation		
1938
1951	64 894	112 259	14 209	191 362	326	9 821	9 867	20 014	5 776	20	5 749	1 185
1952	84 930	160 063	13 663	258 656	230	10 206	8 593	19 029	6 138	37	6 117	1 437
1953	89 677	149 573	14 220	253 470	189	9 948	9 384	19 521	6 266	36	6 229	1 492
1954	87 827	154 140	12 028	253 995	207	10 963	9 629	20 799	7 100	37	7 062	1 511
1955	83 057	172 354	11 106	266 517	225	11 375	9 691	21 291	7 359	9	7 344	1 586
1956	38 772	136 135	6 794	181 701	214	12 683	10 590	23 487	7 655	6	7 615	1 834
Janvier	75 460	158 478	9 520	243 458	224	8 538	9 924	18 686	7 011	6	7 168	1 423
Février	70 404	144 778	10 013	225 195	274	7 564	9 252	17 090	7 980	5	7 689	1 709
Mars	56 232	133 030	11 165	200 427	201	10 318	10 022	20 541	8 128	7	8 020	1 810
Avril	51 154	112 357	10 560	174 071	130	8 346	8 491	16 967	7 337	8	7 477	1 661
Mai	47 511	94 019	9 634	151 164	139	11 069	8 956	20 164	7 527	8	7 511	1 668
Juin	39 514	72 718	7 850	120 082	127	12 576	9 390	22 093	6 776	5	6 957	1 482
Juillet	29 749	55 138	5 225	90 112	157	12 649	10 368	23 174	7 043	7	6 933	1 564
Août	16 711	35 987	4 574	57 272	148	13 832	9 866	23 846	7 669	1	7 825	1 307
Septembre	4 085	13 464	2 833	20 382	191	13 541	11 227	24 959	7 404	11	7 117	1 554
Octobre	16 817	58 980	6 197	81 994	209	12 852	10 148	23 209	8 227	1	8 220	1 542
Novembre	37 352	133 004	4 082	174 438	379	22 615	17 644	40 638	8 941	7	8 603	1 881
Décembre	38 772	136 135	6 794	181 701	394	18 298	11 785	30 477	7 818	6	7 865	1 834
1957 :												
Janvier	34 561	118 268	6 744	159 573	254	10 854	12 823	23 931	7 459	2	7 815	1 478

(1) Fin du mois ou de l'année.

Industries alimentaires diverses (suite).

MOYENNES MENSUELLES ET MOIS	VI. Production des huiles végétales et animales								VII. Confitures			
	Huiles autres que de lin (t)					Huile de lin (t)			Confitures (t)		Fruits confits, corin de prunes, fruits au sirop, conserves de fruits au naturel (t)	
	Huile brute	Huile raffinée ou hydro- génée	Huiles ayant subi d'autres transfor- mations	Acid- oils	Tourteaux et schroots	Huile brute	Tourteaux et schroots		Production	Ventes	Production	Ventes
1951		743	726	991	915
1952	6 562	8 276	1 023	855	6 662	3 563	6 773		726	726	883	760
1953	4 298	8 964	1 434	888	5 178	1 508	3 127		698	689	596	771
1954	5 244	10 544	619	811	5 705	1 190	2 781		861	865	679	749
1955	3 990	12 478	954	841	5 057	1 178	2 953		915	948	768	751
1956	5 800	11 372	814	818	6 504	1 271	2 785		971	981	875	906
Janvier	5 522	9 765	1 317	734	4 954	2 138	5 206		748	835	278	398
Février	5 186	11 292	592	702	7 561	1 681	3 744		839	984	138	749
Mars	6 598	13 783	1 088	986	8 077	1 354	3 447	1 093	1 131	204	1 049	
Avril	6 258	11 990	794	787	8 422	1 698	2 617		945	983	159	917
Mai	5 291	10 312	609	744	6 533	973	1 608	1 044	1 086	133	984	
Juin	5 943	12 378	578	731	6 703	991	1 792	1 256	1 124	786	712	
Juillet	4 833	9 849	640	675	5 094	605	2 003	1 205	1 223	1 875	672	
Août	6 163	9 623	1 042	701	5 299	741	1 653	1 079	947	785	898	
Septembre	6 010	12 297	591	939	5 376	1 015	2 183	1 164	1 310	845	765	
Octobre	5 619	10 794	706	849	5 499	1 099	3 187	974	769	1 958	1 467	
Novembre	5 768	12 180	904	961	6 204	1 686	2 884	614	532	1 840	1 163	
Décembre	6 406	12 196	910	1 010	8 330	1 274	3 095	689	849	1 503	1 099	
1957 :												
Janvier	5 164	12 191	931	823	7 857	1 939	2 244	902	904	975	666	

INDUSTRIE.

Industries alimentaires diverses (suite).

SPÉCIFICATION	Huiles végétales et animales — Production, vente et stock des mois de décembre 1956 et de janvier 1957									
	Huiles autres que de lin						Huiles de lin			
	Graines et noix (t)	Huile brute (t)	Huiles raffinées ou hydrogénées		Huiles ayant subi d'autres transfor- mations (t)	Acid- oils (t)	Tour- teaux et schroots (t)	Graines (t)	Huile brute (t)	Tour- teaux et schroots (t)
Autres que huile de table (t)			Huile de table (t)							
Stock au 30 novembre 1956 :	15 585	10 610	5 860		1 047	1 965	14 278	2 353	1 516	3 894
Entrées au cours de déc. 1956 :										
a) par fabrication.....	—	6 406	12 196		910	1 010	8 330	—	1 274	3 095
g) par achat	16 684	11 858	514		—	588	57	6 722	508	669
Sorties au cours de déc. 1956 :										
a) par transformation	15 496	14 273	—	—	—	—	—	5 699	325	—
b) par vente	—	1 651	10 725	2 661	912	1 575	9 081	—	1 593	4 479
Stock au 31 décembre 1956	16 773	12 950	5 184		1 045	1 988	13 584	3 376	1 380	3 179
Entrées au cours de janv. 1957 :										
a) par fabrication	—	5 164	12 191		931	823	7 857	—	1 939	2 244
b) par achat	25 678	12 072	510		—	654	706	6 183	173	2 358
Sorties au cours de janvier 1957 :										
a) par transformation	14 382	13 890	—	—	—	—	—	6 277	188	—
b) par vente	—	2 262	9 608	2 895	1 152	1 594	9 627	—	1 588	4 618
Stock au 31 janvier 1957	28 069	14 034	5 382		824	1 871	12 520	3 282	1 716	3 163

INDUSTRIE.

Industrie du papier.

MOYENNES MENSUELLES ET MOIS	Production de papier et carton (1 000 t)									Transformation du papier et carton (1 000 t)							
	Papier jour- nal	Papier d'écri- ture et d'im- pres- sion	Papier Kraft	Papier par- chemin et par- che- miné	Papier et em- ballage	Autres papiers	Carton feutre, carton paille, carton gris	Autres car- tons	Total	Arti- cles d'ameu- ble- ment	Embal- lages		Arti- cles clas- siques et de bureau	Arti- cles en papier et en carton pour l'in- dustrie	Pa- piers et car- tons impré- gnés	Autres	Total
											Papier	Carton					
1938	15,5
1951	23,3						3,9		27,2
1952	4,4	5,5	2,0	1,1	4,0	1,2	2,4	0,7	21,3	..	3,9	2,5	1,0	1,6	0,8	0,6	..
1953	4,6	5,8	2,0	1,4	5,1	1,2	2,3	1,0	23,4	1,0	3,9	2,7	1,2	2,0	1,1	1,3	13,2
1954	4,3	6,1	2,0	1,8	5,9	1,5	2,7	1,1	25,4	0,8	4,3	3,1	1,3	2,2	1,2	1,1	14,0
1955	4,7	6,4	2,0	1,8	6,6	1,4	2,7	1,3	26,9	0,8	10,1		1,4	0,5	2,8	0,3	15,9
1956	4,8	6,9	2,5	1,8	6,4	1,5	2,6	1,6	28,1
Janvier	5,1	6,7	2,3	1,8	6,8	1,8	2,5	1,8	28,8	1,2	11,4	..	1,4	0,3	4,6	0,3	19,2
Février	5,6	6,6	2,3	2,1	7,5	1,7	2,5	1,6	29,9	1,6	9,7	..	1,5	0,4	3,9	0,2	17,3
Mars	5,4	7,5	2,6	1,9	6,9	1,9	2,7	2,0	30,9	1,5	10,9	..	1,7	0,4	5,0	0,3	19,8
Avril	3,3	6,5	2,3	1,5	6,3	1,4	2,5	1,7	25,5	1,1	10,2	..	1,5	0,4	4,9	0,2	18,3
Mai	4,9	6,9	2,3	1,7	5,9	1,1	2,5	1,5	26,8	1,0	10,8	..	1,6	0,4	5,3	0,3	19,4
Juin	4,9	7,3	2,5	1,8	6,3	1,7	2,8	2,0	29,3	1,1	11,1	..	1,8	0,4	6,5	0,3	21,2
Juillet	3,5	5,5	2,2	1,4	5,6	1,0	2,1	0,8	22,1	0,8	9,1	..	1,3	0,3	4,9	0,2	16,6
Août	5,4	6,1	2,6	1,2	5,9	1,3	2,6	1,5	26,6	0,7	11,0	..	1,6	0,4	6,3	0,3	20,3
Septembre	4,9	7,3	2,7	1,7	5,7	1,4	2,9	1,6	28,2	1,4	11,4	..	1,7	0,4	5,5	0,3	20,7
Octobre	5,5	7,7	2,8	1,9	7,0	1,7	3,1	1,7	31,4	1,7	11,9	..	1,7	0,5	7,0	0,3	23,1
Novembre	4,8	7,2	2,8	2,0	6,5	1,5	3,0	1,5	29,3	1,6	11,2	..	1,6	0,5	6,3	0,3	21,5
Décembre*	4,3	7,0	2,1	1,9	6,9	1,3	2,7	1,4	27,6	1,5	11,5	..	1,6	0,5	6,1	0,3	21,5
1957 :																	
Janvier*	5,8	8,0	2,7	2,2	7,0	2,1	3,0	1,6	32,4	1,7	13,0	..	1,6	0,5	6,6	0,3	23,7

Industrie du tabac.

MOYENNES MENSUELLES ET MOIS	Quantité de tabac (en t) mise en œuvre pour la fabrication de :						
	Cigares	Cigarillos	Cigarettes	Tabac à fumer	Tabac à mâcher	Tabac à priser	Total
1950	49	73	990	956	8	9	2 085
1951	56	83	937	977	6	11	2 070
1952	51	100	897	965	6	10	2 029
1953	61	117	903	916	5	8	2 010
1954	59	122	919	885	5	11	2 001
1955	64	129	949	847	4	7	2 000
1956*	71	160	964	838	4	7	2 044
Janvier	65	140	922	772	3	14	1 916
Février	58	147	901	754	3	4	1 867
Mars	64	172	964	836	3	6	2 045
Avril	61	162	980	810	4	4	2 021
Mai	64	140	981	876	4	11	2 076
Juin	67	151	1 113	894	4	7	2 236
Juillet	65	120	943	797	4	2	1 931
Août	67	168	1 023	857	5	6	2 126
Septembre	76	150	1 038	854	3	11	2 132
Octobre	91	212	971	875	4	9	2 162
Novembre	87	179	789	821	4	7	1 887
Décembre*	89	174	1 045	901	4	8	2 221
1957 :							
Janvier*	83	201	1 188	893	4	9	2 378

INDUSTRIE.

Industrie du cuir, de la chaussure et de la pantoufle.

MOYENNES MENSUELLES ET MOIS	Production de cuir			Production de chaussures (1 000 paires)					
	Cuirs lourds		Cuirs légers (1 000 pieds carrés)	Chaussures tout cuir					
	à semelles (t)	techniques (t)		pour hommes	pour femmes	pour enfants (22-39)	pour bébés (18-21)	diverses (1)	Total
1938	1 100		5 126
1951	558	124	3 084	169	271	125	18	28	611
1952	448	120	2 864	196	292	150	24	27	689
1953	343	101	2 935	159	274	141	24	20	618
1954	389	102	2 846	180	279	162	19	25	665
1955	345	108	3 202	193	287	165	24	23	693
1956	264	100	3 723	195	329	179	23	28	754
Janvier	303	102	3 730	175	304	158	21	21	679
Février	308	74	3 514	183	345	205	23	19	775
Mars	345	105	3 880	226	422	279	27	40	994
Avril	264	100	3 449	180	359	202	24	33	798
Mai	274	86	3 998	194	376	157	25	38	790
Juin	291	113	3 782	190	273	243	19	33	758
Juillet	200	93	2 714	115	180	79	15	24	413
Août	239	119	3 749	222	347	181	24	31	805
Septembre	279	104	3 922	220	323	184	29	26	782
Octobre	244	105	4 300	235	377	179	28	28	847
Novembre	215	99	4 168	208	314	157	20	26	725
Décembre	203	103	4 069	193	332	119	19	23	686
1957 :									
Janvier*	242	128	4 579	198	329	172	22	24	745

(1) Bottes, bottines pour mineurs, chaussures orthopédiques, de sport, etc...

Industrie du cuir, de la chaussure et de la pantoufle (suite).

MOYENNES MENSUELLES ET MOIS	Production de chaussures (1 000 paires) (suite)					Production de pantoufles (1 000 paires)				
	Autres chaussures (2)					Poil de chameau	Feutres et divers	Peaus- series	Autres (dont espadrilles) (2)	Total
	pour hom- mes	pour fem- mes	pour enfants (22-39)	pour bébés (18-21)	Total					
1951	31	86	40	3,0	160	257	89	120	14	480
1952	30	91	57	4,2	182	270	84	130	18	502
1953	36	114	50	3,8	204	285	93	122	25	525
1954	28	112	51	5,0	196	296	98	136	26	556
1955	31	114	57	9,2	211	290	95	153	27	565
1956	38	132	52	10	232	340	93	161	28	622
Janvier	19	113	45	10	187	118	58	147	21	344
Février	27	129	62	12	230	92	94	150	31	367
Mars	43	166	69	14	292	148	135	190	47	520
Avril	52	138	66	17	273	123	87	153	55	418
Mai	63	169	73	11	316	156	76	141	41	414
Juin	66	146	61	7	280	228	74	148	43	493
Juillet	37	61	31	5	134	265	58	115	13	451
Août	29	135	39	12	215	567	132	183	21	903
Septembre	30	134	46	8	218	614	127	195	14	950
Octobre	34	154	43	8	239	666	113	204	21	1 004
Novembre	28	124	53	6	211	586	100	168	18	872
Décembre	28	119	40	5	192	520	63	141	9	733
1957 :										
Janvier*	28	116	59	11	214	189	58	168	40	455

(2) Non compris les chaussures et pantoufles fabriquées par les usines relevant de l'industrie du caoutchouc.

INDUSTRIE.

Industries du bois et des produits connexes (1).

MOYENNES TRIMESTRIELLES ET TRIMESTRES	Valeur des ventes facturées (en milliers de francs)												
	Meuble	Siège	Menui- serie	Boissel- lerie	Cadres, moulures, rabo- teries	Liège	Vannerie et rotin	Sabo- terie	Bros- serie	Caisserie et tonnel- lerie	Par- quet	Contre- plaqué et panneaux com- primés	Total
1950	92 340	14 547	15 020	22 717	9 887	6 397	6 079	7 889	27 397	21 955	1 314	..	225 542
1951	112 357	21 507	17 707	27 977	8 645	10 369	6 681	9 695	31 048	33 668	1 452	..	281 106
1952	449 174	78 845	108 974	77 941	20 849	15 291	13 175	11 699	47 779	93 231	25 212	74 400	1 016 570
1953	469 704	73 216	106 474	73 895	24 298	15 694	14 150	9 803	49 776	93 146	22 568	74 974	1 027 698
1954	496 941	78 845	102 632	77 803	25 974	18 058	14 067	7 407	50 048	81 790	29 626	123 605	1 106 796
1955	501 849	87 962	180 467	89 601	32 236	13 918	12 229	7 106	46 687	84 328	31 655	174 177	1 262 215
3 ^e trimestre	524 489	91 784	206 611	92 873	30 460	13 562	13 752	6 215	45 242	84 085	32 975	161 934	1 303 982
4 ^e trimestre	497 999	99 789	214 510	100 041	34 763	12 062	12 679	7 473	43 671	95 338	34 124	194 089	1 346 538
1956 :													
1 ^{er} trimestre	480 734	89 853	105 001	92 151	30 143	12 025	8 624	5 818	49 873	110 504	22 167	183 658	1 190 551
2 ^e trimestre	629 389	114 520	138 463	100 090	33 726	13 857	10 134	5 925	48 700	132 965	32 257	203 712	1 463 738
3 ^e trimestre	612 646	106 326	128 803	93 969	33 722	13 766	10 602	6 358	41 052	97 332	40 250	156 221	1 341 047

(1) Jusqu'en 1951 : ventes d'un nombre constant de 373 établissements, à partir de 1952 : ventes des établissements occupant 5 ouvriers et plus, classés d'après leur activité principale.

Distribution d'eau.

MOYENNES MENSUELLES ET MOIS	Volume d'eau capté (1 000 m ³)	Volume d'eau cédé par des tiers (1 000 m ³)	Total (1 000 m ³)	Volume d'eau cédé à d'autres sociétés et pertes (1 000 m ³)	Volume disponible pour la distribution (1 000 m ³)
1950	19 976	1 677	21 653	3 058	18 595
1951	20 171	1 722	21 893	3 130	18 763
1952	21 473	1 715	23 188	3 336	19 852
1953	20 630	1 721	22 351	3 516	18 835
1954	21 558	1 898	23 456	3 570	19 886
1955	21 289	2 009	23 298	3 617	19 681
1956	23 078	2 319	25 397	4 001	21 396
Janvier	23 463	2 138	25 601	3 547	22 054
Février	19 862	2 100	21 962	3 762	18 200
Mars	25 976	2 610	28 586	5 063	23 523
Avril	21 439	2 190	23 629	3 955	19 674
Mai	23 485	2 337	25 822	4 283	21 539
Juin	23 434	2 428	25 862	3 987	21 875
Juillet	22 130	2 492	24 622	4 092	20 530
Août	22 136	2 445	24 581	4 153	20 428
Septembre	22 986	2 341	25 327	3 909	21 418
Octobre	25 184	2 338	27 522	3 913	23 609
Novembre	23 137	2 132	25 269	3 656	21 613
Décembre	23 707	2 271	25 978	3 692	22 286
1957 :					
Janvier*	23 312	2 297	25 609	3 837	21 772

INDUSTRIE.

Emploi. A. — Personnel recensé dans les établissements assujettis à une statistique mensuelle d'activité industrielle (1).

NATURE DES INDUSTRIES	1955			1956								
	Moyennes mensuelles			Octobre(5)			Novembre(5)			Décembre(5)		
	Em- ployés	Ou- vriers	Heures- ouvriers	Em- ployés	Ou- vriers	Heures- ouvriers	Em- ployés	Ou- vriers	Heures- ouvriers	Em- ployés	Ou- vriers	Heures- ouvriers
A. Combustibles, métallurgie, énergie.												
Mines de houille	5 246	119 961	—	5 297	116 867	..	5 301	120 780	120 086	..
Sidérurgie :												
1° à l'exception des personnes occupées dans les usines produisant uniquement des aciers de moulage	6 368	48 746	9 298 581	6 553	52 640	9 968 325	6 571	51 992	9 475 834	6 583	51 977	9 488 631
2° personnes occupées dans les usines produisant uniquement des aciers de moulage	487	3 097	568 277	500	3 712	725 014	501	3 181	575 302	500	3 815	660 793
Métaux non ferreux et leurs alliages	2 727	15 681	2958 378	2 715	15 961	3 116 937	2 722	16 017	2 929 549	2 724	15 909	2 881 019
Agglomérés de houille	16	571	105 942	10	541	112 112	10	537	104 001	10	548	99 897
Cokeries	623	4 328	827 706	639	4 728	908 692	640	4 732	870 156	643	4 738	891 135
Usines à gaz	4	25	11 277	3	22	3 901	3	22	3 825	3	22	3 816
Electricité (2)	6 133	11 871	2 149 085	6 269	11 946	2 226 511	6 338	12 019	2 098 656	6 350	12 013	2 053 322
Fabrications métalliques (3) :												
Aciéries de moulage	758	4 647	855 000	758	5 345	1 008 000	754	5 344	905 000	785	5 431	971 000
Fonderies	831	6 395	1 138 000	872	7 173	1 345 000	864	7 228	1 267 000	874	7 192	1 228 000
Tréfilerie, étirage, laminage à froid	1 419	10 195	1 823 000	1 531	10 972	2 016 000	1 529	11 064	1 796 000	1 533	11 151	2 008 000
Forge, estampage, gros emboutissage et industries connexes	943	6 324	1 134 000	1 047	6 980	1 301 000	1 096	6 972	1 192 000	1 002	6 974	1 217 000
Travail de la tôle et fabrications métalliques diverses	2 334	15 063	2 709 000	2 411	15 973	2 995 000	2 404	15 912	2 767 000	2 411	15 860	2 729 000
Accessoires métalliques du bâtiment	2 471	14 656	2 653 000	2 740	16 218	3 090 000	2 833	16 560	3 055 000	2 836	16 527	3 163 000
Ponts, charpentes, grosse chaudronnerie ...	2 361	8 667	1 567 000	2 560	10 763	2 012 000	2 548	10 963	1 972 000	2 560	10 837	1 865 000
Construction navale	1 813	14 539	2 644 000	2 003	18 036	3 480 000	2 015	17 672	2 816 000	2 035	17 478	2 812 000
Matériel de chemins de fer et tramways	1 897	7 294	1 318 000	1 526	5 950	1 075 000	1 592	5 935	948 000	1 590	5 833	1 017 000
Automobile, cycle, aéronautique et industries connexes	4 168	17 313	3 051 000	4 804	17 967	3 259 000	4 827	17 925	3 014 000	4 755	17 827	2 727 000
Machines motrices, pneumatiques et hydrauliques	1 202	3 703	660 000	1 295	3 945	739 000	1 275	3 909	672 000	1 314	3 967	579 000
Machines-outils et industries connexes	1 280	4 827	889 000	1 365	5 137	1 037 000	1 384	5 205	938 000	1 377	5 183	897 000
Machines textiles et matériel connexe	689	2 987	514 000	671	3 302	605 000	677	3 306	496 000	684	3 307	788 000
Constructions mécaniques diverses	956	4 620	847 000	996	4 869	921 000	994	4 845	859 000	1 010	4 866	863 000
Appareils de levage, manutention et pesage	1 165	4 111	745 000	1 258	4 598	889 000	1 250	4 562	822 000	1 271	4 662	863 000
Appareils et installations pour diverses industries	2 741	10 596	1 919 000	2 967	11 576	2 173 000	2 951	11 606	2 038 000	2 967	11 738	2 008 000
Construction électrique	10 828	34 222	6 018 000	11 742	40 139	7 533 000	11 804	40 424	6 493 000	11 842	40 605	6 986 000
Fine construction mécanique	639	2 639	454 000	683	2 662	486 000	684	2 627	455 000	673	2 603	446 000
Armes et leurs munitions	1 515	9 427	1 643 000	1 547	9 848	1 681 000	1 547	9 924	1 868 000	1 556	10 034	1 806 000
Total :	40 010	182 225	32 581 000	42 776	201 453	37 645 000	42 938	201 983	34 373 000	43 075	202 075	34 763 000
B. Industries textiles.												
1. Filatures :												
Coton fin (4)	18 761	514 539 155	730	17 253	558 043 995	747	17 196	597 125 131	732	17 598	518 901 462
Cardes fileuses (4)	1 173	13 423 242	53	1 078	12 343 765	47	1 076	11 636 140	50	1 099	10 797 250
Cocons (4)	1 037	6 574 884
Laine cardée	4 121	698 106	384	4 269	771 685	385	4 227	750 041	384	4 260	727 213
Laine peignée	9 950	1 657 517	975	10 265	1 880 349	979	10 418	1 840 375	977	10 486	1 832 013
Lin et chanvre (4)	3 759	14 641 340	308	3 235	14 015 214	308	3 306	16 526 649	305	3 324	13 102 281
Jute	4 604	835 433	156	4 358	841 584	157	4 356	804 088	156	4 575	828 723
Filature et corderie de fibres dures	1 044	166 122	65	1 141	200 057	67	1 122	189 529	67	1 154	228 167
2. Tissage	3 901	44 441	7 544 575	3 881	44 115	8 104 439	3 911	44 830	8 528 331	3 908	44 441	7 606 291
3. Bonneterie	1 333	16 405	2 745 681	1 451	18 544	3 456 095	1 468	18 583	3 432 444	1 453	18 293	3 172 389
4. Autres industries :												
Lavage et carbonisage de la laine	1 259	207 344	113	1 359	259 745	114	1 369	249 035	114	1 384	230 554
Peignage de la laine	2 999	464 293	257	3 411	602 758	257	3 420	575 899	257	3 460	575 090
Fileteries	868	146 105	111	832	164 843	111	836	158 124	111	865	150 883
Quate	476	83 980	78	470	88 035	78	473	85 720	75	464	83 009

(1) Personnel inscrit sur l'état de paiement comprenant le 15 du mois.

(2) Non compris le personnel et les heures-ouvriers des autoproduleurs industriels.

(3) Personnel des établissements occupant 5 ouvriers et plus.

(4) Il s'agit, pour ces branches d'activité, de broches-heures.

(5) Pour « Fabrications métalliques » : chiffres provisoires.

INDUSTRIE.

Emploi. A. — Personnel recensé dans les établissements assujettis à une statistique mensuelle d'activité industrielle (1) (suite).

NATURE DES INDUSTRIES	1955			1956								
	Moyennes mensuelles			Octobre			Novembre			Décembre		
	Em-ployés	Ou-vriers	Heures-ouvriers	Em-ployés	Ou-vriers	Heures-ouvriers	Em-ployés	Ou-vriers	Heures-ouvriers	Em-ployés	Ou-vriers	Heures-ouvriers
C. Carrieres et industries des minéraux non métalliques.												
Carrieres (2)	867	7 994	1 382 777	883	8 327	1 616 551	886	8 248	1 491 741	886	8 135	1 434 293
Chaux, calcaires et dérivés	428	4 654	838 867	432	5 016	935 222	443	4 949	889 241	445	4 876	859 208
Terre cuite	383	10 401	1 914 487	425	10 474	1 907 842	425	9 049	1 589 455	413	7 978	1 391 662
Ciment	819	3 588	657 267	859	3 874	731 777	857	3 793	678 900	854	3 790	661 212
Céramique :												
Vaisselle de faïence, grès artistique et divers	80	749	132 774	76	770	147 334	76	726	131 485	76	688	120 132
Vaisselle de porcelaine, isolateurs et porcelaine électro-technique	83	632	113 904	80	674	131 939	80	670	128 714	79	626	126 883
Carreaux de revêtement en faïence et en grès	116	1 184	228 940	117	1 177	229 470	117	1 138	216 159	116	1 130	212 859
Produits silico-alumineux, dalles d'usines, produits siliceux et autres	186	1 532	275 883	203	2 005	383 117	205	2 036	367 749	204	2 056	374 066
Tuiles et accessoires	152	1 955	363 838									
Meules abrasives, papiers abrasifs et toiles abrasives	62	158	28 051	65	158	30 730	63	153	27 865	64	148	27 872
Argiles, silex, quartz, etc.	32	517	92 641	38	595	115 325	38	590	105 701	38	590	107 023
Céramique architecturale	33	179	32 436	28	220	45 961	28	212	42 811	28	213	41 134
Poterie en terre cuite	4	159	30 262	6	166	32 815	6	167	30 902	6	164	31 401
Verre	2 005	17 374	3 157 087	2 179	18 583	3 563 670	2 186	18 652	3 346 103	2 186	18 512	3 322 071
D. Industries chimiques.												
Azote	1 403	4 121	697 591	1 422	4 255	800 312	1 422	4 260	727 391	1 423	4 284	704 473
Caoutchouc	1 499	6 815	1 242 102	1 642	6 954	1 304 495	1 627	6 907	1 232 909	1 636	6 869	1 268 845
Allumettes	62	1 143	190 664	62	1 202	234 373	62	1 204	216 234	62	1 229	221 063
E. Industries alimentaires.												
Margarine	980	927	167 141	988	903	168 424	999	903	160 445	966	933	176 558
Huiles végétales et animales	414	1 587	306 659	395	1 666	343 935	392	1 676	341 040	390	1 720	324 218
Confitures	209	1 137	191 344	218	1 635	282 932	214	1 479	261 154	215	1 323	224 747
F. Autres industries.												
Papier (production)	1 339	8 651	1 609 900	1 395	8 777	1 670 251	1 401	8 786	1 638 532	1 400	8 850	1 594 720
Papier (transformation)	1 728	10 135	1 834 452	1 750	10 891	2 129 572	1 760	10 957	2 046 682	1 758	11 024	1 955 154
Tabac	1 060	7 333	1 251 105	971	7 801	1 341 669	969	7 780	1 337 838	976	7 832	1 374 107
Cuir	513	3 647	652 206	482	3 427	671 941	482	3 428	632 427	476	3 426	607 866
Chaussures	908	13 259	2 057 275	912	13 288	2 346 918	905	13 348	2 265 876	917	13 337	2 130 767
Pantoufles	82	1 648	286 424	97	1 949	376 861	96	1 903	346 516	93	1 802	292 018
Bois et industries connexes (3) :												
Meubles	590	12 166	2 203 136
Sièges	107	2 055	368 187
Menuiserie	208	2 481	461 629
Boissellerie	202	2 117	387 722
Cadres, moulures, raboteries	48	697	129 716
Liège	35	169	30 563
Vannerie et rotin	18	340	63 187
Saboterie	9	228	39 568
Brosserie	81	790	133 785
Caisserie et tonnellerie	90	1 704	311 064
Parquet	67	531	96 675
Contreplaqués et panneaux comprimés	122	2 037	390 358
Total :	1 577	25 315	4 615 590
Distribution d'eau	1 420	2 637	518 494	1 523	2 807	564 719	1 525	2 779	508 010	1 526	2 785	516 065
Bâtiments et construction (4), (5) :												
Travaux publics	1 669	24 144	490 326	1 775	29 939	656 457	1 808	29 503	593 404	1 798	28 039	567 654
Travaux privés	2 079	28 983	618 290	2 280	32 453	767 659	2 302	32 243	709 238	2 259	31 352	676 991
Total :	3 748	53 127	1 108 616	4 055	62 392	1 424 116	4 110	61 746	1 302 642	4 057	59 391	1 244 645

(1) Personnel inscrit sur l'état de paiement comprenant le 15 du mois.

(2) Voir au tableau de production la note concernant la modification apportée à la statistique de janvier 1956.

(3) Personnel des établissements occupant 5 ouvriers et plus, classés d'après leur activité principale.

(4) Nombre constant de 1 040 établissements ayant occupé 10 ouvriers et plus en 1951.

(5) Il s'agit, pour ces secteurs, des journées-ouvriers.

INDUSTRIE.

Emploi. B. — Personnel recensé dans les établissements industriels occupant 10 ouvriers et plus (1).

NATURE DES INDUSTRIES	Nom- bre de dé- cla- rants	1956											
		Septembre			Octobre			Novembre			Décembre*		
		Em- ployés	Ou- vriers	Heures- ouvriers	Em- ployés	Ou- vriers	Heures- ouvriers	Em- ployés	Ou- vriers	Heures- ouvriers	Em- ployés	Ou- vriers	Heures- ouvriers
1. Industries des denrées alimen- taires (2)	898	8 611	43 929	7 410 341	8 655	45 815	8 399 814	8 199	45 932	8 358 642	8 618	44 491	7 818 710
2. Industries des boissons, distil- leries	341	5 239	19 049	3 330 498	5 207	18 861	3 531 687	5 193	18 705	3 369 590	5 200	18 633	3 322 945
3. Industries chimiques (3)	270	11 916	29 298	5 275 926	12 036	29 336	5 843 345	12 003	29 642	5 591 726	12 019	29 756	5 352 248
4. Scieries et préparation du bois	346	837	8 156	1 446 387	833	7 974	1 933 900	842	8 004	1 891 653	848	8 104	1 882 246
5. Impression, reliure et photo- graphie	404	5 051	16 757	2 932 252	5 014	16 784	3 227 097	5 035	16 821	3 222 633	5 041	16 874	3 109 287
6. Industries des cuirs et peaux (à l'exclusion du tannage), préparation des pelleteries et confection de fourrures, maro- quinerie, fabrication de cour- roies et cuirs industriels et d'articles de sport, en cuir ..	73	385	2 297	368 398	382	2 255	391 701	344	2 287	383 573	381	2 278	376 652
7. Fabrication de fils et fibres artificiels et synthétiques, pré- paration de matières textiles (à l'exclusion de la laine), achèvement, dentelle, brode- rie, tulle, gaze et tissus spé- ciaux	352	3 645	21 510	3 754 422	3 647	21 169	3 980 438	3 631	21 137	3 872 357	3 609	21 139	3 676 276
8. Confection d'articles d'habille- ment (non compris la chaus- sure) et fabrication d'articles divers confectionnés en tissu	1 203	5 627	40 792	6 955 100	5 659	40 811	7 452 880	5 650	40 423	7 091 398	5 609	39 717	6 659 813
9 Distribution du gaz	24	1 835	3 007	502 873	1 856	3 002	553 530	1 852	3 009	522 577	1 846	3 001	514 195
10. Industries des minéraux non métalliques à l'exclusion des briqueteries, tuileries, verre- ries et de l'industrie de la céramique	162	1 086	10 361	1 853 560	1 098	10 536	1 927 321	1 107	10 516	1 796 087	1 103	10 472	1 815 553
11. Industries de l'horlogerie, de la bijouterie, des instruments scientifiques	63	319	1 525	270 385	324	1 521	296 137	326	1 527	286 521	324	1 516	277 504
12. Industries du diamant	218	61	8 177	1 245 628	62	8 326	1 298 844	64	8 197	1 401 482	64	8 207	1 218 056
13. Industries manufacturières di- verses (dont les industries des matières plastiques, de la dé- molition - sauf de bâtiment - du triage de déchets et de ma- tières de récupération)	312	2 014	9 772	1 731 123	2 050	9 747	1 873 151	2 072	9 522	1 764 256	2 073	9 450	1 645 855
14. Industries des transports pri- vés :													
a) transports privés propre- ment dits	311	7 543	29 362	5 377 404	7 646	30 110	5 792 756	7 674	29 651	5 452 355	7 741	29 606	5 510 230
b) garages	198	1 890	4 662	827 501	1 894	4 601	900 310	1 905	4 448	851 209	1 893	4 376	788 793
Total :	5 175	56 059	248 654	43 281 798	56 363	250 848	47 402 911	55 897	249 821	45 856 059	56 369	247 620	43 968 363

(1) Le présent tableau ne concerne que les établissements industriels pour lesquels il n'existe pas de statistiques mensuelles d'activité. Les chiffres se rapportent au personnel inscrit sur l'état de paiement comprenant le 15 du mois. Par suite d'une modification du nombre de déclarants, les résultats pour 1956 ne sont pas comparables à ceux des années précédentes.

(2) A l'exclusion des industries de la margarine, des huiles végétales et animales et de la confiture.

(3) A l'exclusion des industries de l'azote, des allumettes et du caoutchouc.

Commerce Intérieur

Indices des ventes (1).

GRANDS MAGASINS À RAYONS MULTIPLES.

MOYENNES MENSUELLES ET MOIS	Indice général	Alimentation				Habilleinent								Ameublement			Ménage			Tabacs Articles pour fumeurs	Librair.-papeter.			Parfumerie Toilette	Jeux, Jouets Sports, Voyages
		Périssable	Non périssable	Restaurant	Total	Aunages	Dessus hommes	Dessus femmes	Bonneterie, lingerie, chemiserie, chapeller.	Mercerie, rubans, patrons	Chausures, pantoufles	Articles divers de parure	Total	Textiles	Meubles lustrerie	Total	Articles de ménage	Appar. ménagers Electricité	Total		Librairie	Papeterie	Total		
1951	97	78	121	93	93	123	85	96	96	104	92	106	101	112	88	101	99	88	97	90	99	96	97	98	85
1952	99	99	95	100	97	105	90	100	100	109	106	110	103	102	95	99	97	95	97	102	98	99	99	98	93
1954	106	113	113	108	113	95	107	101	105	97	102	104	102	103	107	105	104	114	105	113	107	106	106	104	98
1955	114	121	118	116	120	98	118	106	120	95	112	115	111	106	111	108	109	137	114	119	119	117	117	112	106
1956	124	131	136	128	133	103	132	109	135	102	114	117	120	115	114	114	118	171	127	131	129	126	126	120	110
Janvier	107	123	111	119	119	98	90	85	135	96	85	88	107	133	89	113	99	140	106	114	97	105	104	99	38
Février	96	138	127	97	130	79	61	55	89	96	77	66	77	87	93	90	91	136	99	100	90	85	85	89	31
Mars	132	158	157	136	155	139	148	131	131	101	109	122	128	132	126	129	127	144	130	126	122	108	110	123	66
Avril	110	124	114	128	121	114	136	107	108	82	94	112	108	113	110	112	112	143	117	101	95	97	97	107	60
Mai	119	119	116	118	118	119	158	134	139	79	131	125	129	111	130	120	117	161	125	105	86	92	91	113	84
Juin	120	128	118	123	124	101	145	105	145	88	122	102	120	114	125	119	122	163	129	126	97	89	90	120	95
Juillet	121	103	104	129	106	101	160	130	172	81	146	102	135	115	120	117	119	160	126	121	111	88	92	129	122
Août	111	115	118	125	117	73	102	88	109	84	99	91	95	106	110	108	124	149	128	121	106	180	169	121	77
Septembre	113	121	126	115	122	92	104	99	102	96	101	93	98	117	126	121	117	196	131	116	96	190	176	107	49
Octobre	128	134	128	139	133	110	173	145	135	121	133	150	136	112	118	115	121	223	139	123	109	109	109	110	75
Novembre	163	152	223	141	175	117	167	115	176	167	140	146	151	125	99	113	121	194	133	154	260	147	163	150	367
Décembre	166	162	186	165	170	96	145	119	179	135	131	210	154	115	116	116	149	246	166	271	285	222	231	172	252
1957 :																									
Janvier	117	131	114	138	126	104	103	91	144	101	95	100	115	144	107	127	112	207	128	120	113	115	114	104	40

Indices à base fixe. — (Base : moyenne mensuelle 1953 = 100 (2). Ventes mensuelles.

Ventes moyennes journalières.

1956 :																									
Janvier	104	120	108	116	116	95	88	83	131	93	83	86	104	130	87	110	97	137	104	111	94	102	101	96	37
Février	97	139	128	98	132	80	62	56	90	97	78	67	78	88	94	91	93	138	100	101	91	86	87	90	32
Mars	124	148	147	128	146	130	139	123	123	95	102	115	120	124	118	121	119	135	122	118	114	101	103	116	62
Avril	117	131	120	135	128	120	143	113	114	87	99	118	114	120	116	118	118	151	124	107	100	103	102	113	64
Mai	126	126	123	124	125	126	167	142	147	83	139	132	136	117	137	126	124	170	131	111	91	97	96	119	89
Juin	117	125	115	120	121	98	142	102	141	86	119	99	117	111	122	116	119	159	126	123	94	87	88	117	93
Juillet	122	104	106	130	107	102	162	132	174	82	148	104	137	117	121	119	121	162	128	123	112	89	93	130	124
Août	108	113	115	122	114	71	100	85	106	82	96	89	92	103	108	105	121	145	125	118	103	175	165	117	75
Septembre	115	123	127	117	124	94	106	100	103	98	102	94	100	118	128	123	119	198	132	117	97	192	178	109	50
Octobre	120	126	120	129	124	103	163	136	127	113	125	140	128	105	111	108	114	209	130	115	102	102	102	104	70
Novembre	165	154	226	142	177	118	169	117	179	169	142	148	153	127	101	115	123	196	135	156	264	149	165	152	372
Décembre	168	164	189	168	172	97	147	120	181	137	133	212	156	117	117	117	151	249	168	275	289	225	234	174	255
1957 :																									
Janvier	114	127	111	134	123	101	100	89	140	98	92	98	112	141	104	124	109	201	125	116	110	112	111	101	39

Indices à base mobile. — (Base : mois correspondant de l'année précédente = 100). Ventes mensuelles.

1956 :																									
Janvier	105	106	104	109	106	104	105	96	108	96	101	97	103	107	100	104	108	116	109	109	116	109	110	103	120
Février	106	117	117	101	116	97	122	95	112	105	136	95	106	96	89	92	97	116	101	104	118	104	106	98	75
Mars	126	120	125	122	122	123	159	148	144	107	146	130	137	116	117	116	118	130	120	118	139	120	123	123	139
Avril	91	95	90	105	94	99	82	77	94	107	75	83	88	101	97	99	101	114	104	93	95	107	105	94	82
Mai	110	102	106	104	103	116	117	113	124	104	121	104	116	106	109	108	106	125	110	106	98	104	103	103	124
Juin	112	115	116	115	115	98	117	95	109	112	89	102	104	121	108	114	114	151	120	113	121	113	114	108	119
Juillet	102	98	95	112	98	99	115	106	102	95	95	98	102	107	102	105	104	128	108	106	112	107	108	98	106
Août	114	116	123	111	118	112	136	112	111	105	106	109	111	119	106	113	111	133	115	113	119	114	114	106	108
Septembre	102	102	118	102	107	95	99	99	97	89	87	92	95	100	91	96	105	126	110	110	103	107	106	101	103
Octobre	106	106	114	112	109	101	103	99	107	106	97	105	104	106	110	108	107	122	111	113	98	106	104	103	89
Novembre	124	127	174	112	142	118	127	109	140	141	117	111	127	123	100	113	123	121	122	128	102	106	105	141	97
Décembre	105	102	100	113	102	105	104	100	108	113	96	103	105	107	101	116	106	119	109	109	108	102	103	107	111
1957 :																									
Janvier	109	106	103	115	106	106	114	108	107	106	111	113	108	108	119	112	112	147	120	105	117	109	110	106	104

(1) Les indices sont calculés sur la base des ventes exprimées en valeur et non en quantité. Ils sont donc sensibles aux mouvements des prix.

(2) A partir de janvier 1955, les indices ont été calculés sur la base 1953 = 100.

COMMERCE INTÉRIEUR.

Indices des ventes (suite).

MOYENNES MENSUELLES ET MOIS	Grandes entreprises spécialisées dans l'habillement			COOPÉRATIVES DE CONSOMMATION											Sous-vêtements et mercerie Articles de parure	Chaussures et pantoufles	Grossistes Alimentation générale	Entreprises à succursales Alimentation (1)
	Hommes	Dames	Sous-vêtements Accessoires Articles de par.	Indice général	Boulangerie	Alimentation sauf boulangerie	Habillement	Ameublement	Articles de ménage	Tabacs	Librairie Papeterie	Parfumerie Articles de luxe	Restaurant Tea-Room	Divers				

Indices à base fixe. — (Base : moyenne mensuelle 1953 = 100) (2). Ventes mensuelles.

1951	106	99	103	90	94	86	110	91	87	88	98	114	90	84	107	123	91	98
1952	103	103	104	97	101	94	106	104	100	92	96	108	98	92	104	120	95	98
1954	104	88	80	109	101	112	102	115	100	97	101	94	106	109	99	99	107	103
1955	113	91	88	115	103	119	108	127	100	98	115	99	106	117	103	96*	111	107
1956	123	95	97	125	105	131	118	139	103	105	116	129	109	131	103	100*	132*	120
1955 Décembre	114	86	110	133	115	143	127	103	112	132	133	156	123	114	126	104*	125	127
1956 :																		
Janvier	107	78	98	120	99	129	111	131	93	101	68	108	92	118	92	75*	106*	108
Février	64	39	48	122	103	127	115	92	94	92	53	111	78	151	74	70*	117*	110
Mars	164	122	107	126	114	131	136	146	122	106	78	141	105	102	109	85*	122*	118
Avril	151	120	96	111	101	116	114	160	98	102	77	116	110	89	84	98*	110*	103
Mai	144	116	100	117	102	122	119	123	103	90	89	138	117	108	110	135*	128*	112
Juin	124	88	103	125	109	126	103	108	105	99	123	116	107	191	104	99*	121*	112
Juillet	120	94	126	113	99	118	88	198	97	105	153	139	122	112	134	119*	117*	111
Août	80	58	58	120	106	127	91	117	103	105	146	119	109	144	77	76*	136*	114
Septembre	100	83	77	123	103	128	106	196	101	99	230	101	114	132	87	103*	130*	119
Octobre	150	146	103	130	110	133	137	159	111	108	115	122	112	135	107	102*	133*	115
Novembre	144	101	109	153	103	167	156	135	107	113	137	171	108	162	125	113*	204*	163
Décembre	132	97	141	140	112	150	136	105	107	135	116	164	129	131	138	124*	164*	152

Ventes moyennes journalières.

1955 :																		
Décembre	107	81	103	125*	108	134*	119*	96	105	124	125	146	115	107	118
1956 :																		
Janvier	104	76	96	117	97	125	108	127	90	98	67	105	90	115	89
Février	65	40	49	123	104	129	117	93	95	94	54	113	79	154	75
Mars	154	115	100	118	106	123	128	137	114	100	73	132	99	95	102
Avril	160	127	101	117	107	122	120	169	104	107	82	122	116	94	87
Mai	152	122	106	124	108	129	126	130	109	95	94	146	124	114	116
Juin	121	86	101	122	106	123	100	105	103	96	120	113	105	186	101
Juillet	121	95	128	114	101	120	89	201	98	107	155	141	124	113	136
Août	78	57	57	117	103	124	88	114	100	102	142	116	106	140	75
Septembre	101	84	78	115	97	120	99	184	95	93	216	95	107	124	89
Octobre	141	137	96	122	103	124	128	149	104	101	108	114	105	127	101
Novembre	145	102	111	156	104	169	158	137	109	115	139	173	110	164	126
Décembre	134	98	143	141	113	152	138	107	109	137	117	166	131	133	140

Indices à base mobile. — (Base : mois correspondant de l'année précédente = 100). Ventes mensuelles.

1955 :																		
Décembre	110	101	135	105*	101	105*	110*	108	106	108	114	124	93	105	96	100*	104	104
1956 :																		
Janvier	99	95	75	104	103	104	102	121	101	123	105	122	124	99	100	75*	107*	104
Février	88	96	118	113	107	112	114	95	97	108	106	131	107	139	95	95*	117*	108
Mars	150	134	119	107	105	108	123	112	113	110	115	134	97	86	129	121*	106*	109
Avril	86	83	92	100	96	99	98	119	100	108	104	129	116	109	77	82*	102*	96
Mai	105	102	107	105	100	106	113	101	99	94	83	124	101	95	105	106*	119*	110
Juin	110	110	90	110	104	110	106	103	114	100	106	123	87	120	86	96*	100*	108
Juillet	106	112	104	103	99	104	99	135	104	104	73	142	98	99	95	104*	108*	103
Août	116	113	131	110	104	111	113	104	106	104	81	117	97	112	85	109*	115*	112
Septembre	107	93	136	106	100	108	95	110	103	103	169	127	106	107	100	109*	110*	111
Octobre	107	102	118	107	102	108	104	115	105	108	91	159	102	113	105	102*	123*	107
Novembre	131	122	166	137	104	145	134	90	108	117	115	168	104	157	124	144*	189*	158
Décembre	116	112	128	105	98	105	108	103	96	102	87	106	105	115	109	119*	132*	120

(1) Source : Banque Nationale de Belgique.

(2) A partir de janvier 1955, les indices ont été calculés sur la base 1953=100.

Commerce Extérieur⁽¹⁾

Chiffres totaux.

MOYENNES MENSUELLES ET MOIS	Importations			Exportations			Solde 1 000 000 F	% de couverture	Import. sur entre- pôts 1 000 000 F	Transit	
	1 000 t	1 000 000 F	dont im- portations tempo- raires 1 000 000 F	1 000 t	1 000 000 F	dont réex- porta- tions 1 000 000 F				avec trans- borde- ment 1 000 t	sans trans- borde- ment 1 000 t
1938	2 619	1 923	67	1 831	1 806	84	— 117	93,91	123	1 279	
1951	3 195	10 626	946	1 690	11 055	1 347	+ 429	104,03	484	740	253
1952	3 240	10 252	930	1 695	10 213	1 343	— 39	99,62	471	614	254
1953	3 296	10 090	849	2 054	9 410	1 124	— 680	93,26	456	575	275
1954	3 687	10 624	886	2 118	9 598	1 160	— 1 026	90,34	481	609	310
1955	4 116	11 850	1 187	2 547	11 580	1 400	— 270	97,72	509	773	398
Novembre	4 325	12 315	1 097	2 322	11 813	1 385	— 502	95,92	524	719	435
Décembre	4 281	13 233	1 471	3 088	14 424	1 791	+ 1 191	109,00	595	829	497
1956 :											
Janvier	4 052	12 347	1 332	2 582	13 075	1 850	+ 728	105,90	515	846	430
Février	3 290	11 675	1 256	1 872	11 725	1 563	+ 50	100,43	487	978	434
Mars	4 417	13 937	1 371	2 186	13 330	1 787	— 607	95,64	564	770	295
Avril	4 479	13 241	1 525	2 725	13 593	2 036	+ 352	102,66	569	884	523
Mai	4 530	13 699	1 400	2 911	14 175	2 113	+ 476	103,47	586	689	384
Juin	4 665	13 687	1 264	2 941	13 873	1 904	+ 186	101,36	661	1 055	425
Juillet	4 783	13 156	1 269	2 545	12 148	1 662	— 1 008	92,34	556	778	383
Août	4 978	13 213	1 152	2 689	12 131	1 528	— 1 082	91,81	604	1 127	448
Septembre	4 585	12 956	1 144	2 609	12 991	1 642	+ 35	100,27	563	1 002	416
Octobre	5 276	15 174	1 383	2 508	14 234	1 805	— 940	93,81	675	999	403
Novembre	4 804	14 411	1 176	2 550	12 846	1 417	— 1 565	89,14	615	918	452
1955 Janvier-Nov. .	4 100	11 720	1 161	2 498	11 319	1 364	— 401	96,58	501	768	389
1956 Janvier-Nov. .	4 547	13 449	1 303	2 563	13 147	1 737	— 302	97,75	581	913	417

Importations et exportations par groupes de marchandises.

MOYENNES MENSUELLES ET MOIS	Importations (1 000 000 F)											
	Produits laitiers, œufs et miel	Céréales et produits à base de céréales	Fruits et légumes	Café, thé, cacao, épices et produits dérivés	Fibres textiles et déchets de fibres textiles	Minerais et déchets de métaux	Combus- tibles minéraux lubri- fiants et produits connexes	Filés, tissus et articles textiles façonnés (autres que les vête- ments et les chaus- sures)	Métaux communs	Ma- chines, à l'excep- tion des ma- chines élec- triques	Ma- chines et appa- reils élec- triques	Matériel de trans- port
1951	271	633	269	322	1 472	684	880	422	745	624	224	457
1952	394	720	308	369	1 169	968	1 150	387	1 074	902	313	648
1953	231	521	248	329	1 145	629	949	360	820	803	273	545
1954	185	605	277	342	1 115	554	1 065	387	886	838	310	564
1955	195	506	281	302	1 097	725	1 208	441	1 142	924	362	632
Novembre	187	613	350	284	1 146	727	1 263	459	1 012	892	398	483
Décembre	224	437	304	325	1 241	807	1 361	462	1 172	1 202	422	712
1956 :												
Janvier	217	486	280	312	1 282	894	1 259	460	1 227	951	387	613
Février	198	443	229	296	1 105	720	1 204	483	1 453	1 020	363	692
Mars	149	603	355	449	1 107	929	1 537	518	1 172	1 275	455	904
Avril	142	480	294	335	1 234	914	1 359	447	1 875	1 109	387	845
Mai	139	644	338	331	1 280	880	1 441	425	1 375	1 160	419	795
Juin	152	614	296	333	1 239	983	1 346	432	985	1 566	432	872
Juillet	168	611	265	277	1 018	812	1 512	409	1 448	970	407	1 076
Août	209	663	257	270	912	1 028	1 688	417	1 476	945	412	591
Septembre	189	746	236	304	1 094	939	1 299	468	934	1 022	447	745
Octobre	162	806	367	365	1 172	1 072	1 868	492	1 617	1 144	467	824
Novembre	197	735	423	348	1 237	852	1 700	467	1 207	1 224	490	873
1955 Janvier-Novembre .	193	512	279	300	1 083	717	1 194	439	1 139	899	355	625
1956 Janvier-Novembre*	175	623	304	329	1 140	917	1 488	457	1 356	1 129	426	803

(1) Des statistiques plus détaillées sur le commerce extérieur sont publiées dans le « Bulletin mensuel du commerce extérieur de l'Union économique belgo-luxembourgeoise ».

COMMERCE EXTÉRIEUR.

Importations et exportations par groupes de marchandises (suite).

MOYENNES MENSUELLES ET MOIS	Exportations (1 000 000 F)											
	Fibres textiles et déchets de fibres textiles	Combustibles minéraux, lubrifiants et produits connexes	Huiles et graisses d'origine animale ou végétale et produits dérivés	Engrais manu- facturés	Filés, tissus et articles textiles façonnés (autres que les vête- ments et les chaus- sures)	Articles miné- raux non métal- liques manu- facturés n.d.a.	Argent, platine, pierres pré- cieuses et bijoux	Métaux communs	Articles manu- fac- turés en métal	Ma- chines, à l'excep- tion des ma- chines élec- triques	Ma- chines et appa- reils élec- triques	Matériel de trans- port
1951	860	316	187	395	1 558	366	303	3 747	434	350	281	325
1952	579	696	199	396	1 257	347	322	4 819	562	459	368	534
1953	595	598	82	350	1 126	358	310	2 912	477	368	277	413
1954	565	610	67	345	1 216	379	369	2 870	427	361	264	456
1955	591	779	92	383	1 231	481	480	3 767	541	422	359	510
Novembre	562	752	66	199	1 252	501	733	3 711	486	404	515	520
Décembre	667	892	87	641	1 548	666	251	5 170	598	479	388	465
1956 :												
Janvier	628	913	84	460	1 403	521	714	4 407	467	405	491	437
Février	630	521	103	524	1 268	455	763	3 830	414	374	318	595
Mars	613	730	119	461	1 306	499	600	4 703	496	524	488	576
Avril	535	927	130	406	1 215	530	512	4 812	504	502	401	783
Mai	641	933	123	372	1 289	553	621	4 802	512	501	420	904
Juin	636	949	66	439	1 328	631	764	4 783	465	469	382	627
Juillet	536	786	71	395	1 262	508	466	4 138	437	500	349	709
Août	425	888	68	415	1 113	524	236	4 364	401	420	293	824
Septembre	551	781	101	374	1 386	585	773	4 370	459	471	422	458
Octobre	710	753	57	378	1 557	532	716	4 719	592	539	492	610
Novembre	653	761	102	421	1 489	522	249	4 587	432	544	389	371
1955 Janvier-Novembre ..	584	768	92	360	1 202	464	501	3 637	535	416	356	514
1956 Janvier-Novembre ..	597	814	93	423	1 331	534	583	4 529	472	481	406	629

Importations et exportations par pays (1 000 000 F).

MOYENNES MENSUELLES ET MOIS	Pays-Bas		Royaume-Uni		France (1)		Allem. occid. (2)		Suède		Suisse		Italie		Congo belge	
	Imp.	Exp.	Imp.	Exp.	Imp.	Exp.	Imp.	Exp.	Imp.	Exp.	Imp.	Exp.	Imp.	Exp.	Imp.	Exp.
1938	173	217	153	248	276	277	217	221	38	48	23	49	18	21	161	34
1951	1 160	1 982	886	1 110	1 092	1 012	932	670	317	438	277	421	162	230	842	439
1952	1 351	1 562	837	1 132	1 038	758	1 107	977	323	410	266	320	141	284	816	589
1953	1 385	1 676	913	732	1 117	755	1 239	876	323	326	253	251	154	309	752	537
1954	1 422	2 015	890	604	1 272	926	1 447	926	315	347	240	270	158	267	821	509
1955	1 568	2 397	1 005	744	1 474	1 158	1 642	1 361	377	399	238	318	182	255	971	539
Novembre ..	1 719	2 741	1 087	815	1 650	1 330	1 660	1 397	398	329	233	357	162	263	818	542
Décembre ..	1 673	2 837	1 110	1 060	1 818	1 515	1 939	1 431	423	626	309	333	177	351	918	595
1956 :																
Janvier	1 680	2 895	977	940	1 415	1 268	1 663	1 502	430	329	211	368	156	260	932	663
Février	1 133	2 199	969	951	1 365	1 290	1 628	1 077	308	321	249	305	168	257	1 167	469
Mars	2 104	2 887	1 198	937	1 641	1 404	2 169	1 300	322	348	284	344	215	274	837	720
Avril	1 627	3 049	869	871	1 573	1 560	1 952	1 442	288	509	277	424	197	277	1 535	661
Mai	1 652	2 837	1 321	876	1 556	1 555	1 928	1 443	366	506	298	391	175	322	994	668
Juin	1 690	2 997	1 164	862	1 617	1 479	2 141	1 463	470	442	369	421	218	272	694	606
Juillet	1 591	2 746	973	660	1 766	1 356	1 885	1 354	471	328	223	477	194	232	983	458
Août	1 611	2 516	1 085	663	1 338	1 079	1 938	1 212	424	398	229	379	201	228	1 175	492
Septembre ..	1 874	2 999	1 101	768	1 627	1 377	2 132	1 290	462	406	309	446	185	208	576	508
Octobre	2 005	3 302	1 185	818	1 815	1 451	2 359	1 381	421	434	310	416	232	271	1 208	568
Novembre ..		3 030		818		1 430		1 242		395		370		259		545
1955 Janv.-Oct. ..	1 537	2 318	986	705	1 422	1 104	1 609	1 350	370	383	231	312	185	245	991	533
1956 Janv.-Oct. ..	1 728	2 853	1 086	837	1 576	1 386	1 987	1 350	399	404	278	397	194	261	1 024	582

(1) A partir de 1951, y compris la Sarre.

(2) Pour l'année 1938 : Allemagne occidentale + Allemagne orientale.

COMMERCE EXTÉRIEUR.

Importations et exportations par pays (1 000 000 F) (suite).

MOYENNES MENSUELLES ET MOIS	Etats-Unis		Canada		Argentine		Australie		Pays participant à l'O.E.C.E.		Pays de l'U.E.P.		Pays de la zone sterling		Pays de la zone dollar	
	Imp.	Exp.	Imp.	Exp.	Imp.	Exp.	Imp.	Exp.	Imp.	Exp.	Imp.	Exp.	Imp.	Exp.	Imp.	Exp.
1938	207	120	26	16	79	57	54	10	—	—	—	—	—	—	—	—
1951	1 713	875	341	150	115	154	371	234	6 271	7 562	6 350	7 831	1 896	2 043	2 448	1 407
1952	1 506	768	369	130	87	101	237	95	6 598	7 291	6 493	7 187	1 785	1 748	2 263	1 180
1953	1 036	962	242	128	202	21	304	51	6 790	6 557	6 820	6 438	1 912	1 298	1 604	1 415
1954	1 094	773	208	100	243	84	258	95	7 223	6 945	7 129	6 899	1 817	1 297	1 665	1 215
1955	1 306	1 015	207	120	102	97	272	111	8 110	8 391	8 040	8 410	2 122	1 545	1 864	1 487
Novembre	1 415	1 061	208	162	72	64	283	92	8 443	8 725	8 473	8 662	2 198	1 479	1 932	1 557
Décembre	1 474	1 418	192	190	85	56	358	126	9 100	10 100	9 186	10 261	2 391	2 087	2 066	2 063
1956 :																
Janvier	1 451	1 398	144	91	72	27	397	136	8 163	9 379	8 353	9 458	2 282	1 924	1 997	1 885
Février	1 483	1 215	86	139	104	20	180	98	7 993	7 941	7 680	8 120	2 176	1 838	1 950	1 846
Mars	1 719	1 294	147	144	131	13	44	125	9 648	9 360	9 708	9 527	2 381	2 097	2 307	1 909
Avril	1 689	1 140	107	249	106	57	263	107	9 044	9 860	8 586	9 921	2 260	1 849	2 141	1 822
Mai	1 681	1 273	238	283	104	61	277	90	9 032	9 921	9 124	10 025	2 712	1 942	2 407	1 996
Juin	1 799	1 349	275	262	118	74	372	93	9 021	9 678	9 260	9 854	2 349	1 918	2 473	2 094
Juillet	1 495	1 020	191	232	214	48	373	65	8 768	8 564	8 700	8 666	2 107	1 420	2 042	1 750
Août	1 400	1 087	213	191	193	96	243	57	8 664	8 252	8 378	8 443	2 203	1 600	2 101	1 705
Septembre	1 592	1 322	164	268	150	102	309	96	8 821	9 131	8 953	9 236	1 907	1 637	2 091	1 981
Octobre	1 756	1 368	209	287	179	87	198	64	10 312	9 917	9 956	10 020	2 276	1 774	2 425	2 106
Novembre		1 154		281		106		85		9 202		9 226		1 636		1 902
1955 Janvier-Octobre	1 278	969	209	109	106	104	263	112	7 969	8 182	7 875	8 193	2 087	1 496	1 837	1 420
1956 Janvier-Octobre	1 608	1 251	179	215	137	59	257	93	8 995	9 231	8 892	9 359	2 256	1 806	2 199	1 916

Indices de quantité (1953 = 100) (1).

PÉRIODE	IMPORTATIONS								EXPORTATIONS							
	Total	d'après le degré de préparation			d'après l'usage				Total	d'après le degré de préparation			d'après l'usage			
		articles			Ma- tières pre- mières et auxi- liaires	Biens d'équi- pe- ment	Biens de con- som- mation dura- bles	Biens de con- som- mation non dura- bles		articles			Ma- tières pre- mières et auxi- liaires	Biens d'équi- pe- ment	Biens de con- som- mation dura- bles	Biens de con- som- mation non dura- bles
		bruts	ayant subi une trans- forma- tion simple	ayant subi une trans- forma- tion plus avan- cée						bruts	ayant subi une trans- forma- tion simple	ayant subi une trans- forma- tion plus avan- cée				
1950	92	95	100	85	101	85	76	98	83	98	79	83	88	73	72	92
1951	97	97	107	91	99	97	85	101	97	92	100	101	104	96	101	103
1952	96	94	104	94	94	98	98	103	91	72	99	92	92	112	90	79
1954	110	110	107	113	110	114	101	103	109	114	105	114	110	118	105	102
1955	122	117	120	130	121	125	124	112	127	152	121	130	126	134	131	129
Novembre	120	122	117	121	118	106	120	120	116	135	108	125	110	108	177	156
Décembre	130	123	124	146	121	148	162	115	149	157	151	145	153	105	194	175
1956 :																
Janvier	122	121	120	126	121	116	135	106	133	145	130	135	132	111	201	128
Février	115	108	109	129	107	127	151	97	115	105	113	122	117	90	189	133
Mars	135	126	125	155	122	155	175	116	131	112	130	139	128	122	218	138
Avril	130	125	126	141	128	138	165	98	132	131	130	136	127	112	223	143
Mai	130	131	116	142	124	138	164	107	136	137	133	141	131	122	220	143
Juin	131	131	103	159	122	192	159	95	136	112	137	142	135	112	210	134
Juillet	125	120	120	135	118	134	152	105	118	100	119	122	119	88	195	118
Août	126	126	127	124	121	124	116	107	123	95	125	129	124	94	144	139
Septembre	125	111	119	149	119	152	152	122	126	110	124	135	126	87	196	161
Octobre	145	142	139	154	139	153	147	129	138	127	132	153	136	126	205	182
Novembre									130	125	128	134	131	89	199	164
1955 Janv.-Octobre	115	109	118	122	113	112	130	105	115	139	112	114	115	98	153	110
1956 Janv.-Octobre	128	124	120	141	122	143	152	108	129	117	127	135	128	106	200	142

(1) Voir note méthodologique à la page suivante.

COMMERCE EXTÉRIEUR.

Indices de la valeur moyenne (1953 = 100) (1).

PÉRIODE	IMPORTATIONS								EXPORTATIONS								Indice du taux d'échange
	Total	d'après le degré de préparation			d'après l'usage				Total	d'après le degré de préparation			d'après l'usage				
		articles			Ma- tières pre- mières et auxi- liaires	Biens d'équi- pe- ment	Biens de con- som- mation dura- bles	Biens de con- som- mation non dura- bles		articles			Ma- tières pre- mières et auxi- liaires	Biens d'équi- pe- ment	Biens de con- som- mation dura- bles	Biens de con- som- mation non dura- bles	
		bruts	ayant subi une trans- forma- tion simple	ayant subi une trans- forma- tion plus avan- cée						bruts	ayant subi une trans- forma- tion simple	ayant subi une trans- forma- tion plus avan- cée					
1950	87	91	84	85	86	79	90	91	89	92	84	95	87	85	97	98	101,7
1951	109	120	106	97	116	82	97	98	120	124	124	113	125	92	111	112	110,8
1952	106	110	104	101	109	95	103	101	119	111	125	108	124	98	104	105	112,6
1954	96	96	95	97	95	97	94	99	94	94	94	94	93	91	98	97	97,7
1955	96	95	101	95	98	96	93	97	97	92	99	95	98	95	94	92	101,0
Novembre ...	97	92	104	96	97	101	90	97	100	95	103	96	101	104	95	92	103,3
Décembre ...	97	94	104	96	98	94	98	99	101	96	105	95	103	96	93	93	103,8
1956 :																	
Janvier	97	93	107	93	100	93	92	93	101	96	106	92	102	96	94	94	103,4
Février	100	96	111	96	104	97	91	94	101	99	107	93	103	91	93	97	100,9
Mars	100	97	106	98	100	102	91	100	104	106	107	96	106	99	94	100	103,9
Avril	100	95	113	96	104	96	93	99	105	105	110	94	107	96	94	97	104,1
Mai	98	95	106	96	100	99	94	95	104	106	108	95	106	95	95	98	105,4
Juin	97	96	103	95	97	98	91	99	103	104	108	94	106	99	92	89	106,0
Juillet	98	97	106	93	99	93	93	92	103	100	107	95	105	101	92	87	104,8
Août	98	98	105	92	99	89	91	97	101	101	108	88	103	95	91	88	103,1
Septembre ..	97	98	104	92	98	87	90	95	102	98	107	95	104	101	95	92	105,2
Octobre	101	97	109	98	101	104	90	97	103	102	108	94	105	95	96	90	101,7
Novembre ..									104	101	108	97	105	105	96	95	
1955 Janv.-Octobre	96	95	100	95	98	96	93	97	97	91	99	94	99	94	94	92	100,5
1956 Janv.-Octobre	99	96	107	95	100	96	92	96	103	102	108	94	105	97	94	93	103,9

(1) Note méthodologique.

Les indices de quantité sont le résultat de la comparaison entre les quantités importées et exportées des diverses marchandises dans la période de base et la période sous revue, pondérées par leur valeur unitaire moyenne dans la période de base. Ce sont donc des indices à coefficients de pondération fixes (index Laspeyres).

Les indices de la valeur moyenne (unit value), calculés pour suivre les variations du prix moyen des marchandises importées et exportées, sont le résultat de la comparaison entre les valeurs unitaires moyennes des diverses marchandises dans la période de base et la période sous revue, pondérées par leur quantité importée ou exportée dans la période sous revue. Ce sont donc des indices à coefficients de pondération variables (index Paasche).

En vertu de la décision du Ministre des Affaires économiques de choisir l'année 1953 comme base des principaux indices économiques, les indices de quantité et les indices de la valeur moyenne sont calculés depuis janvier 1955, sur la base de la dite année.

A l'occasion de cette modification de la base, on a effectué une révision des postes de marchandises relevés dans le calcul. Tant pour les indices de quantité que pour les indices de la valeur moyenne, les calculs sont, à présent, basés sur des postes représentant, pendant l'année de base 1953, 78 % de la valeur importée totale et 80 % de la valeur exportée totale.

Afin d'assurer la continuité des séries et la comparaison avec des périodes antérieures, tous les indices annuels de 1948 à 1954 et tous les indices mensuels de 1954 ont été recalculés sur la base de l'année 1953 et suivant la liste révisée des postes de marchandises relevés.

Transports

Navigation maritime — Navires de mer entrés.

MOYENNES MENSUELLES ET MOIS	Anvers				Gand				Autres ports			
	chargés		sur lest		chargés		sur lest		chargés		sur lest	
	Nom- bre	Tonnage net (1 000 tonneaux de jauge)	Nom- bre	Tonnage net (1 000 tonneaux de jauge)	Nom- bre	Tonnage net (1 000 tonneaux de jauge)	Nom- bre	Tonnage net (1 000 tonneaux de jauge)	Nom- bre	Tonnage net (1 000 tonneaux de jauge)	Nom- bre	Tonnage net (1 000 tonneaux de jauge)
1938	110	127	41	35
1952	769	1 988	211	370	100	91	57	35	173	247	38	21
1953	824	2 168	260	386	92	83	65	33	202	270	54	28
1954	847	2 286	229	348	83	79	63	40	241	304	50	37
1955	853	2 399	291	430	94	103	90	50	249	330	53	36
1956	978	2 753	321	419	123	142	73	36	279	356	58	35
Janvier	933	2 554	310	430	103	124	105	58	221	316	93	45
Février	886	2 534	283	409	102	108	75	46	211	285	45	36
Mars	1 031	2 731	361	461	125	144	80	38	275	357	63	33
Avril	939	2 648	370	501	93	108	90	38	248	328	61	30
Mai	952	2 691	329	400	108	131	92	47	246	322	59	27
Juin	1 004	2 813	339	431	122	147	69	36	288	348	54	23
Juillet	1 010	2 886	353	481	127	145	74	30	353	480	59	32
Août	1 003	3 005	305	397	128	163	69	30	369	498	65	36
Septembre	979	2 653	280	360	137	162	62	27	290	387	61	46
Octobre	1 011	2 920	316	422	154	181	55	29	285	345	41	36
Novembre	970	2 747	291	349	135	152	50	24	289	310	47	29
Décembre	1 015	2 855	315	386	141	135	56	29	268	292	48	43
1957 :												
Janvier	1 012	2 921	366	366	147	133	60	30	262	319	49	28

TRANSPORTS.

Trafic international des ports de mer. — Déchargements (1 000 tonnes).

MOYENNES MENSUELLES ET MOIS	Anvers			Gand			Autres ports		
	Mer	Canaux et rivières	Chemins de fer	Mer	Canaux et rivières	Chemins de fer	Mer	Canaux et rivières	Chemins de fer
1938	989	382	149	191	170	17	67	86	36
1951	1 273	406	138	133	148	18	36	173	41
1952	1 304	351	72	130	134	5	39	166	35
1953	1 201	391	97	117	118	6	39	202	34
1954	1 276	409	98	113	133	9	40	287	40
1955	1 439	448	113	154	144	59	53	267	48
Octobre	1 540	475	115	189	185	81	47	308	34
Novembre	1 593	377	139	175	129	23	87	271	43
Décembre ...	1 644	421	189	162	112	20	46	223	47
1956 :									
Janvier	1 414	429	167	175	101	23	88	230	50
Février	1 671	268	176	134	53	19	62	40	43
Mars	1 958	326	179	221	103	15	93	239	46
Avril	1 651	478	165	186	159	21	58	340	39
Mai	1 678	438	105	180	157	10	47	322	37
Juin	1 912	494	160	201	163	14	65	374	46
Juillet	2 031	439	87	234	164	13	83	287	34
Août	2 205	491	108	262	178	10	53	354	35
Septembre ...	1 690	452	96	274	165	14	127	367	41
Octobre	2 202	517	92	240	173	9	96	377	40
1955 Janv.-Octobre	1 403	458	103	152	149	67	51	271	49
1956 Janv.-Octobre	1 841	433	133	211	142	15	77	293	41

Trafic international des ports de mer. — Chargements (1 000 tonnes).

MOYENNES MENSUELLES ET MOIS	Anvers			Gand			Autres ports		
	Mer	Canaux et rivières	Chemins de fer	Mer	Canaux et rivières	Chemins de fer	Mer	Canaux et rivières	Chemins de fer
1938	975	368	32	87	127	32	67	37	16
1951	1 173	294	34	83	72	4	33	88	18
1952	986	335	26	78	54	6	32	97	26
1953	1 147	329	25	76	46	4	44	140	25
1954	1 091	314	25	85	62	2	50	212	25
1955	1 234	367	35	118	155	5	54	266	18
Novembre	1 036	409	35	64	131	9	61	172	22
Décembre ...	1 782	338	38	106	97	2	55	275	29
1956 :									
Janvier	1 321	469	73	91	87	12	82	257	25
Février	1 426	337	67	103	65	19	55	85	14
Mars	1 262	304	95	89	63	23	58	161	26
Avril	1 305	517	46	72	119	24	54	262	19
Mai	1 284	440	44	102	95	10	67	311	14
Juin	1 504	593	93	97	108	17	41	224	11
Juillet	1 066	518	35	80	96	27	33	174	14
Août	1 468	698	41	59	91	26	69	226	14
Septembre ...	1 192	627	57	77	109	22	59	247	26
Octobre	1 205	602	54	77	98	27	108	184	22
Novembre	1 189	620	35	70	103	19	28	190	18
1955 Janv.-Nov. ..	1 184	370	35	119	161	5	54	266	17
1956 Janv.-Nov. ..	1 293	521	58	83	94	21	59	211	19

TRANSPORTS.

Société Nationale des Chemins de fer belges – Chiffres totaux.

MOYENNES MENSUELLES ET MOIS	TRAFIC DE VOYAGEURS				TRANSPORT DE MARCHANDISES							
	Nombre de voyageurs (1 000)	Nombre de voya- geurs- km (1 000 000)	Nombre de train- km pro- ductifs (1 000)	Recettes totales (1 000 000)	Wagons complets				Train- km productifs (1 000)	tkm bruts remorqués (1 000 000)	Nombre de wagons chargés (trafic commer., grosses marchand.)	Recettes totales (1 000 000)
					1 000 t	1 000 000 tkm						
						trafic intérieur	import. et export.	transit				
1936-1938	15 996	504	5 035	66	5 584	194	179	92	1 895	1 323	..	122
1951.....	18 722	604	4 371	247	6 008	237	207	108	1 868	1 421	334 313	521
1952.....	18 984	620	4 377	273	5 501	202	209	94	1 744	1 305	300 236	511
1953.....	18 895	627	4 293	285	5 150	171	201	105	1 654	1 252	273 798	478
1954.....	18 944	630	4 412	290	5 104	162	217	90	1 652	1 253	269 257	465
1955.....	19 473	654	4 684	318	5 745	175	261	111	1 780	1 406	293 594	507
Novembre.....	20 594	670	4 672	284	6 224	197	268	129	1 796	1 474	316 570	553
Décembre	21 006	683	4 931	312	6 280	184	287	146	1 943	1 571	317 227	568
1956 :												
Janvier	20 428	660	4 940	324	5 544	161	258	117	1 769	1 365	278 081	492
Février	19 152	596	4 666	271	4 749	143	233	137	1 661	1 273	242 213	474
Mars	21 200	685	5 027	307	6 421	199	293	153	1 979	1 636	324 378	593
Avril	20 952	692	4 810	327	5 804	184	254	108	1 742	1 394	293 071	511
Mai	21 567	721	5 011	324	5 730	184	242	116	1 745	1 403	290 476	498
Juin	19 478	697	5 079	319	6 221	202	274	126	1 883	1 505	314 818	548
Juillet	18 849	747	5 390	404	5 284	168	257	117	1 781	1 392	265 186	473
Août	18 877	718	5 405	383	5 733	176	261	123	1 827	1 412	288 160	505
Septembre	20 017	671	5 053	344	5 607	178	251	115	1 816	1 416	288 489	505
Octobre	* 21 159	* 700	5 290	* 325	6 613	218	280	138	1 962	1 563	333 648	599
Novembre.....	* 21 611	* 713	5 076	* 301	6 275	201	264	137	1 890	1 514	316 360	572
1955 Janv.-Nov. ...	19 294	651	4 661	319	5 696	174	259	108	1 766	1 391	291 445	502
1956 Janv.-Nov. ...	* 20 299	* 600	5 068	* 330	5 816	183	261	126	1 823	1 443	294 080	525

Société Nationale des Chemins de fer vicinaux – Chiffres totaux.

MOYENNES MENSUELLES ET MOIS	Nombre de voyageurs (1 000)					Tonnes transportées		Recettes nettes (1 000 F)				
	Service		Autorails	Autobus		Service		Service		Autorails	Autobus	
	autorails- tracteurs	élec- trique		capitau x forts	de com- plément	autorails- tracteurs	élec- trique	autorails- tracteurs	élec- trique		capital fort	de com- plément
1936-1938	258	13 181	1 710	173	248	336 643	
1952	10	17 766	1 431	1 394	2 663	236 084	8 180	7 240	75 370	7 701	7 010	8 686
1953	—	16 937	1 064	1 608	4 044	186 922	5 895	5 843	71 681	5 527	7 367	13 727
1954	—	16 903	739	1 598	4 616	136 020	3 772	4 159	70 580	3 929	7 503	17 515
1955.....	—	16 317	467	1 753	6 208	125 939	2 878	3 769	67 636	2 146	7 978	24 689
1956.....	—	15 667	279	1 924	* 7 716	112 802	2 193	3 229	64 890	1 109	8 694	31 956
1955 Décembre .	—	16 426	326	1 727	* 6 794	148 686	3 526	4 027	64 437	1 242	7 793	28 273
1956 :												
Janvier	—	17 203	373	1 754	* 8 251	86 297	1 140	2 352	70 023	1 454	7 984	32 868
Février	—	14 919	311	1 814	* 7 475	51 283	616	1 459	57 651	1 116	8 047	28 848
Mars	—	15 777	302	2 052	* 7 292	111 348	1 285	2 755	62 663	1 130	9 152	29 102
Avril	—	15 658	272	1 844	* 7 694	103 745	1 732	2 738	63 897	1 100	8 224	30 153
Mai	—	15 412	289	1 890	* 7 059	100 994	1 020	2 678	63 494	1 156	8 660	29 318
Juin	—	14 988	234	1 893	* 7 311	103 365	1 540	2 974	58 726	950	8 566	28 866
Juillet	—	14 576	257	1 830	* 7 167	94 925	2 440	2 604	66 896	1 275	8 554	32 096
Août	—	14 513	251	1 923	* 7 075	95 040	3 445	2 611	66 903	1 253	8 931	32 108
Septembre .	—	18 270	298	1 949	* 10 139	97 816	1 890	2 585	77 879	1 354	8 700	39 124
Octobre ...	—	15 560	256	2 084	* 7 333	177 541	4 450	5 624	64 011	845	9 354	32 290
Novembre..	—	15 125	243	2 016	* 7 407	198 993	4 751	6 559	60 613	788	9 063	32 513
Décembre .	—	16 006	263	2 041	* 8 391	132 286	2 012	3 813	65 928	886	9 095	36 189

Répartition selon la nature des marchandises. Novembre 1956.

Répartition selon la nature des marchandises. Décembre 1956.

NATURE DES MARCHANDISES	Service autorails-tracteurs		Service électrique		Total		Service autorails-tracteurs		Service électrique		Total		
	Tonnes	tkm (1 000)	Tonnes	tkm (1 000)	Tonnes	tkm (1 000)	Tonnes	tkm (1 000)	Tonnes	tkm (1 000)	Tonnes	tkm (1 000)	
Décembre 1956.						Janvier-Décembre 1956 (moyenne mensuelle).							
Denrées alimentaires	301	3	—	—	301	3	337	3	—	—	337	3	
Betteraves et pulpes	34 073	416	960	11	35 033	427	16 883	206	627	7	17 511	213	
Bois de mines	4 497	90	140	2	4 637	92	7 763	142	12	—	7 775	142	
Combustibles	8 692	92	181	3	8 873	95	8 145	87	158	2	8 303	89	
Produits des carrières	6 860	32	100	1	6 960	34	7 840	46	642	8	8 482	53	
Briques	3 044	10	—	—	3 044	10	3 504	12	15	—	3 519	12	
Matériaux de construction	1 312	8	40	—	1 352	8	2 520	15	200	2	2 720	16	
Terres plastiques et sables	53 442	282	—	—	53 442	282	45 403	238	133	2	45 536	240	
Animaux vivants	—	—	—	—	—	—	1	—	—	—	1	—	
Divers	20 065	177	591	8	20 656	185	20 406	188	406	7	20 812	195	
Total :	132 286	1 110	2 012	25	134 298	1 135	112 802	937	2 193	27	114 996	965	

TRANSPORTS.

Navigation intérieure. — Chiffres totaux.

MOYENNES MENSUELLES ET MOIS	Trafic intérieur (1 000 t)	Importations (1 000 t)	Exportations (1 000 t)	Transit (1 000 t)	Total (1 000 t)	Trafic par des bateaux appartenant à des belges (1) (1 000 t)	Marchandises transportées (1 000 tkm)	Chargements (1 000 t)	Déchargements (1 000 t)
1951	1 570	1 067	758	77	3 471	—	289 534	2 328	2 637
1952	1 427	1 023	769	76	3 296	2 220	282 454	2 196	2 450
1953	1 778	1 162	877	95	3 912	2 680	327 365	2 655	2 941
1954	1 745	1 317	1 062	134	4 258	2 866	342 995	2 807	3 062
1955	1 881	1 370	1 319	167	4 737	3 177	384 783	3 200	3 251
Septembre ...	2 111	1 377	1 409	178	5 074	3 510	405 621	3 519	3 487
Octobre.....	2 129	1 507	1 398	182	5 216	3 523	422 780	3 527	3 636
Novembre....	1 934	1 322	1 130	180	4 567	3 237	368 935	3 064	3 256
Décembre ...	2 038	1 262	1 167	204	4 670	3 344	385 269	3 205	3 299
1956 :									
Janvier	1 886	1 145	1 157	150	4 338	3 017	355 165	3 043	3 031
Février	716	457	442	51	1 666	1 120	106 319	1 159	1 173
Mars	1 978	1 251	1 191	167	4 587	3 125	374 346	3 169	3 229
Avril	1 976	1 389	1 371	172	4 907	3 325	409 647	3 347	3 365
Mai	2 107	1 572	1 345	170	5 195	3 527	422 482	3 452	3 679
Juin	2 054	1 581	1 414	158	5 207	3 537	414 991	3 468	3 635
Juillet	2 005	1 483	1 323	155	4 966	3 431	408 752	3 328	3 488
Août	2 023	1 591	1 362	147	5 123	3 450	410 603	3 385	3 614
Septembre ...	2 125	1 544	1 273	115	5 057	3 398	3 669
1955 Janv.-Août ..	1 795	1 371	1 340	157	4 664	3 063	379 351	3 136	3 168
1956 Janv.-Août ..	1 843	1 309	1 201	146	4 499	3 067	362 788	3 044	3 152

(1) Déjà compris dans la colonne « total ».

Navigation intérieure. Août 1956. Aperçu général.

SPÉCIFICATION	Bateaux chargés (4)					Bateaux vides			Remorqueurs	
	Nombre de voyages	Marchandises		Capacité (t)	Distance parcourue (km)	Nombre de voyages	Capacité (t)	Distance parcourue (km)	Nombre de voyages	Distance parcourue (km)
		t	tkm							
1	2	3	4	5	6	7	8	9	10	11
1. Trafic intérieur.										
a) automoteurs	6 055	1 480 420	156 704 967	1 778 491	576 690	6 977	2 161 359	382 128	4 100	115 594
b) bateaux remorqués	1 675	542 377	37 858 518	610 400	83 030	1 727	655 835	41 566		
c) Total	7 730	2 022 797	194 563 485	2 388 891	659 720	8 704	2 817 194	423 694		
2. Importations (1).										
a) automoteurs	3 904	1 197 832	89 251 445	1 471 000	317 023	1 206	444 264	59 448	549	16 285
b) bateaux remorqués	497	393 107	15 594 052	431 534	20 579	208	144 293	7 773		
c) Total	4 401	1 590 939	104 845 497	1 902 534	337 602	1 414	588 557	67 221		
3. Exportations (1).										
a) automoteurs	3 186	996 302	74 462 970	1 214 046	264 398	1 784	606 452	112 901	559	17 699
b) bateaux remorqués	524	365 504	14 549 339	390 615	23 055	181	163 272	6 395		
c) Total	3 710	1 361 806	89 012 309	1 604 661	287 453	1 965	769 724	119 296		
4. Transit (2).										
a) automoteurs	556	136 583	20 746 197	193 561	83 737	40	11 624	4 731	23	2 898
b) bateaux remorqués	26	10 797	1 436 001	13 712	3 458	13	6 984	1 640		
c) Total	582	147 380	22 182 198	207 273	87 195	53	18 608	6 371		
5. Trafic total.										
a) automoteurs	13 701	3 811 137	341 165 579	4 657 098	1 241 848	10 007	3 223 699	559 208	5 231	152 476
b) bateaux remorqués	2 722	1 311 785	69 437 910	1 446 261	130 122	2 129	970 384	57 374		
c) Total	16 423	5 122 922	410 603 489	6 103 359	1 371 970	12 136	4 194 083	616 582		
Trafic assuré par des bateaux appar- tenant à des belges (3)	11 512	3 449 914	324 007 399	4 131 972	1 083 688	9 119	3 128 470	463 713	4 410	121 435

(1) Importations et exportations : par importations et exportations on entend tout ce qui passe la frontière à l'exception du transit. Les marchandises qui partent de Belgique sur une voie navigable déterminée et reviennent dans le pays par une autre sont également comprises dans les importations et les exportations.

(2) Transit : transit international par bateau d'intérieur sans transbordement.

(3) Compris déjà dans le trafic total.

(4) Bateaux chargés totalement ou partiellement.

TRANSPORTS.

Navigation intérieure. Août 1956. Trafic, chargements et déchargements.

NATURE DES MARCHANDISES	Trafic total (t)		1956				tkm		Chargements (t)		Déchargements (t)	
	1956	1955	Trafic intérieur (t)	Importa- tion (t)	Exporta- tion (t)	Transit (t)	1956	1955	1956	1955	1956	1955
1	2	3	4	5	6	7	8	9	10	11	12	13
Produits alimentaires et agrico- les	327 802	276 072	152 093	57 274	109 407	9 028	25 929 675	22 824 607	261 500	205 666	209 367	198 118
Combustibles solides	1 218 826	1 337 587	660 648	166 669	319 479	72 030	110 792 350	115 604 517	980 127	1 101 541	627 317	752 101
Minerais	366 140	317 631	158 522	27 995	171 700	7 923	31 906 886	30 058 885	330 222	283 681	186 517	194 945
Produits métallurgiques	316 540	304 582	91 905	119 724	92 854	12 057	31 070 358	30 853 973	184 759	191 618	211 629	183 863
Matériaux de construction, bois, verre	359 521	405 331	203 785	52 398	88 273	15 065	37 630 957	41 687 313	292 058	312 162	256 183	272 485
Produits des carrières	1 370 361	1 210 028	391 786	708 062	257 804	12 709	97 506 411	88 537 873	649 590	597 645	1 099 848	973 840
Textiles et cuirs	7 075	19 628	1 990	2 529	2 119	437	536 977	1 523 903	4 109	6 185	4 519	16 606
Produits chimiques	487 382	458 686	186 212	170 148	121 980	9 042	38 684 349	36 155 983	308 192	286 913	356 360	333 974
Graisses et huiles industrielles ..	334 165	360 108	107 482	121 119	105 564	—	19 902 000	19 999 510	213 046	262 780	228 601	200 469
Autres	335 110	349 181	68 374	165 021	92 626	9 089	16 643 526	18 079 437	161 000	176 753	233 395	236 748
Total	5 122 922	5 038 834	2 022 797	1 590 939	1 361 806	147 380	410 603 489	405 326 001	3 384 603	3 424 944	3 613 736	3 363 149

Navigation intérieure. Août 1956. Passage à la frontière.

SPÉCIFICATIONS	A l'entrée				A la sortie				Total général			
	Frontière française		Frontière néerlandaise		Frontière française		Frontière néerlandaise		A l'entrée		A la sortie	
	1956	1955	1956	1955	1956	1955	1956	1955	1956	1955	1956	1955
1	2	3	4	5	6	7	8	9	10	11	12	13

1. — MARCHANDISES (tonnes).

Produits alimentaires et agricoles ..	21 764	29 421	44 538	40 985	26 322	16 373	92 113	61 581	66 302	70 406	118 435	77 954
Combustibles solides	29 458	57 054	209 241	178 992	123 283	107 110	268 226	478 376	238 699	236 046	391 509	585 486
Minerais	20 637	12 460	15 281	21 490	32 031	22 845	147 592	99 841	35 918	33 950	179 623	122 636
Produits métallurgiques	33 372	35 310	98 409	77 654	25 727	23 189	79 184	97 530	131 781	112 964	104 911	120 719
Matériaux de construction, bois, verre	53 171	71 347	14 292	21 822	2 384	1 099	100 954	131 747	67 463	93 169	103 338	132 816
Produits des carrières	10 872	12 539	709 899	599 844	64 400	51 207	206 113	184 981	720 771	612 383	270 513	236 188
Textiles et cuirs	—	192	2 966	13 251	1 150	996	1 406	2 026	2 966	13 443	2 556	3 022
Produits chimiques	21 168	9 961	158 022	161 812	13 442	19 094	117 580	105 618	179 190	171 773	131 022	124 712
Graisses et huiles industrielles	223	1 082	120 896	96 246	4 349	2 678	101 215	156 961	121 119	97 328	105 564	159 639
Divers	15 711	22 232	158 399	150 196	16 054	17 873	85 661	94 560	174 110	172 428	101 715	112 433
Total :	206 376	251 598	1 531 943	1 362 292	309 142	262 464	1 200 044	1 413 221	1 738 319	1 613 890	1 509 186	1 675 685

2. — NOMBRE DE BATEAUX.

Chargés	841	1 047	4 142	3 970	1 258	1 090	3 034	3 453	4 983	5 017	4 292	4 543
Vides	467	124	1 000	1 145	77	225	1 941	1 506	1 467	1 269	2 018	1 731

TRANSPORTS.

Navigation intérieure. Août 1956. Mouvement sur les voies navigables.

BASSINS ET VOIES NAVIGABLES	Longueur (km)	Départs vers des destinations en dehors de la voie		Arrivées en provenance d'autres voies ou de pays étrangers		Trafic à l'intérieur de la voie		Transit (par rapport à la voie)	
		N (1)	t	N (1)	t	N (1)	t	N (1)	t
1	2	3	4	5	6	7	8	9	10
								(2)	(2)
Bassin de l'Escaut Maritime.									
Escaut Maritime I (Gentbrugge-Rupel)	68,4	39	7 818	101	29 161	—	—	1 658	370 748
Escaut Maritime II (Rupel-Frontière)	39,4	3 097	1 025 995	2 035	796 010	—	—	2 472	888 963
Rupel	12,0	296	44 199	177	16 253	—	—	1 787	669 014
Dyle	28,5	—	—	41	9 695	—	—	205	50 785
Nèthe	26,5	1	42	43	6 138	—	—	52	3 453
Durme-Moervaart	44,5	14	1 976	38	5 520	—	—	—	—
Total :	219,3	—	—	—	—	—	—	—	—
Canaux de la Campine.									
Canal Albert	129,6	1 328	500 995	1 497	355 720	92	30 556	4 066	1 295 120
Canal de Lanaye à Maastricht	2,2	—	—	—	—	—	—	1 302	336 365
Canal de Briegden à Neerharen	4,9	—	—	16	3 108	—	—	1 056	400 416
Canal de Maastricht à Bois-le-Duc	43,5	643	191 192	75	18 831	2	300	1 400	447 562
Canal de Bocholt à Herentals	57,4	466	139 308	318	94 321	14	2 341	911	224 074
Canal de Kwaadmechelen à Dessel	15,8	28	646	134	30 217	—	—	165	29 504
Canal de Dessel-Turnhout-Schoten	63,3	17	2 511	321	65 918	—	—	2	384
Canal de Beverlo	14,8	84	23 547	150	49 984	—	—	—	—
Canal de Haccourt à Visé	0,9	—	—	—	—	—	—	79	21 178
Total :	332,4	—	—	—	—	—	—	—	—
Canaux brabançons.									
Canal de Charleroi à Bruxelles	72,7	158	46 273	438	123 448	26	7 813	844	213 679
Canal de Bruxelles au Rupel	31,9	310	110 195	709	342 272	2	35	815	221 339
Canal de Louvain à la Dyle	30,0	15	3 425	190	47 360	—	—	—	—
Total :	134,6	—	—	—	—	—	—	—	—
Meuse et Sambre.									
Meuse	116,2	1 222	428 546	977	401 905	536	95 712	1 446	381 716
Sambre	93,0	521	137 031	634	164 681	364	41 812	476	118 642
Ourthe	11,8	32	5 401	49	11 422	—	—	—	—
Meuse (en aval de Liège)	11,8	135	42 640	48	13 155	114	17 060	—	—
Total :	232,8	—	—	—	—	—	—	—	—
Bassin du Haut Escaut.									
Haut Escaut	90,3	272	63 882	231	53 008	14	3 074	1 214	308 255
Lys	91,5	12	865	224	37 153	7	716	524	101 466
Dendre (et canal de Blaton à Ath)	86,7	172	35 262	256	52 326	14	2 385	11	1 555
Canal de Gand à Terneuzen	17,5	387	129 417	446	192 431	95	17 398	1 345	370 080
Canal de Gand à Bruges	44,6	18	3 013	98	26 167	3	510	1 412	324 437
Canal de dérivation de la Lys	27,5	4	435	46	8 649	—	—	704	130 488
Canal de Roulers à la Lys	16,6	13	2 257	293	55 968	—	—	—	—
Canal de Bossuit à Courtrai	15,4	34	4 941	94	17 932	—	—	24	4 748
Canal de l'Espierres	8,4	—	—	1	175	—	—	44	9 379
Gand	12,2	33	8 192	176	90 890	2	13	2 972	703 688
Total :	410,7	—	—	—	—	—	—	—	—
Centre et Borinage.									
Canal du Centre	30,1	535	137 896	218	55 644	24	4 801	253	62 988
Canal de Mons à Condé	20,2	112	29 235	75	18 573	4	820	121	29 747
Canal de Pommerœul à Antoing	25,2	16	4 336	46	12 755	1	285	597	154 155
Canal de Nimy à Blaton	21,1	6	847	1	250	—	—	480	122 080
Total :	96,6	—	—	—	—	—	—	—	—
Bassin de l'Yser et Côte.									
Yser	41,2	3	386	22	4 107	17	4 941	37	6 300
Canal d'Ypres à l'Yser	15,2	4	294	32	5 818	—	—	—	—
Canal de Plassendale à Dunkerque	39,7	4	298	116	26 433	—	—	111	19 804
Canal de Lo	14,3	1	35	5	835	—	—	2	227
Canal de Bruges à Ostende	20,9	46	10 616	291	97 957	1	530	352	84 299
Canal de Bruges à Zeebrugge	12,0	30	9 554	119	35 982	—	—	—	—
Canal de Bruges à l'Écluse	13,6	—	—	18	4 462	—	—	—	—
Total :	156,9	—	—	—	—	—	—	—	—
Total général :	1 583,3	—	—	—	—	—	—	—	—

(1) Nombre de voyages (bateaux chargés).

(2) Ne peut pas être additionné parce qu'un même bateau est souvent repris dans plusieurs voies navigables. Dès lors, le total général est inférieur au total des données des voies navigables pris séparément.

TRANSPORTS.

Navigation intérieure. Août 1956. Mouvement sur les voies navigables (suite).

BASSINS ET VOIES NAVIGABLES	Trafic total			Total nombre de voyages bateaux vides	Capacité totale (t)		Trafic intérieur (t)	Impor- tations (t)	Expor- tations (t)	Transit sans transbor- dement (t)
	N (1)	t	tkm		Bateaux chargés	Bateaux vides				
	11	12	13		15	16	17	18	19	20
	(2)	(2)		(2)	(2)	(2)	(2)	(2)	(2)	(2)
Bassin de l'Escaut Maritime.										
Escaut Maritime I (Gentbrugge-Rupel)	1 798	407 727	23 329 708	857	537 666	236 743	226 051	95 420	72 058	14 193
Escaut Maritime II (Rupel-Frontière)	7 604	2 710 968	53 204 013	3 966	3 270 074	1 541 080	1 143 458	822 925	728 712	15 873
Rupel	2 260	729 466	3 066 102	820	846 592	313 914	332 202	288 939	108 325	—
Dyle	246	60 480	150 605	203	69 562	58 327	22 070	35 372	3 038	—
Nèthe	96	9 633	149 471	33	11 846	4 332	6 387	3 246	—	—
Durme-Moervaart	52	7 496	73 835	40	10 782	7 827	5 815	1 460	221	—
Total :	—	—	79 973 734	—	—	—	—	—	—	—
Canaux de la Campine.										
Canal Albert	6 983	2 182 391	124 381 084	4 101	2 494 803	1 405 298	1 253 749	395 711	435 996	96 935
Canal de Lanaye à Maastricht	1 302	336 365	672 730	386	406 381	110 812	80 755	104 484	151 126	—
Canal de Briegden à Neerharen	1 072	403 524	2 008 296	458	426 667	147 401	119 006	138 087	139 460	6 971
Canal de Maastricht à Bois-le-Duc	2 120	657 885	6 982 114	1 444	706 245	420 420	170 360	233 326	239 930	14 269
Canal de Bocholt à Herentals	1 709	460 044	14 195 845	1 406	521 683	424 313	299 196	100 860	53 145	6 843
Canal de Kwaadmechelen à Dessel	327	60 367	684 422	313	73 726	88 544	38 981	17 182	4 204	—
Canal de Dessel-Turnhout-Schoten	340	68 813	1 977 407	296	78 146	65 882	35 851	32 862	100	—
Canal de Beverlo	234	73 531	468 696	180	82 204	56 731	63 088	9 491	952	—
Canal de Haccourt à Visé	79	21 178	21 178	58	22 944	16 229	16 106	3 579	1 493	—
Total :	—	—	151 391 772	—	—	—	—	—	—	—
Canaux brabançons.										
Canal de Charleroi à Bruxelles	1 466	391 213	14 193 178	821	495 928	280 711	274 031	76 553	40 387	242
Canal de Bruxelles au Rupel	1 836	673 841	17 914 856	893	783 360	377 056	322 677	251 958	99 206	—
Canal de Louvain à la Dyle	205	50 785	1 358 019	178	59 306	50 598	18 677	29 070	3 038	—
Total :	—	—	33 466 053	—	—	—	—	—	—	—
Meuse et Sambre.										
Meuse	4 181	1 307 879	46 475 171	2 588	1 518 186	890 334	705 498	183 062	335 245	84 074
Sambre	1 995	462 166	18 747 995	1 173	613 386	357 139	264 810	65 758	106 643	24 955
Ourthe	81	16 823	50 469	70	21 656	16 855	13 411	2 081	1 331	—
Meuse (en aval de Liège)	297	72 855	161 852	310	79 858	83 602	54 834	5 031	12 990	—
Total :	—	—	65 435 487	—	—	—	—	—	—	—
Bassin du Haut Escaut.										
Haut Escaut	1 731	428 219	31 269 566	739	550 347	219 001	133 042	114 590	127 057	53 530
Lys	767	140 200	4 191 410	637	197 954	164 971	62 272	54 828	16 743	6 357
Dendre (et canal de Blaton à Ath)	453	91 528	3 213 378	304	118 116	78 813	41 584	27 837	22 107	—
Canal de Gand à Terneuzen	2 273	709 326	9 772 698	1 390	843 159	534 590	86 512	403 166	168 442	51 206
Canal de Gand à Bruges	1 531	354 127	10 834 246	1 277	452 217	380 228	156 166	164 029	25 136	8 796
Canal de dérivation de la Lys	754	139 572	1 948 183	586	194 089	154 593	60 713	56 840	15 662	6 357
Canal de Roulers à la Lys	306	58 225	826 282	344	79 953	91 845	30 290	26 518	1 417	—
Canal de Bossuit à Courtrai	152	27 621	204 402	172	39 323	40 822	18 355	8 448	818	—
Canal de l'Espierres	45	9 554	76 432	32	13 109	9 904	175	174	6 105	3 100
Gand	3 183	802 783	3 012 942	1 836	1 014 807	581 053	267 082	319 272	152 564	63 865
Total :	—	—	65 349 539	—	—	—	—	—	—	—
Centre et Borinage.										
Canal du Centre	1 030	261 329	4 135 084	700	334 771	221 099	170 676	47 639	42 772	242
Canal de Mons à Condé	312	78 375	763 958	323	100 616	104 185	29 861	30 398	18 116	—
Canal de Pommerœul à Antoing	660	171 531	3 157 521	359	214 581	116 316	81 124	47 012	43 153	242
Canal de Nimy à Blaton	487	123 177	2 578 732	270	152 604	78 411	66 621	28 916	27 398	242
Total :	—	—	10 635 295	—	—	—	—	—	—	—
Bassin de l'Yser et Côte.										
Yser	79	15 734	323 568	78	21 708	20 449	10 183	5 351	200	—
Canal d'Ypres à l'Yser	36	6 112	84 181	36	8 758	7 770	2 411	3 501	200	—
Canal de Plassendale à Dunkerque	231	46 535	1 175 470	216	66 042	61 473	13 525	26 432	4 139	2 439
Canal de Lo	8	1 097	5 106	5	1 788	803	870	227	—	—
Canal de Bruges à Ostende	690	193 402	2 258 972	639	235 454	209 331	93 975	87 514	9 474	2 439
Canal de Bruges à Zeebrugge	149	45 536	495 388	157	53 149	55 912	35 463	8 551	1 522	—
Canal de Bruges à l'Écluse	18	4 462	8 924	32	5 613	7 593	1 825	2 637	—	—
Total :	—	—	4 351 609	—	—	—	—	—	—	—
Total général :	16 423	5 122 922	410 603 489	12 136	6 103 359	4 194 083	2 022 797	1 590 939	1 361 806	147 380

(1) Nombre de voyages (bateaux chargés).

(2) Ne peut pas être additionné parce qu'un même bateau est souvent repris dans plusieurs voies navigables. Dès lors, le total général est inférieur au total des données des voies navigables pris séparément.

TRANSPORTS.

Navigation aérienne.

MOYENNES MENSUELLES ET MOIS	Mouvement des aérodromes (1)						Trafic aérien régulier belge SABENA			
	Nombre de vols		Nombre de passagers		Marchandises (2) (t)		Nombre de passagers	Nombre de passagers- km (1 000)	Fret (t)	Total tkm (1 000)
	au départ	à l'arrivée	au départ	à l'arrivée	au départ	à l'arrivée				
1938	899	898	1 338	1 390	64	59	2 843	1 507	43	220
1951	988	967	13 517	13 155	647	667	19 307	23 103	502	3 319
1952	1 139	1 115	14 578	14 398	698	749	21 230	28 676	637	4 156
1953	1 223	1 212	17 944	17 955	805	868	27 353	37 325	790	5 372
1954	1 367	1 367	18 424	18 704	794	902	29 057	40 776	1 020	5 952
1955	1 534	1 535	21 938	22 011	935	1 011	33 398	48 231	1 196	6 990
1956	1 549	1 631	25 946	25 675	1 127	1 175	39 502	56 718	1 334	8 165
Janvier	1 165	1 166	14 879	14 601	778	837	25 255	38 241	1 198	6 150
Février	1 079	1 082	12 615	12 336	664	760	23 239	33 532	1 261	5 768
Mars	1 447	1 447	19 177	20 078	975	1 098	34 373	48 092	1 478	7 567
Avril	1 491	1 479	21 480	22 540	921	1 044	35 838	47 821	1 288	7 126
Mai	1 815	1 815	27 203	28 264	1 058	1 202	41 374	51 782	1 127	7 483
Juin	1 950	1 947	29 932	31 689	1 138	1 294	46 401	65 635	1 395	9 298
Juillet	2 381	2 361	38 580	42 534	1 315	1 556	56 553	83 081	1 267	10 682
Août	2 439	2 422	43 697	40 942	1 596	1 551	56 687	82 712	1 233	10 521
Septembre	1 876	1 889	38 071	34 039	1 467	1 345	53 482	79 832	1 289	10 164
Octobre	1 360	1 369	25 537	23 298	1 186	1 078	38 199	54 190	1 344	7 832
Novembre	1 281	1 280	19 519	8 205	1 158	1 115	30 019	46 470	1 433	7 238
Décembre	1 309	1 313	20 663	19 569	1 269	1 221	32 606	49 228	1 703	8 147
1957 :										
Janvier	1 280	1 281	19 532	19 095	1 043	1 024

(1) Trafic commercial, tous les aérodromes.

(2) Fret + bagages + courrier.

Accidents de roulage.

MOYENNES MENSUELLES ET MOIS	Nombre d'accidents			Nombre de victimes				
	Total	entre 2 usagers de la route	avec dommages matériels importants	Tués sur place		Blessés graves		Blessés légers
				total	dont piétons	total	dont piétons	total
1938	2 623	50	20
1951	6 848	5 699	1 050	66	22	393	109	1 893
1952	7 727	6 274	1 128	62	19	436	115	2 145
1953	8 484	6 666	1 193	59	15	508	117	2 564
1954	9 455	7 357	1 321	68	22	594	139	3 040
1955	10 437	8 070	2 612	69	19	807	177	3 389
1956 :								
Janvier	10 454	8 017	2 777	73	27	735	192	2 921
Février	8 078	6 317	2 173	27	10	288	99	1 528
Mars	9 874	7 454	2 556	61	14	696	173	2 849
Avril	9 767	7 528	2 367	70	20	744	162	3 278
Mai	11 110	8 546	2 441	72	25	923	188	4 032
Juin	11 383	8 733	2 797	89	20	968	177	4 246
Juillet	12 126	9 230	3 039	98	25	1 164	207	4 852
Août	11 717	8 999	2 832	75	16	1 001	192	4 485
Septembre	12 034	9 182	2 921	94	22	1 033	203	4 653
Octobre*	12 169	92	31	959	217	4 231
Novembre*	11 255	86	24	926	195	3 668
Décembre*	10 078	66	23	772	200	2 931
1957 :								
Janvier	9 227	61	20	634	191	2 772
1955 Janvier-Septembre	10 006	7 707	2 480	63	17	781	163	3 268
1956 Janvier-Septembre	10 727	8 223	2 656	73	20	839	177	3 649

TRANSPORTS.

Tourisme et hôtellerie : nombre de nuitées.

MOYENNES MENSUELLES ET MOIS	Littoral	Villes d'art	Ardennes et Meuse	Autres communes tourist.	Total	Pays de résidence habituelle (1)					
						Belgique	France	Pays- Bas	Grande- Bretagne	Allemagne occident.	E.U.A.
1951	335 003	126 179	52 323	24 191	537 696	401 742	26 827	22 962	34 272	4 994	10 133
1952	426 880	136 014	75 473	31 365	669 733	516 411	30 427	25 172	37 366	8 206	14 496
1953	483 065	151 742	89 419	36 917	761 143	577 158	41 442	27 985	44 548	13 961	15 754
1954	558 399	175 040	105 815	71 746	911 000	692 115	49 854	31 152	57 063	18 572	16 564
1955	627 671	185 774	122 816	82 569	1 018 830	766 322	59 524	32 941	67 641	22 424	18 812
Septembre*	443 073	211 880	102 497	78 208	835 658	540 196	60 981	33 432	93 587	25 779	21 591
Octobre*	86 918	168 274	62 801	67 110	385 103	243 079	24 575	20 873	18 859	20 284	15 302
Novembre*	77 367	146 351	49 674	57 453	330 845	215 986	22 307	17 761	11 398	13 541	13 044
Décembre*	83 604	145 731	41 268	48 865	319 468	208 831	23 304	21 835	8 982	12 124	11 398
1956 :											
Janvier*	58 543	134 647	35 878	47 686	276 754	177 118	17 452	17 380	9 829	13 254	9 620
Février*	57 681	118 797	31 589	45 863	253 930	168 400	13 132	14 401	8 769	11 195	7 761
Mars*	135 712	161 231	45 771	53 100	395 814	255 651	26 807	21 033	22 958	19 063	11 244
Avril*	345 672	188 174	67 500	69 624	670 970	477 359	43 332	24 998	40 162	22 558	18 308
Mai*	308 032	226 172	108 451	84 606	727 261	469 754	48 661	34 556	57 705	29 613	24 951
Juin*	740 943	203 094	128 484	87 639	1 160 160	877 202	40 709	36 301	94 025	24 305	27 629
Juillet*	2 522 823	265 827	405 552	176 089	3 370 291	2 818 920	103 984	81 198	200 942	38 339	36 496
Août*	2 711 919	289 569	417 562	193 541	3 612 591	2 833 054	226 641	91 319	277 441	44 032	33 419
Septembre*	419 686	218 466	99 829	77 176	815 157	507 260	72 178	34 284	91 937	26 807	22 842
1955 Janvier-Septembre*	732 994	197 766	144 835	90 747	1 166 341	882 993	59 918	37 080	85 668	24 693	20 658
1956 Janvier-Septembre*	811 223	200 664	148 957	92 814	1 253 657	953 857	65 877	39 497	89 307	25 463	21 363

(1) Ces chiffres sont déjà compris dans la colonne « total ».

TRANSPORTS.

Statistique des véhicules à moteur neufs, mis en circulation, d'après le pays d'origine et d'après la marque.
Novembre, décembre et l'année 1956.

PAYS D'ORIGINE ET MARQUES	Voitures pour personnes			Autobus et autocars			Véhicules pour le transport de marchandises			Tracteurs			Tracteurs agricoles			Total		
	Nov.	Déc.	Année 1956	Nov.	Déc.	Année 1956	Nov.	Déc.	Année 1956	Nov.	Déc.	Année 1956	Nov.	Déc.	Année 1956	Nov.	Déc.	Année 1956
Allemagne occidentale.																		
B.M.W.	5	2	40	—	—	—	—	—	—	—	—	—	—	—	—	5	2	40
Borgward-Hansa	79	48	1 464	—	—	1	12	10	168	—	—	—	—	—	—	91	58	1 633
Bussing	—	—	—	2	—	63	—	2	18	2	1	8	—	—	—	4	3	89
D.K.W.	68	75	1 676	—	—	—	12	15	276	—	—	—	—	—	—	80	90	1 952
Faun	—	—	—	—	—	—	1	4	19	1	1	8	—	—	—	2	5	27
Ford Taunus	191	129	3 879	—	—	4	90	94	1 304	—	—	—	—	—	—	281	223	5 187
Goliath	10	12	313	—	1	6	6	9	160	—	—	—	—	—	—	16	22	479
Gutbrod	—	—	—	—	—	—	—	—	—	—	1	2	—	—	—	—	1	2
Hanomag	—	—	—	—	—	—	9	9	120	12	11	208	7	11	146	28	31	474
Henschel	—	—	—	—	—	2	8	5	157	1	3	19	—	—	—	9	8	178
Herman (Lanz)	—	—	—	—	—	—	—	—	—	3	4	51	—	2	37	3	6	88
Isard	11	21	281	—	—	—	—	—	—	—	—	—	—	—	—	11	21	281
Karmann	17	6	87	—	—	—	—	—	—	—	—	—	—	—	—	17	8	87
Krupp	—	—	—	—	1	1	4	7	50	1	1	22	—	—	—	5	9	73
Lanz-Bulldog	—	—	—	—	—	—	—	—	—	3	3	67	12	9	250	15	12	317
Lloyd	17	21	500	—	—	—	7	1	57	—	—	—	—	—	—	24	22	557
Magirus-Deutz	—	—	—	—	—	1	10	4	97	—	—	7	—	—	—	10	4	105
M.A.N.	—	—	—	—	—	—	11	9	111	4	14	137	7	9	87	22	32	335
Mercedès	199	216	3 232	—	2	45	19	62	400	1	7	91	—	—	3	219	287	3 771
Opel	680	534	4 030	—	—	—	61	45	1 119	—	—	—	—	—	—	741	579	15 149
Ostner	—	—	—	—	—	—	—	—	1	—	—	—	—	—	—	—	—	1
Porsche	10	5	131	—	—	—	—	—	—	9	8	31	1	1	16	20	14	178
Tempo	—	1	1	—	—	—	16	12	323	—	—	—	—	—	—	16	13	324
Volkswagen	644	542	12 571	—	—	1	190	137	2 158	—	—	—	—	—	—	834	679	14 730
Autres marques	—	—	4	—	—	—	1	1	6	69	56	785	44	43	781	114	100	1 576
Total :	1 931	1 614	38 209	2	4	124	457	426	6 544	106	110	1 436	71	75	1 320	2 567	2 229	47 633
Allemagne orientale.																		
E.M.W.	25	14	390	—	—	—	—	—	1	—	—	—	—	—	—	25	14	391
I.F.A.	6	6	198	—	—	—	6	3	81	—	—	1	—	—	—	12	9	280
Moskvitch	—	—	61	—	—	—	—	1	24	—	—	—	—	—	—	—	1	85
Total :	31	20	649	—	—	—	6	4	106	—	—	1	—	—	—	37	24	756
Autriche.																		
Steyr	—	—	—	—	—	—	2	6	126	7	9	74	5	1	51	14	16	251
Belgique.																		
Brossel	—	—	—	1	11	277	—	—	10	—	—	—	—	—	—	1	11	287
F.N.	—	—	—	—	—	—	1	2	17	1	—	13	—	—	—	2	2	30
Miesse	—	—	—	3	1	38	—	—	3	1	1	10	—	—	—	4	2	51
Minerva	—	1	8	—	—	—	3	—	9	—	—	—	—	—	—	3	1	17
Total :	—	1	8	4	12	315	4	2	39	2	1	23	—	—	—	10	16	385
France.																		
Berliet	—	—	—	—	—	1	2	1	25	2	—	12	—	—	—	4	1	38
Chausson	—	—	—	—	—	—	—	—	—	—	—	—	—	—	—	—	—	—
Citroën	220	240	3 426	—	1	1	83	85	1 174	—	—	—	—	—	—	303	326	4 601
Comète	1	—	9	—	—	—	—	—	—	—	—	—	—	—	—	1	—	9
Delahaye	—	—	—	—	—	—	—	—	—	—	—	—	—	—	—	—	—	—
Facel-Vega	1	1	7	—	—	—	—	—	—	—	—	—	—	—	—	1	1	7
Panhard	22	9	351	—	—	—	—	—	—	—	—	—	—	—	—	22	9	351
Peugeot	207	175	3 004	—	—	—	15	20	339	—	—	—	—	—	—	222	195	3 343
Régence	—	—	86	—	—	—	—	—	—	—	—	—	—	—	—	—	—	86
Renault	189	123	5 520	1	—	12	66	46	903	—	—	2	—	—	1	256	169	6 438
Renault Dauphine	153	152	760	—	—	—	6	3	9	—	—	—	—	—	—	159	155	769
Renault Frégate	36	27	1 454	—	—	—	—	—	1	—	—	—	—	—	—	36	27	1 455
Renault Prairie	—	—	12	—	—	—	—	—	8	—	—	—	—	—	—	—	—	20
Saurer	—	—	—	—	—	2	—	—	3	—	—	2	—	—	—	—	—	7
Simca	228	128	2 445	—	—	—	2	5	61	—	—	—	—	—	—	230	133	2 506
Trianon	—	—	24	—	—	—	—	—	—	—	—	—	—	—	—	—	—	24
Unic	—	—	—	—	—	—	1	—	23	—	—	4	—	—	—	1	—	27
Vedette	—	—	8	—	—	—	—	—	—	—	—	—	—	—	—	—	—	8
Versailles	30	71	1 910	—	—	—	—	—	—	—	—	—	—	—	—	30	71	1 910
Autres marques	—	—	2	—	—	1	2	1	26	1	—	9	—	—	—	3	1	38
Total :	1 087	926	19 018	1	1	17	177	161	2 572	3	—	29	—	—	1	1 268	1 088	21 637

TRANSPORTS.

Statistique des véhicules à moteur neufs, mis en circulation, d'après le pays d'origine et d'après la marque (suite).

PAYS D'ORIGINE ET MARQUES	Voitures pour personnes			Autobus et autocars			Véhicules pour le transport de marchandises			Tracteurs			Tracteurs agricoles			Total		
	Nov.	Déc.	Année 1956	Nov.	Déc.	Année 1956	Nov.	Déc.	Année 1956	Nov.	Déc.	Année 1956	Nov.	Déc.	Année 1956	Nov.	Déc.	Année 1956
Italie.																		
Abarth	—	—	1	—	—	—	—	—	—	—	—	—	—	—	—	—	—	1
Alfa-Romeo	5	7	101	—	1	1	2	—	21	—	—	—	—	—	—	7	8	123
Ferrari	—	—	2	—	—	—	—	—	—	—	—	—	—	—	—	—	—	2
Fiat	261	179	3 337	—	—	3	2	—	25	—	—	5	—	—	5	263	179	3 375
Lancia	1	2	23	—	—	—	—	—	—	—	—	—	—	—	—	1	2	23
Maserati	—	—	1	—	—	—	—	—	—	—	—	—	—	—	—	—	—	1
Moretti	—	—	1	—	—	—	—	—	—	—	—	—	—	—	—	—	—	1
O.M.	—	—	—	—	—	—	—	1	1	—	—	—	—	—	—	—	1	1
Autres marques	—	—	1	—	—	—	—	—	—	—	—	6	—	—	5	—	—	12
<i>Total :</i>	267	183	3 467	—	1	4	4	1	47	—	—	11	—	—	10	271	190	3 539
Pays-Bas.																		
D.A.F.	—	—	—	3	1	19	14	16	217	1	2	13	—	—	—	18	19	249
Royaume-Uni.																		
A.C.	—	—	1	—	—	—	—	—	—	—	—	—	—	—	—	—	—	1
A.E.C.	—	—	—	1	4	29	4	—	16	1	2	11	—	—	—	6	6	56
Albion	—	—	1	—	—	—	—	2	4	—	—	—	—	—	—	—	2	5
Armstrong-Siddeley	—	—	28	—	—	—	—	—	—	—	—	—	—	—	—	—	—	28
Aston Martin	1	—	3	—	—	—	—	—	—	—	—	—	—	—	—	1	—	3
Austin	19	28	717	—	—	2	12	16	250	—	—	1	—	—	—	31	44	970
Austin-Healy	—	—	4	—	—	—	—	—	—	—	—	—	—	—	—	—	—	4
Bedford	—	—	2	—	—	6	65	55	867	—	3	18	—	—	—	65	58	893
Bentley	—	1	5	—	—	—	—	—	—	—	—	—	—	—	—	—	1	5
Bristol	—	—	2	—	—	—	—	—	—	—	—	—	—	—	—	—	—	2
Commer	—	—	—	—	—	1	3	6	132	—	—	1	—	—	—	3	6	134
Daimler	—	1	3	—	—	3	—	—	—	—	—	—	—	—	—	—	1	6
Fergusson	—	—	—	—	—	—	—	—	—	39	39	492	12	13	243	51	52	735
Ford Anglia	96	89	2 285	—	—	—	—	—	1	—	—	—	—	—	—	96	89	2 286
Ford Consul	127	91	2 121	—	—	—	—	—	1	—	—	—	—	—	—	127	91	2 122
Ford Prefect	67	41	1 517	—	—	—	—	—	—	—	—	—	—	—	—	67	41	1 517
Ford Thames	—	—	—	—	—	—	47	18	433	—	—	—	—	—	—	47	18	433
Ford Zephyr-Six	44	50	671	—	—	—	—	—	—	—	—	—	—	—	—	44	50	671
Guy	—	—	—	—	2	24	—	—	3	—	—	—	—	—	—	—	2	27
Hillman	25	19	630	—	—	—	—	—	29	—	—	—	—	—	—	25	19	659
Humber	4	—	33	—	—	—	—	—	1	—	—	—	—	—	—	4	—	34
Jaguar	14	5	160	—	—	—	—	—	1	—	—	—	—	—	—	14	5	161
Karrier	—	—	—	—	—	—	3	—	51	—	—	—	—	—	—	3	—	51
Lagonda	—	—	—	—	—	—	—	—	—	—	—	—	—	—	—	—	—	—
Landrover	—	—	—	—	—	—	—	—	—	—	—	—	—	—	—	—	—	—
Leyland	—	—	—	—	2	9	—	—	8	—	—	—	—	—	—	—	2	17
Mac-Cormick	—	—	—	—	—	—	—	—	—	2	2	18	—	1	12	2	3	30
M.G.	9	11	287	—	—	—	—	—	—	—	—	—	—	—	—	9	11	287
Morris	32	36	907	—	—	—	15	16	213	—	—	—	—	—	—	47	52	1 120
Popular	—	—	2	—	—	—	—	—	—	—	—	—	—	—	—	—	—	2
Riley	—	—	10	—	—	—	—	—	—	—	—	—	—	—	—	—	—	10
Rolls-Royce	—	—	4	—	—	—	—	—	—	—	—	—	—	—	—	—	—	4
Rover	1	4	72	—	—	—	1	1	33	—	—	—	—	—	—	2	5	105
Seddon	—	—	—	—	—	1	1	1	19	—	1	2	—	—	—	1	2	22
Sentinelle	—	—	8	—	—	—	—	—	—	—	—	—	—	—	—	—	—	8
Singer	—	2	10	—	—	—	—	—	—	—	—	—	—	—	—	—	2	10
Standard-Vanguard	35	25	599	—	—	—	—	1	51	—	—	—	—	—	—	35	26	650
Sunbeam	—	1	64	—	—	—	—	—	—	—	—	—	—	—	—	—	1	64
Swallow-Doretti	—	—	—	—	—	—	—	—	—	—	—	—	—	—	—	—	—	—
Thornycroft	—	—	—	—	—	—	—	—	6	—	—	—	—	—	—	—	—	6
Triumph	2	4	110	—	—	—	—	—	—	—	—	—	—	—	—	2	4	110
Vauxhall	117	82	2 213	—	—	—	1	—	2	—	—	—	—	—	—	118	82	2 215
Wolseley	8	4	79	—	—	—	—	—	—	—	—	—	—	—	—	8	4	79
Autres marques	—	—	1	—	—	1	—	—	12	14	20	295	13	10	183	27	30	492
<i>Total :</i>	601	494	12 549	1	8	76	152	116	2 133	56	67	838	25	24	438	835	709	16 034

TRANSPORTS.

Statistique des véhicules à moteur neufs, mis en circulation, d'après le pays d'origine et d'après la marque (suite).

PAYS D'ORIGINE ET MARQUES	Voitures pour personnes			Autobus et autocars			Véhicules pour le transport de marchandises			Tracteurs			Tracteurs agricoles			Total		
	Nov.	Déc.	Année 1956	Nov.	Déc.	Année 1956	Nov.	Déc.	Année 1956	Nov.	Déc.	Année 1956	Nov.	Déc.	Année 1956	Nov.	Déc.	Année 1956
Suède.																		
Bolinder	—	—	—	—	—	—	—	—	—	—	—	—	—	—	—	—	—	—
S.A.A.B.	—	—	1	—	—	—	—	—	—	—	—	—	—	—	—	—	—	1
Scania-Vabis	—	—	—	—	1	20	19 ⁵ ₄	22	274	2	5	57	—	—	—	21	28	351
Volvo	19	21	429	1	1	71	37	47	734	3	7	60	1	2	7	61	78	1 301
Total :	19	21	430	1	2	91	56	69	1 008	5	12	117	1	2	7	82	106	1 653
Tchécoslovaquie.																		
Skoda	41	39	758	—	—	—	—	1	7	—	—	1	—	—	—	41	40	766
U.S.A.																		
Auto-carro	—	—	—	—	—	—	—	—	—	—	—	1	—	—	—	—	—	1
Buick	8	12	319	—	—	—	—	—	—	—	—	—	—	—	—	8	12	319
Cadillac	4	4	161	—	—	—	—	—	—	—	—	—	—	—	—	4	4	161
Chevrolet	206	181	3 233	1	—	11	75	72	1 140	—	—	13	—	—	—	282	253	4 397
Chrysler	14	14	143	—	—	—	—	—	2	—	—	—	—	—	—	14	14	145
De Soto	38	23	364	—	—	—	6	2	78	—	—	—	—	—	—	44	25	442
Diamond	—	—	—	—	—	—	—	—	2	—	—	—	—	—	—	—	—	2
Dodge	25	22	421	—	—	1	8	10	234	—	—	—	—	—	—	33	32	656
Fargo	—	—	—	—	—	1	3	3	74	—	—	3	—	—	—	3	3	78
Federal	—	—	—	—	—	—	—	—	—	1	1	—	—	—	—	—	1	1
Ford	216	140	2 215	—	—	2	50	67	885	1	1	27	—	1	7	267	209	3 136
Ford Thunderbird	—	—	39	—	—	—	—	—	—	—	—	—	—	—	—	—	—	39
Ford Victoria	6	6	137	—	—	—	—	—	—	—	—	—	—	—	—	6	6	137
Fordson	—	—	2	—	—	—	—	1	3	24	14	182	3	5	48	27	20	235
G.M.C.	—	—	—	—	—	2	15	14	131	1	—	5	—	—	—	16	14	138
Hudson	2	—	28	—	—	—	—	—	—	—	—	—	—	—	—	2	—	28
International	—	—	—	—	—	—	8	7	128	7	8	116	6	8	89	21	23	333
Jeep-Ford	—	—	1	—	—	—	—	—	—	—	—	—	—	—	—	—	—	1
Lincoln	3	1	53	—	—	—	—	—	—	—	—	—	—	—	—	3	1	53
Mack	—	—	—	—	—	—	—	1	14	—	—	2	—	—	—	—	1	16
Mercury	14	8	222	—	—	—	1	2	53	—	—	2	—	—	—	15	10	277
Metropolitan	—	1	1	—	—	—	—	—	—	—	—	—	—	—	—	—	1	1
Nash	8	2	86	—	—	—	—	—	1	—	—	—	—	—	—	8	2	87
O.D.C.	—	—	1	—	—	—	—	—	—	—	—	—	—	—	—	—	—	1
Oldsmobile	8	8	203	—	—	—	—	—	—	—	—	—	—	—	—	8	8	203
Packard	2	2	25	—	—	—	—	—	—	—	—	—	—	—	—	2	2	25
Plymouth	37	49	808	—	—	—	—	—	1	—	—	—	—	—	—	37	49	809
Pontiac	9	13	241	—	—	—	—	—	—	—	—	—	—	—	—	9	13	241
Réo	—	—	—	—	—	—	—	—	2	—	—	1	—	—	—	—	—	3
Studebaker	72	40	1 016	—	—	—	7	8	204	—	—	—	—	—	—	79	48	1 220
White	—	—	—	—	—	—	—	—	5	—	—	11	—	—	—	—	—	16
Willys-Overland	9	5	114	—	—	—	—	3	16	—	—	—	—	—	—	9	8	130
Autres marques	—	—	—	—	—	—	—	—	—	6	3	67	5	2	50	11	5	117
Total :	681	531	9 833	1	—	17	173	190	2 973	39	27	431	14	16	194	908	764	13 448
Autres nationalités ou marques dont la nationalité est inconnue																		
	—	—	3	—	—	3	17	38	504	6	7	110	4	1	41	27	46	661
Total général :	4 658	3 834	84 924	13	29	666	1 062	1 030	16 276	225	235	3 084	120	119	2 062	6 078	5 247	107 012

TRANSPORTS.

Statistique des véhicules à moteur neufs, mis en circulation, d'après la résidence du déclarant.

PAYS D'ORIGINE ET MARQUES	Voitures pour personnes			Autobus et autocars			Véhicules pour le transport de marchandises			Tracteurs			Tracteurs agricoles			Total		
	Nov.	Déc.	Année 1956	Nov.	Déc.	Année 1956	Nov.	Déc.	Année 1956	Nov.	Déc.	Année 1956	Nov.	Déc.	Année 1956	Nov.	Déc.	Année 1956
Province de :																		
Anvers	547	398	11 571	2	1	80	193	167	2 635	14	23	265	6	4	90	767	593	14 641
Brabant	1 389	1 086	24 909	—	15	364	257	291	4 591	25	22	417	17	16	360	1 688	1 430	30 641
Flandre occidentale	431	341	7 092	3	2	61	93	107	1 535	30	35	422	15	21	323	577	506	9 483
Flandre orientale	494	414	8 832	2	3	31	149	135	2 168	22	24	318	12	11	221	679	537	11 573
Hainaut	577	456	9 770	2	2	25	121	96	1 612	42	38	439	27	19	355	769	611	12 251
Liège	551	531	10 171	2	4	44	116	127	1 830	31	37	485	23	20	310	723	719	12 840
Limbourg	180	121	3 318	2	2	33	48	51	871	21	18	167	10	12	153	261	204	4 547
Luxembourg	127	82	1 952	—	—	13	30	24	344	17	22	271	4	8	90	178	136	2 670
Namur	178	183	3 299	—	—	12	45	32	621	23	16	250	6	8	155	252	239	4 337
Le Royaume :	4 474	3 612	30 914	13	29	666	1 062	1 030	16 257	225	235	3 034	120	119	2 062	5 894	5 025	102 933
Congo belge	160	183	3 556	—	—	—	—	—	18	—	—	—	—	—	—	160	183	3 574
Autres pays	24	39	454	—	—	—	—	—	1	—	—	—	—	—	—	24	39	455
Total général :	4 658	3 834	34 924	13	29	666	1 062	1 030	16 276	225	235	3 034	120	119	2 062	6 078	5 247	107 312

TRANSPORTS.

Mouvement des aéroports belges. Janvier 1957.

AÉRODROMES	Trafic belge							Trafic étranger							Trafic total						
	Nombre de vols	Passagers	Fret	Bagages	Courrier	Sièges utilisés	Capacité utilisée	Nombre de vols	Passagers	Fret	Bagages	Courrier	Sièges utilisés	Capacité utilisée	Nombre de vols	Passagers	Fret	Bagages	Courrier	Sièges utilisés	Capacité utilisée
kg	kg	kg	kg	kg	%	%	kg	kg	kg	kg	kg	%	%	kg	kg	kg	kg	kg	%	%	

TRAFIC RÉGULIER.

A l'arrivée.

Melsbroeck	851	11 095	433 247	158 745	73 472	35	27	265	5 909	94 240	95 304	51 173	46	41	1 116	17 004	527 487	254 049	124 645	38	30
Autres	50	959	12 080	9 281	1 690	57	26	27	74	28 503	1 012	—	16	26	77	1 033	40 583	10 293	1 690	48	26
Total :	901	12 054	445 327	168 026	75 162	36	27	292	5 983	122 743	96 316	51 173	45	40	1 193	18 037	568 070	264 342	126 335	39	30

Au départ.

Melsbroeck	854	11 851	382 108	182 268	92 460	37	27	266	5 771	92 416	88 946	42 334	44	38	1 120	17 622	474 524	271 214	134 794	39	30
Autres	49	887	12 305	8 579	1 788	53	24	27	50	68 076	651	—	11	56	76	937	80 381	9 230	1 788	44	33
Total :	903	12 738	394 413	190 847	94 248	38	27	293	5 821	160 492	89 597	42 334	43	39	1 196	18 559	554 905	280 444	136 582	39	30

TRAFIC SPÉCIAL (1).

A l'arrivée.

Melsbroeck	13	100	8 283	1 412	—	20	31	29	720	15 484	12 307	4 518	46	32	42	820	23 767	13 719	4 518	40	32
Autres	1	—	2 760	—	—	—	100	2	3	—	45	—	9	4	3	3	2 760	45	—	5	32
Total :	14	100	11 043	1 412	—	19	35	31	723	15 484	12 352	4 518	46	32	45	823	26 527	13 764	4 518	39	32

Au départ.

Melsbroeck	13	98	9 892	1 433	36	22	37	25	423	11 478	7 350	2 712	33	26	38	521	21 370	8 783	2 748	30	28
Autres	1	—	384	—	—	—	15	3	28	—	374	—	33	15	4	28	384	374	—	25	15
Total :	14	98	10 276	1 433	36	21	36	28	451	11 478	7 724	2 712	33	25	42	549	21 754	9 157	2 748	30	27

TRAFIC À LA DEMANDE — TAXIS AÉRIENS.

A l'arrivée.

Melsbroeck	9	79	—	1 617	—	48	54	13	39	13 000	1 022	264	9	44	22	118	13 000	2 639	264	20	44
Autres	3	8	—	—	—	80	32	18	109	1 534	2 819	—	27	25	21	117	1 534	2 819	—	29	26
Total :	12	87	—	1 617	—	49	44	31	148	14 534	3 841	264	18	34	43	235	14 534	5 458	264	24	35

Au départ.

Melsbroeck	8	151	1 406	3 793	—	93	100	14	120	10 360	2 376	492	23	46	22	271	11 766	6 169	492	40	60
Autres	3	9	—	—	—	90	36	17	144	14 725	4 440	—	39	64	20	153	14 725	4 440	—	40	63
Total :	11	160	1 406	3 793	—	93	95	31	264	25 085	6 816	492	30	55	42	424	26 491	10 609	492	40	61

TRAFIC COMMERCIAL — TOTAL.

A l'arrivée.

Melsbroeck	873	11 274	441 530	161 774	73 472	35	27	307	6 668	122 724	108 633	55 955	45	40	1 180	17 942	564 254	270 407	129 427	38	30
Autres	54	967	14 840	9 281	1 690	56	26	47	186	30 037	3 876	—	21	25	101	1 153	44 877	13 157	1 690	44	26
Total :	927	12 241	456 370	171 055	75 162	36	27	354	6 854	152 761	112 509	55 955	44	39	1 281	19 095	609 131	283 564	131 117	38	30

Au départ.

Melsbroeck	875	12 100	393 406	187 494	92 496	37	28	305	6 314	114 254	98 672	45 538	42	37	1 180	18 414	507 660	286 166	138 034	39	30
Autres	53	896	12 689	8 579	1 788	52	24	47	222	82 801	5 465	—	24	54	100	1 118	95 490	14 044	1 788	42	35
Total :	928	12 996	406 095	196 073	94 284	38	27	352	6 536	197 055	104 137	45 538	40	38	1 280	19 532	603 150	300 210	139 822	39	30

MOUVEMENT DE TRANSIT (2).

	Trafic régulier				Trafic spécial				Trafic à la demande				Trafic total			
	Passa- gers	Fret	Ba- gages	Cour- rier	Passa- gers	Fret	Ba- gages	Cour- rier	Passa- gers	Fret	Ba- gages	Cour- rier	Passa- gers	Fret	Ba- gages	Cour- rier
Melsbroeck.	2 591	59 094	49 834	37 361	555	14 234	9 683	3 559	26	8 521	500	264	3 172	81 849	60 017	41 184
Autres ...	626	12 072	6 254	1 571	—	384	—	—	23	—	640	—	649	12 456	6 894	1 571
Total :	3 217	71 166	56 088	38 932	555	14 618	9 683	3 559	49	8 521	1 140	264	3 821	94 305	66 911	42 755

(1) Vols effectués par des compagnies exploitant des lignes régulières, mais en dehors des horaires prévus.

(2) Les données relatives au mouvement de transit sont aussi comprises dans le trafic à l'arrivée et au départ.

Statistiques sociales et prix

Indices des prix de détail d'après la nature des produits (Base 1953 = 100).

NATURE DES PRODUITS	1955					1956															1957	
	Sept.	Oct.	Nov.	Déc.	Moyenne mensuelle	Janv.	Févr.	Mars	Avril	Mai	Juin	Juill.	Août	Sept.	Oct.	Nov.	Déc.	Moyenne mensuelle	Janv.	Févr.		
Produits alimentaires.																						
1. Pain	100	100	100	100	100	100	100	100	100	100	100	100	100	100	100	100	100	100	100	100		
2. Petits pains	122	122	122	122	110	122	122	122	122	122	122	122	123	123	123	123	123	122	123	123		
3. Biscottes	101	101	101	101	101	102	105	106	106	106	106	107	107	107	107	107	107	106	107	107		
4. Macaroni	100	100	100	100	100	100	100	100	100	101	105	105	105	105	105	105	105	103	105	105		
5. Riz	81	81	81	81	82	81	81	80	80	80	79	79	79	79	79	78	78	79	78	78		
6. Entrecôte.....	103	102	102	102	101	102	103	103	105	109	111	112	113	113	112	111	111	109	111	112		
7. Bouilli	96	97	97	97	96	98	99	100	101	103	103	104	105	105	105	104	104	103	105	106		
8. Viande à étuver	101	101	101	101	101	102	102	102	103	105	106	107	107	108	109	107	108	106	108	108		
9. Côtes de porc	108	103	102	101	104	101	101	101	102	102	102	104	110	109	107	102	106	104	107	107		
10. Lard	105	104	104	103	107	102	103	105	104	103	102	102	104	106	107	104	111	104	110	109		
11. Blanquette de veau.	99	100	101	103	100	105	106	106	106	107	106	106	107	107	107	107	107	106	109	113		
12. Jambon	104	102	102	101	101	101	101	101	101	102	102	103	103	103	103	102	102	102	103	103		
13. Filet d'Anvers.....	103	102	102	102	102	103	102	103	103	104	106	108	109	110	110	109	110	106	110	110		
14. Saumon	114	114	114	114	112	114	114	114	115	115	115	116	115	116	116	118	121	116	123	124		
15. Sardines	101	101	101	101	101	101	101	101	101	101	101	101	101	102	102	102	102	101	103	103		
16. Graisse de bœuf	93	93	93	93	94	93	93	93	93	93	93	92	93	93	93	93	98	93	99	99		
17. Margarine	98	98	98	98	98	98	98	98	98	102	102	102	102	102	102	102	102	101	102	102		
18. Huile	86	86	86	86	87	87	89	93	95	98	100	100	100	98	98	98	104	97	109	110		
19. Lait stérilisé	96	98	99	99	96	99	99	99	95	95	95	95	95	96	101	101	101	98	101	101		
20. Lait évaporé	100	101	101	101	102	101	101	100	100	100	100	100	100	100	100	101	101	100	102	102		
21. Fromage 45+	102	103	104	104	102	104	105	104	104	104	104	104	104	105	105	106	106	105	106	107		
22. Beurre de ferme	97	99	101	104	98	104	104	99	96	91	90	91	93	95	98	101	104	97	105	105		
23. Beurre de laiterie ..	98	99	100	103	98	104	104	100	97	92	91	93	93	95	98	101	103	98	105	105		
24. Œufs.....	117	122	123	121	100	96	89	99	82	79	86	92	98	107	108	109	99	95	84	73		
25. Pommes de terre ...	87	84	83	86	81	104	117	134	131	133	125	100	80	82	87	100	106	108	108	108		
26. Petits pois en conser- ves	120	121	121	121	120	121	121	121	121	121	121	121	121	122	124	125	125	122	124	124		
27. Fruits exotiques ...	117	112	108	103	108	101	104	109	116	125	125	124	123	117	117	115	121	116	121	120		
28. Sucre raffiné	99	99	99	98	98	98	98	98	98	98	99	99	99	99	99	97	97	98	97	96		
29. Confitures	107	107	108	108	107	108	109	109	109	109	109	109	109	109	110	110	110	109	111	111		
30. Sel.....	105	108	109	111	106	111	111	111	111	111	111	111	111	111	112	112	113	111	114	117		
31. Café	111	111	110	110	115	110	110	110	110	110	110	111	112	113	114	113	112	111	113	113		
32. Chicorée	106	106	106	106	106	106	106	106	106	106	106	106	106	106	106	106	106	106	106	106		
33. Chocolat.....	123	123	123	123	125	123	111	108	108	107	107	107	107	107	107	107	107	109	107	107		
34. Bière de table	100	100	100	100	100	100	100	100	100	100	100	100	100	100	100	100	100	100	100	100		
35. Eau minérale	100	100	103	105	101	105	105	105	106	106	106	106	106	105	105	106	106	106	106	106		
Indices moyens	103	103	103	103	102	103	103	104	104	104	104	104	104	104	105	105	106	104	106	106		

STATISTIQUES SOCIALES ET PRIX.

Indices des prix de détail d'après la nature des produits (Base 1953 = 100) (suite).

NATURE DES PRODUITS	1955					1956													1957	
	Sept.	Oct.	Nov.	Déc.	Moyenne mensuelle	Janv.	Févr.	Mars	Avril	Mai	Juin	Juill.	Août	Sept.	Oct.	Nov.	Déc.	Moyenne mensuelle	Janv.	Févr.
Produits non alimentaires.																				
1. Costume	101	101	101	101	101	101	101	101	101	102	102	102	102	103	103	103	104	102	104	106
2. Chapeau	102	103	103	104	102	104	104	104	104	104	104	104	104	104	105	105	105	104	105	105
3. Casquette	100	101	101	101	101	101	101	101	101	101	101	101	102	102	102	102	102	101	102	103
4. Chemise	102	102	102	102	101	103	103	103	103	103	103	103	103	104	104	104	104	103	105	105
5. Gilet de corps	100	100	100	100	99	100	100	100	100	100	101	101	101	101	101	101	102	101	103	104
6. Chaussettes	98	98	98	98	98	98	98	99	99	99	99	99	99	99	99	99	100	99	101	101
7. Bas dames	95	96	95	95	97	95	95	95	95	95	95	95	95	95	95	95	95	95	95	95
8. Pantalon de travail ..	97	97	97	97	97	97	97	97	97	97	97	97	97	98	98	98	98	97	98	99
9. Laine à tricoter	97	97	97	97	98	97	97	97	97	97	97	102	103	103	103	103	105	100	108	103
10. Chaussures hommes ..	98	98	98	98	98	98	98	98	98	98	98	99	99	99	99	99	99	99	99	99
11. Chaussures dames ..	95	95	95	95	95	95	95	95	96	96	96	95	95	95	95	95	96	95	96	96
12. Ressemelage	100	100	100	100	100	100	100	100	100	100	100	100	100	100	100	101	101	100	101	101
13. Essuie de cuisine	98	98	98	98	98	98	98	97	97	97	97	97	97	97	97	96	96	97	96	97
14. Torchon	95	94	94	94	95	94	94	94	94	94	94	94	94	94	93	92	92	94	93	93
15. Coton écreu	97	97	96	97	97	97	97	97	97	97	97	97	97	97	98	97	97	97	97	98
16. Assiette	99	99	99	100	99	100	100	100	100	100	100	100	100	101	101	101	101	100	101	101
17. Seau	89	89	89	90	89	91	92	92	92	92	93	92	93	93	93	93	93	92	93	93
18. Savon mou	108	109	110	110	102	110	113	117	118	119	125	128	130	131	132	132	138	124	148	148
19. Savon dur	100	100	100	100	100	100	100	100	100	100	100	100	100	100	100	100	102	100	103	103
20. Charbon maigre	115	115	115	115	109	115	115	115	115	115	116	117	117	118	122	122	123	118	123	124
21. Charbon ½ gras	108	109	109	109	105	109	109	109	109	109	110	110	111	111	116	116	116	111	115	117
22. Gaz	105	99	99	99	102	99	100	100	105	105	105	105	105	105	101	101	102	103	103	104
23. Electricité	101	101	101	101	101	102	103	103	103	103	103	103	103	104	105	105	105	104	104	105
24. Tabac	100	100	100	100	100	100	100	100	100	100	100	100	100	100	100	100	100	100	100	100
25. Cigarettes	100	100	100	100	100	100	100	100	100	104	105	105	105	105	105	101	96	102	96	96
Indices moyens	100	100	100	100	99	100	100	101	101	101	102	102	102	102	103	102	103	102	104	104
Services.																				
1. Coupe de cheveux ..	102	103	103	103	102	103	103	104	104	105	106	110	111	113	114	116	118	109	120	121
2. Blanchissage	100	100	100	100	100	100	100	101	101	103	103	104	104	104	104	104	105	103	105	106
3. Journaux	100	100	106	106	101	106	106	106	106	106	106	106	106	106	106	106	106	106	106	106
4. Entrées au cinéma ..	103	104	104	105	102	106	106	107	108	108	108	109	109	109	110	111	111	109	112	112
5. Transports	100	100	100	100	100	100	100	100	100	100	101	102	103	103	103	103	103	102	103	106
Indices moyens	101	101	103	103	101	103	103	103	104	104	105	106	107	107	108	108	109	106	109	110
Indice total	102	102	102	102	101	102	102	103	103	103	104	104	104	104	105	105	105	104	106	106
σ de l'indice total.	7,7	7,8	7,8	7,6	—	7,0	7,0	7,7	8,1	8,9	8,6	8,2	8,7	8,5	8,5	8,4	8,9	—	9,9	10,5
σ en % M	7,6	7,7	7,7	7,5	—	6,9	6,9	7,5	8,0	8,6	8,3	7,9	8,4	8,2	8,2	8,1	8,5	—	9,4	10,0

STATISTIQUES SOCIALES ET PRIX.

Indices des prix de détail. Répartition géographique (Base 1953 = 100).

PROVINCES ET LOCALITÉS	1955					1956													1957	
	Sept.	Oct.	Nov.	Déc.	Moyenne mensuelle	Janv.	Févr.	Mars	Avril	Mai	Juin	Juill.	Août	Sept.	Oct.	Nov.	Déc.	Moyenne mensuelle	Janv.	Févr.
Anvers.....	101	101	102	102	100	102	102	103	103	103	102	103	104	104	104	105	105	103	106	106
Malines.....	102	102	102	102	100	103	103	103	103	104	104	104	104	105	106	106	106	104	107	107
Turnhout.....	102	102	102	102	101	103	103	103	103	104	104	104	104	105	105	105	106	104	106	107
Lierre.....	102	102	102	102	101	102	102	103	103	103	104	104	104	104	105	105	106	104	107	107
Boom.....	100	100	101	101	100	101	101	102	102	102	102	102	102	102	104	104	104	102	105	105
<i>Anvers :</i>	102	102	102	102	101	102	102	103	103	103	104	104	104	104	105	105	106	104	106	106
Bruxelles.....	102	102	103	103	102	103	103	104	104	104	104	105	105	105	105	105	106	104	106	107
Louvain.....	102	102	102	103	101	103	103	104	104	104	105	105	105	105	106	106	106	105	107	107
Tirlemont.....	102	102	102	103	101	103	103	103	103	104	104	104	105	105	105	105	106	104	107	106
Nivelles.....	102	101	101	101	101	102	101	102	102	102	103	103	103	103	104	104	105	103	105	105
Asse.....	102	102	102	102	101	102	103	103	103	104	104	104	104	104	105	105	106	104	106	106
Wavre.....	102	102	102	102	101	102	103	103	103	103	103	103	104	104	105	105	106	104	106	106
Diest.....	101	101	102	102	101	102	102	102	102	103	103	103	104	104	105	105	105	103	106	106
Jodoigne.....	102	102	102	102	101	102	102	103	103	103	104	104	104	105	105	106	106	104	106	106
<i>Brabant :</i>	102	102	103	103	101	103	103	104	104	104	104	105	105	105	105	105	106	104	106	107
Bruges.....	103	102	102	102	101	102	103	103	103	104	104	104	104	104	105	105	106	104	106	107
Ostende.....	102	102	102	102	101	102	102	102	102	103	103	104	104	104	104	104	105	103	105	105
Courtrai.....	101	102	102	102	101	102	102	103	103	103	103	103	104	104	104	105	105	103	105	106
Roulers.....	102	102	102	102	101	102	103	103	103	104	104	104	104	104	105	105	106	104	106	106
Poperinge.....	102	102	102	102	101	102	102	103	103	104	104	104	104	104	104	105	105	104	105	105
Tielt.....	102	102	102	102	101	102	103	103	103	104	104	104	104	104	104	105	105	104	105	105
Furnes.....	103	103	103	103	101	103	103	104	104	104	104	105	105	105	106	106	107	105	107	107
Mouscron.....	102	101	101	102	101	102	102	103	103	103	103	103	103	104	104	104	105	103	105	105
<i>Flandre occidentale :</i>	102	102	102	102	101	102	103	103	103	104	104	104	104	104	105	105	106	104	106	106
Gand.....	102	102	103	103	101	103	102	103	103	104	104	104	104	104	105	105	106	104	107	107
Alost.....	102	102	102	102	101	102	103	103	104	104	104	104	104	105	105	105	106	104	107	107
Saint-Nicolas.....	102	103	103	103	101	102	103	103	103	104	104	105	105	105	106	106	107	104	107	107
Termonde.....	102	102	102	102	101	102	102	103	103	103	104	104	104	104	104	104	105	104	105	105
Audenarde.....	102	102	102	102	101	103	103	103	103	104	104	104	104	104	105	105	105	104	106	106
Eeklo.....	102	102	102	102	101	102	103	103	103	103	103	104	104	104	105	105	106	104	106	106
<i>Flandre orientale :</i>	102	102	103	103	101	102	103	103	103	104	104	104	104	104	105	105	106	104	106	106
Tournai.....	102	102	102	102	101	102	102	103	103	103	103	104	103	104	104	105	105	103	105	106
Mons.....	102	102	102	102	101	102	102	103	103	103	103	103	103	104	104	105	105	103	106	106
Charleroi.....	103	102	103	103	102	103	103	104	103	104	104	104	104	105	105	105	106	104	106	106
La Louvière.....	102	102	102	103	101	103	103	104	103	104	104	104	104	104	105	104	105	104	106	106
Braine-le-Comte.....	102	102	102	102	101	102	102	103	102	103	103	103	104	104	105	105	106	104	106	106
Thuin.....	102	102	102	102	101	103	103	103	103	104	104	104	104	104	105	105	105	104	105	105
Leuze.....	102	101	102	102	101	102	102	103	103	103	104	104	104	104	104	104	105	104	105	106
Ath.....	101	101	101	101	100	102	102	102	102	103	103	103	103	103	103	104	105	103	105	106
<i>Hainaut :</i>	102	102	102	102	101	103	103	103	103	103	104	104	104	104	105	105	105	104	106	106

STATISTIQUES SOCIALES ET PRIX.

Indices des prix de détail. Répartition géographique (Base 1953 = 100) (suite).

PROVINCES ET LOCALITÉS	1955					1956													1957	
	Sept.	Oct.	Nov.	Déc.	Moyenne mensuelle	Janv.	Févr.	Mars	Avril	Mai	Juin	Juill.	Août	Sept.	Oct.	Nov.	Déc.	Moyenne mensuelle	Janv.	Févr.
Liège	102	102	102	102	101	102	102	102	102	103	104	103	103	104	104	104	105	103	106	106
Verviers	101	101	101	102	101	101	101	102	102	103	103	103	103	104	104	104	105	103	105	107
Seraing	101	101	102	102	101	102	102	102	102	103	103	102	103	104	104	104	105	103	105	106
Huy	101	101	102	102	100	101	102	102	102	103	103	103	103	104	104	104	105	103	106	106
Stavelot	101	101	102	102	101	102	102	102	102	103	103	103	103	104	104	104	104	103	105	105
Waremmes	102	102	102	102	101	102	102	102	102	103	103	103	103	104	104	104	105	103	106	107
Eupen	101	101	101	101	100	102	101	102	102	103	103	103	103	103	104	104	105	103	106	106
<i>Liège :</i>	101	102	102	102	101	102	102	102	102	103	103	103	103	104	104	104	105	103	106	106
Hasselt	101	101	102	102	100	102	102	103	103	103	103	104	104	104	105	105	106	104	106	106
Saint-Trond	100	100	101	100	99	100	101	101	102	102	103	103	103	104	104	104	105	103	105	105
Tongres	101	101	102	101	100	102	102	102	102	103	103	103	104	104	104	104	105	103	106	106
Maaseik	101	101	101	101	100	101	101	102	102	102	103	104	104	104	105	105	105	103	106	106
Bilsen	101	101	102	102	100	102	102	102	102	103	103	104	103	104	105	105	105	103	106	106
Leuz	101	101	102	102	100	102	102	103	103	103	104	103	103	104	105	105	105	104	106	107
<i>Limbourg :</i>	101	101	101	101	100	102	102	102	102	103	103	104	104	104	105	105	105	103	106	106
Arlon	101	101	102	102	101	102	102	103	102	103	103	103	103	104	104	103	104	103	105	105
Bastogne	101	101	101	101	101	102	102	102	102	102	102	102	103	103	103	103	103	102	104	104
Marche	101	101	101	101	101	102	101	102	102	102	102	102	103	103	103	103	103	102	104	104
Saint-Hubert	101	101	101	101	100	101	101	102	102	102	103	103	103	104	104	104	105	103	105	105
Bertrix	101	101	101	101	100	101	101	102	101	102	102	102	103	103	103	103	103	102	104	104
Laroche	101	101	101	101	100	101	101	102	101	102	102	102	102	103	103	103	103	102	103	103
<i>Luxembourg :</i>	101	101	101	101	101	102	102	102	102	102	103	102	103	103	104	103	104	103	104	104
Namur	101	101	102	102	101	102	102	103	103	103	103	103	103	104	104	104	105	103	105	105
Auvelais	102	102	102	102	101	103	102	103	103	104	104	104	104	104	105	105	106	104	106	107
Andenne	101	101	101	101	100	102	102	102	102	102	102	102	102	103	103	103	103	102	104	104
Dinant	102	102	102	102	101	102	102	103	102	103	103	103	103	103	103	103	104	103	104	105
Ciney	101	101	101	101	101	101	101	102	102	102	102	103	103	103	104	103	104	103	104	104
Gembloux	102	102	102	102	101	103	103	103	103	104	104	104	103	104	104	105	105	104	105	105
Couvin	101	101	101	101	100	101	101	102	101	102	102	101	102	102	102	102	103	102	103	103
Beauraing	101	101	101	101	100	101	101	102	102	102	102	102	102	102	102	102	103	102	103	103
<i>Namur :</i>	101	101	101	102	101	102	102	102	102	103	103	103	103	103	104	103	104	103	104	105
<i>Le Royaume :</i>	102	102	102	102	101	102	102	103	103	103	104	104	104	104	105	105	105	104	106	106

STATISTIQUES SOCIALES ET PRIX.

Indices des prix de gros (Base fixe 1936-1938 = 100).

GROUPES	Moyennes mensuelles					1956										1957
	1952	1953	1954	1955	1956	Avril	Mai	Juin	Juillet	Août	Sept.	Oct.	Nov.	Déc.	Janv.	
I. Produits agricoles, règne animal	403	387	384	378	391	388	380	378	400	403	393	390	396	394	391	
II. Produits agricoles, règne végétal	485	475	458	429	444	454	452	447	423	424	437	445	459	454	451	
III. Matières grasses	396	344	334	343	385	401	403	384	381	371	369	370	395	399	390	
IV. Produits minéraux	473	430	422	433	455	443	447	448	450	451	451	469	480	482	492	
a) Charbon	556	552	550	551	569	552	556	556	556	556	556	612	612	612	624	
b) Sous-produits du charbon ..	508	455	438	458	486	467	485	485	485	485	488	518	518	518	518	
c) Produits pétroliers	291	280	278	284	298	288	288	288	292	288	288	292	324	335	348	
d) Minerais	538	421	410	432	466	459	454	455	461	466	466	472	482	482	501	
e) Produits des carrières	462	458	450	445	454	448	450	455	457	457	458	459	459	458	458	
V. Produits chimiques	346	303	304	318	320	323	322	318	316	316	316	318	321	321	323	
a) Produits chimiques	375	315	317	337	341	342	340	340	340	340	340	340	341	341	342	
b) Engrais chimiques	281	276	271	270	270	275	277	265	259	259	261	266	273	274	278	
VI. Peaux et cuirs	359	366	341	324	326	332	327	323	322	323	322	322	325	325	326	
VII. Caoutchouc	330	232	235	392	332	309	273	300	323	333	316	337	371	373	317	
VIII. Bois	651	625	629	678	675	685	678	678	678	678	669	669	673	673	673	
IX. Papiers et cartons	507	427	465	489	500	507	496	496	496	496	496	496	496	496	495	
X. Produits textiles	413	383	379	376	368	366	365	366	364	364	367	364	381	380	380	
a) Laine	413	457	437	405	417	392	401	419	422	422	436	436	444	452	453	
b) Lin	373	329	325	317	302	304	301	303	294	298	295	284	323	310	307	
c) Coton	551	478	483	485	461	476	468	452	457	443	445	443	452	453	465	
d) Jute	432	341	347	423	438	426	423	423	414	437	452	455	492	488	462	
e) Fibres artificielle	274	259	252	244	236	236	235	235	236	236	235	237	235	236	236	
XI. Matériaux de construction ..	443	447	464	471	478	478	478	478	478	478	478	479	479	479	479	
XII. Métaux et produits métalliques	478	438	427	460	489	487	486	484	484	489	492	495	495	497	505	
a) Sidérurgie	525	487	471	524	569	562	564	563	564	564	572	583	583	586	612	
b) Fabrications métalliques ..	420	402	393	409	429	426	427	428	427	433	434	436	436	439	440	
c) Non-ferreux	586	456	451	506	533	550	527	516	513	525	528	517	521	515	513	
Indices généraux :	444	415	410	419	430	429	427	426	426	427	428	431	439	439	440	
σ de l'indice total	—	—	—	—	—	149,7	147,8	145,8	146,5	145,9	152,8	159,4	153,0	148,9	157,3	
σ en %	—	—	—	—	—	33,1	32,9	32,4	32,3	32,3	33,8	34,9	33,1	32,4	33,8	

STATISTIQUES SOCIALES ET PRIX.

Indices des prix de gros (Base : mois précédent = 100).

GROUPES	1955		1956												1957
	Nov.	Déc.	Janv.	Févr.	Mars	Avril	Mai	Juin	Juillet	Août	Sept.	Oct.	Nov.	Déc.	Janv.
I. Produits agricoles, règne animal	97,5	98,0	101,3	106,0	96,1	100,5	98,0	99,3	105,9	100,7	97,9	99,2	101,4	99,5	99,3
II. Produits agricoles, règne végétal	98,9	102,5	100,4	100,9	100,7	101,1	99,6	98,9	94,8	100,1	103,2	101,8	103,1	98,9	99,7
III. Matières grasses	101,3	104,4	102,8	103,3	101,4	102,3	100,7	95,1	99,2	97,5	99,3	100,4	106,7	101,0	97,8
IV. Produits minéraux	100,4	101,1	101,3	100,5	99,8	99,4	100,7	100,3	100,6	100,1	100,2	104,0	102,2	100,5	102,1
a) Charbon	100,0	100,0	100,0	100,0	100,0	100,0	100,7	100,0	100,0	100,0	100,0	110,1	100,0	100,0	102,0
b) Sous-produits du charbon..	100,3	100,0	100,0	100,0	101,6	100,0	103,9	100,0	100,0	100,0	100,5	106,2	100,0	100,0	100,0
c) Produits pétroliers	100,0	100,0	103,7	101,2	98,4	98,0	100,0	100,0	101,3	98,7	100,0	101,5	110,9	103,2	104,1
d) Minerais	101,3	104,2	102,6	101,1	99,0	98,8	99,0	100,3	101,3	100,9	100,0	101,4	102,1	100,0	104,1
e) Produits des carrières	99,8	100,0	100,0	100,0	100,0	100,2	100,3	101,4	100,1	100,1	100,3	100,1	100,0	100,0	99,9
V. Produits chimiques	100,1	100,5	100,1	100,8	100,0	99,6	99,8	98,7	99,4	100,0	100,1	100,5	101,0	100,1	100,6
a) Produits chimiques	100,0	100,5	100,0	100,3	100,0	99,8	99,5	100,0	100,0	100,0	99,9	100,0	100,4	100,0	100,2
b) Engrais chimiques	100,3	100,4	100,3	102,3	100,0	99,1	100,7	95,4	97,8	100,2	100,7	101,7	102,7	100,4	101,6
VI. Peaux et cuirs	102,7	100,4	99,5	100,3	100,6	100,1	98,7	98,8	99,7	100,3	99,5	100,1	100,8	100,0	100,3
VII. Caoutchouc	102,2	100,7	87,6	89,9	94,7	95,6	88,1	109,9	107,8	103,2	94,8	106,7	109,9	100,5	85,0
VIII. Bois	99,7	100,0	100,0	100,3	101,4	100,9	98,9	100,0	100,0	100,0	98,7	100,0	100,6	100,0	100,0
IX. Papiers et cartons	100,7	100,7	101,5	100,2	99,7	100,0	97,8	100,0	100,0	100,0	100,0	100,0	100,0	100,0	99,8
X. Produits textiles	99,7	99,4	101,1	101,3	99,3	100,0	99,8	100,3	99,5	99,9	101,0	99,1	104,8	99,5	100,0
a) Laine	99,7	101,6	100,8	100,4	99,1	100,4	102,3	104,6	100,7	99,9	103,4	100,0	101,8	101,9	100,1
b) Lin	99,1	96,5	101,0	100,0	100,5	100,0	99,0	100,8	96,8	101,5	99,1	96,2	113,8	96,1	98,9
c) Coton	98,6	100,0	102,2	100,3	98,6	99,9	98,5	96,6	101,0	96,9	100,5	99,5	102,1	100,1	102,8
d) Jute	105,6	100,9	100,6	110,8	100,4	99,1	99,4	100,0	97,8	105,6	103,6	100,6	108,0	99,3	94,7
e) Fibres artificielles	99,2	98,2	100,0	101,2	98,6	100,2	99,7	100,0	100,3	100,0	99,6	100,9	99,1	100,3	100,2
XI. Matériaux de construction...	100,0	100,0	100,6	100,1	100,0	100,2	100,0	100,0	100,1	100,0	100,0	100,1	100,0	100,0	100,1
XII. Métaux et produits métalliques	101,0	101,8	100,6	100,4	100,2	100,1	99,7	99,7	99,9	101,1	100,7	100,6	100,1	100,3	101,4
a) Sidérurgie	101,3	102,8	101,5	100,3	100,0	100,0	100,4	99,8	100,2	100,0	101,3	102,0	100,1	100,4	103,7
b) Fabrications métalliques ..	100,5	100,0	100,6	100,0	100,8	100,7	100,4	100,2	99,8	101,4	100,3	100,4	100,0	100,7	100,4
c) Non-ferreux	102,3	105,7	98,7	102,1	98,8	98,1	95,8	97,9	99,4	102,3	100,5	98,0	100,8	98,8	99,6
Indices généraux :	100,0	100,6	100,7	101,1	99,7	100,1	99,5	99,7	100,0	100,3	100,3	100,7	101,8	99,9	100,4

STATISTIQUES SOCIALES ET PRIX.

Indices des effectifs ouvriers dans l'industrie. (Base 1953 = 100) (1).

PÉRIODE	Industries extractives			Industries manufacturières								
	Charbon	Carrières	Total	Alimen- tation	Boissons	Tabac	Textile	Habille- ment	Bois	Papier	Impres- sion	Cuir
1954	95,8	93,4	95,6	99,7	99,8	97,8	100,0	98,6	101,1	100,4	103,7	92,2
Novembre	94,4	92,3	94,2	113,0	99,6	100,4	101,4	100,3	103,0	102,8	106,8	92,0
Décembre	94,1	91,4	93,9	103,6	99,6	100,5	101,4	98,0	100,9	102,7	106,8	92,1
1955	93,5	89,7	93,2	99,6	99,7	97,1	97,9	98,6	105,3	103,4	107,1	89,9
Janvier	93,7	87,8	93,3	97,4	97,5	98,4	99,9	97,0	99,9	102,6	106,3	90,4
Février	93,4	87,2	92,9	95,1	97,4	97,0	99,5	99,3	101,2	101,9	106,1	89,9
Mars	93,0	88,9	92,7	94,2	97,4	94,3	98,6	100,5	101,9	102,4	105,6	91,0
Avril	92,2	90,6	92,1	93,0	98,7	94,8	97,5	100,5	103,5	101,2	106,4	91,0
Mai	91,7	90,5	91,6	93,4	100,0	95,7	97,0	100,1	105,0	103,9	105,9	91,1
Juin	92,8	90,6	92,6	97,1	100,7	96,6	96,8	98,1	105,9	101,4	106,3	88,7
Juillet	92,5	89,8	92,3	100,0	101,5	93,0	96,4	94,3	106,3	101,8	104,6	87,7
Août	92,4	90,8	92,3	100,3	102,3	99,0	96,5	96,7	106,8	104,8	107,1	89,2
Septembre	93,4	91,8	93,3	101,6	100,8	99,9	97,3	100,3	108,1	104,5	107,8	89,7
Octobre	94,5	90,3	94,2	109,8	100,0	99,5	97,9	101,2	108,8	104,7	108,1	89,4
Novembre	95,5	90,9	95,2	110,9	100,3	99,7	98,9	96,7	108,6	105,7	110,0	91,1
Décembre	96,4	87,8	95,8	102,6	99,5	97,4	98,0	98,4	107,2	105,8	110,9	89,9
1956 :												
Janvier	96,9	85,1	96,0	94,7	99,0	97,1	97,9	101,8	108,4	106,5	105,4	89,3
Février	97,1	68,9	95,0	94,2	98,1	96,3	96,6	103,1	103,7	105,4	100,0	88,4
Mars	95,6	88,8	95,1	94,8	99,3	95,8	96,9	103,7	109,9	108,0	100,5	88,6
Avril	94,3	91,9	94,1	93,3	99,7	96,4	95,6	104,4	116,4	108,1	99,9	90,7
Mai	93,3	91,7	93,2	94,4	102,2	96,5	95,3	103,7	116,9	106,5	100,9	86,4
Juin	92,6	91,4	92,5	95,8	103,0	97,2	95,1	102,5	117,9	106,6	100,9	85,6
Juillet	91,3	92,5	91,4	98,6	103,8	98,2	94,5	102,9	109,0	106,5	100,3	82,2
Août	89,5	93,6	89,8	100,4	103,5	99,7	95,5	105,0	109,1	106,9	103,5	82,4
Septembre	88,8	93,7	89,2	101,7	102,1	101,8	96,2	106,9	110,2	107,5	103,6	82,2
Octobre*	89,6	93,3	89,9	108,2	101,2	103,4	97,2	107,0	—	108,3	103,9	82,9

(1) Voir note méthodologique dans le Bulletin d'avril 1956.

Indices des effectifs ouvriers dans l'industrie (suite).

PÉRIODE	Industries manufacturières (suite)								Con- struction	Gaz, eau, électricité	Trans- port	Total général
	Caout- chouc	Chimie	Dérivés du charbon	Minéraux non mé- talliques	Métal- lurgie de base	Fabrica- tions mé- talliques	Divers	Total				
1954	104,1	99,9	94,6	103,6	98,2	99,3	98,2	99,7	94,9	98,0	97,3	98,3
Novembre	108,4	102,2	95,0	102,8	100,9	100,9	104,6	102,3	99,6	98,0	98,2	100,6
Décembre	109,2	102,0	95,1	100,1	101,7	101,9	104,6	101,4	96,0	97,6	96,1	99,3
1955	111,8	104,9	92,1	108,4	103,7	104,7	104,4	102,3	98,5	97,2	97,5	100,2
Janvier	104,5	101,8	92,3	96,4	101,7	101,7	103,8	100,0	78,9	97,5	96,7	95,8
Février	110,3	103,1	91,9	96,5	101,5	102,8	101,0	100,3	81,7	96,8	97,0	96,4
Mars	113,5	105,4	93,7	98,4	102,4	102,7	103,6	100,6	78,4	97,1	96,4	96,0
Avril	112,3	107,1	92,5	111,1	103,1	102,8	103,0	101,4	99,8	97,4	96,1	99,6
Mai	110,0	105,4	91,1	113,4	103,3	103,5	102,9	101,7	102,1	96,2	95,8	100,1
Juin	112,9	105,9	91,2	114,0	103,4	104,5	103,6	102,1	106,2	97,0	96,1	101,1
Juillet	112,1	105,0	91,9	113,6	103,1	104,2	104,6	101,7	105,4	97,1	96,0	100,7
Août	113,9	105,5	91,6	114,9	104,0	105,5	99,9	102,7	108,3	97,7	98,2	101,9
Septembre	115,8	106,0	92,8	115,3	104,7	106,5	106,0	103,8	108,6	97,7	99,9	102,8
Octobre	112,6	100,6	88,3	111,7	105,3	107,2	107,5	104,3	106,8	97,5	98,7	103,0
Novembre	112,8	106,5	93,8	109,0	106,0	107,4	108,1	104,6	105,5	97,4	98,8	103,1
Décembre	110,8	106,8	93,7	107,0	106,0	107,6	109,3	103,7	100,5	97,4	100,3	101,9
1956 :												
Janvier	111,8	106,6	95,0	104,3	106,6	107,6	107,6	103,3	91,8	97,2	99,5	100,4
Février	110,3	105,2	94,9	96,5	105,3	107,4	104,9	101,8	50,3	94,2	98,2	92,9
Mars	110,5	107,2	96,5	108,1	107,3	107,9	107,3	102,7	97,0	96,9	97,1	101,2
Avril	111,6	107,9	95,6	116,3	108,7	109,0	105,9	104,9	106,2	97,2	97,6	103,3
Mai	111,2	107,5	97,3	119,2	109,6	110,0	106,3	105,4	109,7	97,8	97,7	104,1
Juin	112,0	109,6	97,0	117,1	109,3	110,1	105,8	105,4	111,7	99,1	98,4	104,3
Juillet	113,0	106,7	97,6	116,3	109,8	110,3	108,5	105,0	111,0	98,0	101,1	103,9
Août	113,2	107,0	96,6	117,0	110,1	111,5	109,1	106,0	114,5	98,2	101,9	105,0
Septembre	113,2	107,0	98,1	117,9	110,4	112,7	109,9	106,8	117,1	98,1	102,2	105,8
Octobre*	113,7	107,3	99,0	116,5	110,1	112,9	110,3	107,3	115,7	98,3	103,0	106,0

NOTE. — Le secteur « Electricité » a été inclus dans la rubrique « Gaz et eau ». Les indices de cette rubrique ont été recalculés pour les années 1954 et 1955, tandis que les indices généraux ont été revus en conséquence.

STATISTIQUES SOCIALES ET PRIX.

Chômage — Chiffres totaux.

PÉRIODE	Moyenne journalière du nombre de chômeurs contrôlés (en milliers)							Moyenne journalière du nombre de chômeurs complets contrôlés, par qualification (en milliers)			
	Chômeurs complets		Chômeurs partiels et accidentels		Total			Qualifiés + semi- qualifiés	Manœu- vres spécia- lisés	Manœu- vres ordi- naires	Total
	Hommes	Femmes	Hommes	Femmes	Hommes	Femmes	Total				
1948	64,3	16,6	32,6	15,7	96,9	32,3	129,2	80,9
1949	130,3	43,7	42,7	18,2	173,0	61,9	234,9	174,0
1950	127,8	42,1	39,7	13,9	167,5	56,0	223,5	169,9
1951	101,2	52,2	30,9	22,2	132,1	74,4	206,5	97,5	24,6	31,3	153,4
1952	108,0	65,5	47,3	25,7	155,3	91,2	246,5	109,8	28,0	35,7	173,5
1953	116,6	67,0	41,4	20,8	158,0	87,8	245,8	112,8	29,3	41,5	183,6
1954	107,5	59,5	40,2	17,6	147,7	77,1	224,8	102,1	26,5	38,4	167,0
1955	75,1	41,4	39,1	16,8	114,2	58,2	172,4	71,8	18,6	26,1	116,5
1956	61,4	29,7	40,0	13,7	101,4	43,4	144,8	91,0
Janvier	95,6	40,4	79,2	21,0	174,8	61,4	236,2	81,8	23,1	31,1	136,0
Février	96,7	39,5	182,7	22,7	279,4	62,2	341,6	81,4	23,4	31,4	136,2
Mars	80,5	35,7	35,1	14,7	115,6	50,4	166,0	68,8	19,4	28,8	116,2
Avril	67,2	33,3	19,7	14,5	86,9	47,8	134,7	58,5	16,0	26,0	100,5
Mai	54,8	30,6	16,5	13,3	71,3	43,9	115,2	49,4	13,5	22,5	85,4
Juin	49,6	28,1	21,3	14,1	70,9	42,2	113,1	45,3	12,0	20,4	77,7
Juillet	47,4	25,1	13,7	11,6	61,1	36,7	97,8	43,1	10,6	18,8	72,5
Août	43,1	23,8	23,0	9,8	66,1	33,6	99,7	39,2	9,8	17,9	66,9
Septembre	42,5	23,5	12,7	8,7	55,2	32,2	87,4	38,2	9,9	17,9	66,0
Octobre	42,5	23,7	14,4	8,9	56,9	32,6	89,5	37,1	10,9	18,2	66,2
Novembre	48,9	24,9	25,7	9,6	74,6	34,5	109,1	42,1	12,2	19,6	73,9
Décembre	62,8	26,4	38,3	14,6	101,1	41,0	142,1	51,6	14,6	22,9	89,1
1957 :											
Janvier	73,6	27,9	65,3	11,9	138,9	39,8	178,7	58,1	16,6	26,8	101,5

Chômage — Chiffres totaux (suite).

PÉRIODE	Pourcentage de chômage par rapport au nombre d'assurés contre le chômage							Nombre total des journées chômées (en milliers)				Dépenses pour allo- cations de chômage (en 1 000 000 F)	
	Chômeurs complets		Chômeurs partiels et accidentels		Total			Pro- vinces flamandes	Pro- vinces wallonnes	Brabant	Total	Total	Moyenne journalière
	Hom- mes	Fem- mes	Hom- mes	Fem- mes	Hom- mes	Fem- mes	Total						
1948	4,1	3,6	2,1	3,4	6,2	7,0	6,4	(1) 28 902	(1) 4 793	(1) 5 512	(1) 39 207	(1) 2 075,5	6,7
1949	8,4	9,3	2,8	3,8	11,2	13,1	11,6	(1) 49 864	(1) 10 567	(1) 11 294	(1) 71 725	(1) 4 767,8	15,4
1950	8,1	8,7	2,5	2,8	10,6	11,5	10,9	(1) 44 821	(1) 11 869	(1) 12 257	(1) 68 947	(1) 4 824,4	15,2
1951	6,4	10,2	1,9	4,4	8,3	14,6	9,8	(1) 41 947	(1) 9 250	(1) 11 390	(1) 62 587	(1) 4 401,9	14,1
1952	6,8	12,9	3,0	5,0	9,8	17,9	11,8	(1) 50 120	(1) 12 068	(1) 12 266	(1) 74 454	(1) 5 510,1	17,7
1953	7,5	13,1	2,6	4,1	10,1	17,2	11,8	(1) 48 658	(1) 13 489	(1) 12 335	(1) 74 482	(1) 5 591,4	17,9
1954	6,9	11,7	2,6	3,5	9,5	15,2	10,9	(1) 44 349	(1) 12 983	(1) 10 793	(1) 68 125	(1) 5 149,7	16,5
1955	4,8	8,3	2,5	3,4	7,3	11,7	8,4	(1) 34 991	(1) 9 396	(1) 8 007	(1) 52 394	(1) 3 959,1	12,7
1956*	(1) 29 010	(1) 8 383	(1) 7 216	(1) 44 609	(1) 3 488,1	11,0
Janvier	6,2	8,0	5,1	4,1	11,3	12,1	11,5	4 661	1 357	1 070	7 088	529,9	17,7
Février	6,2	7,9	11,8	4,5	18,0	12,4	16,6	5 211	1 754	1 234	8 199	654,2	27,3
Mars	5,2	7,2	2,3	2,9	7,5	10,1	8,1	2 659	682	629	3 970	323,5	13,5
Avril	4,3	6,7	1,3	2,9	5,6	9,6	6,6	2 571	599	605	3 775	303,5	10,1
Mai	3,5	6,1	1,1	2,7	4,6	8,8	5,6	1 704	414	414	2 532	204,0	8,5
Juin	3,2	5,6	1,4	2,8	4,6	8,4	5,5	1 751	523	446	2 720	198,0	8,3
Juillet	3,1	5,0	0,9	2,3	4,0	7,3	4,7	1 851	479	505	2 835	220,9	7,4
Août	2,8	4,7	1,5	2,0	4,3	6,7	4,9	1 330	586	378	2 294	181,8	7,6
Septembre	2,8	4,7	0,8	1,7	3,6	6,4	4,2	1 680	473	469	2 622	210,2	7,0
Octobre	2,7	4,7	0,9	1,8	3,6	6,5	4,3	1 340	363	357	2 060	158,0	6,6
Novembre	3,2	5,0	1,6	1,9	4,8	6,9	5,3	1 635	441	444	2 520	191,7*	8,0*
Décembre	4,0	5,3	2,5	2,9	6,5	8,2	6,9	2 616	712	666	3 994	312,4*	10,4*
1957 :													
Janvier	4,7	5,6	4,2	2,4	8,9	8,0	8,7	2 740	839	713	4 292	334,6*	13,9*

(1) Total de l'année.

STATISTIQUES SOCIALES ET PRIX.

Chômage. — Moyenne journalière du nombre de chômeurs complets contrôlés par branche d'activité.

BRANCHES D'ACTIVITÉ	1951	1952	1953	1954	1955	1957						1957
						Juillet	Août	Sept.	Oct.	Nov.	Déc.	Janv.
Agriculture	9 633	10 334	11 808	11 408	8 245	5 459	3 919	3 365	2 383	4 813	8 265	9 176
Forêt, chasse, pêche	856	821	968	934	500	397	383	353	355	360	411	502
Mines	867	879	1 232	1 383	966	687	719	723	719	747	800	930
Pierre	666	784	1 563	1 420	937	545	486	526	539	582	659	798
Céramique	3 465	4 293	3 969	3 516	2 858	834	778	982	2 144	2 602	3 390	4 095
Verre	1 104	1 454	1 341	1 103	671	422	417	409	386	418	538	554
Diamant	2 906	4 071	2 994	2 744	1 494	1 253	908	1 148	1 047	1 154	1 320	1 390
Construction	20 408	22 864	25 374	24 606	17 491	10 649	9 852	9 750	10 073	12 400	17 437	22 821
Bois, ameublement	8 521	8 555	8 473	7 245	5 035	2 577	2 441	2 293	2 434	2 737	3 900	4 330
Métal	18 306	19 639	24 032	21 138	12 560	7 272	7 011	6 745	6 966	7 352	8 514	9 104
Chimie	1 855	2 559	2 639	2 289	1 427	1 046	1 035	971	924	929	976	1 040
Papier	1 207	1 719	1 705	1 409	956	589	533	554	511	519	538	609
Livre	1 414	1 485	1 323	1 148	844	494	476	493	501	496	557	616
Textile	15 757	26 171	26 126	23 233	18 185	11 465	10 359	9 475	8 854	8 897	3 458	10 003
Vêtement	13 357	14 039	14 004	12 267	7 943	5 080	5 028	4 361	4 032	4 444	5 478	6 164
Cuir, peaux, chaussures	4 415	4 316	4 785	4 106	2 631	1 774	1 695	1 597	1 536	1 580	1 737	1 873
Alimentation	10 580	11 003	9 411	8 242	5 467	2 840	2 678	2 569	2 476	2 674	3 377	4 098
Tabac			1 663	1 520	1 073	642	555	546	523	560	618	699
Transport	13 847	14 783	15 564	14 094	9 393	6 026	5 730	5 500	5 476	5 779	6 431	7 155
Dockers	—	—	—	—	—	—	—	—	—	—	—	—
Réparateurs de navires	—	—	—	—	—	—	—	—	—	—	—	—
Hôtels, restaurants	5 097	5 187	5 426	5 161	4 110	1 930	1 827	3 238	4 143	4 493	4 347	4 544
Gens de maison	4 525	4 879	5 208	4 875	3 641	2 772	2 656	2 623	2 567	2 629	2 667	2 741
Serv. personnes et biens	510	434	453	383	293	160	164	194	196	205	212	242
Employés	12 992	12 215	12 491	11 756	8 905	6 703	6 500	6 775	6 820	6 820	6 893	7 283
Artistes	1 164	1 086	1 062	946	864	842	769	817	652	674	684	708
Total :	153 452	173 570	183 614	166 926	116 489	72 458	66 919	66 007	66 257	73 864	89 207	101 475

Chômage. — Moyenne journalière du nombre de chômeurs partiels et accidentels contrôlés par branche d'activité.

BRANCHES D'ACTIVITÉ	1951	1952	1953	1954	1955	1957						1957
						Juillet	Août	Sept.	Oct.	Nov.	Déc.	Janv.
Agriculture	918	1 207	1 076	1 065	1 271	780	926	797	802	1 029	1 390	1 739
Forêt, chasse, pêche	458	873	625	734	776	205	249	342	506	687	997	1 468
Mines	321	383	373	2 459	132	46	11 200	286	27	119	150	323
Pierre	228	706	872	953	904	46	43	37	87	244	474	1 034
Céramique	515	697	631	466	443	262	175	259	246	248	399	589
Verre	322	799	309	170	149	76	83	68	65	81	135	155
Diamant	324	380	317	350	294	449	219	306	352	336	365	306
Construction	4 638	11 009	8 345	10 232	15 510	1 251	1 209	1 237	2 513	11 163	16 625	41 378
Bois, ameublement	1 948	2 458	2 121	2 083	2 287	586	572	557	688	1 387	3 189	4 003
Métal	3 392	6 103	7 728	5 114	3 321	1 326	1 258	1 301	1 427	2 044	4 153	3 496
Chimie	554	956	682	518	465	232	265	238	217	194	468	365
Papier	489	1 076	592	329	305	160	170	142	103	114	180	131
Livre	295	314	256	184	181	121	124	123	93	100	115	143
Textile	17 317	24 616	15 129	12 478	11 953	6 953	5 913	5 147	4 700	4 760	6 328	5 186
Vêtement	7 723	6 404	6 702	5 867	5 776	4 235	3 748	3 076	3 276	4 219	7 474	6 199
Cuir, peaux, chaussures	4 154	2 902	3 826	2 954	2 835	2 532	1 342	1 302	1 701	1 695	2 668	1 419
Alimentation	1 957	1 958	1 804	1 666	1 599	975	948	889	966	1 004	1 334	1 392
Tabac			247	369	392	159	126	159	193	107	181	291
Transport	2 215	2 725	2 663	2 494	2 460	1 445	1 252	1 213	1 328	1 601	2 334	3 327
Dockers	3 980	6 177	6 065	5 196	3 398	2 683	2 269	3 059	3 052	3 193	2 871	3 192
Réparateurs de navires	156	116	673	985	229	18	14	21	22	13	40	21
Hôtels, restaurants	332	305	297	323	341	176	183	226	283	321	350	359
Gens de maison	281	319	310	314	345	317	273	234	243	230	337	290
Serv. personnes et biens	56	53	54	50	53	28	21	33	28	32	34	38
Employés	403	377	451	439	461	232	244	281	282	282	308	338
Artistes	92	55	45	34	29	17	7	18	17	21	24	25
Total :	53 068	72 968	62 193	57 826	55 909	25 310	32 833	21 351	23 217	35 224	52 923	77 207

STATISTIQUES SOCIALES ET PRIX.

Pourcentages de chômage par branche d'activité. Chômage complet.

BRANCHES D'ACTIVITÉ	1951	1952	1953	1954	1955	1957						1957
						Juillet	Août	Sept.	Oct.	Nov.	Déc.	Janv.
Agriculture	22,6	23,6	24,-	31,5	26,3	17,4	12,5	10,8	7,6	15,4	26,4	29,3
Forêt, chasse, pêche	9,6	8,8	17,5	16,7	10,-	7,9	7,7	7,1	7,1	7,2	8,2	10,-
Mines	0,5	0,6	0,8	0,9	0,7	0,5	0,5	0,5	0,5	0,5	0,5	0,6
Pierre	4,1	4,8	10,4	10,4	7,3	4,3	3,8	4,1	4,2	4,6	5,2	6,2
Céramique	7,5	9,6	9,4	8,1	6,6	1,9	1,8	2,2	4,9	6,-	7,8	9,4
Verre	5,4	8,6	7,8	6,1	3,5	2,2	2,2	2,1	2,-	2,2	2,8	2,9
Diamant	20,4	29,9	23,-	22,5	13,-	10,9	7,9	10,-	9,1	10,1	11,5	12,1
Construction	10,8	11,-	11,9	11,4	7,5	4,6	4,2	4,2	4,3	5,3	7,5	9,8
Bois, ameublement	16,1	16,5	16,9	14,8	10,3	5,3	5,-	4,7	5,-	5,6	8,-	8,9
Métal	5,6	5,9	7,5	6,6	3,9	2,2	2,1	2,1	2,2	2,3	2,6	2,8
Chimie	3,6	5,2	5,2	4,4	2,7	2,-	2,-	1,9	1,8	1,8	1,9	2,-
Papier	5,6	8,6	8,8	7,3	5,-	3,1	2,8	2,9	2,7	2,7	2,8	3,2
Livre	6,5	6,9	6,1	5,1	3,7	2,2	2,1	2,1	2,2	2,2	2,4	2,7
Textile	6,9	12,3	12,9	11,7	9,7	6,1	5,5	5,1	4,7	4,7	5,-	5,3
Vêtement	18,7	16,1	16,3	14,3	9,5	6,1	6,-	5,2	4,8	5,3	6,5	7,4
Cuir, peaux, chaussures ..	11,7	12,9	13,7	12,5	8,4	5,6	5,4	5,1	4,9	5,-	5,5	6,-
Alimentation	10,6	10,9	10,5	9,2	6,3	3,3	3,1	3,-	2,8	3,1	3,9	4,7
Tabac			16,7	16,-	11,7	7,-	6,-	6,-	5,7	6,1	6,7	7,6
Transport	13,3	13,7	14,2	13,4	10,2	7,4	6,7	8,7	6,7	7,1	7,9	8,8
Dockers	—	—	—	—	—	—	—	—	—	—	—	—
Réparateurs de navires ..	—	—	—	—	—	—	—	—	—	—	—	—
Hôtels, restaurants	20,3	20,2	21,3	19,7	16,2	7,6	7,2	12,7	16,3	17,7	17,1	17,9
Serv. personnes et biens ..	2,7	12,4	12,2	10,-	7,5	4,1	4,2	5,-	5,-	5,3	5,4	6,2
Employés	3,2	3,-	3,-	2,9	2,1	1,6	1,5	1,6	1,6	1,6	1,6	1,7
Total :	7,3	8,3	8,8	8,1	5,7	3,5	3,3	3,2	3,2	3,6	4,3	4,9

Pourcentages de chômage par branche d'activité. Chômage partiel et accidentel.

BRANCHES D'ACTIVITÉ	1951	1952	1953	1954	1955	1957						1957
						Juillet	Août	Sept.	Oct.	Nov.	Déc.	Janv.
Agriculture	2,1	2,8	2,2	2,9	4,1	2,5	3,-	2,5	2,6	3,3	4,4	5,6
Forêt, chasse, pêche	5,2	9,4	11,3	13,1	15,5	4,1	5,-	6,8	10,1	13,7	20,-	29,4
Mines	0,2	0,2	0,2	1,6	0,1	—	7,5	0,2	—	0,1	0,1	0,2
Pierre	1,4	4,3	5,8	7,-	7,1	0,4	0,3	0,3	0,7	1,9	3,7	8,1
Céramique	1,1	1,6	1,5	1,1	1,-	0,6	0,4	0,6	0,6	0,5	0,9	1,4
Verre	1,6	4,8	1,8	0,9	0,8	0,4	0,4	0,4	0,3	0,4	0,7	0,8
Diamant	2,3	2,8	2,4	2,9	2,6	3,9	1,9	2,7	3,1	2,9	3,2	2,7
Construction	2,4	5,3	3,9	4,8	6,7	0,5	0,5	0,5	1,1	4,8	7,1	17,8
Bois, ameublement	3,6	4,7	4,3	4,3	4,7	1,2	1,2	1,1	1,4	2,8	6,5	8,2
Métal	1,-	1,8	2,4	1,6	1,-	0,4	0,4	0,4	0,4	0,6	1,3	1,1
Chimie	1,1	1,9	1,4	1,-	0,9	0,4	0,5	0,4	0,4	0,4	0,9	0,7
Papier	2,2	5,4	3,1	1,7	1,6	0,8	0,9	0,8	0,5	0,6	1,-	0,7
Livre	1,3	1,4	1,2	0,8	0,8	0,5	0,5	0,6	0,4	0,4	0,5	0,6
Textile	7,6	11,6	7,4	6,3	6,3	3,7	3,1	2,7	2,5	2,5	3,4	2,8
Vêtement	10,8	7,4	7,8	6,9	6,9	5,1	4,5	3,7	3,9	5,-	8,9	7,4
Cuir, peaux, chaussures ..	11,-	8,7	11,-	9,-	9,-	8,1	4,3	4,1	5,4	5,4	8,5	4,5
Alimentation	1,9	2,-	2,-	1,9	1,8	1,1	1,1	1,-	1,1	1,1	1,5	1,6
Tabac			2,5	3,9	4,3	1,7	1,4	1,7	2,1	1,2	2,-	3,2
Transport	3,-	3,9	3,7	3,5	3,9	2,3	2,-	2,-	2,1	2,5	3,7	5,3
Dockers	25,-	34,4	35,-	31,1	19,8	15,-	12,7	17,7	17,2	18,-	16,2	17,5
Réparateurs de navires ..	3,5	2,6	14,9	21,9	5,1	0,4	0,3	0,5	0,5	0,3	0,9	0,5
Hôtels, restaurants	1,3	1,2	1,2	1,2	1,3	0,7	0,7	0,9	1,1	1,3	1,4	1,4
Serv. personnes et biens ..	0,3	1,5	1,5	1,3	1,4	0,7	0,5	0,8	0,7	0,8	0,9	1,-
Employés	0,1	0,1	0,1	0,1	0,1	0,1	0,1	0,1	0,1	0,1	0,1	0,1
Total :	2,5	3,5	3,-	2,8	2,7	1,2	1,6	1,-	1,1	1,7	2,6	3,8

REMARQUE : Depuis le mois de mars 1947, la division des Etudes et de la Statistique de l'Office national du Placement et du Chômage établit mensuellement des pourcentages de chômage par branche d'activité.

Ces pourcentages de chômage répondent à une des résolutions adoptées par la sixième Conférence internationale des Statisticiens du Travail à Montréal (août 1947), ils devraient être obtenus en divisant le nombre de chômeurs que comprend un groupe d'industries par le nombre total de personnes ayant un emploi et les chômeurs recensés dans le même groupe d'industries.

La classification des chômeurs — par groupe de professions et non par industrie — en usage en Belgique ne permet pas de respecter dans sa totalité la recommandation dont question plus haut, il s'ensuit que sont comparés au nombre de travailleurs d'un groupe d'industries les travailleurs qualifiés ou spécialisés en chômage d'un groupe de professions. Jusqu'en mars 1950, les manœuvres, formant un groupe séparé, n'intervenaient pas dans les pourcentages détaillés par branche d'activité : comme leur nombre est très important, les pourcentages obtenus étaient toujours sensiblement inférieurs à la réalité.

A partir d'avril 1950, les manœuvres en chômage ont été répartis selon l'industrie qui les occupait en dernier lieu. Les résultats ainsi obtenus ne sont pas encore parfaits, mais ils permettront cependant l'établissement de pourcentages de chômage nettement plus représentatifs de la situation réelle que ceux obtenus précédemment. On aura soin toutefois de tenir compte de la modification intervenue en avril 1950 lors de la comparaison des pourcentages de chômage établis depuis cette période avec ceux ayant trait à des périodes antérieures.

STATISTIQUES SOCIALES ET PRIX.

Moyenne journalière du nombre de chômeurs par branche d'activité. Janvier 1957

BRANCHES D'ACTIVITÉ	Chômeurs complets								
	Qualifiés + semi-qualifiés			Manœuvres spécialisés			Manœuvres ordinaires		
	Hommes	Femmes	Total	Hommes	Femmes	Total	Hommes	Femmes	Total
Agriculture	6 548	634	7 182	710	67	777	1 121	96	1 217
Forêt, chasse, pêche	385	2	387	45	—	45	67	3	70
Mines	149	—	149	98	59	157	580	44	624
Pierre	359	11	370	143	4	147	266	15	281
Céramique	937	94	1 031	1 074	1 164	2 238	454	372	826
Verre	129	66	195	51	97	148	139	72	211
Diamant	1 119	60	1 179	4	1	5	205	1	206
Construction	7 494	18	7 512	4 323	11	4 334	10 939	36	10 975
Bois	3 175	142	3 317	272	58	330	630	53	683
Métal	3 766	303	4 069	1 423	434	1 857	2 594	584	3 178
Chimie	89	94	183	90	165	255	409	193	602
Papier	98	81	179	51	174	225	125	80	205
Livre	346	76	422	24	73	97	74	23	97
Textile	3 754	3 322	7 076	494	285	779	1 092	1 056	2 148
Vêtement	1 238	4 374	5 612	15	140	155	92	305	397
Cuir	997	494	1 491	59	113	172	137	73	210
Alimentation	989	191	1 180	310	464	774	1 208	936	2 144
Tabac	299	243	542	18	83	101	24	32	56
Transport	3 134	891	4 025	1 332	196	1 528	1 367	235	1 602
Dockers	—	—	—	—	—	—	—	—	—
Réparateurs de navires	—	—	—	—	—	—	—	—	—
Hôtels, restaurants	1 547	1 652	3 199	82	906	988	130	227	357
Gens de maison	151	448	599	81	1 453	1 534	159	449	608
Serv. personnes et biens	107	70	177	3	4	7	45	13	58
Employés	3 690	3 593	7 283	—	—	—	—	—	—
Artistes	544	164	708	—	—	—	—	—	—
Total :	41 044	17 023	58 067	10 702	5 951	16 653	21 857	4 898	26 755

Moyenne journalière du nombre de chômeurs par branche d'activité. Janvier 1957 (suite).

BRANCHES D'ACTIVITÉ	Chômeurs complets			Chômeurs partiels et accidentels			Total des chômeurs		
	Hommes	Femmes	Total	Hommes	Femmes	Total	Hommes	Femmes	Total
Agriculture	8 379	797	9 176	1 651	88	1 739	10 030	885	10 915
Forêt, chasse, pêche	497	5	502	1 457	11	1 468	1 954	16	1 970
Mines	827	103	930	312	11	323	1 139	114	1 253
Pierre	768	30	798	1 009	25	1 034	1 777	55	1 832
Céramique	2 465	1 630	4 095	498	91	589	2 963	1 721	4 684
Verre	319	235	554	111	44	155	430	279	709
Diamant	1 328	62	1 390	275	31	306	1 603	93	1 696
Construction	22 756	65	22 821	41 368	10	41 378	64 124	75	64 199
Bois	4 077	253	4 330	3 873	130	4 003	7 950	383	8 333
Métal	7 783	1 321	9 104	3 197	299	3 496	10 980	1 620	12 600
Chimie	588	452	1 040	151	214	365	739	666	1 405
Papier	274	335	609	35	96	131	309	431	740
Livre	444	172	616	74	69	143	518	241	759
Textile	5 340	4 663	10 003	2 613	2 573	5 186	7 953	7 236	15 189
Vêtement	1 345	4 819	6 164	654	5 545	6 199	1 999	10 364	12 363
Cuir	1 193	680	1 873	688	731	1 419	1 881	1 411	3 292
Alimentation	2 507	1 591	4 098	825	567	1 392	3 332	2 158	2 490
Tabac	341	358	699	35	256	291	376	614	990
Transport	5 833	1 322	7 155	2 924	403	3 327	8 757	1 725	10 482
Dockers	—	—	—	3 177	15	3 192	3 177	15	3 192
Réparateurs de navires	—	—	—	21	—	21	21	—	21
Hôtels, restaurants	1 759	2 785	4 544	169	190	359	1 928	2 975	4 903
Gens de maison	391	2 350	2 741	24	266	290	415	2 616	3 031
Serv. personnes et biens	155	87	242	24	14	38	179	101	280
Employés	3 690	3 593	7 283	143	195	338	3 833	3 788	7 621
Artistes	544	164	708	20	5	25	564	169	733
Total :	73 603	27 872	101 475	65 328	11 879	77 207	138 931	39 751	178 682

REMARQUE. — A partir du mois d'avril 1950, les statistiques du chômage font mention des chômeurs ouvriers qualifiés et semi-qualifiés, répartis selon le groupe de professions, et des chômeurs manœuvres répartis selon l'industrie qui les occupait en dernier lieu. Bien que cette classification hybride appelle de sérieuses réserves, elle n'en permet pas moins — en attendant l'application d'une classification industrielle intégrale — l'établissement de statistiques d'une valeur nettement supérieure à celles des données publiées antérieurement.

Il convient donc de tenir compte de la modification intervenue, à partir d'avril 1950, lors de la comparaison des résultats recueillis depuis cette période avec ceux ayant trait à des périodes antérieures.

STATISTIQUES SOCIALES ET PRIX.

Moyenne journalière du nombre de chômeurs contrôlés. Répartition géographique. Janvier 1957.

BUREAUX RÉGIONAUX	Chômeurs complets								
	Qualifiés + semi-qualifiés			Manœuvres spécialisés			Manœuvres ordinaires		
	Hommes	Femmes	Total	Hommes	Femmes	Total	Hommes	Femmes	Total
Anvers	3 566	1 350	4 916	1 486	204	1 690	2 275	428	2 703
Boom	259	173	432	311	979	1 290	448	359	807
Malines	1 763	824	2 587	228	135	363	722	431	1 153
Turnhout	2 352	390	2 742	664	285	949	1 578	125	1 703
<i>Anvers :</i>	7 940	2 737	10 677	2 689	1 603	4 292	5 023	1 343	6 366
Bruxelles	4 967	3 679	8 646	514	618	1 132	2 689	1 004	3 693
Louvain	1 679	509	2 188	404	94	498	1 012	82	1 094
Nivelles	409	285	694	66	67	133	327	69	396
<i>Brabant :</i>	7 055	4 473	11 528	984	779	1 763	4 028	1 155	5 183
Bruges	1 853	986	2 839	266	457	723	883	61	944
Ypres	1 013	288	1 301	393	70	463	218	11	229
Courtrai	799	74	873	108	7	115	223	2	225
Mouscron	483	361	844	70	17	87	119	17	136
Ostende	3 837	1 220	5 057	891	614	1 505	785	164	949
Roulers	1 949	188	2 137	483	33	516	341	12	353
<i>Flandre occidentale :</i>	9 934	3 117	13 051	2 211	1 198	3 409	2 569	267	2 836
Alost	1 149	589	1 738	633	91	724	887	88	975
Termonde	815	308	1 123	123	41	164	456	48	504
Gand	3 936	1 581	5 517	1 207	360	1 567	2 361	968	3 329
Renaix	861	222	1 083	236	10	246	206	17	223
Saint-Nicolas	2 357	634	2 991	507	83	590	415	26	441
<i>Flandre orientale :</i>	9 118	3 334	12 452	2 706	585	3 291	4 325	1 147	5 472
Charleroi	282	445	727	44	314	358	222	168	390
La Louvière	376	120	496	67	38	105	221	47	268
Mons	748	599	1 347	280	328	608	591	160	751
Tournai	1 345	276	1 621	180	9	189	799	18	817
<i>Hainaut :</i>	2 751	1 440	4 191	571	689	1 260	1 833	393	2 226
Huy	383	109	492	205	79	284	285	36	321
Liège	1 047	661	1 708	277	462	739	1 014	182	1 196
Verviers	511	267	778	259	104	363	96	16	112
<i>Liège :</i>	1 941	1 037	2 978	741	645	1 386	1 395	234	1 629
Hasselt	844	310	1 154	201	131	332	1 983	246	2 229
Tongres	524	56	580	292	24	316	272	29	301
<i>Limbourg :</i>	1 368	366	1 734	493	155	648	2 255	275	2 530
Arlon (Luxembourg)	323	59	382	130	35	165	47	9	56
Namur (Namur)	614	460	1 074	177	262	439	382	75	457
<i>Total :</i>	41 044	17 023	58 067	10 702	5 951	16 653	21 857	4 898	26 755

STATISTIQUES SOCIALES ET PRIX.

Moyenne journalière du nombre de chômeurs contrôlés. Répartition géographique. Janvier 1957 (suite).

BUREAUX RÉGIONAUX	Chômeurs complets			Chômeurs partiels et accidentels			Total des chômeurs		
	Hommes	Femmes	Total	Hommes	Femmes	Total	Hommes	Femmes	Total
Anvers	7 327	1 982	9 309	6 042	665	6 707	13 369	2 647	16 016
Boom	1 018	1 511	2 529	484	85	569	1 502	1 596	3 098
Malines	2 713	1 390	4 103	2 339	538	2 877	5 052	1 928	6 980
Turnhout	4 594	800	5 394	4 126	536	4 662	8 720	1 336	10 056
<i>Anvers :</i>	15 652	5 683	21 335	12 991	1 824	14 815	28 643	7 507	36 150
Bruxelles	8 170	5 301	13 471	4 563	1 214	5 777	12 733	6 515	19 248
Louvain	3 095	685	3 780	3 410	410	3 820	6 505	1 095	7 600
Nivelles	802	421	1 223	1 413	95	1 508	2 215	516	2 731
<i>Brabant :</i>	12 067	6 407	18 474	9 386	1 719	11 105	21 453	8 126	29 579
Bruges	3 002	1 504	4 506	1 656	118	1 774	4 658	1 622	6 280
Ypres	1 624	369	1 993	978	99	1 077	2 602	468	3 070
Courtrai	1 130	83	1 213	1 796	193	1 989	2 926	276	3 202
Mouscron	672	395	1 067	406	86	492	1 078	481	1 559
Ostende	5 513	1 998	7 511	2 395	444	2 839	7 908	2 442	10 350
Roulers	2 773	233	3 006	2 415	394	2 809	5 188	627	5 815
<i>Flandre occidentale :</i>	14 714	4 582	19 296	9 646	1 334	10 980	24 360	5 916	30 276
Alost	2 669	768	3 437	3 490	1 077	4 567	6 159	1 845	8 004
Termonde	1 394	397	1 791	1 354	272	1 626	2 748	669	3 417
Gand	7 504	2 909	10 413	4 715	1 199	5 914	12 219	4 108	16 327
Renaix	1 303	249	1 552	1 608	349	1 957	2 911	598	3 509
Saint-Nicolas	3 279	743	4 022	1 880	972	2 852	5 159	1 715	6 874
<i>Flandre orientale :</i>	16 149	5 066	21 215	13 047	3 869	16 916	29 196	8 935	38 131
Charleroi	548	927	1 475	1 308	388	1 696	1 856	1 315	3 171
La Louvière	664	205	869	779	213	992	1 443	418	1 861
Mons	1 619	1 087	2 706	1 150	518	1 668	2 769	1 605	4 374
Tournai	2 324	303	2 627	2 344	433	2 777	4 668	736	5 404
<i>Hainaut :</i>	5 155	2 522	7 677	5 581	1 552	7 133	10 736	4 074	14 810
Huy	873	224	1 097	1 089	80	1 169	1 962	304	2 266
Liège	2 338	1 305	3 643	1 691	526	2 217	4 029	1 831	5 860
Verviers	866	387	1 253	2 247	522	2 769	3 113	909	4 022
<i>Liège :</i>	4 077	1 916	5 993	5 027	1 128	6 155	9 104	3 044	12 148
Hasselt	3 028	687	3 715	3 183	121	3 304	6 211	808	7 019
Tongres	1 088	109	1 197	1 263	41	1 304	2 351	150	2 501
<i>Limbourg :</i>	4 116	796	4 912	4 446	162	4 608	8 562	958	9 520
Arlon (Luxembourg)	500	103	603	3 214	74	3 288	3 714	177	3 891
Namur (Namur)	1 173	797	1 970	1 990	217	2 207	3 163	1 014	4 177
<i>Total :</i>	73 603	27 872	101 475	65 328	11 879	77 207	138 931	39 751	178 682

STATISTIQUES SOCIALES ET PRIX.

Nombre d'assurés contre le chômage et pourcentage de chômage. Janvier 1957.

BRANCHES D'ACTIVITÉ	Nombre d'assurés contre le chômage (1)			Pourcentages de chômage (2)								
				Chômage complet			Chômage partiel et accidentel			Total		
	Hom- mes	Fem- mes	To- tal	Hom- mes	Fem- mes	To- tal	Hom- mes	Fem- mes	To- tal	Hom- mes	Fem- mes	To- tal
Agriculture	29 173	2 121	31 294	28,7	37,6	29,3	5,7	4,1	5,6	34,4	41,7	34,9
Forêt, chasse, pêche	4 941	58	4 999	10,1	8,6	10,0	29,5	19,0	29,4	39,6	27,6	39,4
Mines	146 607	1 657	148 264	0,6	6,2	0,6	0,2	0,7	0,2	0,8	6,9	0,8
Pierre	12 607	162	12 769	6,1	18,5	6,2	8,0	15,4	8,1	14,1	33,9	14,3
Céramique	38 347	5 259	43 606	6,4	31,0	9,4	1,3	1,7	1,4	7,7	32,7	10,8
Verre	15 385	3 671	19 056	2,1	6,4	2,9	0,7	1,2	0,8	2,8	7,6	3,7
Diamant	10 844	609	11 453	12,3	10,2	12,1	2,5	5,1	2,7	14,8	15,3	14,8
Construction (4)	231 894	637	232 531	9,8	10,2	9,8	17,8	1,6	17,8	27,6	11,8	27,6
Bois, ameublement	44 869	3 870	48 739	9,1	6,5	8,9	8,6	3,4	8,2	17,7	9,9	17,1
Métal	290 553	35 113	325 666	2,7	3,8	2,8	1,1	0,8	1,1	3,8	4,6	3,9
Chimie	40 534	11 825	52 359	1,4	3,8	2,0	0,4	1,8	0,7	1,8	5,6	2,7
Papier	12 433	6 506	18 939	2,2	5,1	3,2	0,3	1,5	0,7	2,5	6,6	3,9
Livre	17 891	4 972	22 863	2,5	3,4	2,7	0,4	1,4	0,6	2,9	4,8	3,3
Textile	93 895	94 283	188 178	5,7	5,6	5,3	2,8	2,7	2,8	8,5	7,7	8,1
Vêtement	15 841	67 826	83 667	8,5	7,1	7,4	4,1	8,2	7,4	12,6	15,3	14,8
Cuir, peaux, chaussures ..	17 162	14 230	31 392	7,0	4,8	6,0	4,0	5,1	4,5	11,0	9,9	10,5
Alimentation	67 236	19 941	87 177	3,7	8,0	4,7	1,2	2,8	1,6	4,9	10,8	6,3
Tabac	2 804	6 374	9 178	12,2	5,6	7,6	1,2	4,0	3,2	13,4	9,6	10,8
Transport (3)	56 458	6 311	62 769	9,0	7,3	8,8	5,2	6,4	5,3	14,2	13,7	14,1
Dockers	17 189	46	17 235	—	—	—	17,5	39,5	17,5	17,5	39,5	17,5
Réparateurs de navires ..	4 476	—	4 467	—	—	—	0,5	—	0,5	0,5	—	0,5
Hôtels, restaurants	11 433	13 959	25 392	15,4	19,9	17,9	1,5	1,4	1,4	16,9	21,3	19,3
Serv. personnes et biens ..	1 540	2 368	3 908	10,1	3,7	6,2	1,5	0,6	1,0	11,6	4,3	7,2
Employés	274 897	142 293	417 190	1,3	2,5	1,7	0,1	0,1	0,1	1,4	2,6	1,8
Autres	93 181	55 389	148 570									
Total :	1 552 181	499 480	2 051 661	4,7	5,6	4,9	4,2	2,4	3,8	8,9	8,0	8,7

Nombre de journées chômées contrôlées.

PROVINCES	Novembre 1956			Décembre 1956			Janvier 1957		
	Chômeurs complets	Chômeurs partiels et acci- dentels	Total	Chômeurs complets	Chômeurs partiels et acci- dentels	Total	Chômeurs complets	Chômeurs partiels et acci- dentels	Total
Anvers	350 786	177 666	528 452	526 258	289 074	815 332	513 655	355 131	868 786
Flandre occidentale ..	305 145	124 696	429 841	477 787	257 251	735 038	463 160	263 362	726 522
Flandre orientale ...	370 675	201 581	572 256	534 732	362 025	896 757	508 702	406 507	915 209
Limbourg	67 280	37 464	104 744	104 342	64 180	168 522	118 900	110 679	229 579
Provinces flamandes :	1 093 886	541 407	1 635 293	1 643 119	972 530	2 615 649	1 604 417	1 135 679	2 740 096
Hainaut	135 424	64 565	199 989	188 228	131 594	319 822	184 069	169 806	353 875
Liège	105 114	58 644	163 758	147 284	106 463	253 747	144 186	147 729	291 915
Luxembourg	6 444	19 475	25 919	11 993	49 356	61 349	14 509	78 835	93 344
Namur	34 032	17 441	51 473	48 415	28 308	76 723	47 468	52 867	100 335
Provinces wallonnes :	281 014	160 125	441 139	395 920	315 721	711 641	390 232	449 237	839 469
Brabant	331 042	112 184	443 226	465 764	200 869	666 633	444 671	267 882	712 553
Le Royaume :	1 705 942	813 716	2 519 658	2 504 803	1 489 120	3 993 923	2 439 320	1 852 798	4 292 118

(1) Relevé au 30.6.55 des effectifs à l'ONSS, plus les chômeurs complets contrôlés en juin 1955, ainsi que les frontaliers pour la France et les Pays-Bas relevés par le FNAMI au 30.6.1955 compte tenu d'une estimation des travailleurs saisonniers de l'agriculture.

(2) Moyenne journalière du nombre de chômeurs contrôlés en % du nombre d'assurés contre le chômage.

(3) Y compris le personnel temporaire de la S.N.C.B. et de la S.N.C.V.

(4) Y compris les chômeurs mis au travail par les pouvoirs publics.

(5) Dans les pourcentages de chômage, il n'a pas été tenu compte du secteur « Manutention ».

Finances

Situation de la dette publique (en 1 000 000 de F).

Source : Ministère des Finances.

DATES	Dette consolidée					Dette à moyen terme			Dette à court terme			Dette à vue (1)	Dette publique globale (2)
	Intérieure		Extérieure		Total de la dette consolidée	Intérieure	Extérieure	Total de la dette à moyen terme	Intérieure	Extérieure	Total de la dette à court terme		
	Directe	Indirecte	Emprunts	Dette moratoriée									
1938 31 décembre	26 525	9 065	5 827	13 133	54 550	1 300	—	1 300	460	733	1 193	3 031	60 074
1951 31 décembre	106 551	8 826	13 696	21 455	150 528	35 983	1 400	37 383	67 570	758	68 328	19 443	275 682
1952 31 décembre	119 197	8 724	14 277	21 427	163 625	31 249	3 341	34 590	68 729	1 251	69 980	19 210	287 405
1953 31 décembre	130 564	8 624	14 578	21 240	175 006	33 098	2 567	35 665	66 732	4 543	71 275	21 223	303 169
1954 31 décembre	155 163	9 920	15 666	21 289	202 038	25 817	2 039	27 856	62 646	4 600	67 246	22 376	319 516
1955 31 décembre	157 235	14 231	17 372	21 275	210 113	25 850	2 056	27 906	67 135	4 870	72 005	22 849	332 873
1956 :													
31 janvier	161 415	14 205	17 417	21 290	214 327	25 465	2 055	27 520	63 337	5 213	68 550	21 610	332 007
29 février	161 033	14 193	17 441	21 288	213 955	25 404	1 565	26 969	66 907	5 718	72 625	21 331	334 880
31 mars	161 249	14 976	17 364	21 242	214 831	25 005	1 318	26 323	69 630	5 968	75 598	21 637	338 389
30 avril	161 727	14 960	17 412	21 272	215 371	24 732	1 318	26 050	71 133	5 969	77 102	22 010	340 533
31 mai	161 612	14 946	17 369	21 248	215 175	24 629	1 318	25 947	71 609	5 237	76 846	22 372	340 340
30 juin	162 577	14 897	17 189	21 193	215 856	24 535	1 317	25 852	69 785	5 740	75 525	22 931	340 164
31 juillet	164 251	14 835	17 209	21 201	217 496	24 447	1 318	25 765	66 015	5 007	71 022	22 555	336 838
31 août	164 127	14 816	17 259	21 228	217 430	24 079	1 319	25 398	69 214	5 515	74 729	21 931	339 488
30 septembre	164 020	14 800	17 236	21 213	217 269	24 007	1 317	25 324	68 126	5 514	73 640	21 567	337 800
31 octobre	163 618	14 848	17 275	21 179	216 920	24 007	1 317	25 324	69 644	5 511	75 155	21 655	339 054
30 novembre	167 636	14 831	17 412	21 327	221 206	24 407	1 322	25 729	65 099	6 637	71 736	21 897	340 568
31 décembre	167 205	14 894	17 414	21 388	220 901	24 407	1 327	25 734	62 100	6 592	68 692	23 893	339 220
1957 :													
31 janvier	165 980	14 860	17 417	21 397	219 654	24 107	1 326	25 433	68 099	6 041	74 140	22 625	341 852

(1) Avoir des particuliers en compte chèques postaux.

(2) Non compris la Dotation des combattants.

Rendement des impôts sans distinction d'exercice

et non compris les additionnels provinciaux et communaux (1 000 000 F).

Source : Ministère des Finances.

MOYENNES MENSUELLES ET MOIS	Contributions directes										Douanes et accises				Enregistrement					Recettes globales	
	Contribution foncière	Taxe mobilière	Taxe professionnelle	Versements anticipatifs à valoir sur la taxe professionnelle	Impôt complémentaire personnel	Contribution nationale de crise	Taxe de circulation sur les véhicules automobiles	Sommes réalisées sur les produits des exercices clos	Autres	Total	Douanes	Accises et taxes spéciales de consommation	Divers	Total	Enregistrement	Successions	Timbre et taxes assimilées	Autres	Total	pour la période	cumulatives à partir de janvier
1938	33	77	59	..	25	28	16	15	20	273	129	125	1	255	41	20	214	3	278	806	
1951	36	267	816	554	140	398	121	346	142	2 820	363	664	11	1 038	170	85	1 674	17	1 946	5 804	
1952	37	305	1 187	320	199	231	127	237	87	2 730	365	767	8	1 140	182	85	1 783	20	2 070	5 940	
1953	36	309	1 254	259	187	168	134	166	55	2 568	365	696	20	1 081	196	94	1 684	23	1 997	5 646	
1954	39	307	1 234	282	212	159	148	271	59	2 711	381	718	23	1 122	210	99	1 725	23	2 057	5 890	
1955	37	323	1 227	442	225	152	167	164	52	2 678	416	862	24	1 302	229	117	1 963	25	2 334	6 314	
1956	36	285	1 337	413	239	154	176	180	47	2 867	461	898	20	1 379	253	124	2 214	26	2 617	6 863	
Janvier	16	281	1 614	1 363	225	85	1 375	23	65	5 047	408	827	14	1 249	212	133	2 023	23	2 391	8 687	8 687
Février	13	236	1 372	27	192	114	55	— 56	58	2 012	499	925	12	1 436	248	116	2 163	38	2 565	6 013	14 340
Mars	14	134	1 333	21	185	45	202	6	40	1 979	403	736	10	1 149	208	104	2 190	24	2 526	5 653	20 353
Avril	—	325	871	79	102	143	53	916	51	2 540	458	791	32	1 281	215	80	2 132	31	2 458	6 279	26 632
Mai	—	495	1 263	15	165	306	30	688	23	2 985	474	952	11	1 437	254	120	2 180	23	2 577	6 999	33 631
Juin	5	453	1 612	207	244	208	147	393	37	3 306	500	907	12	1 419	301	96	2 289	27	2 713	7 438	41 069
Juillet	29	524	1 406	3 012	329	184	177	232	53	5 946	441	901	47	1 389	290	118	2 303	25	2 736	10 071	51 140
Août	79	123	1 236	2	300	122	22	— 27	53	1 910	413	981	9	1 403	213	147	2 194	22	2 576	5 889	57 029
Septembre	100	106	1 541	18	495	128	18	— 22	46	2 431	473	879	9	1 361	214	144	2 174	21	2 553	6 345	63 374
Octobre	78	165	1 201	79	241	164	20	75	50	2 073	494	969	15	1 478	291	151	2 213	25	2 680	6 231	69 605
Novembre	60	363	1 247	21	149	246	8	— 13	40	2 121	476	927	33	1 436	310	131	2 346	26	2 813	6 370	75 975
Décembre	35	218	1 353	111	233	103	4	— 54	46	2 049	498	983	29	1 510	288	148	2 360	26	2 822	6 381	82 356
1957																					
Janvier	16	277	1 926	1 227	297	102	1 540	9	61	5 455	481	901	26	1 408	301	141	2 284	27	2 753	9 616	9 616

FINANCES.

Cours comparés de quelques fonds publics.

DATES	Dette intérieure directe de l'Etat belge						Dette indirecte et dette garantie par l'Etat			Dette directe de la Colonie	
	Dette 2½ %	Dette 3½ % 1937	Dette unifiée 4 % 1 ^e série	Emprunt de la libé- ration 4 % 1945	Certi- ficats de tré- sorerie 4 % 1949	Emprunts à lots 4 % 1941	Dom- mages de guerre à lots 4 % 1923	Emprunt de la Recon- struction 1 ^e tranche 2 % 1947	S.N.C.F.B. (tranche belge) 4 %	Dette coloniale 4 % 1936	Dette coloniale 4 % 1950-60
	cotation pour										
	100	100	100	100	100	1 000	525	1 000	500	100	100
1938 3 janvier	67,10	88,85	97,40	571	..	487	95,15	..
1952 2 janvier	53,10	78,70	87,05	84,25	96,65	874	469	974	428	92,35	98,30
1953 5 janvier	53,75	79,35	89,35	87,90	99,40	926	495	990	456	93,20	99,10
1954 4 janvier	56,95	80,50	92,35	90,20	101,10	980	507	998	473	94,50	100,55
1955 4 janvier	62,30	84,50	95,30	92,15	101,50	997	532	1 021	496	93,75	99,20
1956 3 janvier	61,70	88,30	95,70	93,70	104,10	1 003	527	1 046	494	94,80	98,85
1 mars	61,70	88,35	95,50	93,60	104,20	1 002	534	1 045	500	94,80	98,75
3 avril	61,65	88,55	95,60	93,60	104,05	999	530	1 037	502	94,80	98,55
2 mai	61,65	88,65	95,70	94,—	103,90	1 000	525	1 034	504	94,80	98,60
1 juin	61,70	88,90	95,60	94,—	103,80	1 002	526	1 035	504	94,85	98,70
2 juillet	61,75	89,—	95,70	94,05	103,50	1 000	(1) 1 057	1 035	498	94,85	99,05
1 août	61,80	89,15	95,70	94,40	103,55	1 001	1 061	1 035	498	94,85	99,30
3 septembre ...	61,75	89,20	95,65	94,30	103,45	1 003	1 065	1 036	500	94,90	99,30
1 octobre	61,70	89,10	95,—	93,95	103,15	997	1 063	1 027	485	93,—	98,80
2 novembre ...	61,20	89,—	94,85	93,—	103,—	993	1 064	1 020	487	90,45	99,20
3 décembre ...	61,15	89,05	94,85	92,60	102,70	988	1 063	1 015	484	90,40	99,90
1957 2 janvier	60,—	87,—	89,50	88,70	100,90	978	1 058	1 012	469	87,30	98,25
1 février	60,—	87,—	89,70	88,80	101,30	983	1 059	1 015	474	87,15	100,—
1 mars	59,90	87,—	89,80	88,65	101,70	980	1 053	1 008	478	86,65	99,75

(1) A partir du 18.6.1956 cotation des titres résultant de l'échange.

Rendements des principaux types d'obligations (en pourcent) (1).

Source : Banque Nationale de Belgique.

DATES	Dette unifiée (rendement eu égard au cours seulement)	Jour d'échéance 2 à 5 ans		Jour d'échéance 5 à 10 ans			Jour d'échéance 5 à 20 ans		Jour d'échéance plus de 20 ans		Taux médian (non compris la dette unifiée)	
		Etat (4)	Para-étatiques et villes	Paraéta- tiques et villes (rembour- sement à date fixe et par annuités constantes)	Emprunts de sociétés émis de		Etat	Para- étati- ques (3)	Etat Emprunts à lots			
					1936 à 1938	1943 à 1948 (4)			Dette directe	Dette indirecte		
		Remboursement à date fixe		Remboursement par annuités constantes		Remboursement par annuités variables						
	4 % 1 ^e série	3,5 à 4 %	4 à 4,5 %	4 à 4,5 %	4,5 à 5 %	4 à 4,5 %	4,25 à 4,5 %	3 à 4,5 %	4 %	4 %		
1950	3 janvier	4,46	4,28	4,28	4,66	4,93	5,75	—	—	4,74	5,23	4,5
1951	2 janvier	4,49	4,93	4,70	4,71	5,—	6,38	—	—	4,95	5,65	4,9
1952	2 janvier	4,60	5,11	5,19	5,17	5,36	6,55	—	5,64	5,13	5,65	5,2
1953	5 janvier	4,48	4,45	4,85	4,90	5,05	6,02	5,09	5,51	4,81	5,32	4,9
1954	4 janvier	4,33	3,96	4,15	4,52	4,75	5,95	4,79	4,96	4,58	5,12	4,6
1955	4 janvier	4,20	3,72	3,89	4,38	4,45	5,29	4,59	4,61	4,43	4,88	4,5
1956	3 janvier	4,18	3,83	3,99	4,44	4,57	5,18	4,63	4,71	4,38	4,94	4,6
	1 mars.....	4,18	3,83	4,01	4,47	4,49	5,17	4,60	4,69	4,37	4 86	4,5
	3 avril	4,18	3,92	4,01	4,48	4,41	5,13	4,56	4,66	4,35	4,90	4,5
	2 mai.....	4,18	3,95	4,04	4,50	4,37	5,04	4,54	4,65	4,35	4,91	4,5
	1 juin	4,18	3,98	4,03	4,46	4,55	5,16	4,54	4,65	4,36	4,89	4,5
	2 juillet	4,18	4,04(2)	4,10	4,46	4,48	5,08	4,58	4,65	4,37	4,88	4,6
	1 août	4,18	4,04	4,09	4,48	4,43	5,02	4,60	4,65	4,37	4,88	4,6
	1 septembre ..	4,18	4,08	4,14	4,47	4,34	5,14	4,66	4,67	4,35	4,88	4,6
	1 octobre	4,21	4,16	4,36	4,66	4,53	5,31	4,85	4,89	4,38	4,94	4,8
	2 novembre	4,22	4,21	4,52	4,72	4,55	5,17	4,95	5,04	4,39	4,94	4,9
	1 décembre.....	4,22	4,31	4,71	4,74	4,81	5,38	5,06	5,08	4,46	4,98	5,—
1957	2 janvier	4,47	4,93	5,17	5,07	4,94	5,50	5,54	5,59	4,53	5,03	5,4
	1 février	4,46	4,72	5,05	5,08	4,59	5,75	5,41	5,50	4,51	5,02	5,3
	1 mars.....	4,45	4,58	4,76	5,03	4,60	5,60	5,30	5,38	4,53	5,04	5,2

(1) Le présent tableau a été modifié suite à un changement de la méthode de calcul de la B.N.B. Voir notice en page 84 du « Bulletin d'Information et de Documentation » de février 1956 de la B.N.B.

(2) En réalité, la hausse de ce rendement n'est que de 0,04 %. La différence provient du fait que les certificats de Trésorerie 4 % 1948, ayant moins de 2 ans à courir, ne sont plus compris dans la statistique depuis le 2.7.1956.

(3) Rendements rectifiés à partir du 1.7.1955 après élargissement de l'échantillon. Au 2.7.1956 la série comprend 14 emprunts représentant une valeur nominale de 20,5 milliards de francs. Au 1.8.1956 il y avait 26 emprunts avec une valeur nominale de 25 milliards de francs.

(4) Ces rendements sont calculés sur le capital en circulation à partir du 1^{er} décembre 1955.

FINANCES.

Indice des cours aux bourses de Bruxelles et d'Anvers — Actions. (Période de base : 1953 = 100.)

DATES	Marché au comptant																		
	VALEURS BELGES																		
	Valeurs industrielles																		
	Gaz-Élec-tri-cité	Industrie des métaux ferreux					Indus-trie des mé-taux non fer-reux	Indus-trie chimi-que	Charbonnages				Gla-ceries	Ver-eries	Industries de la construction			Industrie textile	
		Sidé-rur-gie	Fabri-cation d'ar-ticles en métal	Fabri-cation de ma-chines, appa-reils et acces-soires	Indus-trie des fabri-cat. métal-liques	Indus-trie des mé-taux fer-reux			Bas-sin de la Cam-pine	Bas-sin du Hai-naut	Bassin de Liège	Char-bonnages			Car-rières et tra-vail de la pierre	Indus-trie du ci-ment	Indus-tries de la con-struc-tion	Fila-tures	In-dus-tries tex-tiles
1950 5 janvier (1)	73	88	51	94	77	117	195	104	..	134
1951 3 janvier (1)	74	86	61	89	77	108	141	87	..	134
1952 2 janvier (1)	100	117	132	127	112	121	119	104	..	139
1953 5 janvier	95	107	102	98	98	104	103	102	103	110	105	105	95	100	105	92	95	116	114
1954 4 janvier	109	90	97	105	105	95	102	103	93	95	104	95	101	109	102	111	108	99	99
1955 4 janvier	123	121	155	123	126	123	181	138	94	106	124	104	198	203	133	136	136	107	106
1956 3 janvier	136	147	162	115	121	137	222	136	124	120	135	127	300	212	198	167	173	93	92
3 avril	139	149	161	111	117	137	213	137	135	119	131	132	257	193	220	170	180	87	84
2 mai	145	160	163	113	119	145	223	139	148	120	133	140	275	202	218	171	181	86	84
1 juin	145	155	181	109	117	141	219	138	151	123	131	143	267	200	212	170	180	87	84
2 juillet	145	159	190	112	120	145	220	140	161	128	140	150	255	205	213	181	190	88	84
1 août	146	170	190	114	121	152	229	144	163	134	145	154	284	212	218	178	188	88	84
3 septembre	144	169	206	115	124	152	221	141	143	114	126	135	281	208	229	180	190	88	85
1 octobre	144	185	205	117	126	164	232	144	155	120	130	144	268	204	239	190	200	93	89
2 novembre	134	165	203	112	120	149	218	140	132	106	117	125	265	192	225	179	187	99	93
3 décembre	135	165	192	109	117	148	217	135	145	113	124	135	260	182	223	172	181	99	93
1957 2 janvier	139	176	206	111	119	156	228	141	148	111	122	136	268	188	227	180	188	104	96
1 février	140	173	203	112	121	154	226	140	149	113	124	138	264	191	225	173	182	116	105
1 mars	139	176	208	112	121	156	220	144	163	119	127	147	255	184	229	171	182	120	108

Indice des cours aux bourses de Bruxelles et d'Anvers — Actions. (Période de base : 1953 = 100) (Suite).

DATES	Marché au comptant																	
	VALEURS BELGES																	
	Valeurs industrielles						Autres valeurs										Indices récapitulatifs	
	Industrie de l'alimentation		Industries diverses		Indice des valeurs industrielles	Secteur financier et immobilier-Assurances			Sociétés à portefeuille (non spécialisées)	Holdings (transports et électricité)	Transports			Commerce et services		Sociétés exploitant en Belgique	Sociétés exploitant à l'étranger	Indices des valeurs belges
	Indus-trie des den-rées ali-men-taires	Indus-trie des bois-sons	Indus-trie de l'ali-men-tation	Indus-trie du papier		Ban-ques	Entre-pri-ses hypo-thé-caires et im-mobi-lières	Sec-teur finan-cier et im-mobi-liier-Assu-rances			Trans-ports par eau	Tram-ways	Trans-port	Grands maga-sins	Com-merce et ser-vices			
1950 5 janvier (1)	77	..	97
1951 3 janvier (1)	71	..	81
1952 2 janvier (1)	113	98	..	100	74
1953 5 janvier	96	96	96	107	88	100	90	94	91	98	91	96	97	96	95	100	96	98
1954 4 janvier	107	105	106	117	102	101	114	104	112	106	111	108	107	111	110	103	106	104
1955 4 janvier	159	134	147	166	132	128	130	123	132	154	148	132	121	125	143	140	126	133
1956 3 janvier	167	185	177	192	195	154	137	118	146	180	180	139	136	134	156	151	143	156
3 avril	157	186	170	189	192	152	134	118	143	173	179	143	147	139	164	159	144	155
2 mai	157	190	172	190	204	159	136	113	142	179	176	152	148	143	168	162	149	160
1 juin	157	192	173	184	201	157	132	112	139	174	174	153	145	143	177	171	148	158
2 juillet	153	185	167	188	217	162	129	116	136	176	174	149	152	144	180	173	151	162
1 août	156	191	172	197	212	165	131	113	138	175	175	155	158	149	200	190	155	164
3 septembre	150	195	169	193	197	159	133	115	138	173	168	154	151	146	199	190	151	159
1 octobre	148	200	169	195	201	166	134	116	139	180	173	162	150	150	210	200	157	165
2 novembre	144	200	167	188	188	153	131	115	135	172	164	155	135	142	207	197	146	155
3 décembre	141	190	161	188	180	153	132	114	136	169	159	161	133	144	202	191	147	153
1957 2 janvier	140	198	164	193	191	159	135	116	139	180	169	174	134	151	213	200	152	161
1 février	140	200	164	196	195	160	139	115	144	184	172	166	139	149	216	203	153	162
1 mars	144	203	168	199	203	162	143	119	145	184	172	169	140	150	217	206	155	164

(1) Les indices des années antérieures à 1953 ont été calculés d'après les indices établis sur base 1936-1938 = 100. Des modifications étant intervenues dans la classification de certaines sociétés, des rapprochements ne peuvent être effectués qu'avec les réserves d'usage.

FINANCES.

Indice des cours aux bourses de Bruxelles et d'Anvers — Actions. (Période de base : 1953 = 100) (Suite).

DATES	Marché au comptant															Marché à terme			
	Valeurs coloniales							In- dice des va- leurs colo- niales	Plan- ta- tions	Indice glo- bal du mar- ché au comp- tant	Valeurs étrangères				In- dice des va- leurs étran- gères	Va- leurs belges	Va- leurs colo- ni- ales	Va- leurs étran- gères	In- dice glo- bal du mar- ché à terme
	Sec- teur fi- nan- cier et im- mobi- lier	So- cié- tés à por- te feuille	Trans- ports	En- tre- pri- ses et in- dus- tries agri- coles. Ele- vage	En- tre- pri- ses mi- ni- ères	En- tre- pri- ses indus- tri- elles	En- tre- pri- ses com- mer- ciales				Lu- xem- bourg	An- gle- terre	Ca- na- da	Pays- Bas					
1950 5 janvier (1)	30	54	66	47	67	57	..	61	111	71	79	69	75	113	85	—	—	—	—
1951 3 janvier (1)	42	74	91	76	83	80	..	80	90	78	68	102	94	118	94	—	—	—	—
1952 2 janvier (1)	45	122	106	93	116	89	..	107	155	105	103	113	119	152	117	—	—	—	—
1953 5 janvier	84	99	93	104	103	96	91	100	113	99	98	105	102	113	105	104	110	107	106
1954 4 janvier	107	97	101	99	99	102	100	100	88	102	101	93	94	96	100	97	87	91	94
1955 4 janvier	153	152	150	143	168	125	129	152	137	140	139	158	154	150	158	134	114	155	136
1956 3 janvier	141	194	157	156	246	142	145	198	144	172	174	196	165	143	159	148	130	155	147
3 avril	121	177	145	143	230	132	127	183	141	166	172	187	170	127	150	145	117	148	141
2 mai	120	169	145	145	215	133	131	176	143	166	178	184	175	121	149	148	117	147	142
1 juin	111	158	142	143	205	130	124	168	141	162	184	176	171	118	145	144	110	138	136
2 juillet	111	151	139	144	201	132	122	166	142	163	184	182	179	121	149	146	108	145	139
1 août	109	153	137	143	198	129	124	164	148	164	194	189	187	120	152	150	107	148	142
3 septembre	105	149	136	138	193	124	115	159	145	160	192	186	182	113	147	145	102	141	136
1 octobre	106	150	134	140	194	127	114	160	146	163	200	188	182	110	145	153	100	142	139
2 novembre	105	147	127	134	194	119	108	157	141	156	188	189	178	105	143	144	98	141	135
3 décembre	104	142	135	137	189	123	114	156	136	155	184	184	171	103	140	139	95	137	131
1957 2 janvier	109	161	139	146	198	133	122	166	138	163	196	195	183	107	146	149	102	149	141
1 février	108	158	139	147	193	133	119	122	133	163	198	192	185	107	144	147	101	147	139
1 mars	107	167	142	146	190	132	119	122	135	164	202	195	185	103	142	148	101	145	139

(1) Les indices des années antérieures à 1953 ont été calculés d'après les indices établis sur base 1936-1938 = 100. Des modifications étant intervenues dans la classification de certaines sociétés, des rapprochements ne peuvent être effectués qu'avec les réserves d'usage.

FINANCES.

Mouvement des opérations à la Bourse de Bruxelles. — Inscriptions hypothécaires.

Emprunts des pouvoirs publics et des organismes d'utilité publique.

Source : Mouv. Opérat. : « Bulletin mensuel des statistiques », publié par la Commission de la Bourse de Bruxelles.

MOYENNES MENSUELLES ET MOIS	Mouvement des opérations à la Bourse de Bruxelles							Inscriptions hypothécaires	Emprunts des pouvoirs publics et des organismes d'utilité publique	
	Nombre de séances	Obligations		Actions		Total		Montant d'après les droits d'inscription perçus (1 000 000 F)	En Belgique (1 000 000 F)	A l'étranger (1 000 000 F)
		Milliers de titres traités	Capitaux traités (1 000 000 F)	Milliers de titres traités	Capitaux traités (1 000 000 F)	Milliers de titres traités	Capitaux traités (1 000 000 F)			
1938	233	261	—
1951	20	16	15	1 603	1 721	1 620	1 736	1 025	909	—
1952	21	13	12	1 233	1 637	1 246	1 650	1 267	1 980	FS 9
1953	21	11	11	1 040	1 370	1 052	1 380	1 466	1 750	\$ 4
1954	21	11	11	1 721	2 266	1 732	2 279	1 652	3 061	FS 19
1955	20	11	11	1 960	3 099	1 971	3 109	1 670	1 189	FS 12
1956	20	9	9	1 287	2 305	1 296	2 314	1 799	2 020	FI 12
Février	21	7	8	1 206	1 938	1 213	1 946	1 542	—	\$ 8
Mars	21	8	9	1 362	2 482	1 370	2 491	1 885	2 000	\$ 2
Avril	19	8	8	1 240	2 303	1 248	2 311	1 570	1 200	F.S. 5
Mai	19	8	9	1 325	2 608	1 333	2 617	1 602	2 850	—
Juin	21	8	8	1 276	2 169	1 284	2 177	2 123	5 250	—
Juillet	21	9	9	1 334	2 591	1 343	2 600	1 735	—	—
Août	22	11	12	1 208	2 188	1 219	2 200	2 057	450	—
Septembre	20	8	9	1 086	2 122	1 094	2 131	1 666	600	—
Octobre	23	11	11	1 451	2 511	1 462	2 522	1 771	1 750	—
Novembre	20	10	10	1 221	2 088	1 231	2 098	2 204	4 704	—
Décembre	18	7	9	1 200	2 064	1 207	2 073	1 934	—	—
1957 :										
Janvier	22	13	13	2 184	3 180	2 197	3 193	1 870	—	—
Février	20	8	9	1 493	2 309	1 501	2 318

Situations globales des banques.

Source : Banque Nationale de Belgique.

FIN DE PÉRIODE	Principales rubriques de l'actif						Total Actif Passif	Principales rubriques du passif			
	Caisse, Banque nationale, chèques postaux	Prêts à jour le jour	Ban- ques	Crédit au secteur privé	Crédit au secteur public	Débi- teurs par accep- tation		Ban- ques	Dépôts et comptes courants		Obli- gations et bons de caisse
									A jour et à un mois au plus	A plus d'un mois	
millions de F											
1938	2 106	579	3 203	10 311	3 854	872	24 302	1 773	14 592	1 721	55
1950	2 853	1 284	5 239	21 606	34 855	6 134	78 085	6 564	47 692	5 878	272
1951	3 448	2 105	4 755	25 230	38 951	8 135	90 363	9 913	53 144	5 661	557
1952	4 201	1 858	3 590	27 412	42 409	9 134	99 420	9 211	57 510	6 742	954
1953	4 567	1 640	4 057	29 184	43 753	8 136	101 069	8 956	58 967	8 463	1 921
1954	4 961	1 507	3 887	30 297	46 489	8 913	105 130	8 223	61 870	10 469	2 894
1955	5 739	1 297	4 119	35 668	49 703	9 628	116 194	10 113	67 260	11 668	3 816
1956 :											
Janvier	2 734	1 290	3 972	35 203	51 836	9 486	114 474	10 581	65 079	11 008	3 870
Février	2 656	1 966	4 413	36 316	51 587	9 571	116 109	10 379	66 590	11 574	3 938
Mars	4 521	1 208	4 669	37 528	52 524	9 790	120 467	11 376	67 971	12 596	4 006
Avril	2 693	2 634	4 416	38 505	52 983	9 391	120 512	10 710	67 978	12 707	4 058
Mai	2 987	1 884	4 285	38 047	53 011	9 772	120 414	9 610	68 674	12 793	4 092
Juin	2 990	1 864	4 626	36 763	53 632	9 564	120 491	8 702	69 456	12 602	4 130
Juillet	2 884	1 369	4 533	35 356	52 986	10 094	117 464	8 982	68 199	10 743	4 179
Août	2 812	2 252	4 336	36 690	52 947	9 976	119 095	9 403	69 091	11 209	4 205
Septembre	2 911	2 432	4 409	36 315	53 927	9 805	120 284	9 348	70 218	11 751	4 201
Octobre	3 019	2 276	4 227	37 730	55 255	10 082	122 969	9 844	71 091	11 974	4 229
Novembre.....	3 016	2 051	4 439	38 046	54 088	10 331	122 446	10 508	70 307	11 356	4 225
Décembre	5 647	1 957	4 602	36 703	53 220	11 071	124 446	11 592	71 575	10 563	4 310

FINANCES.

Chèques postaux (millions de F).

Source : Office des chèques et virements postaux.

MOYENNES MENSUELLES ET MOIS	Nombre de comptes à fin de période (× 1 000)	Avoir global (Moyenne journalière)	Avoir des particuliers	Crédit		Débit		Mouvement général	Vitesse de circulation (2)
				Versements	Virements	Chèques et divers	Virements		
1936-1938 (a)	402	3 524		4 798	11 902	4 763	11 902	33 365	4,65
1951 (1) (a)	638	25 165	18 010	26 126	69 265	26 006	69 265	190 660	3,75
1952 (1) (a)	646	26 362	19 220	29 886	71 737	28 000	71 737	199 359	3,74
1953 (1) (a)	659	26 332	19 514	28 695	71 905	28 599	71 905	201 105	3,81
1954 (1) (a)	672	26 524	19 395	29 679	74 072	29 545	74 073	207 368	3,86
1955	686	27 192	19 756	30 468	76 224	30 340	76 224	213 257	3,84
1956	727	28 960	21 336	32 654	81 936	32 727	81 936	229 253	3,88
Février	717	27 932	20 847	29 525	75 666	29 986	75 666	210 843	3,78
Mars	718	27 603	20 752	31 880	79 289	30 709	79 289	221 167	3,69
Avril	720	28 546	21 696	31 332	77 806	31 904	77 806	218 848	4,—
Mai	723	29 230	21 714	31 079	77 264	30 305	77 264	215 912	3,68
Juin	725	29 738	22 007	33 393	83 212	32 028	83 212	231 845	3,73
Juillet	727	31 846	22 183	36 775	89 944	38 204	89 944	254 867	4,02
Août	730	28 700	21 557	32 462	80 609	33 210	80 609	226 890	3,81
Septembre	734	28 004	20 846	30 038	76 178	29 449	76 178	211 843	3,77
Octobre	737	28 385	20 887	32 612	84 180	33 925	84 180	234 897	3,85
Novembre	740	27 690	21 101	32 915	82 982	32 410	82 982	231 289	4,17
Décembre	742	28 787	21 290	35 338	85 222	32 400	85 222	238 177	4,09
1957 :									
Janvier	744	30 779	22 625	40 240	103 534	42 184	103 534	289 491	4,55
Février	746	28 758	20 347	31 582	80 436	32 230	80 436	224 684	4,08

(a) Pour le nombre de comptes, moyenne des situations en fin de mois.
(1) Depuis le mois d'octobre 1944, seule la partie libre.
(2) Rapport par mois-type de 25 jours, du mouvement du débit à l'avoir journalier moyen.

Caisse générale d'Epargne et de Retraite.

Source : Caisse générale d'Epargne et de Retraite.

MOYENNES MENSUELLES ET MOIS	Dépôts sur livrets particuliers (Epargne pure) (millions de F)					Versements inscrits aux comptes des affiliés à la Caisse de Retraite (millions de F)		
	Versements	Rembour- sements	Excédents	Soldes des dépôts à fin de période	Nombre de livrets à fin d'année	Travail- leurs manuels (1)	Employés (Lois des 10-3-1925 et 18-6-1930)	Total
1938	278	291	— 14	12 671(2)	5 973	26	4	32 (3)
1951	751	658	93	34 512(2)	6 983	50	23	74
1952	1 059	659	400	40 375(2)	7 084	52	26	78
1953	1 080	781	299	45 179(2)	7 165	56	26	82
1954	1 115	892	223	49 196(2)	6 493	35	26	61
1955	1 134	1 009	125	52 139(2)	6 517	17	26	43
Décembre	1 299	1 296	5	52 354(2)		17	28	45
1956*	1 208	1 025	185	56 079(2)	
Janvier	1 641	839	802	53 156		16	26	42
Février	1 034	724	310	53 465		14	26	40
Mars	1 119	1 031	88	53 553		16	28	44
Avril	1 171	1 007	164	53 717		15	27	42
Mai	1 180	1 070	110	53 827	..	14	28	42
Juin	1 270	1 190	80	53 907
Juillet	1 445	1 037	408	54 315
Août	1 227	968	259	54 574	
Septembre	1 114	983	131	54 705	
Octobre*	1 260	1 053	207	54 912	
Novembre*	832	1 181	348	54 563	
Décembre*	1 220	1 214	6	56 079(2)

(1) Travailleurs manuels et versements libres en dehors du cadre des lois d'assurances obligatoires (lois des 16 mars 1865 et 15 décembre 1937).
(2) Les soldes au 31 décembre comprennent les intérêts capitalisés de l'exercice.
(3) Y compris les versements des ouvriers-mineurs (Lois coord. A. R., 25.8.1937).

FINANCES.

Situations hebdomadaires de la Banque Nationale de Belgique.

Source : Banque Nationale de Belgique.

Situations hebdomadaires de la Banque Nationale de Belgique											
DATES	Principales rubriques de l'actif (millions de F)										
	En- caisse en or	Avoirs sur l'étranger	Accords inter- nationaux	Porte- feuille- effets	Avances sur fonds publics	Avances à l'État et aux collectivités publiques		Avoirs à l'office des chèques postaux	Fonds publics	Mobili- sation de comptes spéciaux U.E.P.	Total Actif Passif
						Effets publics	Créance conso- lidée sur l'État				
1950 28 décembre ..	29 369	1 130	9 034	10 110	456	7 635	34 939	697	1 077	..	98 332
1951 27 décembre ..	31 071	173	20 279	6 703	437	7 967	34 860	1 029	1 206	..	107 733
1952 30 décembre ..	35 294	1 340	8 014	6 710	385	6 708	34 763	815	1 472	3	111 728
1953 30 décembre ..	38 787	903	14 740	5 379	767	8 873	34 660	471	1 678	60	111 090
1954 29 décembre ..	38 911	3 419	9 954	6 642	314	8 812	34 660	237	1 792	..	109 313
1955 29 décembre ..	46 442	110	10 757	6 762	358	8 626	34 660	2	1 914	..	113 095
1956 :											
23 février	47 749	272	10 834	4 793	193	7 246	34 660	2	2 059	..	110 871
29 mars	47 638	190	11 802	3 881	338	7 497	34 660	2	2 069	..	111 487
26 avril	48 499	463	11 817	3 141	248	7 808	34 660	2	2 065	..	112 309
31 mai	47 919	197	11 721	4 849	316	8 432	34 660	2	2 059	..	114 241
28 juin	47 605	19	12 887	4 180	564	8 441	34 660	2	2 066	..	115 652
26 juillet	48 239	398	12 169	6 622	268	7 158	34 660	2	2 071	..	117 174
30 août	48 223	630	12 373	3 984	331	9 824	34 660	1	2 071	..	117 161
27 septembre ..	48 586	1 003	12 619	5 229	310	8 735	34 660	2	2 071	..	118 620
31 octobre	47 460	1 975	11 421	5 996	773	9 366	34 660	1	2 072	..	119 894
29 novembre ..	47 045	1 975	11 258	7 078	328	7 497	34 660	2	2 072	..	118 574
27 décembre ..	46 398	1 447	10 983	6 826	738	8 853	34 660	2	2 072	..	118 817
1957 :											
31 janvier	43 852	1 316	10 771	10 157	607	7 491	34 605	2	2 186	..	117 465
28 février	43 221	1 038	10 456	9 883	1 327	8 650	34 605	2	2 232	..	118 077

Situations hebdomadaires de la Banque Nationale de Belgique (suite).

DATES		Situations hebdomadaires de la B. N. B. (suite)					Stock monétaire				Vitesse de circulation de la monnaie scripturale (1)	
		Principales rubriques du passif (millions de F)					millions de F					
		Billets en circulation	Comptes courants			Comptes spéciaux pour avances U.E.P.	Monnaie fiduciaire	Monnaie scripturale	Total	Avoirs de l'étranger à vue en FB		
Trésor public	Banques à l'étranger: comptes ordinaires		Engagements envers l'étranger dans le cadre d'accords de paiement	Total								
1950	28 décembre ..	87 218	21	1 260	2 878	6 571	..	92 262	63 838	156 100	11 112	1,85
1951	27 décembre ..	93 160	1 051	420	1 607	5 039	..	99 085	69 462	168 547	17 197	1,94
1952	30 décembre ..	97 190	1 345	472	2 037	5 544	3 844	102 001	72 540	174 541	7 971	1,87
1953	30 décembre ..	100 976	198	915	1 210	4 006	2 794	105 925	74 366	180 291	7 733	1,86
1954	29 décembre ..	100 826	95	1 030	574	3 608	..	106 660	76 945	183 605	7 783	2,15
1955	29 décembre...	106 399	61	167	934	2 925	..	110 759	81 970	192 729	..	2,21
1956 :												
	23 février	104 249	50	142	658	2 957	..	109 157	79 206	188 360	..	2,01
	29 mars	105 005	51	163	635	2 715	..	109 514	81 529	191 043	..	1,82
	26 avril	105 126	52	246	839	3 013	..	110 046	81 746	191 792	..	1,89
	31 mai	107 194	42	282	993	2 739	..	110 091	82 819	192 910	..	2,06
	28 juin	106 612	44	170	1 260	3 215	..	111 383	83 737	195 120	..	2,02
	26 juillet	108 470	44	146	1 546	2 956	..	113 100	81 255	194 355	..	2,09
	30 août	108 676	46	256	1 191	3 145	..	112 973	81 947	194 920	..	2,01
	27 septembre ..	108 238	42	281	2 962	4 622	..	112 788	83 160	195 948	..	1,83
	31 octobre	110 733	45	156	865	2 506	..	113 634	82 087	195 721	..	1,79
	29 novembre ..	108 918	45	150	775	2 562	..	112 872	81 851	194 723	..	2,07
	27 décembre ..	109 883	31	247	800	2 552	..	114 351	84 516	198 867
1957 :												
	31 janvier ...	109 773	23	289	1 092	3 192
	28 février	110 399	46	313	851	3 119

(1) Dépôts à vue dans les banques.

FINANCES.

Activité des chambres de compensation (mouvement du débit).

Source : Banque Nationale de Belgique.

MOYENNES MENSUELLES ET MOIS	Mouvement général Bruxelles et province			Détail du mouvement de la compensation à Bruxelles									
	Nombre de cham- bres en fin de période	Nombre de pièces compen- sées (milliers)	Capi- taux compen- sés (milliards de F)	Call-money		Titres, effets publics et coupons		Virements, chèques, lettres de change, promesses, quittances, etc.		Opérations sur l'étranger		Totaux	
				Nombre de pièces (milliers)	Capitaux (milliards de F)	Nombre de pièces (milliers)	Capitaux (milliards de F)	Nombre de pièces (milliers)	Capitaux (milliards de F)	Nombre de pièces (milliers)	Capitaux (milliards de F)	Nombre de pièces (milliers)	Capitaux (milliards de F)
1951	38	332	285	2	140	2	8	152	75	3	4	159	228
1952	38	341	316	2	159	2	9	157	85	3	4	164	257
1953	38	352	298	2	155	2	8	159	76	3	3	166	242
1954	38	376	285	2	138	2	9	170	80	3	3	176	230
1955	38	400	285	2	133	2	8	183	84	3	4	190	229
1956	38	436	301	2	127	2	9	207	95	3	6	214	237
Janvier ..	38	420	318	2	142	1	15	198	93	3	4	205	255
Février ...	38	395	259	2	115	1	6	184	81	3	4	191	205
Mars	38	410	289	2	130	2	9	191	84	3	4	198	228
Avril	38	442	281	2	112	1	9	210	93	3	5	216	219
Mai	38	435	281	2	116	2	6	208	89	3	5	215	216
Juin	38	456	297	2	118	2	11	221	101	3	6	229	237
Juillet ...	38	438	293	2	115	2	9	211	103	3	7	219	235
Août	38	422	279	2	112	2	8	200	94	3	5	207	219
Septembre.	38	405	286	2	120	1	9	191	90	4	9	198	228
Octobre ..	38	489	333	2	148	2	12	232	98	3	5	239	264
Novembre.	38	451	348	2	151	2	16	212	99	4	7	219	273
Décembre .	38	469	344	2	147	2	10	220	108	3	6	228	270
1957 :													
Janvier ..	38	484	351	2	147	2	13	232	115	4	6	240	281

Situation mensuelle de la Banque centrale du Congo belge et du Ruanda-Urundi.
Position de l'Union économique Belgo-Luxembourgeoise dans l'U.E.P.

Sources : Banque Centrale du Congo belge et du Ruanda-Urundi - Banque Nationale de Belgique.

FIN DE PÉRIODE (1)	Situation mensuelle de la Banque centrale du Congo belge et du Ruanda-Urundi									Position de l'Union économique Belgo-Luxembourgeoise dans l' U.E.P.		
	Actif					Passif				Surplus (+) ou déficit (-) de la période consi- dérée	dont	
	En- caisse or	Devises	Avoirs en FB	Effets commer- ciaux	Effets et fonds publics	Billets et monnaies métall. en circu- lation	Comptes courants et crédi- teurs divers	Engage- ments en FB	Engage- ments en mon- naies étran- gères		Crédits octroyés (+) reçus (-)	Or reçu (+) cédé (-)
en millions de F									en millions de \$			
1951	+ 49,8	+ 29,0	+ 20,8
1952	3 264	4 206	1 562	2	4 536	4 202	7 179	799	1 238	+ 17,3	+ 7,3	+ 10,0
1953	4 296	4 350	2 664	29	4 539	4 458	9 021	2 171	1 303	+ 2,0	+ 1,0	+ 1,0
1954										- 30,2	- 15,1	- 15,1
1955										+ 127,7	+ 42,8	+ 84,9
Décembre	5 794	3 802	2 397	109	4 791	5 017	9 466	2 146	19	+ 13,2	+ 3,3	+ 9,9
1956 :												
Janvier	5 799	3 784	3 243	110	4 776	4 965	9 325	3 179	17	+ 34,4	+ 8,6	+ 25,8
Février	5 804	3 733	3 125	106	4 772	4 969	9 566	2 752	16	+ 13,0	+ 3,2	+ 9,8
Mars	5 808	3 873	2 755	117	4 785	4 943	9 677	2 440	21	+ 28,3	+ 7,1	+ 21,2
Avril	5 812	3 922	2 423	114	4 793	4 891	9 731	2 146	15	+ 19,7	+ 4,9	+ 14,8
Mai	5 831	3 867	1 891	114	4 800	4 942	9 551	1 671	17	+ 11,1	+ 2,8	+ 8,3
Juin	5 833	3 896	3 163	160	4 980	5 305	9 060	3 293	40	+ 40,7	+ 10,2	+ 30,5
Juillet	5 948	3 864	3 603	164	4 987	5 506	8 769	3 971	46	+ 25,8	+ 3,4	+ 19,4
Août	6 063	4 231	3 642	118	4 993	5 474	8 692	4 130	417	+ 25,4	+ 6,3	+ 19,1
Septembre	6 091	4 051	3 829	101	4 995	5 353	8 931	3 886	56	- 4,0	- 1,0	- 3,0
Octobre	6 106	3 682	3 397	104	4 991	5 232	8 828	3 533	56	+ 13,0	+ 3,2	+ 9,8
Novembre.....	6 108	3 494	3 301	123	4 984	5 195	8 861	3 310	55	+ 7,4	+ 1,8	+ 5,5
1955 Janvier-Novembre .										+ 13,5	5,1	8,4
1956 Janvier-Novembre .										+ 19,5	4,9	14,6
Décembre	6,110	3 405	3 955	108	5 003	5 495	8 364	3 735	25

(1) Pour l'U.E.P., situation mensuelle ou moyennes mensuelles.

FINANCES.

Emissions des sociétés industrielles et commerciales belges (1 000 000 F).

MOYENNES MENSUELLES ET MOIS	CONSTITUTIONS DE SOCIÉTÉS						AUGMENTATIONS DE CAPITAL							
	par actions			de personnes à responsabilité limitée			Sociétés par actions				Sociétés de personnes à responsabilité limitée			
	Nombre	Mon- tant nominal	Montant libéré sur valeur nominale	Nombre	Mon- tant nominal	Montant libéré sur valeur nominale	Nombre	Capital ancien	Aug- men- tation nomi- nale	Montant libéré sur valeur nominale	Nombre	Capital ancien	Aug- men- tation nomi- nale	Montant libéré sur valeur nominale
1938	30	19	17	105	28	27	26	112	103	103	(1)	(1)	(1)	(1)
1951	62	86	73	91	33	32	53	469	492	454	14	15	24	24
1952	60	87	69	120	50	47	83	1 166	1 282	1 224	20	22	85	84
1953	59	97	83	125	48	46	40	495	233	207	14	8	10	9
1954	53	100	85	129	53	51	48	1 000	463	411	15	10	13	13
1955	52	335	310	141	60	58	52	1 011	858	802	18	18	24	23
Décembre	77	118	113	204	85	75	120	1 198	1 724	1 700	33	23	104	103
1956*	51	373	354	154	81	76	45	2 120	1 033	980	18	14	23	22
Janvier*	69	152	127	192	129	123	26	901	306	297	22	18	30	27
Février*	47	241	222	175	90	88	28	332	264	186	15	14	15	12
Mars*	49	61	51	195	134	132	54	2 044	716	633	21	18	18	17
Avril*	61	130	108	138	98	95	51	2 435	1 391	1 320	17	12	10	10
Mai*	33	151	146	135	88	79	69	3 984	1 169	967	17	15	18	18
Juin*	57	129	106	149	89	79	43	233	203	186	19	6	21	21
Juillet*	47	43	37	129	62	61	29	2 371	2 721	2 714	12	6	10	8
Août*	39	31	29	108	36	32	21	2 409	1 175	1 106	8	8	4	4
Septembre*	47	84	72	140	61	58	25	276	263	232	8	7	4	4
Octobre*	55	114	111	178	62	58	59	4 177	813	794	28	31	60	60
Novembre*	41	202	112	117	36	35	45	1 864	1 959	1 958	18	9	17	16
Décembre*	64	3 139	3 124	196	82	78	90	4 419	1 418	1 366	36	25	74	72

(1) Pour 1938 : Sociétés par actions et sociétés de personnes.

Emissions des sociétés industrielles et commerciales belges (1 000 000 F) (suite).

MOYENNES MENSUELLES ET MOIS	ÉMISSIONS D'OBLIGATIONS			Primes d'émission	LIBÉRATIONS AUTRES QU'EN ESPÈCES					
	Nombre	Montant nominal	dont emprunts de conversion		Apports en nature et créances				Incorporation des réserves - Réévaluation de l'immobilisé	
					Constitutions de		Augmentations de capital		Sociétés par actions	Sociétés de personnes à respon- sabilité limitée
					sociétés par actions	sociétés de personnes à respon- sabilité limitée	Sociétés par actions	Sociétés de personnes à respon- sabilité limitée		
1938	2	50	30	1	45 (2)				67 (1)	
1951	8	207	—	9	44	21	45	2	304	19
1952	6	298	2	3	36	33	41	4	1 061	78
1953	6	116	2	2	54	31	54	4	104	4
1954	7	150	5	45	52	35	49	4	198	6
1955	6	126	28	61	275	41	93	5	428	15
Décembre	7	79	—	—	76	46	216	8	1 264	90
1956* :	2	67	—	20	315	56	396	6	336	12
Janvier*	2	35	—	29	67	97	67	10	6	11
Février*	1	10	—	—	186	67	95	4	18	—
Mars*	2	56	—	—	22	111	18	11	522	—
Avril*	8	310	—	10	67	81	32	5	514	1
Mai*	2	95	—	—	91	54	287	11	523	3
Juin*	2	110	—	3	53	66	29	3	87	12
Juillet*	2	65	—	—	20	44	2 634	2	10	3
Août*	1	30	—	82	18	15	6	1	66	1
Septembre*	2	3	—	51	35	39	56	2	58	—
Octobre*	—	—	—	5	85	32	418	9	248	42
Novembre*	2	45	—	64	57	17	470	5	1 384	6
Décembre*	4	41	—	—	3 081	51	634	7	593	60

(1) Pour 1938 : Sociétés par actions et sociétés de personnes.

(2) Pour 1938 : ensemble des apports en nature lors des augmentations de capital et des constitutions de sociétés.

FINANCES.

Emissions des sociétés industrielles et commerciales belges (1 000 000 F) (suite).

MOYENNES MENSUELLES ET MOIS	DISSOLUTIONS DE SOCIÉTÉS								RÉDUCTIONS DE CAPITAL				En- semble des émis- sions (mon- tant nomi- nal)	Emis- sions nettes
	par actions				de personnes à responsabilité limitée				Sociétés par actions		Sociétés de personnes à responsabilité limitée			
	Liquidations		Fusions		Liquidations		Fusions							
	Nombre	Montant	Nombre	Montant	Nombre	Montant	Nombre	Montant	Nombre	Montant	Nombre	Montant		
1938	26	61	1	6	(1) ..	(1) ..	(1) ..	(1) ..	14	51	(1) ..	(1) ..	205	55
1950	25	48	1	8	36	10	—	—	6	75	1	1	873	179
1951	25	33	1	5	32	8	1	—	6	34	1	1	842	364
1952	28	36	1	4	34	9	—	—	7	91	2	2	1 802	470
1953	32	56	1	6	34	11	—	—	5	54	1	1	505	210
1954	40	54	2	18	38	12	—	1	5	38	1	1	778	405
1955	32	50	3	273	36	10	—	—	8	137	2	4	1 405	496
Décembre	51	69	12	116	71	21	1	1	14	39	8	43	2 109	370
1956*	33	47	4	227	38	11	1	1	7	83	1	1	1 577	399
Janvier*	27	27	3	109	39	10	1	1	8	34	2	—	651	379
Février*	31	47	5	84	33	5	—	—	5	53	1	—	620	147
Mars*	41	94	3	3	41	7	1	1	5	58	4	—	984	205
Avril*	31	29	3	8	37	8	1	3	6	324	—	—	1 938	1 152
Mai*	25	21	7	47	23	8	—	—	13	122	1	—	1 521	335
Juin*	32	26	2	2	40	14	1	—	9	46	1	1	551	254
Juillet*	33	39	6	1 211	35	12	1	—	2	4	—	—	2 901	170
Août*	18	63	2	8	22	6	1	1	4	79	1	—	1 276	1 176
Septembre*	21	18	—	—	40	10	6	1	3	3	1	12	415	230
Octobre*	35	71	5	236	38	12	1	—	5	43	1	—	1 050	195
Novembre*	31	58	4	310	29	18	—	—	8	32	—	—	2 258	289
Décembre*	67	73	7	705	77	18	—	—	13	199	2	—	4 755	254

(1) Pour 1938 : Sociétés par actions et sociétés de personnes.

Emissions des sociétés industrielles et commerciales congolaises (1 000 000 F).

MOYENNES MENSUELLES ET MOIS	CONSTITUTIONS DE SOCIÉTÉS						AUGMENTATIONS DE CAPITAL							
	par actions			de personnes			Sociétés par actions				Sociétés de personnes			
	Nombre	Mon- tant nominal	Montant libéré sur valeur nominale	Nombre	Mon- tant nominal	Montant libéré sur valeur nominale	Nombre	Capital ancien	Aug- men- tation nomi- nale	Montant libéré sur valeur nominale	Nombre	Capital ancien	Aug- men- tation nomi- nale	Montant libéré sur valeur nominale
1938	1	1	1	—	—	—	1	14	5	4	(1) ..	(1) ..	(1) ..	(1) ..
1951	6	208	124	9	28	24	4	123	135	114	1	4	4	4
1952	4	51	29	19	48	41	6	525	505	416	3	9	10	8
1953	4	49	31	17	38	34	5	237	170	113	3	13	11	9
1954	4	69	32	21	44	41	4	123	90	82	3	11	11	11
1955	3	40	21	23	52	45	6	234	196	154	3	9	7	7
Novembre	—	—	—	26	43	36	2	17	26	26	2	2	2	2
Décembre	1	40	40	27	65	56	9	453	366	320	2	2	2	2
1956 :														
Janvier*	2	14	13	19	49	46	4	267	198	189	6	11	31	31
Février*	6	320	129	24	56	53	5	45	46	46	4	6	6	6
Mars*	3	28	27	14	18	16	5	109	42	37	2	2	4	4
Avril*	3	520	130	14	20	18	4	24	27	27	4	12	8	8
Mai*	2	55	55	26	83	65	4	374	121	96	7	30	30	30
Juin*	2	3	3	21	35	34	8	470	286	232	2	5	1	1
Juillet*	2	12	8	20	36	34	2	282	175	175	9	18	21	21
Août*	4	144	46	23	49	47	12	845	735	698	3	2	3	3
Septembre*	1	1	—	20	42	37	6	563	613	564	4	13	5	3
Octobre*	1	1	—	20	21	19	1	21	9	2	2	6	3	3
Novembre*	4	19	13	22	45	41	3	26	20	6	1	2	—	—
1955 Janvier-Novembre	3	40	19	23	51	44	6	214	181	138	3	10	8	7
1956 Janvier-Novembre*	3	102	39	20	41	37	5	275	207	188	4	10	10	10

(1) Pour 1938 : Sociétés par actions et sociétés de personnes.

FINANCES.

Emissions des sociétés industrielles et commerciales congolaises (1 000 000 F) (suite).

MOYENNES MENSUELLES ET MOIS	ÉMISSIONS D'OBLIGATIONS			Primes d'émission	LIBÉRATIONS AUTRES QU'EN ESPÈCES					
	Nombre	Montant nominal	dont emprunts de conversion		Apports en nature et créances				Incorporation des réserves - Réévaluation de l'immobilisé	
					Constitutions de		Augmentations de capital			
					sociétés par actions	sociétés de personnes	Sociétés par actions	Sociétés de personnes	Sociétés par actions	Sociétés de personnes
1938	—	—	—	—	3 (1)					
1951	—	6	—	1	85	12	—	—	47	—
1952	—	18	—	4	17	21	110	2	213	1
1953	—	11	—	1	7	14	4	3	19	—
1954	—	21	—	1	15	21	18	5	13	2
1955	—	19	—	3	8	27	21	1	61	—
Novembre	1	150	143	—	—	13	—	—	2	—
Décembre	—	—	—	1	40	31	175	1	65	—
1956 :										
Janvier*	1	20	—	—	—	17	98	23	3	2
Février*	—	—	—	—	77	31	—	5	17	1
Mars*	—	—	—	—	1	10	29	1	—	—
Avril*	—	—	—	—	28	7	—	—	15	1
Mai*	—	—	—	1	32	43	5	3	—	—
Juin*	—	—	—	13	1	26	49	—	80	—
Juillet*	—	—	—	—	1	17	92	—	54	11
Août*	—	—	—	—	19	30	—	—	456	—
Septembre*	—	—	—	—	—	9	21	—	485	1
Octobre*	—	—	—	—	—	5	—	3	—	—
Novembre*	—	—	—	—	2	23	—	—	2	—
1955 Janvier-Novembre	—	20	13	3	5	26	7	1	132	—
1956 Janvier-Novembre*	—	2	—	—	—	—	—	—	—	—

(1) Pour 1938 : ensemble des apports en nature lors des augmentations de capital et des constitutions de sociétés.

Emissions des sociétés industrielles et commerciales congolaises (1 000 000 F) (suite).

MOYENNES MENSUELLES ET MOIS	DISSOLUTIONS DE SOCIÉTÉS								RÉDUCTION DE CAPITAL				En- semble des émis- sions (mont- tant nomi- nal)	Emis- sions nettes
	par actions				de personnes				Sociétés par actions		Sociétés de personnes			
	Liquidations		Fusions		Liquidations		Fusions							
	Nombre	Montant	Nombre	Montant	Nombre	Montant	Nombre	Montant	Nombre	Montant	Nombre	Montant		
1938	—	3	—	2	(1) ..	(1) ..	(1) ..	(1) ..	1	10	(1) ..	(1) ..	6	1
1951	1	80	—	—	2	3	—	1	—	3	—	—	382	127
1952	—	7	—	39	2	3	—	—	—	2	—	1	632	151
1953	—	1	—	—	3	7	—	1	—	3	1	1	279	153
1954	—	1	—	3	5	17	—	—	—	6	2	3	236	115
1955	1	9	—	2	4	8	—	1	—	3	—	—	297	111
Novembre	—	—	—	—	1	1	—	—	1	3	—	—	220	55
Décembre	1	40	—	—	6	7	—	—	—	—	—	—	473	108
1956 :														
Janvier*	—	—	—	—	5	12	3	7	—	—	1	5	312	156
Février*	—	—	—	—	7	29	1	10	1	13	—	—	428	103
Mars*	2	110	—	—	3	3	—	—	—	—	—	—	92	44
Avril*	—	—	—	—	5	9	—	—	—	—	2	3	575	132
Mai*	—	—	—	—	10	56	—	—	—	—	1	—	289	164
Juin*	—	—	—	—	7	13	—	—	5	149	1	—	325	129
Juillet*	1	5	1	150	4	5	—	—	—	—	—	—	244	63
Août*	—	—	—	—	7	11	—	—	2	6	3	2	931	288
Septembre*	—	—	1	5	3	2	—	—	—	—	—	—	661	89
Octobre*	1	10	—	—	5	16	—	—	—	—	—	—	34	17
Novembre*	1	6	—	—	5	3	—	—	—	—	—	—	84	33
1955 Janvier-Novembre	1	6	—	2	4	8	—	1	—	3	—	—	300	118
1956 Janvier-Novembre*	—	12	—	14	5	15	—	2	1	15	1	1	361	110

(1) Pour 1938 : Sociétés par actions et sociétés de personnes.

FINANCES.

Indices relatifs aux émissions des sociétés belges et congolaises.

MOYENNES MENSUELLES ET MOIS	Constitutions de sociétés			Augmentations de capital			Emissions d'obligations			Primes d'émission	Libé- rations autres qu'en espèces	Ensemble des émis- sions	Emis- sions nettes
	Nombre	Montant nominal	Montant libéré sur valeur nominale	Nombre	Montant nominal	Montant libéré sur valeur nominale	Nombre	Montant nominal	Dont emprunts de conver- sion				
BASE 1953 = 100													
1950	98	96	101	113	182	205	83	72	3	205	244	139	72
1951	82	153	130	114	155	176	133	167	—	449	196	156	135
1952	100	102	96	178	444	512	100	249	86	319	546	311	171
1953	100	100	100	100	100	100	100	100	100	100	100	100	100
1954	101	115	108	111	136	153	117	135	206	1 982	141	130	143
1955	106	211	224	126	256	291	105	114	1 844	2 766	329	220	169
Septembre .	85	71	80	106	246	305	50	41	457	19 276	140	161	346
Octobre . . .	100	90	101	148	371	394	67	85	183	3 343	353	242	183
Novembre .	81	82	83	122	279	328	50	128	6 554	2 103	154	196	243
Décembre .	150	133	146	260	518	628	117	62	—	65	678	330	132
1956 :													
Janvier* ..	138	148	159	92	133	161	50	43	—	1 278	136	123	147
Février* ...	123	305	253	83	78	74	17	8	—	—	169	134	69
Mars*	127	104	116	130	184	204	33	44	—	—	244	137	69
Avril*	105	331	181	121	338	403	133	244	—	452	253	321	354
Mai*	96	163	177	154	315	328	33	75	—	40	355	231	137
Juin*	112	110	115	114	120	130	33	87	—	712	137	112	105
Juillet*	97	66	72	87	690	862	33	51	—	—	974	402	64
Août*	85	112	79	70	452	535	17	24	—	3 562	206	282	403
Septembre*	101	81	86	68	209	237	33	3	—	2 240	238	137	88
Octobre* ...	124	86	97	143	209	254	—	—	—	199	284	138	58
Novembre*	90	130	104	106	471	585	33	35	—	2 774	663	299	89

Rendement des sociétés belges et congolaises par actions (1 000 000 F).

MOYENNES MENSUELLES ET MOIS	Nombre de sociétés			Capital versé	Réserves	Résultats nets		Divi- dendes mis en paiement	Dettes obliga- taire	Cou- pons d'obli- gation- bruts
	recen- sées	en bénéfice	en perte			Béné- fices	Pertes			
1938	641	490	151	4 027	1 486	515	36	358	680	32
1951	969	743	227	8 931	7 038	1 670	83	900	2 153	101
1952	1 014	777	237	9 839	7 412	2 061	86	1 083	2 479	105
1953	1 071	756	315	11 357	7 184	1 965	174	1 094	3 039	125
1954	1 134	801	333	11 865	7 750	1 125	14	1 114	3 132	136
1955	1 153	840	313	12 386	8 203	2 242	151	1 291	3 183	158
1956*	942	715	227	12 588	8 347	2 582	152	1 464	3 525	157
1955 Août	211	150	61	1 846	1 750	366	49	230	2 569	121
Septembre	381	275	106	1 845	1 594	302	48	122	2 845	140
Octobre	659	473	186	10 013	5 092	1 383	130	794	3 016	151
Novembre	406	292	114	9 934	6 111	1 602	95	970	2 904	146
Décembre	419	292	127	8 115	4 468	879	90	381	4 276	219
1956 Janvier*	113	82	31	2 482	855	291	12	165	4 018	183
Février*	200	156	44	719	1 728	402	14	198	3 287	142
Mars*	1 529	1 184	345	11 309	9 037	2 343	204	1 262	3 250	142
Avril*	2 714	2 052	662	24 500	13 011	3 566	434	1 858	3 955	182
Mai*	2 813	2 173	640	40 594	31 002	7 334	298	4 291	3 119	136
Juin*	1 559	1 169	390	23 077	13 733	4 355	240	2 359	3 393	151
Juillet*	590	449	141	16 398	13 244	7 057	75	4 584	3 898	178
Août*	215	149	66	1 998	1 545	405	21	291	3 009	124
Septembre*	327	232	95	1 652	1 139	246	74	103	3 040	129
Octobre*	553	427	126	11 343	4 625	1 882	207	1 008	3 397	152
Novembre*	334	254	80	9 050	6 203	2 276	111	1 060	3 264	143
Décembre*	351	249	102	7 938	4 044	832	134	388	4 675	224

FINANCES.

Coupons d'emprunts publics mis en paiement (1 000 F).

Source : Banque Nationale de Belgique.

MOYENNES MENSUELLES ET MOIS	Coupons d'emprunts intérieurs					Coupons d'emprunts extérieurs				
	de l'État	de la Colonie	des provinces et communes	d'orga- nismes divers	Total	de l'État	de la Colonie	des provinces et communes	d'orga- nismes divers	Tota
1950	307 564	10 349	31 356	94 094	443 363	15 629	—	1 142	4 831	21 602
1951	339 324	10 270	30 241	95 957	475 792	12 657	—	1 003	5 756	19 406
1952	343 938	17 474	35 250	110 007	506 669	12 365	2 290	882	4 769	20 306
1953	357 605	15 335	38 239	130 624	541 803	12 161	4 589	757	5 738	23 245
1954	364 721	15 302	39 626	140 841	560 490	11 004	4 583	629	5 726	21 942
1955	488 129	23 026	42 455	141 680	695 290	18 990	4 562	494	5 705	29 751
1956	487 515	30 152	43 521	161 662	722 850	22 103	4 562	351	5 702	32 718
Février	768 587	690	19 737	246 432	1 035 446	24 630	13 677	—	11 397	49 704
Mars	176 689	42 155	13 321	190 367	422 532	13 812	—	—	11 392	25 204
Avril	712 765	36 423	65 541	168 289	983 018	24 570	—	—	—	24 570
Mai	19 674	93 500	27 166	261 918	402 258	17 406	13 663	—	—	31 069
Juin	746 586	1 534	62 798	107 750	918 668	51 150	—	2 333	11 390	64 873
Juillet	353 560	2 269	66 350	226 773	648 952	1 431	—	—	—	1 431
Août	300 879	689	14 654	52 459	368 681	24 506	13 702	—	11 419	49 627
Septembre ...	143 406	2 155	81 352	134 547	361 460	13 243	—	—	11 411	24 654
Octobre	517 387	36 423	97 609	270 034	921 453	24 592	—	—	—	24 592
Novembre ...	978 774	—	56 303	6 582	1 041 659	16 843	13 708	—	—	30 551
Décembre	485 514	143 656	3 337	141 851	774 353	50 957	—	1 876	11 416	64 249
1957										
Janvier	824 065	3 016	13 420	124 632	965 133	1 407	—	—	—	1 407
Février	748 046	689	19 010	237 187	1 004 932	24 706	13 742	—	11 451	49 899

FINANCES.

Mutations immobilières — Ventes publiques.

MOYENNES MENSUELLES ET MOIS	BATIMENTS ET APPARTEMENTS																			
	Maisons d'habitation				Appartements				Bâtiments à caractère commercial				Bâtiments à caractère industriel				Autres bâtiments			
	Nombre			Prix total de vente (1 000 F)	Nombre			Prix total de vente (1 000 F)	Nombre			Prix total de vente (1 000 F)	Nombre			Prix total de vente (1 000 F)	Nombre			Prix total de vente (1 000 F)
	Lots	Bâ- tim.	Par- cel- les		Lots	Ap- par- tem.	Par- cel- les		Lots	Bâ- tim.	Par- cel- les		Lots	Bâ- tim.	Par- cel- les		Lots	Bâ- tim.	Par- cel- les	
1951	653	690	180	124 307	3	3	—	1 271	81	87	7	32 965	21	29	6	7 110	16	17	11	9 698
1952	660	694	222	133 982	3	4	—	1 787	79	83	12	32 809	21	26	8	9 650	23	24	19	2 386
1953	676	707	247	142 570	3	3	—	1 546	81	83	12	35 488	22	22	10	12 650	24	26	22	3 219
1954	651	697	221	149 442	3	3	—	1 742	70	72	9	34 683	19	19	10	10 621	27	29	25	3 784
1955	632	674	208	148 857	4	5	—	2 695	69	70	8	32 039	22	22	11	10 158	21	25	22	3 198
Juin	825	893	255	202 772	2	2	—	1 355	78	78	10	40 171	27	27	9	10 509	26	26	28	2 324
Juillet	727	789	228	182 894	6	6	—	5 380	78	81	7	33 916	21	21	9	10 944	25	26	33	2 752
Août	450	470	170	93 196	3	3	—	1 387	37	37	7	14 576	9	9	4	2 914	19	33	14	4 428
Septembre ...	490	517	180	104 075	1	1	—	270	37	38	8	13 090	9	9	7	7 034	21	23	19	1 745
Octobre	664	715	190	158 287	5	7	—	5 846	76	77	8	29 563	31	31	16	13 897	26	29	25	7 520
Novembre	672	707	226	170 241	4	4	—	2 410	77	78	9	32 600	29	29	9	11 855	17	18	15	3 718
Décembre	770	825	239	193 145	8	8	—	4 630	101	105	6	52 983	32	32	20	13 060	18	20	20	3 396
1956 :																				
Janvier*	463	499	148	103 851	—	—	—	—	59	60	6	24 373	14	14	2	4 718	12	12	15	1 249
Février*	555	594	172	128 825	1	1	—	510	65	66	23	30 261	12	12	7	5 036	23	25	25	3 690
Mars*	641	718	225	165 345	3	3	—	2 060	83	84	10	48 958	34	35	16	16 508	15	20	15	4 788
Avril*	647	674	210	153 536	—	—	—	—	54	56	13	24 036	16	16	11	6 679	18	18	19	2 999
Mai*	719	759	231	185 775	4	4	—	2 115	74	77	8	51 920	25	26	13	16 262	19	21	16	4 492
Juin*	796	846	304	213 977	5	9	—	4 586	102	108	12	61 313	16	16	7	5 368	19	21	25	4 193
1955 Janvier-Juin ..	635	677	205	147 407	4	6	—	2 069	71	72	8	34 624	23	23	11	10 365	22	25	23	2 470
1956 Janvier-Juin* .	637	682	215	158 551	2	3	—	1 545	73	75	12	20 143	19	20	9	9 095	18	19	19	3 568

Mutations immobilières — Ventes publiques (suite).

MOYENNES MENSUELLES ET MOIS	BATIMENTS ET APPARTEMENTS				PROPRIÉTÉS ET TERRES												
	Bâtiments et appartements retirés				Propriétés							Terres de culture et prairies					
	Nombre			Prix total de vente (1 000 F)	Nombre			Superficie totale			Prix total de vente (1 000 F)	Nombre		Superficie totale			Prix total de vente (1 000 F)
	Lots	Bâti- ments	Par- celles		Lots	Bâti- ments	Par- celles	ha	a	ca		Lots	Par- celles	ha	a	ca	
1951	45	48	10	7 970	71	89	132	176	80	30	25 346	620	738	382	30	73	32 704
1952	36	38	14	7 451	56	76	136	183	20	63	27 827	579	710	389	19	12	36 669
1953	42	52	16	8 101	50	63	124	166	11	94	22 235	588	706	366	55	22	34 029
1954	42	44	14	9 758	44	58	112	183	46	72	28 352	515	638	341	12	14	36 482
1955	45	46	16	11 189	47	59	121	173	36	51	29 089	487	612	319	08	02	35 312
Juin	79	81	24	19 615	41	53	115	159	86	77	29 428	493	641	353	95	60	36 211
Juillet	46	47	21	17 905	59	77	146	220	84	70	39 729	488	642	348	12	75	39 313
Août	26	26	14	4 776	42	51	112	182	18	68	25 960	375	433	210	84	74	23 564
Septembre	41	42	13	7 460	44	52	121	186	55	50	30 647	512	680	353	35	38	37 718
Octobre	63	63	27	14 431	57	74	157	218	39	30	31 483	537	663	360	75	22	39 686
Novembre	45	45	10	12 037	55	71	138	180	38	33	28 734	555	658	331	39	25	34 142
Décembre	31	35	12	6 450	44	58	140	148	59	89	32 445	529	670	332	09	03	43 136
1956 :																	
Janvier*	23	25	12	3 632	23	31	41	96	39	79	19 269	360	415	237	37	49	31 252
Février*	38	40	11	9 056	35	44	56	84	09	73	24 380	355	411	208	35	05	24 389
Mars*	30	33	16	9 922	45	57	111	139	98	11	35 172	418	473	260	39	83	28 897
Avril*	46	52	17	9 516	42	49	94	160	79	44	23 562	499	602	319	91	52	35 161
Mai*	67	73	21	18 250	44	52	101	162	64	03	27 840	513	614	378	70	54	41 904
Juin	78	80	22	20 668	52	60	99	174	31	28	32 876	577	693	404	86	25	51 560
1955 Janvier-Juin ..	48	50	16	11 868	44	55	107	157	23	63	26 679	474	600	615	39	97	34 364
1956 Janvier-Juin* ..	47	50	16	11 841	40	49	84	136	37	06	27 183	454	535	301	60	11	35 527

FINANCES.

Mutations immobilières — Ventes publiques (suite).

MOYENNES MENSUELLES ET MOIS	PROPRIÉTÉS ET TERRES																		
	Terrains à bâtir						Autres terres						Propriétés et terres retirées						
	Nom- bre		Superficie totale			Prix total de vente (1 000 F)	Nom- bre		Superficie totale			Prix total de vente (1 000 F)	Nom- bre			Superficie totale			Prix total de vente (1 000 F)
	Lots	Par- cel- les	ha	a	ca		Lots	Par- cel- les	ha	a	ca		Lots	Bâ- tim.	Par- cel- les	ha	a	ca	
1951	176	205	16	69	66	14 039	122	170	123	02	80	7 766	52	5	59	34	98	58	3 488
1952	167	191	11	14	68	13 904	131	210	120	94	76	9 625	44	6	54	32	31	88	3 562
1953	198	215	13	07	31	16 203	152	216	131	63	64	10 713	39	5	50	26	39	41	2 823
1954	176	207	14	86	05	20 315	110	175	132	00	73	10 979	32	6	39	29	82	83	3 706
1955	163	191	12	04	17	18 230	99	160	110	25	54	11 369	28	2	35	16	53	55	2 476
Juin	213	247	14	47	58	23 778	98	176	93	39	58	14 015	47	3	65	37	38	05	5 418
Juillet	184	212	14	11	05	18 266	137	208	127	62	50	17 440	33	3	40	27	54	35	3 792
Août	135	149	9	08	10	16 649	95	169	106	53	30	13 482	17	4	23	4	68	43	713
Septembre	120	156	10	37	17	12 935	110	191	89	30	03	9 590	20	1	31	7	25	94	1 036
Octobre	190	238	15	72	51	30 239	92	140	111	70	82	10 093	19	6	27	8	43	85	2 907
Novembre	160	187	15	05	58	15 993	121	198	146	26	87	12 975	16	—	24	9	64	18	1 224
Décembre	202	242	15	92	41	21 214	90	156	111	28	85	12 974	31	3	41	20	77	73	2 341
1956 :																			
Janvier*	145	163	8	40	12	14 388	80	115	57	17	47	6 964	12	1	12	6	61	82	808
Février*	202	231	16	45	02	24 154	106	158	121	89	33	17 761	17	1	20	19	54	17	2 462
Mars*	187	216	16	84	08	22 558	114	151	99	92	44	15 935	32	—	35	18	17	20	2 259
Avril*	139	173	9	74	20	13 646	142	218	85	94	91	11 794	30	7	36	19	69	52	3 257
Mai*	154	216	15	42	68	20 383	103	148	71	52	28	13 015	61	6	66	58	66	88	6 198
Juin*	189	240	15	17	73	23 639	112	171	119	44	58	16 046	46	4	52	39	65	91	6 454
1955 Janvier-Juin	161	184	10	70	53	17 244	90	144	105	05	69	9 979	33	2	39	20	01	35	2 950
1956 Janvier-Juin*	169	206	13	67	30	19 795	109	160	92	65	17	13 656	33	3	37	27	11	42	3 573

Mutations immobilières — Ventes de gré à gré.

MOYENNES MENSUELLES ET MOIS	BATIMENTS ET APPARTEMENTS															
	Maisons d'habitation				Apparte- ments				Bâtiments à caractère commercial				Bâtiments à caractère industriel			
	Nombre			Prix total de vente (1 000 F)	Nombre			Prix total de vente (1 000 F)	Nombre			Prix total de vente (1 000 F)	Nombre			Prix total de vente (1 000 F)
	Lots	Bâ- ti- ments	Par- cel- les		Lots	Ap- parte- ments	Par- cel- les		Lots	Bâ- ti- ments	Par- cel- les		Lots	Bâ- ti- ments	Par- cel- les	
1951	2 844	2 969	532	560 922	85	89	—	38 797	210	221	18	87 006	63	79	19	35 057
1952	2 778	2 876	682	591 243	113	118	—	49 546	214	222	25	94 312	59	67	23	35 538
1953	2 817	2 906	717	615 558	141	150	—	55 255	196	199	24	99 068	61	62	28	36 902
1954	2 710	2 785	544	653 191	178	193	—	73 302	179	182	18	86 104	59	59	32	37 475
1955	2 633	2 715	544	673 699	237	253	—	94 253	174	177	20	91 141	53	54	27	43 888
Juin	2 947	3 023	601	743 300	320	341	—	125 540	171	173	25	80 814	53	53	27	44 698
Juillet	2 758	2 841	623	721 201	250	261	—	102 358	190	204	27	100 386	49	49	28	30 639
Août	2 370	2 433	473	612 401	190	198	—	76 563	149	155	15	81 124	41	42	24	65 101
Septembre	2 675	2 741	582	655 702	240	281	—	97 523	145	148	7	74 499	60	61	29	41 526
Octobre	2 809	2 885	648	768 729	286	299	—	110 227	181	181	25	105 552	71	71	46	82 097
Novembre	2 546	2 623	550	664 463	252	261	—	94 951	134	134	16	65 150	69	69	36	32 300
Décembre	2 862	2 937	663	761 133	300	312	—	122 010	232	237	32	126 913	57	57	30	51 055
1956 :																
Janvier*	2 317	2 402	510	664 989	304	332	—	115 949	184	186	16	100 908	58	58	35	60 410
Février*	2 202	2 273	480	580 196	257	278	—	124 095	172	173	17	79 082	43	44	26	25 490
Mars*	2 839	2 936	621	763 340	282	290	—	108 230	197	203	23	124 094	76	77	44	50 144
Avril*	2 442	2 520	588	654 115	248	264	—	94 124	165	169	17	79 558	44	46	41	54 272
Mai*	2 935	3 078	709	775 620	306	340	—	148 102	161	173	17	84 917	62	62	39	43 830
Juin*	3 025	3 133	641	803 514	341	368	—	142 853	177	180	19	108 108	54	54	27	36 946
1955 Janvier-Juin	2 596	2 687	499	650 126	222	237	—	87 901	176	178	19	90 012	49	49	22	37 322
1956 Janvier-Juin*	2 627	2 724	591	706 962	290	312	—	122 226	176	181	18	96 111	56	57	35	45 182

N. B. — Les « Apports en sociétés » non compris.

FINANCES.

Mutations immobilières — Ventes de gré à gré (suite).

MOYENNES MENSUELLES ET MOIS	BATIMENTS ET APPARTEMENTS				PROPRIÉTÉS ET TERRES												
	Autres bâtiments				Propriétés							Terres de culture et prairies					
	Nombre			Prix total de vente (1 000 F)	Nombre			Superficie totale			Prix total de vente (1 000 F)	Nombre		Superficie totale			Prix total de vente (1 000 F)
	Lots	Bâ- ti- ments	Par- cel- les		Lots	Bâ- ti- ments	Par- cel- les	ha	a	ca		Lots	Par- cel- les	ha	a	ca	
1951	122	129	61	21 517	216	265	328	1 145	50	84	117 156	2 507	2 638	1 575	13	85	143 033
1952	188	201	117	24 924	156	200	222	991	08	92	107 572	2 354	2 483	1 505	35	83	134 311
1953	187	195	132	25 758	145	172	255	917	40	29	103 671	2 263	2 393	1 373	43	21	126 926
1954	178	185	145	32 269	125	162	195	831	24	45	97 484	2 275	2 420	1 308	97	27	131 009
1955	170	175	125	34 302	110	127	169	613	77	87	79 977	2 279	2 431	1 255	40	68	136 108
Juin	188	191	148	52 309	111	136	255	709	82	24	78 870	2 687	2 915	1 320	78	78	152 451
Juillet	194	198	144	36 740	103	128	140	489	43	30	74 967	2 050	2 190	1 181	39	09	136 999
Août	177	178	119	35 133	86	94	141	499	12	06	59 646	1 820	1 902	814	55	08	93 820
Septembre	155	160	124	29 946	97	105	143	566	46	40	85 654	2 193	2 338	1 113	73	60	131 088
Octobre	175	177	130	47 696	106	136	184	755	51	15	85 123	2 239	2 383	1 282	86	36	147 440
Novembre	164	166	134	19 765	95	107	142	663	06	61	108 042	2 228	2 415	1 113	10	00	116 475
Décembre	170	176	148	16 671	126	153	148	627	62	49	90 033	2 591	2 748	1 421	96	15	157 010
1956 :																	
Janvier*	166	182	130	29 856	96	112	135	465	72	33	74 946	2 120	2 295	1 183	47	48	137 158
Février*	157	161	123	47 406	104	130	184	556	74	85	88 827	1 631	1 777	979	82	43	110 743
Mars*	146	159	112	18 509	105	120	139	524	50	74	79 578	1 889	2 041	1 086	77	42	125 817
Avril*	173	177	152	17 353	91	105	154	751	85	41	90 643	2 027	2 135	1 053	28	90	121 229
Mai*	178	181	145	60 027	125	149	241	1 107	78	62	108 141	2 131	2 295	1 264	09	71	145 565
Juin*	166	172	153	25 603	117	124	175	1 019	53	81	116 689	2 358	2 494	1 347	47	69	167 297
1955 Janvier-Juin	167	174	117	37 612	119	134	188	627	35	40	76 043	2 371	2 532	1 356	21	31	141 745
1956 Janvier-Juin*	164	172	136	33 126	106	123	171	737	69	29	93 137	2 026	2 173	1 152	48	94	134 635

Mutations immobilières — Ventes de gré à gré (suite).

MOYENNES MENSUELLES ET MOIS	PROPRIÉTÉS ET TERRES											
	Terrains à bâtir					Autres terres						
	Nombre		Superficie totale			Prix total de vente (1 000 F)	Nombre		Superficie totale			Prix total de vente (1 000 F)
	Lots	Par- cel- les	ha	a	ca		Lots	Par- cel- les	ha	a	ca	
1951	2 018	2 035	114	92	87	119 979	504	569	749	51	33	37 395
1952	2 168	2 187	107	88	37	136 536	607	679	786	82	33	49 204
1953	2 487	2 509	122	40	92	159 659	818	896	612	32	85	59 271
1954	2 635	2 651	132	93	43	186 514	618	697	708	03	64	67 516
1955	2 505	2 526	132	41	36	190 772	571	650	720	46	64	68 832
Juin	2 877	2 898	161	32	11	254 140	555	674	684	13	69	68 890
Juillet	2 647	2 677	133	50	27	196 614	575	627	542	99	98	69 724
Août	2 400	2 415	131	02	56	166 439	534	576	466	71	78	59 965
Septembre	2 556	2 578	130	25	29	183 192	682	761	717	32	47	73 098
Octobre	3 014	3 041	168	32	01	237 178	611	680	769	47	67	86 834
Novembre	2 653	2 681	138	23	39	200 237	717	804	702	92	59	63 122
Décembre	2 832	2 845	152	96	15	220 361	629	679	790	29	63	73 093
1956												
Janvier*	2 202	2 232	127	69	30	204 288	561	643	786	33	76	77 224
Février*	2 163	2 181	105	17	14	176 334	524	600	616	38	50	64 452
Mars*	2 584	2 593	133	70	27	188 829	587	640	646	89	97	104 506
Avril*	2 650	2 695	142	59	93	210 675	662	745	463	34	22	74 326
Mai*	2 937	2 955	158	15	21	230 493	696	801	915	72	27	96 785
Juin*	2 925	2 940	169	11	30	239 090	638	715	604	09	20	74 459
1955 Janvier-Juin	2 327	2 345	122	44	45	180 874	517	613	775	97	59	66 692
1956 Janvier-Juin*	2 577	2 599	139	40	52	208 285	611	691	672	12	99	81 959

N. B. — Les « Apports en sociétés » non compris.

STATISTIQUES TRIMESTRIELLES SEMESTRIELLES ET ANNUELLES

Statistique de la pêche maritime

TROISIÈME TRIMESTRE 1956

Répartition en quantité et en valeur du poisson débarqué. — Pêche belge.

ESPÈCES DE POISSONS	En Belgique										En Angleterre	
	1. Ostende		2. Blankenberge		3. Zeebrugge		4. Nieuport		Total			
	kg	1 000 F	kg	1 000 F	kg	1 000 F	kg	1 000 F	kg	1 000 F	kg	1 000 F
I. Poissons de fond.												
1. Aiglefin	1 591 443	6 442	—	—	13 930	48	—	—	1 605 373	6 490	308 046	2 630
2. Cabillaud	1 550 501	13 957	—	—	27 628	312	3 889	14	1 582 018	14 283	163 475	1 023
3. Colin	970 912	5 762	—	—	2 380	15	—	—	973 292	5 777	140 819	628
4. Merlan	693 011	1 919	—	—	104 664	405	11 065	37	808 740	2 361	101 959	439
5. Lieu	7 478	51	—	—	—	—	—	—	7 478	51	713	6
6. Lingue	377 490	1 781	—	—	638	3	—	—	378 128	1 784	33 071	138
7. Brosme	8 660	22	—	—	—	—	—	—	8 660	22	1 474	32
8. Merlu	34 299	293	—	—	—	—	30	—	34 329	293	4 168	76
9. Tacaud	19 090	27	—	—	—	—	4 367	6	23 457	33	—	—
10. Plie	491 507	3 108	—	—	436 681	3 443	81 051	777	1 009 239	7 328	9 401	182
11. Flet	6 150	8	—	—	2 070	3	19 961	33	28 181	44	—	—
12. Limande	47 305	180	—	—	47 967	220	64 607	374	159 879	774	4 372	15
13. Sole	392 599	16 257	—	—	250 716	10 597	53 258	2 544	696 573	29 398	8 844	389
14. Turbot	128 306	3 055	—	—	94 873	2 057	10 023	325	233 202	5 437	1 984	44
15. Barbue	622	15	—	—	678	15	3 479	84	4 779	114	—	—
16. Solelimande	60 626	662	—	—	123	2	1 405	18	62 154	682	18 544	364
17. Cardine	132 910	775	—	—	1 000	6	—	—	133 910	781	14 074	150
18. Flétan	62 469	1 201	—	—	185	8	—	—	62 654	1 209	8 381	257
19. Plie cynoglosse	78 481	434	—	—	—	—	—	—	78 481	434	3 963	22
20. Raie (bouclée et stellée)	130 243	1 484	—	—	264 500	1 751	83 465	637	478 208	3 872	21 133	174
21. Flotte	57 608	674	—	—	320	4	1 391	14	59 319	692	—	—
22. Raie (autres)	203 936	1 402	—	—	1 780	15	26 580	248	232 296	1 665	—	—
23. Perlon	7 213	70	—	—	2 760	30	646	8	10 619	108	—	—
24. Grondin	29 330	92	—	—	20 535	89	5 824	25	55 689	206	4 877	22
25. Grondin rouge	15 929	111	—	—	4 994	57	2 189	25	23 112	193	—	—
26. Loup de mer	69 303	462	—	—	686	6	—	—	69 989	468	11 735	76
27. Surmulet	170	4	—	—	—	—	—	—	170	4	—	—
28. Grande vive	1 904	28	—	—	1 102	30	44	2	3 050	60	—	—
29. Baudroie	25 215	520	—	—	—	—	260	7	25 475	527	3 461	36
30. Congre	11 546	77	—	—	—	—	360	4	11 906	81	1 578	5
31. Aiglefin de Norvège	610 091	2 948	—	—	—	—	—	—	610 091	2 948	25 299	138
32. Dorade	550	1	—	—	—	—	—	—	550	1	—	—
33. Saint Pierre	1 762	27	—	—	—	—	165	4	1 927	31	—	—
34. Esturgeon	52	3	—	—	—	—	—	—	52	3	—	—
35. Aiguillat et émissole	97 052	529	—	—	28 489	162	12 230	65	137 771	756	—	—
36. Petite et grande roussette	56 920	311	—	—	25 118	146	27 730	164	109 768	621	4 726	11
37. Lamie	655	20	—	—	—	—	—	—	655	20	—	—
38. Autres espèces	6 773	21	—	—	40	—	382	3	7 195	24	3 661	29
39. Divers	347 084	1 813	—	—	19 115	179	6 755	73	372 954	2 065	—	—
40. Frai de poisson	1 390	3	—	—	—	—	—	—	1 390	3	—	—
Total :	8 328 585	66 549	—	—	1 352 972	19 603	421 156	5 491	10 102 713	91 643	899 758	6 886
II. Poissons pélagiques.												
50. Maquereau batard	8 550	10	—	—	—	—	408	1	8 958	11	—	—
51. Hareng	2 027 465	9 720	—	—	—	—	—	—	2 027 465	9 720	15 239	59
52. Maquereau	126 483	611	—	—	—	—	—	—	126 483	611	153	1
53. Esprot	93 976	209	—	—	—	—	—	—	93 976	209	—	—
54. Thon	—	—	—	—	—	—	—	—	—	—	—	—
55. Autres espèces	—	—	—	—	—	—	—	—	—	—	—	—
56. Divers	400	2	—	—	—	—	—	—	400	2	—	—
Total :	2 256 874	10 552	—	—	—	—	408	1	2 257 282	10 553	15 392	60
III. Crustacés et mollusques.												
60. Crevettes	166 593	5 446	5 347	188	405 487	14 204	53 768	1 823	631 195	21 661	—	—
61. Langoustine	216 478	3 642	—	—	38 225	605	—	—	254 703	4 247	2 539	30
62. Tourteau	28 190	70	—	—	—	—	1 100	4	29 290	74	—	—
63. Homard	736	59	—	—	517	31	172	13	1 425	103	—	—
64. Seiche	18 160	93	—	—	—	—	544	2	18 704	95	—	—
65. Escargot de mer	22 050	251	—	—	2 198	29	58	—	24 306	280	—	—
66. Divers	320	1	—	—	—	—	168	1	488	2	—	—
Total :	452 527	9 562	5 347	188	446 427	14 869	55 810	1 843	960 111	26 462	2 539	30
Total général :	11 037 986	86 663	5 347	188	1 799 399	34 472	477 374	7 335	13 320 106	128 658	917 689	6 976

Statistique de la pêche maritime

QUATRIÈME TRIMESTRE 1956.

Répartition en quantité et en valeur du poisson débarqué. — Pêche belge.

ESPÈCES DE POISSONS	PÊCHE BELGE								Total	
	Ostende		Blankenberge		Zeebrugge		Nieuport			
	kg	1 000 F	kg	1 000 F	kg	1 000 F	kg	1 000 F	kg	1 000 F
I. — Poissons de fond										
Aiglefin	1 231 433	8 751	—	—	800	4	—	—	1 232 233	8 755
Cabillaud	1 312 730	16 216	—	—	49 584	414	25 176	135	1 387 490	16 765
Colin	983 817	6 040	—	—	—	—	—	—	983 817	6 040
Merlan	1 148 166	4 848	—	—	275 263	1 147	46 615	188	1 470 044	6 183
Lieu	19 999	194	—	—	—	—	—	—	19 999	194
Lingue	363 036	2 873	—	—	—	—	—	—	363 036	2 873
Brosme	12 655	71	—	—	—	—	—	—	12 655	71
Merlu	34 874	466	—	—	—	—	—	—	34 874	466
Tacaud	60 230	126	—	—	300	—	24 321	33	84 851	159
Plie	472 566	3 934	—	—	465 852	4 178	68 975	533	1 007 393	8 645
Flet	250	1	—	—	—	—	887	2	1 137	3
Limande	47 246	106	—	—	26 739	144	16 502	117	90 487	367
Sole	441 639	18 485	—	—	283 374	11 963	39 358	1 537	764 371	31 985
Turbot	148 266	3 471	—	—	115 034	2 504	13 663	364	276 963	6 339
Barbue	1 480	33	—	—	1 827	36	4 084	85	7 391	154
Sole limande	14 746	224	—	—	—	—	909	12	15 655	236
Cardine	151 281	794	—	—	—	—	—	—	151 281	794
Flétan	51 585	1 367	—	—	—	—	—	—	51 585	1 367
Plie cynoglosse	165 580	1 093	—	—	—	—	—	—	165 580	1 093
Raie (bouclée et stellée) ..	204 548	2 351	—	—	267 920	1 636	110 192	788	582 660	4 775
Flotte	110 525	1 295	—	—	1 480	7	196	2	112 201	1 304
Raie (autres)	334 858	2 357	—	—	1 340	22	—	—	336 198	2 379
Perlon	11 803	108	—	—	8 340	98	2 396	26	22 539	232
Grondin	42 029	191	—	—	20 575	90	11 930	52	74 534	333
Grondin rouge	20 271	197	—	—	3 550	33	5 984	55	29 805	285
Loup de mer	11 520	92	—	—	450	3	—	—	11 970	95
Surmulet	148	4	—	—	—	—	290	3	438	7
Grande vive	1 288	38	—	—	3 996	112	1 452	42	6 736	192
Baudroie	48 265	1 050	—	—	—	—	291	9	48 556	1 059
Congre	23 472	123	—	—	—	—	2 167	13	25 639	136
Aiglefin de Norvège ...	626 791	4 463	—	—	—	—	—	—	626 791	4 463
Dorade	1 570	5	—	—	—	—	—	—	1 570	5
Saint-Pierre	1 198	25	—	—	—	—	120	3	1 318	28
Esturgeon	—	—	—	—	—	—	—	—	—	—
Aiguillat et émissole ...	144 419	975	—	—	22 959	127	7 678	35	175 056	1 137
Petite et grande roussette	87 600	557	—	—	26 250	132	17 175	93	131 025	782
Lamie	1 711	58	—	—	—	—	95	—	1 806	58
Autres espèces	13 869	27	—	—	75	—	377	3	14 321	30
Divers	395 887	2 568	—	—	20 735	163	6 579	66	423 201	2 797
Frai de poisson	6 725	23	—	—	—	—	—	—	6 725	23
Total :	8 750 076	85 600	—	—	1 596 443	22 813	407 412	4 196	10 753 931	112 609
II. — Poissons pélagiques										
Maquereau batard	4 690	7	—	—	—	—	—	—	4 690	7
Hareng	3 381 853	15 965	—	—	—	—	44 310	249	3 426 163	16 214
Maquereau	102 981	735	—	—	—	—	290	2	103 271	737
Esprot	831 768	3 966	—	—	71 474	277	247 432	1 202	1 150 674	5 445
Thon	—	—	—	—	—	—	—	—	—	—
Autres espèces	—	—	—	—	—	—	2 770	7	2 770	7
Divers	500	2	—	—	—	—	—	—	500	2
Total :	4 321 792	20 675	—	—	71 474	277	294 802	1 460	4 688 068	22 412
III. — Crustacés et mollusques										
Crevettes	46 331	1 608	282	8	180 851	6 816	41 471	1 356	268 935	9 788
Langoustine	9 952	194	—	—	—	—	—	—	9 952	194
Tourteau	37 255	82	—	—	—	—	560	2	37 815	84
Homard	897	72	—	—	20	1	253	14	1 170	87
Seiche	44 065	160	—	—	—	—	3 759	7	47 824	167
Escargot de mer	15 850	113	—	—	6 060	37	798	5	22 708	155
Divers	—	—	—	—	—	—	71	—	71	—
Total :	154 350	2 229	282	8	186 931	6 854	46 912	1 384	388 475	10 475
Total général :	13 226 218	108 504	282	8	1 854 848	29 944	749 126	7 040	15 830 474	145 496

Statistiques annuelles de la production

Sucreries et raffineries de sucre

Établissements occupant 5 ouvriers et plus.

ANNÉES 1953 ET 1954.

Nombre d'établissements occupant au 1 ^{er} octobre le nombre suivant d'ouvriers :								
ANNÉES	5 à 9	10 à 19	20 à 49	50 à 99	100 à 199	200 à 499	500 et plus	Total
1953	—	3	5	6	12	11	2	39
1954	2	3	7	5	14	6	2	39

Personnel occupé au 1^{er} octobre.

SPÉCIFICATION	1953			1954		
	Hommes	Femmes	Total	Hommes	Femmes	Total
Personnel assujetti à la sécurité sociale :						
pour employés (y compris le personnel dirigeant)	1 062	90	1 152	1 003	87	1 090
pour ouvriers	8 577	800	9 377	7 410	711	8 121

Dépenses de personnel.

SPÉCIFICATION	Montant en 1 000 F	
	1953	1954
Appointements bruts payés au personnel assujetti à la sécurité sociale pour employés	97 657	100 801
Salaires bruts payés au personnel assujetti à la sécurité sociale pour ouvriers	333 891	328 803
Cotisations à la sécurité sociale à charge des employeurs et afférentes aux appointements et salaires visés ci-avant	76 549	76 042
Autres dépenses de personnel :		
primes d'assurances payées pour les accidents de travail	11 894	11 041
autres charges sociales et rémunérations complémentaires	14 433	14 803
Total :	534 424	531 490

Matières consommées.

SPÉCIFICATION	Unité de qualité	1953		1954	
		Quantités	Valeur (1 000 F)	Quantités	Valeur (1 000 F)
A. Combustibles et électricité :					
Charbon de terre	t	195 080	146 024	191 691	139 807
Coke	t	11 636	13 482	11 431	12 290
Agglomérés de houille	t	773	818	763	816
Huiles combustibles (fuel-oil, etc.)	hl	108 525	15 250	72 338	9 826
Essence et pétrole	hl	1 749	1 152	2 165	1 353
Courant électrique	kWh	4 735 400	6 681	4 420 627	7 142
Autres	—	—	129	—	86
B. Matières premières	—	—	2 767 949	—	2 698 523
C. Autres matières :					
Emballages, récipients, etc.	—	—	115 330	—	111 712
Lubrifiants	—	—	1 669	—	1 789
Matières utilisées pour l'entretien et la réparation	—	—	34 875	—	43 952
Total :	—	—	3 103 359	—	3 027 296

Consommation de biens non dénommés ailleurs et charges diverses.

SPÉCIFICATION	Montant en 1 000 F	
	1953	1954
Paiements à des tiers pour l'entretien de bâtiments, machines et moyens de transport	38 157	41 290
Montant des dépenses suivantes :		
timbres fiscaux appliqués sur les factures de vente (taxe de transmission, de luxe, de facture); droits d'accises; timbres appliqués sur les licences d'exportation; taxes de circulation sur les véhicules à moteur; contribution foncière; impôts communaux et provinciaux	378 756	392 143
Charges diverses (1)	37 551	41 776

(1) Ce poste comprend les frais suivants :

Frais de déplacement du personnel (sommes payées par les établissements pour le transport du personnel du domicile à l'usine), frais de voyage et de séjour en relation avec les affaires, primes d'assurance contre l'incendie, contre le vol d'autos et contre les dommages résultant d'accidents d'automobiles, imprimés, fournitures de bureau, abonnements aux revues et journaux, publicité, frais de poste, télégraphe, téléphone, coût des services juridiques et comptables prestés par des tiers.

Ce poste ne se rapporte pas aux amortissements, ni aux intérêts, ni aux impôts directs à payer par les établissements.

Livraisons et modification de la valeur des stocks et des biens en cours de fabrication.

SPÉCIFICATION	Valeur en 1 000 F	
	1953	1954
1. Valeur des livraisons	4 323 648	4 243 949
2. Variation de la valeur des stocks :		
a) Combustibles, matières premières et autres produits à mettre en œuvre :		
Diminution du 1 ^{er} janvier au 31 décembre	141 987	—
Augmentation du 1 ^{er} janvier au 31 décembre	—	23 899
b) Produits finis, déchets et biens en cours de fabrication :		
Diminution du 1 ^{er} janvier au 31 décembre	21 552	41 436

Investissements (1).

SPÉCIFICATION	Valeur en 1 000 F	
	1953	1954
Augmentation du capital investi à destination économique	147 739	256 076
Augmentation du capital investi à destination sociale	682	367
Réduction du capital investi à destination économique	788	11 656
Amortissements :		
1. Amortissements admis par l'Administration des contributions directes ou proposés à cette Administration	145 218	146 862
2. Amortissements comptabilisés	144 456	145 418

(1) Renseignements fournis par les établissements ayant occupé 20 ouvriers et plus à un moment quelconque du mois d'octobre de l'année à laquelle se rapporte la statistique.

Industrie du caoutchouc

Établissements occupant 5 ouvriers et plus (1).

ANNÉES 1953 ET 1954.

Nombre d'établissements occupant au 1 ^{er} octobre le nombre suivant d'ouvriers :							
ANNÉES	5 à 9	10 à 19	20 à 49	50 à 99	100 à 199	200 et plus	Total
1953	6	9	14	7	7	5	48
1954	5	9	15	5	7	6	47

Personnel occupé au 1^{er} octobre.

SPÉCIFICATION	1953			1954		
	Hommes	Femmes	Total	Hommes	Femmes	Total
Personnel assujetti à la sécurité sociale :						
pour employés	1 090	478	1 568	1 096	483	1 579
pour ouvriers	4 319	1 749	6 068	4 711	1 867	6 578

Dépenses de personnel (en 1 000 F).

SPÉCIFICATION	1953	1954
Appointements bruts payés au personnel assujetti à la sécurité sociale pour employés	138 654	146 090
Salaires bruts payés au personnel assujetti à la sécurité sociale pour ouvriers	297 691	312 257
Cotisations à la sécurité sociale à charge des employeurs et afférentes aux appointements et salaires visés ci-avant	78 373	79 939
Autres dépenses de personnel	46 538	50 396
<i>Total :</i>	561 256	588 682

Matières consommées (en 1 000 F).

	1953	1954
Valeur globale des matières consommées	1 080 727	1 143 171

(1) Sur la base de la statistique mensuelle, les établissements occupant moins de 5 ouvriers ont représenté en octobre 1953 et 1954 une fraction négligeable du nombre total d'ouvriers recensés pour ces mois.

Consommation de biens non dénommés ailleurs et charges diverses (en 1 000 F).

SPÉCIFICATION	1953	1954
Paievements à des tiers pour l'entretien de bâtiments, machines et moyens de transport et montant facturé aux établissements recensés pour le travail à façon effectué pour leur compte.....	32 472	22 314
Montant des dépenses suivantes :		
timbres fiscaux appliqués sur les factures de vente (taxe de transmission, de luxe, de facture), timbres appliqués sur les licences d'exportation; taxes de circulation sur les véhicules à moteur; contribution foncière; impôts communaux et provinciaux	82 733	79 239
Charges diverses (1)	70 383	89 812
Total :	185 588	191 365

Livraisons, travail à façon et constructions achevées en 1953 et 1954 (en 1 000 F).

SPÉCIFICATION	1953	1954
Valeur globale des livraisons	2 019 593	2 074 019
Montant reçu pour travail à façon	14 945	17 528
Valeur globale des constructions entreprises par les établissements recensés, pour leur usage propre, au moyen de leur propre main-d'œuvre et en dehors de leur activité courante	2 916	4 336

Valeur des stocks et des biens en cours de fabrication (en 1 000 F).

SPÉCIFICATION	Année 1953		Année 1954	
	Au 1 ^{er} janvier	Au 31 décembre	Au 1 ^{er} janvier	Au 31 décembre
Combustibles, matières premières et autres produits à mettre en œuvre	154 610	150 180	149 493	161 287
Produits finis, déchets et biens en cours de fabrication	175 533	169 729	168 918	168 775

Investissements (2).

SPÉCIFICATION	Valeur en 1 000 F	
	1953	1954
A. Augmentation du capital investi à destination économique	71 407	72 705
B. Augmentation du capital investi à destination sociale	375	626
C. Réduction du capital investi à destination économique	18 562	4 007
D. Amortissements :		
1. Amortissements admis par l'Administration des contributions directes ou proposés à cette Administration.....	80 661	194 220
2. Amortissements comptabilisés	85 490	199 535
E. Financement des investissements effectués :		
1. Financement au sein des entreprises (autofinancement)	58 301	70 872
2. Financement en dehors des entreprises	13 481	2 459

(1) Ce poste comprend les frais suivants :

frais de déplacement du personnel (sommes payées par les établissements pour le transport du personnel du domicile à l'usine), frais de voyage et de séjour en relation avec les affaires, primes d'assurances contre l'incendie, contre le vol d'autos ou contre les dommages résultant d'accidents d'automobiles, imprimés, fournitures de bureau, abonnements aux revues et journaux, publicité, frais de poste, télégraphie, téléphone, coût des services juridiques et comptables prestés par des tiers.

Ce poste ne se rapporte pas aux amortissements, ni aux intérêts, ni aux impôts directs à payer par les établissements.

(2) Renseignements fournis par les établissements ayant occupé 20 ouvriers et plus à un moment quelconque du mois d'octobre de l'année à laquelle la statistique se rapporte.

Industrie transformatrice du bois et industries connexes

Sections : Brosserie - Saboterie - Vannerie - Liège.

Établissements occupant 5 ouvriers et plus.

ANNÉES 1953 ET 1954.

Nombre d'établissements occupant au 1^{er} octobre le nombre suivant d'ouvriers :

SPÉCIFICATION	5 à 9		10 à 19		20 à 49		50 à 99		Total	
	1953	1954	1953	1954	1953	1954	1953	1954	1953	1954
Brosserie	13	12	18	18	10	10	2	1	43	41
Saboterie	14	12	5	3	3	3	—	—	22	18
Vannerie	14	19	8	5	4	4	—	—	26	28
Liège	4	5	3	2	1	2	—	—	8	9

Personnel occupé au 1^{er} octobre.

SPÉCIFICATION	Personnel assujetti à la sécurité sociale					
	pour employés		pour ouvriers			
			Autres que ceux travaillant à domicile		A domicile	
	1953	1954	1953	1954	1953	1954
Brosserie :						
Hommes	52	49	614	591	—	2
Femmes	32	31	125	123	8	10
Total :	84	80	739	714	8	12
Saboterie :						
Hommes	9	4	255	177	—	—
Femmes	4	3	33	11	—	—
Total :	13	7	288	188	—	—
Vannerie :						
Hommes	14	14	215	220	53	70
Femmes	3	3	19	24	16	15
Total :	17	17	234	244	69	85
Liège :						
Hommes	12	12	76	92	—	—
Femmes	4	5	16	16	—	—
Total :	16	17	92	108	—	—

Dépenses de personnel (en 1 000 F).

SPÉCIFICATION	Brosserie		Saboterie		Vannerie		Liège	
	1953	1954	1953	1954	1953	1954	1953	1954
Appointements bruts payés au personnel assujetti à la sécurité sociale pour employés	6 327	6 083	628	409	1 258	1 221	1 188	1 245
Salaires bruts payés au personnel assujetti à la sécurité sociale pour ouvriers	26 795	26 723	9 695	5 857	11 505	12 205	4 714	4 731
Cotisations à la sécurité sociale à charge des employeurs et afférentes aux appointements et salaires visés ci-avant	6 578	6 353	2 130	1 289	2 419	2 671	1 134	1 139
Autres dépenses de personnel :								
a) primes d'assurance payées pour les accidents de travail et les maladies professionnelles ...	805	859	425	239	198	218	205	190
b) autres charges sociales et rémunérations complémentaires	349	101	59	71	74	151	73	127
Total :	40 854	40 119	12 937	7 865	15 454	16 466	7 314	7 432

Matières consommées.

SPÉCIFICATION	Unité de quantité	1953		1954	
		Quantité	Valeur (en 1 000 F)	Quantité	Valeur (en 1 000 F)
1. Brosserie :					
A. Combustibles et énergie :					
Charbon de terre	t	408	470	400	479
Coke	t	50	65	70	90
Huiles combustibles (fuel-oil, etc.)	hl	1 069	203	1 061	220
Essence et pétrole	hl	393	224	315	188
Gaz	m ³	18 273	55	27 247	85
Courant électrique	kWh	621 755	1 217	569 650	1 155
Autres	—	—	140	—	149
B. Matières premières :					
Bois en grumes	m ³	10 378	8 879	11 783	10 316
Crins et soies	kg	74 454	19 097	89 212	19 689
Fibres végétales	»	1 085 073	19 704	1 060 071	19 182
Autres matières premières :					
Matières synthétiques	—	—	1 141	—	1 858
Couleurs	—	—	1 209	—	1 389
Quincaillerie	—	—	1 560	—	1 497
Bois de brosses	—	—	5 370	—	4 098
Divers	—	—	3 844	—	4 201
C. Demi-produits et produits finis achetés :	—	—	40	—	—
D. Autres matières :					
Emballages, récipients, etc.	—	—	856	—	838
Lubrifiants	—	—	111	—	106
Matières utilisées pour l'entretien et la réparation	—	—	262	—	303
Totaux :	—	—	64 447	—	65 843
2. Saboterie :					
A. Combustibles et énergie :					
Huiles combustibles (fuel-oil, etc.), essence et pétrole	hl	387	135	572	244
Courant électrique	kWh	968 663	1 106	408 001	618
Autres	—	—	8	—	—
B. Matières premières :					
Bois	m ³	15 021	9 724	12 187	8 151
Autres matières premières :					
Couleurs, vernis	—	—	218	—	131
Divers	—	—	100	—	102
C. Autres matières :					
Emballages, récipients, etc.	—	—	26	—	17
Lubrifiants	—	—	25	—	14
Matières utilisées pour l'entretien et la réparation	—	—	68	—	5
Totaux :	—	—	11 410	—	9 282
3. Vannerie :					
A. Combustibles et énergie :					
Charbon de terre et agglomérés de houille	t	73	91	95	128
Coke	t	14	20	9	11
Huiles combustibles (fuel-oil, etc.), essence et pétrole	hl	451	218	634	279
Courant électrique	kWh	27 385	74	34 369	92
Autres	—	—	18	—	16
B. Matières premières :					
Osier, rotin	t	1 022	11 074	940	9 380
Autres matières premières :					
Bois	—	—	—	—	340
Couleurs, vernis	—	—	119	—	155
Quincaillerie	—	—	970	—	—
Divers	—	—	1 084	—	905
C. Autres matières :					
Emballages, récipients, lubrifiants, etc.	—	—	45	—	51
Matières utilisées pour l'entretien et la réparation	—	—	9	—	18
Totaux :	—	—	13 722	—	11 375

Matières consommées (suite).

SPÉCIFICATION	Unité de quantité	1953		1954	
		Quantité	Valeur (en 1 000 F)	Quantité	Valeur (en 1 000 F)
4. Liège :					
A. Combustibles et énergie :					
Charbon de terre et agglomérés de houille	t	43	63	101	111
Coke	t	219	282	335	389
Huiles combustibles (fuel-oil, etc.), essence et pétrole	hl	1 852	521	1 782	486
Gaz	m ³	—	—	9 355	35
Courant électrique	kWh	322 869	637	329 876	603
Divers	—	—	12	—	—
B. Matières premières :					
Liège de trituration	kg	1 609 925	8 784	2 129 177	13 306
Agglomérants	kg	553 874	1 420	445 278	1 071
Liège en planches	kg	77 625	1 512	92 706	1 821
Autres matières premières	—	—	350	—	88
C. Autres matières :					
Emballages, récipients	—	—	98	—	117
Lubrifiants	—	—	9	—	13
Matières utilisées pour l'entretien et la réparation	—	—	26	—	28
Totaux :	—	—	13 714	—	18 068

Consommation de biens non dénommés ailleurs et charges diverses (en 1 000 F).

SPÉCIFICATION	Brosserie		Saboterie		Vannerie		Liège	
	1953	1954	1953	1954	1953	1954	1953	1954
1. Paiements à des tiers pour l'entretien de bâtiments, machines et moyens de transport	1 864	2 157	435	908	1 015	321	281	502
2. Montant des dépenses suivantes : timbres fiscaux appliqués sur les factures de vente (taxe de transmission, de luxe, de facture); timbres appliqués sur les licences d'exportation, taxes de circulation sur les véhicules à moteur; contribution foncière; impôts communaux et provinciaux	9 572	9 803	1 201	872	1 486	1 366	1 437	1 603
3. Charges diverses (1)	6 036	6 470	987	557	1 523	1 344	879	979

(1) Ce poste comprend les frais suivants :

frais de déplacement du personnel (sommes payées par les établissements pour le transport du personnel du domicile à l'usine), frais de voyage et de séjour en relation avec les affaires, primes d'assurance contre l'incendie, contre le vol d'autos ou contre les dommages résultant d'accidents d'automobiles, imprimés, fournitures de bureau, abonnements aux revues et journaux, publicité, frais de poste, télégraphe, téléphone, coût des services juridiques et comptables prestés par des tiers.

Ce poste ne se rapporte pas aux amortissements, ni aux intérêts, ni aux impôts directs à payer par les établissements.

Livraisons.

SPÉCIFICATION	Livraisons en Belgique et à l'étranger (Valeur en 1 000 F)	
	1953	1954
1. Brosserie :		
A. Produits finis :		
Bois pour brosses	7 705	9 486
Brosses de ménage et de toilette	84 918	81 591
Brosses industrielles	7 000	6 961
Pinceaux de tout genre	39 141	40 314
Divers	2 606	978
B. Déchets	181	280
Total :	141 551	139 610
2. Saboterie :		
A. Produits finis :		
Sabots	25 840	23 040
B. Divers et déchets	1 148	914
Total :	26 988	23 954
3. Vannerie :		
Produits finis :		
Meubles en osier et en rotin (fauteuils, tables, etc.)	7 612	11 463
Vannerie industrielle, de ménage et de luxe	31 562	21 659
Total :	39 174	33 122
4. Liège :		
Produits finis :		
Agglomérés	19 804	23 949
Bouchons	2 438	2 550
Divers	3 502	2 675
Total :	25 744	29 174

Valeur des stocks et des produits en cours de fabrication (en 1 000 F).

SPÉCIFICATION	1953		1954	
	Au 1 ^{er} janvier	au 31 décembre	au 1 ^{er} janvier	au 31 décembre
Combustibles, matières premières et autres produits à mettre en œuvre :				
1. Brosserie	35 730	34 345	32 990	34 539
2. Saboterie	6 259	5 973	5 871	6 964
3. Vannerie	3 562	3 473	3 489	3 917
4. Liège	6 525	5 870	5 905	4 754
Produits finis, déchets et biens en cours de fabrication :				
1. Brosserie	12 293	12 090	11 294	14 907
2. Saboterie	7 527	7 583	6 969	5 615
3. Vannerie	3 042	3 132	3 210	2 976
4. Liège	3 639	3 545	3 630	2 832

Investissements (1).

SPÉCIFICATION	Valeur en 1 000 F	
	1953	1954
A. Augmentation du capital investi	2 617	4 198
B. Amortissements :		
1. Amortissements admis par l'Administration des contributions directes ou proposés à cette Administration	3 619	4 036
2. Amortissements comptabilisés	3 047	3 133
C. Financement des investissements effectués :		
1. Financement au sein des entreprises (autofinancement)	2 381	2 226
2. Financement en dehors des entreprises	236	1 972

(1) Renseignements fournis par les établissements ayant occupé 20 ouvriers et plus à un moment quelconque du mois d'octobre de l'année à laquelle se rapporte la statistique.

Industrie du papier : Production de papier et carton

Établissements occupant 5 ouvriers et plus (1).

ANNÉES 1953 ET 1954.

Nombre d'établissements occupant au 1^{er} octobre le nombre suivant d'ouvriers :

ANNÉES	5 à 9	10 à 19	20 à 49	50 à 99	100 à 199	200 et plus	Total
1953	1	5	9	5	5	15	40
1954	1	3	12	2	6	16	40

Personnel occupé au 1^{er} octobre.

SPÉCIFICATION	1953			1954		
	Hommes	Femmes	Total	Hommes	Femmes	Total
Personnel assujetti à la sécurité sociale :						
pour employés	1 152	280	1 432	1 180	303	1 483
pour ouvriers	6 122	1 217	7 339	6 522	1 280	7 802

Dépenses de personnel.

SPÉCIFICATION	Montant en 1 000 F	
	1953	1954
Appointements bruts payés au personnel assujetti à la sécurité sociale pour employés	160 016	172 763
Salaires bruts payés au personnel assujetti à la sécurité sociale pour ouvriers	382 361	443 219
Cotisations à la sécurité sociale à charge des employeurs et afférentes aux appointements et salaires visés ci-avant	93 229	107 909
Autres dépenses de personnel :		
primes d'assurances payées pour les accidents de travail	17 836	15 863
primes d'assurances payées pour les maladies professionnelles	21	7
autres charges sociales et rémunérations complémentaires	36 694	51 812
Total :	690 157	791 573

(1) Sur la base de la statistique mensuelle, les établissements occupant moins de 5 ouvriers ont représenté en octobre 1953 et 1954, une fraction négligeable du nombre total d'ouvriers recensés pour ces mois.

Matières consommées.

SPÉCIFICATION	Unité de quantité	1953		1954	
		Quantités	Valeur (1 000 F)	Quantités	Valeur (1 000 F)
A. Combustibles et électricité :					
Charbon de terre	t	225 431	163 748	234 461	167 090
Coke	t	151	184	212	252
Huiles combustibles (fuel-oil, etc.)	hl	396 670	49 267	481 802	57 548
Essence et pétrole	hl	4 051	2 298	4 337	2 395
Courant électrique	kWh	121 265 965	99 987
Autres	—	—	100 204	—	16 174
B. Matières premières :					
Bois pour pâtes à papier	m ³	289 365	290 739	328 427	293 234
dont bois belge	m ³	204 519	178 134	192 022	175 150
Pâtes de bois (poids sec) :					
mécaniques	t	19 267	66 934	20 973	73 697
chimiques :					
a) bisulfite	t	75 951	522 223	80 727	605 345
b) soude	t	14 135	99 871	14 826	108 202
Chiffons et paille	t	25 089	47 062	24 261	45 705
Vieux papiers	t	74 765	138 590	99 355	213 964
Charges, résines et colle	t	32 403	107 385	35 531	116 090
Sulfate d'alumine	t	6 407	14 467	6 795	16 040
Matières colorantes	t	271	17 413	355	17 523
Chaux	t	8 544	3 644	9 967	4 033
Soude	t	—	—	2 931	7 852
Acide sulfurique	t	1 411	2 256	—	—
Autres produits chimiques	t	8 838	22 912	12 372	28 610
Autres matières premières	—	—	23 349	—	26 480
C. Autres matières :					
Emballages, récipients, etc.	—	—	26 292	—	32 261
Lubrifiants	—	—	3 127	—	3 337
Matières utilisées pour l'entretien et la réparation....	—	—	95 002	—	121 943
Total :	—	—	1 796 967	—	2 057 762

Consommation de biens non dénommés ailleurs et charges diverses.

SPÉCIFICATION	Montant en 1 000 F	
	1953	1954
Paiements à des tiers pour l'entretien de bâtiments, machines et moyens de transport et montant facturé aux établissements recensés pour le travail à façon effectué pour leur compte	63 161	76 011
Montant des dépenses suivantes : timbres fiscaux appliqués sur les factures de vente (taxe de transmission, de luxe, de facture), timbres appliqués sur les licences d'exportation; taxes de circulation sur les véhicules à moteur ; contribution foncière ; impôts communaux et provinciaux	92 776	118 177
Charges diverses (1)	83 978	86 904

Valeur des stocks et des produits en cours de fabrication.

SPÉCIFICATION	Valeur en 1 000 F			
	1953		1954	
	Au 1 ^{er} janvier	Au 31 décembre	Au 1 ^{er} janvier	Au 31 décembre
Combustibles, matières premières et autres produits à mettre en œuvre	520 484	503 356	504 148	574 256
Produits finis, déchets et biens en cours de fabrication	127 154	107 110	107 670	130 936

(1) Ce poste comprend les frais suivants :

frais de déplacement du personnel (sommes payées par les établissements pour le transport du personnel du domicile à l'usine), frais de voyage et de séjour en relation avec les affaires, primes d'assurances contre l'incendie, contre le vol d'autos ou contre les dommages résultant d'accidents d'automobiles, imprimés, fournitures de bureau, abonnements aux revues et journaux, publicité, frais de poste, télégraphe, téléphone, coût des services juridiques et comptables prestés par des tiers.

Ce poste ne se rapporte pas aux amortissements, ni aux intérêts, ni aux impôts directs à payer par les établissements.

Produits fabriqués ou achevés, livraisons et stocks.

SPÉCIFICATION	Unité de quantité	Produits fabriqués ou achevés dans les établissements pour compte propre	Produits livrés à la Belgique et à l'étranger		Stocks au 31 décembre
		Quantité	Quantité	Valeur (1 000 F)	Quantité
Année 1953 :					
A. Produits finis :					
Papier d'écriture et d'impression :					
{ avec bois	t	30 852	31 387	405 210	1 417
{ sans bois	t	38 887	38 433	685 651	2 321
Papier Kraft, papier parcheminé et greaseproof.....	t	35 553	35 598	439 178	896
Autres papiers d'emballage	t	62 833	62 778	453 906	1 462
Papier buvard, support-tenture, papier hygiénique, ouate de cellulose et parchemin végétal.....	t	14 172	14 270	214 238	647
Autres papiers et pâtes	t	59 470	59 960	431 739	1 177
Carton paille et carton feutre	t	16 818	18 935	134 076	1 260
Carton cuir.....	t	1 760			
Carton gris mécanique	t	10 513	10 714	53 345	1 493
Autres cartons	t	10 341	10 627	172 519	871
B. Autres produits	—	—	—	4 624	—
Total :	—	—	—	2 994 486	—
Année 1954 :					
A. Produits finis :					
Papier d'écriture et d'impression :					
{ avec bois	t	30 639	29 957	401 249	2 099
{ sans bois	t	41 996	41 682	764 241	2 635
Papier Kraft, papier parcheminé et greaseproof	t	40 224	40 313	516 189	807
Autres papiers d'emballage	t	74 306	74 166	609 269	1 610
Papier buvard, support-tenture, papier hygiénique, ouate de cellulose et parchemin végétal	t	18 091	18 115	267 127	663
Autres papiers et pâtes	t	65 615	65 038	559 205	1 754
Carton paille et carton feutre	t	17 272	19 785	132 050	1 535
Carton cuir.....	t	2 788			
Carton gris mécanique	t	13 875	14 126	73 706	1 242
Autres cartons	t	12 261	12 340	212 983	792
B. Autres produits	—	—	—	5 829	—
Total :	—	—	—	3 541 848	—

Investissements (1).

SPÉCIFICATION	Valeur en 1 000 F	
	1953	1954
Augmentation du capital investi à destination économique et sociale	143 692	188 068
dont pour fabrication et achat de matériel neuf, amélioration de matériel usagé à destination économique	125 357	162 379
Réduction du capital investi à destination économique et sociale	9 240	24 242
Amortissements :		
1. Amortissements admis par l'Administration des contributions directes ou proposés à cette Administration	165 526	186 993
2. Amortissements comptabilisés	161 351	187 541

(1) Renseignements fournis par les établissements ayant occupé 20 ouvriers et plus à un moment quelconque du mois d'octobre de l'année à laquelle la statistique se rapporte.

Industrie de la filature de coton ⁽¹⁾

Établissements occupant 5 ouvriers et plus ⁽²⁾.

ANNÉES 1953 ET 1954.

Nombre d'établissements occupant au 1 ^{er} octobre le nombre suivant d'ouvriers :						
ANNÉES	5 à 9	10 à 19	20 à 49	50 à 99	100 et plus	Total
1953	5	8	8	11	53	85
1954	2	7	13	10	51	83

Personnel occupé au 1^{er} octobre.

SPÉCIFICATION	1953			1954		
	Hommes	Femmes	Total	Hommes	Femmes	Total
Personnel assujetti à la sécurité sociale :						
pour employés	785	276	1 061	782	283	1 065
pour ouvriers	9 503	13 429	22 932	9 817	13 386	23 203

Dépenses de personnel.

SPÉCIFICATION	Montant en 1 000 F	
	1953	1954
Appointements bruts payés au personnel assujetti à la sécurité sociale pour employés.....	121 639	132 391
Salaires bruts payés au personnel assujetti à la sécurité sociale pour ouvriers	830 335	869 551
Cotisations à la sécurité sociale à charge des employeurs et afférentes aux appointements et salaires visés ci-avant	185 137	194 071
Autres dépenses de personnel :		
primes d'assurance payées pour les accidents de travail et pour les maladies professionnelles	19 106	20 375
autres charges sociales et rémunérations complémentaires	22 511	20 046
Total :	1 178 728	1 236 434

(1) Etablissements relevant des secteurs de la filature de coton fin, de cardes fileuses et de cocons.

(2) Sur la base de la statistique mensuelle, les établissements occupant moins de 5 ouvriers ont représenté en octobre 1953 et 1954 une fraction négligeable du nombre total d'ouvriers recensés pour ces mois.

Matières consommées.

SPÉCIFICATION	Unité de quantité	1953		1954	
		Quantités	Valeur (1 000 F)	Quantités	Valeur (1 000 F)
A. Combustibles et électricité :					
Charbon de terre	t	21 077	19 157	21 003	19 181
Cokes et agglomérés de houille	t	276	296	701	675
Huiles combustibles (fuel-oil, etc.).....	hl	188 709	24 265	238 544	26 607
Courant électrique	kWh	171 543 951	184 647	189 656 448	190 533
Autres (essence, pétrole, gaz, agglomérés de lignite, bois, etc.)	—	—	2 186	—	2 381
<i>Total :</i>	—	—	230 551	—	239 377
B. Matières premières :					
Coton : Etats-Unis	kg	21 468 613	912 507	17 282 857	738 587
Mexique	kg	22 915 990	972 020	20 400 042	874 554
Amérique centrale	kg	489 682	20 226	2 318 270	97 832
Brésil.....	kg	1 915 542	68 335	8 271 050	291 918
Autres pays de l'Amérique du Sud	kg	13 778 185	576 888	14 587 382	594 503
Indes	kg	7 559 404	224 613	4 354 819	140 721
Autres pays d'Asie	kg	3 378 705	122 316	3 016 608	111 210
Egypte	kg	4 322 952	209 003	5 242 890	272 343
Congo	kg	13 062 313	525 904	15 774 070	630 777
Autres pays d'Afrique	kg	1 110 573	41 220	4 037 862	150 283
Autres pays	kg	357 618	10 581	4 806 138	110 862
Fibres de rayonne (fibranne).....	kg	5 467 990	188 919	5 671 450	191 378
Déchets de coton	kg	14 506 493	242 763	16 708 380	282 847
Effilochés	kg	4 877 162	54 115	8 978 669	77 778
Autres fibres et déchets	kg	1 327 602	25 965	1 656 612	32 656
<i>Total :</i>	kg	116 538 824	4 195 375	133 107 099	4 598 249
C. Autres matières :					
Emballages, récipients, etc.	—	—	10 080	—	9 882
Lubrifiants	—	—	2 958	—	2 930
Autres, y compris les demi-produits et produits finis achetés	—	—	36 503	—	34 785

Consommation de biens non dénommés ailleurs et charges diverses.

SPÉCIFICATION	Valeur en 1 000 F	
	1953	1954
Paiements à des tiers pour l'entretien de bâtiments, machines et moyens de transport	43 448	51 285
Montant facturé aux établissements recensés pour le travail à façon effectué pour leur compte	5 198	5 391
Montant des dépenses suivantes :		
timbres fiscaux appliqués sur les factures de vente (taxe de transmission, de luxe, de facture); timbres appliqués sur les licences d'exportation; taxes de circulation sur les véhicules à moteur; contribution foncière; impôts communaux et provinciaux	46 596	45 349
Charges diverses (1)	87 426	86 276

(1) Ce poste comprend les frais suivants :

frais de déplacement du personnel (sommes payées par les établissements pour le transport du personnel du domicile à l'usine); frais de voyage et de séjour en relation avec les affaires; primes d'assurances contre l'incendie, contre le vol d'autos ou contre les dommages résultant d'accidents d'automobiles; imprimés, fournitures de bureau, abonnements aux revues et journaux; publicité; frais de poste, télégraphe, téléphone; coût des services juridiques et comptables prestés par des tiers.

Ce poste ne se rapporte pas aux amortissements, ni aux intérêts, ni aux impôts directs à payer par les établissements.

Production et livraisons.

SPÉCIFICATION	Unité de quantité	Produits fabriqués ou achevés dans les établissements pour compte propre		Livraisons à la Belgique et à l'étranger			
				Quantité		Valeur en 1 000 F	
		1953	1954	1953	1954	1953	1954
A. Produits finis :							
1. <i>Fils de coton pur :</i>							
a) peignés	kg	(1) 6 988 761	(1) 6 127 671	7 104 827	6 223 772	634 404	621 612
b) cardés	kg	(1) 73 276 071	(1) 83 256 521	74 709 836	84 793 209	4 629 730	5 330 174
2. <i>Fils de coton ou de déchets de coton pur (carde de fileuse ou cocon)....</i>							
	kg	(1) 9 700 075	10 113 828	9 641 122	10 155 518	338 916	343 456
3. <i>Fils de fibres de rayonne :</i>							
a) cardés (2)	kg	3 757 055	2 877 560	3 738 869	3 028 500	224 179	166 679
b) autres (3)	kg	173 600	1 016 403	162 815	1 028 455	7 768	45 331
4. <i>Fils mixtes (coton, déchets de coton, fibres de rayonne et déchets de fibres de rayonne)....</i>							
	kg	9 213 614	11 477 005	9 203 585	11 507 123	317 574	368 591
5. <i>Autres produits</i>							
	kg	268 838	554 028	260 777	541 538	20 916	45 5 5
B. Autres produits :							
Electricité	kWh	8 395 308	8 999 662	—	—	—	—
Déchets	—	—	—	—	—	40 410	62 646
Total :	kg	103 378 014	115 423 016	104 821 831	117 278 115	6 213 897	6 984 084

Valeur du travail à façon.

SPÉCIFICATION	Montant en 1 000 F	
	1953	1954
Montant facturé à des tiers pour travail à façon, réparation, entretien	4 902	5 265

(1) Y compris le travail à façon effectué dans d'autres établissements.

(2) Fibres de rayonne pure.

(3) Fils peignés de rayonne pure et fils de fibres de rayonne ou de déchets de fibres de rayonne pure.

Industrie de la filature de jute

Établissements occupant 5 ouvriers et plus (1).

ANNÉES 1953 ET 1954.

Nombre d'établissements occupant au 1 ^{er} octobre le nombre suivant d'ouvriers :					
ANNÉES	10 à 19	20 à 49	50 à 99	100 et plus	Total
1953	1	2	14	16	33
1954	1	2	14	15	32

Personnel occupé au 1^{er} octobre.

SPÉCIFICATION	1953			1954		
	Hommes	Femmes	Total	Hommes	Femmes	Total
Personnel assujetti à la sécurité sociale :						
pour employés	119	47	166	117	46	163
pour ouvriers	1 883	2 676	4 559	1 854	2 618	4 472

Dépenses de personnel.

SPÉCIFICATION	Montant en 1 000 F	
	1953	1954
Appointements bruts payés au personnel assujetti à la sécurité sociale pour employés	21 280	21 243
Salaires bruts payés au personnel assujetti à la sécurité sociale pour ouvriers	160 159	163 410
Cotisations à la sécurité sociale à charge de l'employeur et afférentes aux appointements et salaires visés ci-avant	36 234	36 289
Autres dépenses de personnel :		
primes d'assurance payées pour les accidents de travail	3 366	3 579
primes d'assurance payées pour les maladies professionnelles et autres dépenses	1 990	2 159
Total :	223 029	226 680

(1) Sur la base de la statistique mensuelle, les établissements occupant moins de 5 ouvriers ont représenté en octobre 1953 et 1954 une fraction négligeable du nombre total d'ouvriers recensés pour ces mois.

Matières consommées.

SPÉCIFICATION	Unité de quantité	1953		1954	
		Quantités	Valeur (1 000 F)	Quantités	Valeur (1 000 F)
A. Combustibles et électricité :					
Charbon de terre	t	7 573	7 197	6 204	5 875
Huiles combustibles (fuel-oil, etc.).....	hl	19 319	2 628	22 710	3 127
Essence et pétrole	hl	971	566	989	629
Courant électrique	kWh	28 193 849	33 873	28 166 202	33 312
Autres	—	—	32	—	95
<i>Total :</i>	—	—	44 296	—	43 038
B. Matières premières :					
Jute brut des Indes et du Pakistan	kg	65 970 160	684 281	70 045 549	757 851
Fibres du Congo	kg	4 311 820	47 091	2 005 127	23 508
Autres jutes et autres matières textiles	kg	387 234	3 051	128 727	1 080
Huile d'ensimage	kg	5 184 319	19 730	5 480 958	22 709
<i>Total :</i>	—	—	754 153	—	805 148
C. Autres matières :					
Emballages, récipients, etc.	—	—	1 189	—	—
Lubrifiants	—	—	692	—	733
Autres, y compris les demi-produits et produits finis achetés	—	—	5 119	—	4 425
<i>Total :</i>	—	—	805 449	—	853 344

Consommation de biens non dénommés ailleurs et charges diverses.

SPÉCIFICATION	Montant en 1 000 F	
	1953	1954
Paiements à des tiers pour l'entretien de bâtiments, machines et moyens de transport et montant facturé aux établissements recensés pour le travail à façon effectué pour leur compte	14 569	12 361
Montant des dépenses suivantes : timbres fiscaux appliqués sur les factures de vente (taxe de transmission, de luxe, de facture), timbres appliqués sur les licences d'exportation; taxes de circulation sur les véhicules à moteur; contribution foncière; impôts communaux et provinciaux	10 672	9 686
Charges diverses (1)	24 193	26 185

(1) Ce poste comprend les frais suivants :

frais de déplacement du personnel (sommes payées par les établissements pour le transport du personnel du domicile à l'usine), frais de voyage et de séjour en relation avec les affaires, primes d'assurances contre l'incendie, contre le vol d'autos ou contre les dommages résultant d'accidents d'automobiles, imprimés, fournitures de bureau, abonnements aux revues et journaux, publicité, frais de poste, télégraphe, téléphone, coût des services juridiques et comptables prestés par des tiers.

Ce poste ne se rapporte pas aux amortissements, ni aux intérêts, ni aux impôts directs à payer par les établissements.

Production et livraisons.

SPÉCIFICATION	Unité de quantité	Produits fabriqués ou achevés pour compte propre	Produits livrés à la Belgique et à l'étranger	
			Quantité	Valeur (1 000 F)
Année 1953.				
A. Produits finis :				
Fil tissage n° 2 à 8.....	kg	63 068 471	62 799 979	1 001 496
Fil gros (plus gros que n° 2).....	kg	5 547 558	5 557 406	73 933
Autres produits finis (dont fil n° 10 à 16)	kg	3 559 262	3 476 567	81 958
B. Autres produits :				
Déchets	—	—	—	1 726
Total :	—	72 175 291	71 833 952	1 159 113
Année 1954.				
A. Produits finis :				
Fil tissage n° 2 à 8.....	kg	63 224 515	63 105 287	1 033 985
Fil gros (plus gros que n° 2).....	kg	5 584 663	5 610 861	70 675
Autres produits finis (dont fil n° 10 à 16)	kg	4 499 998	4 484 472	100 077
B. Autres produits :				
Déchets	—	—	—	1 413
Total :	—	73 309 176	73 200 620	1 206 150

Industrie de la filature de la laine cardée et de la laine pour couvertures

Établissements occupant 5 ouvriers et plus (1).

ANNÉES 1953 ET 1954.

Nombre d'établissements occupant au 1^{er} octobre le nombre suivant d'ouvriers:

ANNÉES	5 à 9	10 à 19	20 à 49	50 à 99	100 et plus	Total
1953	3	19	15	15	12	64
1954	3	17	21	20	10	71

Personnel occupé au 1^{er} octobre.

SPÉCIFICATION	1953			1954		
	Hommes	Femmes	Total	Hommes	Femmes	Total
Personnel assujetti à la sécurité sociale :						
pour employés	334	76	410	358	89	447
pour ouvriers	2 653	1 471	4 124	2 850	1 518	4 368

Dépenses de personnel.

SPÉCIFICATION	Montant en 1 000 F	
	1953	1954
Appointements bruts payés au personnel assujetti à la sécurité sociale pour employés	43 233	49 084
Salaires bruts payés au personnel assujetti à la sécurité sociale pour ouvriers	159 168	179 609
Cotisations à la sécurité sociale à charge de l'employeur et afférentes aux appointements et salaires visés ci-avant	36 957	42 934
Autres dépenses de personnel :		
primes d'assurances pour accidents de travail	3 754	4 510
autres charges sociales et rémunérations complémentaires	6 597	7 715
Total :	249 709	283 852

Matières consommées.

SPÉCIFICATION	Unité de quantité	1953		1954	
		Quantité	Valeur (1 000 F)	Quantité	Valeur (1 000 F)
A. Combustibles et électricité :					
Charbon de terre	t	6 117	5 611	8 568	7 210
Coke et agglomérés de houille	t	792	783	103	110
Huiles combustibles (fuel-oil, etc.)	hl	91 504	11 879	110 367	13 144
Essence et pétrole	hl	532	327	976	604
Courant électrique	kWh	13 192 264	16 417	15 848 712	19 580
Autres	—	—	675	—	582
B. Matières premières :					
Laine lavée	kg	5 733 105	493 038	6 506 105	608 466
Laine carbonisée	kg	2 512 551	272 734	1 041 728	121 194
Déchets de laine (y compris blousses)	kg	2 528 990	154 246	3 049 890	177 179
Effilochés	kg	1 852 737	83 733	2 968 449	113 571
Autres matières filables	kg	3 661 550	141 961	4 400 755	182 438
C. Demi-produits et produits finis achetés	—	—	7 355	—	10 255
D. Autres matières :					
Emballages, récipients, etc.	—	—	7 692	—	8 997
Lubrifiants	—	—	3 036	—	2 137
Matières utilisées pour l'entretien et la réparation (non compris les lubrifiants)	—	—	7 439	—	8 799
Total :	—	—	1 206 926	—	1 274 266

(1) Sur la base de la statistique mensuelle, les établissements occupant moins de 5 ouvriers ont représenté en octobre 1953 et 1954, une fraction négligeable du nombre total d'ouvriers recensés pour ces mois.

Consommation de biens non dénommés ailleurs et charges diverses.

SPÉCIFICATION	Valeur en 1 000 F	
	1953	1954
Paiements à des tiers pour l'entretien de bâtiments, machines et moyens de transport, montant facturé aux établissements recensés pour le travail à façon effectué pour leur compte, charges diverses (1)	82 653	119 732

(1) Ce poste comprend les frais suivants :

frais de déplacement du personnel (sommes payées par les établissements pour le transport du personnel du domicile à l'usine), frais de voyage et de séjour en relation avec les affaires, primes d'assurance contre l'incendie, contre le vol d'autos ou contre les dommages résultant d'accidents d'automobiles, imprimés, fournitures de bureau, abonnements aux revues et journaux, publicité, frais de poste, télégraphe, téléphone, coût des services juridiques et comptables prestés par des tiers.

Ce poste ne se rapporte pas aux amortissements, ni aux intérêts, ni aux impôts directs à payer par les établissements.

Production et livraisons.

SPÉCIFICATION	Unité de quantité	Produits fabriqués pour compte propre et à façon pour des tiers Quantité	Livraisons en Belgique et à l'étranger Quantité
Année 1953 :			
Produits finis :			
Fils de laine cardée	kg	8 796 143	8 301 255
Fils de fibres de rayonne	kg	89 217	90 116
Fils mixtes (laine et autres matières)	kg	6 001 357	5 975 883
Autres fils	kg	266 761	242 461
Total :	kg	15 153 478	14 609 715
Année 1954 :			
Produits finis :			
Fils de laine cardée	kg	9 645 249	9 368 166
Fils de fibres de rayonne	kg	6 210 196	5 957 343
Fils mixtes (laine et autres matières)	kg	276 232	172 492
Autres fils et déchets	kg	497 027	455 549
Total :	kg	16 628 704	15 953 550

Valeur des livraisons et du travail à façon.

SPÉCIFICATION	Montant en 1 000 F	
	1953	1954
Valeur globale des livraisons	1 636 786	1 774 851
Montant facturé à des tiers pour travail à façon, réparation, entretien	21 621	29 969

Les indices des salaires dans l'industrie

BASE : 1953 = 100

1. Industrie du papier et du carton.

2^{me} trimestre 1956.

La hausse des indices du salaire horaire normal moyen est due principalement à la diminution de la durée hebdomadaire du travail qui est entrée en vigueur respectivement depuis le 1^{er} mai et le 1^{er} avril 1956 dans les sections « fabrication de pâtes, papier et carton » et « transformation du papier et du carton » qui sont les sections les plus importantes de cette industrie. En plus, les indices du gain net horaire et du coût réel horaire du salaire subissent l'influence d'un plus grand nombre de jours fériés.

2. Industrie des peaux et cuirs.

2^{me} trimestre 1956.

Les indices du salaire horaire normal moyen des ouvriers et ouvrières adultes sont en légère hausse. En plus, le gain net horaire et le coût réel horaire du salaire sont influencés à la hausse en raison du plus grand nombre de jours fériés et de la hausse du salaire normal moyen des mineurs d'âge, tant masculins que féminins.

3. Industrie de la sidérurgie.

2^{me} et 3^{me} trimestres 1956.

Les indices du salaire horaire normal moyen présentent au 2^{me} trimestre une hausse de 3 points due à une augmentation générale des salaires de 2,5 % à partir du 1^{er} mai 1956 et à l'octroi de primes de production plus élevées suite à la hausse de la production; ce second facteur provoque également la hausse des indices du 3^{me} trimestre.

En ce qui concerne l'évolution des indices du gain net horaire et du coût réel horaire du salaire au cours du second trimestre, il y a lieu de tenir compte :

- 1) du plus grand nombre de jours fériés;
- 2) de l'application de l'accord du 4 février 1956 relatif à l'octroi de congé de compensation dans le cadre de la diminution de la durée hebdomadaire du travail.

Au 3^{me} trimestre, il y a lieu de tenir compte :

- 1) de la diminution de l'influence des jours fériés et

- 2) de l'augmentation temporaire de 0,5 % sur le salaire plafonné des cotisations patronales pour la sécurité sociale, provoquant une hausse du coût réel horaire du salaire.

4. Industrie du ciment.

2^{me} trimestre 1956.

Les indices du salaire horaire normal moyen qui sont influencés par des primes de production et d'expédition, dont le tarif est lié à la quantité de ciment produite ou expédiée, subissent une hausse sensible au 2^{me} trimestre 1956, due partiellement à la hausse de l'index des prix de détail.

Pour interpréter l'évolution des indices du gain net horaire et du coût réel horaire du salaire, il y a lieu de tenir compte également :

- a) du plus grand nombre de jours fériés payés;
- b) de l'influence des primes de fin d'année octroyées au 1^{er} trimestre 1956 (— 8 points);
- c) de l'octroi d'une prime spéciale de productivité au cours du 1^{er} trimestre 1956 dans toutes les entreprises (— 10 points).

5. Industrie céramique.

2^{me} trimestre 1956.

Les indices du salaire horaire normal moyen sont en hausse; elle est due aux primes de production plus importantes et à l'augmentation générale des salaires dans plusieurs entreprises.

Le gain net horaire et le coût réel horaire du salaire subissent, en plus, l'influence du plus grand nombre de jours fériés.

6. Briqueteries.

2^{me} trimestre 1956.

La forte hausse des indices du salaire horaire normal moyen est à attribuer à l'instauration, à partir du 1^{er} avril 1956, de la semaine de 45 heures et à l'augmentation générale des salaires dans les entreprises de la Campine anversoise (2,5 % depuis le 1^{er} juin 1956), du Pays de Waes (2,5 % depuis le 1^{er} avril 1956) et du Tournaisis et le sud de la Flandre occidentale (2,5 % depuis le 1^{er} juin 1956).

Notons encore que dans les briqueteries on pratique généralement le travail à pièces.

En ce qui concerne le gain net horaire et le coût réel horaire du salaire, il y a lieu de tenir compte également :

1. du plus grand nombre de jours fériés au 2^{me} trimestre 1956 (4) que le nombre moyen des 2^{me} et 3^{me} trimestres 1955 ($\frac{4+2}{2} = 3$);
2. à partir du 1^{er} août 1955, la mesure fixant à 10 % du salaire brut les contributions des femmes mariées, a été retirée. Ceci provoque une hausse du gain net et une différence moins grande entre cet élément et le coût réel. L'influence du retrait de cette mesure est moindre sur la moyenne de 1955 (en vigueur 2 mois sur 6) que sur le chiffre du 2^{me} trimestre 1956.

7. Industrie des carrières.

2^{me} trimestre 1956.

Salaire horaire normal moyen : la hausse des indices est due aux augmentations de salaires, à des primes de production plus importantes et à l'instauration de la semaine de 45 heures, à partir du 1^{er} mars 1956, dans la section « carrières et fours à chaux ».

Le gain net horaire et le coût réel horaire du salaire subissent, en plus, l'influence d'un plus grand nombre de jours fériés.

8. Sciage et débitage du bois.

2^{me} trimestre 1956.

Salaire horaire normal moyen : la forte hausse au 2^{me} trimestre 1956 est due à l'augmentation générale des salaires depuis le 1^{er} mai 1956.

Le gain net horaire et le coût réel horaire du salaire subissent, en plus, l'influence d'un plus grand nombre de jours fériés.

9. Industrie transformatrice du bois.

2^{me} trimestre 1956.

Pour les différentes sections, le nombre d'entreprises et les coefficients de pondération sont les suivants :

- section 1 : ébénisterie — fabrication de meubles — 37 entreprises; coefficients de pondération : 63,04 % pour les hommes; 30,14 % pour les femmes;
- section 2 : caisserie — tonnellerie — 11 entreprises; coefficients de pondération : 10,44 % pour les hommes; 6,88 % pour les femmes;
- section 3 : boissellerie — tournerie — 10 entreprises; coefficients de pondération : 9,62 % pour les hommes; 18,94 % pour les femmes;
- section 4 : jouets, jeux, articles de sport et de gymnastique, articles de pêche — 4 en-

- treprises; coefficients de pondération : 3,22 % pour les hommes; 24,56 % pour les femmes;
- section 5 : broserie — 9 entreprises; coefficients de pondération : 5,91 % pour les hommes; 9,43 % pour les femmes;
- section 6 : liège — 6 entreprises; coefficients de pondération : 1,20 % pour les hommes; 5,08 % pour les femmes;
- section 7 : vannerie — 5 entreprises; coefficients de pondération : 2,79 % pour les hommes; 2,74 % pour les femmes;
- section 8 : saboterie — 5 entreprises : coefficients de pondération : 3,78 % pour les hommes; 2,23 % pour les femmes;
- l'ensemble de l'industrie transformatrice du bois : 87 entreprises.

L'exposé ci-dessus fait apparaître clairement l'importance prépondérante de la section 1 pour les hommes et des sections 1, 3 et 4 pour les femmes. Les tableaux ci-joints donnent les indices généraux pour cette industrie et en plus, les indices pour la section « fabrication de meubles ».

Dans toutes les sections, les salaires sont liés aux fluctuations de l'index des prix de détail.

Salaire horaire normal moyen.

En général, les indices augmentent régulièrement de trimestre en trimestre, aussi bien pour les hommes que les femmes. Les indices des adultes non qualifiés et spécialisés des deux sexes présentent pour la période allant de 1953 à la fin du premier semestre 1956, une hausse plus forte que ceux des qualifiés.

Notons encore que l'évolution de trimestre en trimestre, de l'indice des ouvrières adultes qualifiées est moins régulière que celle des autres indices étant donné que cette catégorie est occupée seulement dans un petit nombre d'entreprises de trois sections.

Gain net horaire et coût réel horaire du salaire.

Pour critiquer l'évolution de ces indices depuis 1953, il y a lieu de tenir compte :

1. de l'évolution des indices du salaire horaire normal moyen;
2. du nombre différent de jours fériés par trimestre;
3. de l'augmentation au 1^{er} janvier 1954 et 1955 des cotisations ouvrières et patronales de la sécurité sociale, entraînant, pour un salaire brut demeurant inchangé, une baisse du gain net et une hausse du coût réel;
4. de l'augmentation au 1^{er} juillet 1955 des cotisations patronales de la sécurité sociale, entraînant, pour un salaire brut demeurant inchangé, une hausse du coût réel;
5. du fait qu'à partir du 1^{er} août 1955, la mesure fixant à 10 % du salaire brut les contributions des femmes mariées, a été retirée.

Ceci provoque une hausse du gain net et une différence moins grande entre cet élément et le coût réel.

L'évolution des indices du gain net horaire ou du coût réel horaire du salaire des hommes s'explique entièrement par les éléments développés ci-dessus. Pour les femmes, il y a lieu de tenir compte, en plus, de l'évolution du salaire horaire normal moyen des ouvrières mineures d'âge, étant donné leur importance relative dans plusieurs sections (comme les sections 3 et 4) aux coefficients de pondération élevés pour les femmes. Ainsi la baisse de l'indice des ouvrières mineures d'âge au 4^{me} trimestre 1955 et la hausse de celui-ci au 2^{me} trimestre 1956 ont une influence visible sur l'évolution du gain net horaire et du coût réel horaire du salaire des femmes pour les deux trimestres en question.

10. Transport par route.

2^{me} trimestre 1956.

La hausse des indices du salaire horaire normal moyen est due aux augmentations de salaires dans plusieurs entreprises de la section la plus importante, c'est-à-dire « transport de marchandises ».

Le gain net horaire et le coût réel horaire du salaire subissent, en plus, l'influence d'un plus grand nombre de jours fériés.

11. Exploitation des tramways.

Sept entreprises collaborent à l'établissement de l'indice des salaires.

Les salaires dans ce secteur sont liés aux fluctuations de l'index des prix de détail.

Salaire horaire normal moyen.

Seuls les salaires des ouvriers exerçant les professions choisies et dont l'ancienneté de service

se situe entre 15 et moins de 20 ans sont repris. En plus des ouvriers non qualifiés, spécialisés et qualifiés, les salaires du « personnel roulant » sont également repris.

Au 2^{me} trimestre 1956, les indices de chacune des quatre qualifications se situent à 6,1 % au-dessus du niveau de l'année de base 1953. Depuis 1953, seuls les trimestres suivants accusent des changements de salaires :

1954	— 1 ^{er} trimestre	+ 2,3 points
	— 2 ^{me} »	+ 0,4 points
1955	— 1 ^{er} »	+ 0,2 points
1956	— 1 ^{er} »	+ 0,5 points
	— 2 ^{me} »	+ 2,7 points

Gain net horaire et coût réel horaire du salaire.

Le calcul du gain net horaire et du coût réel horaire du salaire porte sur l'effectif total du personnel ouvrier, et non uniquement sur celui dont l'ancienneté de service se situe entre 15 et moins de 20 ans des seules professions choisies.

Pour critiquer l'évolution des indices du gain net horaire et du coût réel horaire du salaire il y a lieu de tenir compte :

1. de l'évolution des indices du salaire horaire normal moyen;
2. du fait que le règlement des jours fériés est réparti de façon uniforme sur les douze mois de l'année, de sorte qu'un nombre plus grand ou plus petit de jours fériés n'entraîne pas de hausse ou de baisse des indices;
3. du mouvement du personnel temporaire recruté par plusieurs entreprises pour l'entretien des voies;
4. du fait qu'une entreprise octroie des primes de fin d'année au 4^{me} trimestre;
5. des modifications diverses, apportées depuis 1953 aux cotisations ouvrières et patronales à la sécurité sociale.

INDUSTRIE DU PAPIER ET DU CARTON — INDICE GLOBAL.

PÉRIODE	HOMMES							FEMMES						
	Salaire horaire normal moyen					Gain moyen net horaire	Coût réel horaire du salaire	Salaire horaire normal moyen					Gain moyen net horaire	Coût réel horaire du salaire
	Adultes non qualifiés	Adultes spécialisés	Adultes qualifiés	Ouvriers adultes sans distinction de qualification	Mineurs d'âge			Adultes non qualifiés	Adultes spécialisées	Adultes qualifiées	Ouvrières adultes sans distinction de qualification	Mineures d'âge		
1954	105,1	105,3	104,6	105,0	105,2	106,0	106,6	103,0	104,2	102,6	103,3	105,1	103,9	104,7
1955	110,1	109,7	109,2	109,7	111,2	111,2	112,6	105,4	107,3	103,4	105,4	108,7	108,9	109,3
1 ^{er} trimestre	106,7	107,4	107,2	107,1	107,9	105,9	106,8	104,2	106,8	103,3	104,8	107,5	102,1	103,4
2 ^e trimestre	108,9	108,9	108,3	108,7	111,0	110,7	111,8	104,9	106,6	102,7	104,7	107,6	108,3	109,7
3 ^e trimestre	110,8	109,5	108,7	109,7	111,5	109,5	111,8	105,3	106,7	102,7	104,9	107,8	108,4	108,5
4 ^e trimestre	114,0	112,9	112,4	113,1	114,2	118,7	119,9	107,0	108,9	105,0	107,0	112,0	116,6	115,5
1956 :														
1 ^{er} trimestre	114,3	114,7	114,2	114,4	117,1	112,1	114,2	108,2	111,8	108,0	109,3	115,0	112,3	111,7
2 ^e trimestre	116,9	117,8	117,2	117,3	119,4	119,2	121,4	111,1	115,3	111,1	112,5	120,1	121,3	120,6
3 ^e trimestre*	119,4	119,1	118,1	118,9	121,0	116,6	119,5	113,6	115,5	111,4	113,5	121,8	118,6	118,3

INDUSTRIE DU PAPIER ET DU CARTON —
SECTION : FABRICATION DES PÂTES, PAPIER ET CARTON.

PÉRIODE	HOMMES							FEMMES						
	Salaire horaire normal moyen					Gain moyen net horaire	Coût réel horaire du salaire	Salaire horaire normal moyen					Gain moyen net horaire	Coût réel horaire du salaire
	Adultes non qualifiés	Adultes spécialisés	Adultes qualifiés	Ouvriers adultes sans distinction de qualification	Mineurs d'âge			Adultes non qualifiées	Adultes spécialisées	Adultes qualifiées	Ouvrières adultes sans distinction de qualification	Mineures d'âge		
1954	105,4	105,9	105,6	105,6	106,5	107,9	108,4	107,7	110,9	—	109,3	109,3	111,6	112,6
1955	111,8	111,9	111,9	111,8	114,2	114,5	115,6	113,6	116,7	—	115,2	112,8	118,6	118,5
1 ^{er} trimestre	107,2	108,7	108,8	108,2	109,6	108,5	109,2	111,3	115,3	—	113,3	112,4	109,1	110,1
2 ^e trimestre	110,2	111,2	111,1	110,8	113,9	112,3	113,2	113,5	115,9	—	114,7	111,2	115,8	117,0
3 ^e trimestre	112,8	112,2	112,0	112,3	114,2	111,8	114,1	114,6	116,5	—	115,6	110,7	116,0	115,9
4 ^e trimestre	116,8	115,6	115,7	116,0	119,1	125,3	126,0	115,0	119,1	—	117,1	116,9	133,6	131,0
1956 :														
1 ^{er} trimestre	116,0	116,9	117,0	116,6	121,2	115,5	117,6	116,6	121,0	—	118,8	117,5	120,4	119,0
2 ^e trimestre	118,2	120,5	119,9	119,5	119,6	120,6	122,6	119,3	125,5	—	122,4	122,4	128,7	127,0
3 ^e trimestre*	120,7	122,0	120,6	121,1	122,1	119,2	122,1	120,6	126,9	—	123,8	127,7	127,8	126,3

INDUSTRIE DU PAPIER ET DU CARTON —
SECTION : TRANSFORMATION DU PAPIER ET DU CARTON.

PÉRIODE	HOMMES							FEMMES						
	Salaire horaire normal moyen					Gain moyen net horaire	Coût réel horaire du salaire	Salaire horaire normal moyen					Gain moyen net horaire	Coût réel horaire du salaire
	Adultes non qualifiés	Adultes spécialisés	Adultes qualifiés	Ouvriers adultes sans distinction de qualification	Mineurs d'âge			Adultes non qualifiées	Adultes spécialisées	Adultes qualifiées	Ouvrières adultes sans distinction de qualification	Mineures d'âge		
1954	103,6	104,6	103,3	103,8	101,0	103,9	104,5	101,9	102,2	102,7	102,3	103,7	101,3	102,1
1955	106,5	106,9	104,9	106,1	108,1	108,1	110,0	103,6	104,9	103,7	104,1	107,9	105,8	106,5
1 ^{er} trimestre	105,2	105,4	104,7	105,1	107,2	104,1	105,3	102,5	104,6	103,3	103,5	106,3	99,9	101,2
2 ^e trimestre	106,1	106,2	104,4	105,6	108,2	110,2	111,7	102,9	104,4	103,1	103,5	107,1	106,2	107,7
3 ^e trimestre	107,1	106,4	104,1	105,9	109,0	108,7	111,2	103,2	104,1	103,1	103,5	107,2	106,4	106,6
4 ^e trimestre	107,7	109,5	106,4	107,9	107,8	109,5	111,6	105,9	106,3	105,4	105,9	110,9	110,8	110,4
1956 :														
1 ^{er} trimestre	111,0	111,3	110,0	110,8	111,6	108,5	110,6	106,8	110,2	108,7	108,6	114,6	110,3	110,3
2 ^e trimestre	114,6	114,0	114,4	114,3	120,0	118,6	121,1	109,7	113,6	112,0	111,8	120,5	119,7	119,5
3 ^e trimestre*	116,6	115,6	115,8	116,0	120,8	115,3	118,5	112,8	112,1	112,1	112,3	120,3	116,2	116,5

INDUSTRIE DES PEAUX ET CUIRS — INDICE GLOBAL.

PÉRIODE	HOMMES							FEMMES						
	Salaire horaire normal moyen					Gain moyen net horaire	Coût réel horaire du salaire	Salaire horaire normal moyen					Gain moyen net horaire	Coût réel horaire du salaire
	Adultes non qualifiés	Adultes spécialisés	Adultes qualifiés	Ouvriers adultes sans distinction de qualification	Mineurs d'âge			Adultes non qualifiées	Adultes spécialisées	Adultes qualifiées	Ouvrières adultes sans distinction de qualification	Mineures d'âge		
1954	102,3	102,2	102,2	102,2	104,7	102,1	102,8	102,3	102,5	103,3	102,7	105,6	103,2	104,3
1955	104,7	104,1	104,2	104,3	109,7	103,8	105,6	104,8	105,4	106,2	105,4	109,8	108,4	109,0
1 ^{er} trimestre	102,9	103,3	102,8	103,0	109,5	99,3	100,6	102,4	103,3	104,2	103,3	105,5	100,9	102,4
2 ^e trimestre	103,7	103,1	102,7	103,2	108,8	104,5	105,9	102,7	103,3	104,6	103,5	107,0	106,8	108,6
3 ^e trimestre	105,0	104,1	104,4	104,5	106,1	103,9	106,3	105,9	106,4	107,0	106,4	112,3	110,6	110,6
4 ^e trimestre	107,1	106,0	106,8	106,6	114,3	107,3	109,7	108,1	108,4	108,9	108,5	114,4	115,4	114,4
1956 :														
1 ^{er} trimestre	109,4	108,3	109,3	109,0	119,3	105,1	107,7	110,0	111,5	111,0	110,8	118,0	113,6	113,3
2 ^e trimestre	110,1	109,0	109,3	109,5	124,6	112,2	114,8	110,2	111,6	112,7	111,5	121,3	121,1	120,5
3 ^e trimestre*	110,0	109,0	109,4	109,5	125,3	109,2	112,4	112,3	113,0	112,6	112,6	120,6	118,1	117,7

INDUSTRIE DES PEAUX ET CUIRS — SECTION : TANNERIES.

PÉRIODE	HOMMES						
	Salaire horaire normal moyen					Gain moyen net horaire	Coût réel horaire du salaire
	Adultes non qualifiés	Adultes spécialisés	Adultes qualifiés	Ouvriers adultes sans distinction de qualification	Mineurs d'âge		
1954	100,9	100,8	100,9	100,9	105,9	100,3	101,0
1955	102,3	101,8	102,8	102,3	104,3	99,7	101,6
1 ^{er} trimestre	101,4	101,6	101,4	101,5	105,2	96,5	97,6
2 ^e trimestre	101,4	101,4	100,1	101,0	107,7	100,5	101,8
3 ^e trimestre	101,8	100,6	102,5	101,6	98,0	99,4	101,6
4 ^e trimestre	104,4	103,6	107,1	105,0	106,1	102,5	105,2
1956 :							
1 ^{er} trimestre	108,2	106,6	110,6	108,5	111,9	101,6	104,0
2 ^e trimestre	109,1	107,5	108,0	108,2	112,2	107,7	110,4
3 ^e trimestre*	109,4	108,0	108,7	108,7	117,3	106,0	109,2

INDUSTRIE DES PEAUX ET CUIRS —
SECTION : FABRICATION DE CHAUSSURES ET DE PANTOUFLES.

PÉRIODE	HOMMES							FEMMES						
	Salaire horaire normal moyen					Gain moyen net horaire	Coût réel horaire du salaire	Salaire horaire normal moyen					Gain moyen net horaire	Coût réel horaire du salaire
	Adultes non qualifiés	Adultes spécialisés	Adultes qualifiés	Ouvriers adultes sans distinction de qualification	Mineurs d'âge			Adultes non qualifiées	Adultes spécialisées	Adultes qualifiées	Ouvrières adultes sans distinction de qualification	Mineures d'âge		
1954	102,9	102,1	102,3	102,4	104,9	102,3	103,0	102,3	102,2	103,2	102,6	105,1	103,0	104,2
1955	105,8	104,2	104,2	104,7	113,5	105,0	106,8	104,8	105,3	105,9	105,3	108,8	109,0	109,6
1 ^{er} trimestre	103,5	102,9	102,7	103,0	113,2	99,8	101,2	102,4	103,1	103,8	103,1	104,5	100,5	102,3
2 ^e trimestre	104,7	102,8	102,9	103,5	110,3	105,7	107,1	102,7	103,1	104,1	103,3	105,7	107,0	109,0
3 ^e trimestre	106,5	104,8	104,7	105,3	110,5	105,3	107,7	105,9	106,4	106,9	106,4	111,2	111,5	111,4
4 ^e trimestre	108,3	106,4	106,3	107,0	119,9	109,0	111,3	108,1	108,6	108,7	108,5	113,6	116,8	115,8
1956 :														
1 ^{er} trimestre	109,9	108,2	108,5	108,9	125,3	106,1	108,7	110,0	111,3	110,5	110,6	116,2	114,5	114,1
2 ^e trimestre	110,5	108,7	109,2	109,5	132,6	113,3	115,9	110,2	111,1	112,0	111,1	119,2	121,7	121,1
3 ^e trimestre*	110,2	108,3	109,0	109,2	130,6	109,7	112,8	112,3	113,0	112,2	112,5	119,6	118,8	118,4

INDUSTRIE DE LA SIDÉRURGIE.

PÉRIODE	HOMMES					
	Salaire horaire normal moyen				Gain moyen net horaire	Coût réel horaire du salaire
	Adultes non qualifiés	Adultes spécialisés	Adultes qualifiés	Ouvriers adultes sans distinction de qualification		
1954	101,1	100,4	101,1	100,9	100,8	101,8
1955	105,3	105,4	105,0	105,3	105,0	106,1
1 ^{er} trimestre	104,0	103,6	103,8	103,8	102,7	103,1
2 ^e trimestre	105,2	105,4	104,9	105,2	106,6	107,0
3 ^e trimestre	105,5	105,6	105,0	105,4	104,5	106,5
4 ^e trimestre	106,5	107,1	106,3	106,6	106,2	107,8
1956 :						
1 ^{er} trimestre	106,8	107,3	106,9	107,0	105,6	107,2
2 ^e trimestre	109,9	110,3	110,0	110,1	118,3	119,4
3 ^e trimestre	111,1	111,9	111,2	111,4	117,7	119,9
4 ^e trimestre*	111,8	113,0	112,1	112,3	118,7	120,7

CIMENTERIES.

PÉRIODE	HOMMES						
	Salaire horaire normal moyen					Gain moyen net horaire	Coût réel horaire du salaire
	Adultes non qualifiés	Adultes spécialisés	Adultes qualifiés	Ouvriers adultes sans distinction de qualification	Mineurs d'âge		
1954	101,5	100,1	101,1	100,9	103,8	101,6	102,0
1955	108,2	105,8	107,3	107,1	120,6	107,1	108,2
1 ^{er} trimestre	103,1	97,9	100,9	100,6	115,6	102,4	102,4
2 ^e trimestre	107,9	106,4	107,7	107,3	116,3	103,3	105,0
3 ^e trimestre	111,2	109,5	109,7	110,1	120,5	100,7	104,3
4 ^e trimestre	110,5	109,5	111,0	110,3	129,8	122,0	121,0
1956 :							
1 ^{er} trimestre	108,4	109,5	108,7	107,5	123,0	114,9	114,4
2 ^e trimestre	111,6	112,0	114,5	112,7	127,8	105,5	107,4
3 ^e trimestre*	113,8	112,1	112,9	112,9	120,0	103,7	106,3

INDUSTRIE CÉRAMIQUE.

PÉRIODE	HOMMES							FEMMES						
	Salaire horaire normal moyen					Gain moyen net horaire	Coût réel horaire du salaire	Salaire horaire normal moyen					Gain moyen net horaire	Coût réel horaire du salaire
	Adultes non qualifiés	Adultes spécialisés	Adultes qualifiés	Ouvriers adultes sans distinction de qualification	Mineurs d'âge			Adultes non qualifiés	Adultes spécialisées	Adultes qualifiées	Ouvrières adultes sans distinction de qualification	Mineures d'âge		
1954	101,7	102,3	100,7	101,6	104,2	101,4	102,0	102,9	100,9	102,8	102,2	100,8	99,8	100,4
1955	105,3	104,3	104,0	104,5	111,4	104,6	106,1	105,1	103,0	103,2	103,8	103,2	103,0	103,3
1 ^{er} trimestre	102,9	102,4	102,1	102,5	106,4	100,0	101,0	102,0	101,9	103,2	102,4	101,8	97,8	98,9
2 ^e trimestre	104,4	103,0	102,8	103,4	108,5	105,4	106,4	104,4	100,7	103,2	102,8	102,2	102,7	103,8
3 ^e trimestre	105,7	105,0	104,5	105,1	113,3	104,5	106,6	106,5	103,6	102,9	104,3	103,8	104,2	104,0
4 ^e trimestre	108,0	106,6	106,4	107,0	117,4	108,4	110,5	107,6	105,6	103,3	105,5	104,9	107,2	106,4
1956 :														
1 ^{er} trimestre	108,5	108,8	106,6	108,0	118,4	105,2	107,0	109,0	108,3	103,1	105,8	107,0	105,9	104,8
2 ^e trimestre	112,9	111,9	109,2	111,3	125,1	112,0	114,3	110,3	109,7	105,5	108,5	111,2	113,2	112,1
3 ^e trimestre*	115,3	115,8	113,5	114,9	124,4	111,2	114,2	113,5	112,1	112,5	112,7	107,8	111,9	110,7

BRIQUETERIES.

PÉRIODE	HOMMES						FEMMES		
	Salaire horaire normal moyen					Gain moyen net horaire	Salaire horaire normal moyen — Adultes spécialisées	Gain moyen net horaire	Coût réel horaire du salaire
	Adultes non qualifiés	Adultes spécialisés	Adultes qualifiés	Ouvriers adultes sans distinction de qualification					
1954	104,2	104,9	103,6	104,2	104,1	104,7	106 7	107,5	108,5
2 ^e trimestre	103,3	103,9	102,9	103,4	105,1	105,6	106,7	107,5	108,5
3 ^e trimestre	105,1	105,8	104,2	105,0	103,0	103,8	106,7	107,5	108,4
1955	107,0	105,3	105,3	105,9	105,2	106,7	107,0	107,5	107,6
2 ^e trimestre	106,3	103,9	104,8	105,0	105,2	106,2	106,1	107,0	108,4
3 ^e trimestre	107,7	106,6	105,7	106,7	105,1	107,2	107,9	107,9	106,7
1956 :									
2 ^e trimestre	113,3	113,5	113,0	113,3	113,2	115,3	116,3	121,6	118,8
3 ^e trimestre*	118,7	119,5	117,5	118,6	115,7	117,9	120,7	123,4	120,8

INDUSTRIE DES CARRIÈRES.

PÉRIODE	HOMMES						
	Salaire horaire normal moyen					Gain moyen net horaire	Coût réel horaire du salaire
	Adultes non qualifiés	Adultes spécialisés	Adultes qualifiés	Ouvriers adultes sans distinction de qualification	Mineurs d'âge		
1954	101,8	102,0	102,2	102,0	102,0	102,4	103,2
1955	105,2	106,6	106,0	105,9	109,8	105,8	107,6
1 ^{er} trimestre	104,1	104,0	104,6	104,2	107,5	102,3	103,3
2 ^e trimestre	103,6	105,0	104,8	104,5	109,8	106,3	107,8
3 ^e trimestre	105,5	107,9	106,5	106,6	108,7	105,7	108,1
4 ^e trimestre	107,4	109,4	107,9	108,2	113,2	109,0	111,3
1956 :							
1 ^{re} trimestre	110,0	109,2	109,3	109,5	112,8	106,8	109,0
2 ^e trimestre	113,9	112,7	113,2	113,3	120,5	114,8	117,3
3 ^e trimestre*	116,0	114,6	116,0	115,5	122,2	114,4	117,7

SCIAGE ET DÉBITAGE DU BOIS.

PÉRIODE	HOMMES						
	Salaire horaire normal moyen					Gain moyen net horaire	Coût réel horaire du salaire
	Adultes non qualifiés	Adultes spécialisés	Adultes qualifiés	Ouvriers adultes sans distinction de qualification	Mineurs d'âge		
1954	101,3	100,8	101,8	101,3	105,7	102,0	102,6
1955	106,2	105,1	106,7	106,0	113,4	106,3	107,7
1 ^{er} trimestre	105,3	104,5	104,9	104,9	110,0	103,6	104,5
2 ^e trimestre	105,8	105,2	107,2	106,1	114,6	107,8	108,9
3 ^e trimestre	106,2	105,0	107,1	106,1	111,3	105,3	107,0
4 ^e trimestre	107,3	105,7	107,6	106,9	117,8	108,5	110,2
1956 :							
1 ^{er} trimestre	108,7	108,7	109,6	109,0	122,1	108,2	109,9
2 ^e trimestre	113,4	112,4	112,5	112,8	120,0	114,1	116,4
3 ^e trimestre*	115,5	113,8	115,1	114,8	117,2	112,4	115,1

INDUSTRIE TRANSFORMATRICE DU BOIS — INDICE GLOBAL.

PÉRIODE	HOMMES							FEMMES						
	Salaire horaire normal moyen					Gain moyen net horaire	Coût réel horaire du salaire	Salaire horaire normal moyen					Gain moyen net horaire	Coût réel horaire du salaire
	Adultes non qualifiés	Adultes spécialisés	Adultes qualifiés	Ouvriers adultes sans distinction de qualification	Mineurs d'âge			Adultes non qualifiées	Adultes spécialisées	Adultes qualifiées	Ouvrières adultes sans distinction de qualification	Mineures d'âge		
1954 :														
3 ^e trimestre	101,3	101,5	101,1	101,3	104,3	100,3	101,0	101,1	101,8	104,9	102,6	103,5	102,7	103,4
4 ^e trimestre	102,2	102,4	101,7	102,1	105,5	102,1	102,6	101,6	102,4	102,2	102,1	102,4	105,0	105,9
1955 :	103,8	104,5	103,0	103,8	106,2	103,0	104,6	104,5	104,4	105,9	104,9	103,1	106,4	107,5
1 ^{er} trimestre	101,8	103,0	101,9	102,2	105,8	99,5	100,5	102,4	101,8	101,1	101,8	100,8	100,7	102,2
2 ^e trimestre	103,3	104,0	102,6	103,3	108,0	104,7	105,8	103,0	103,5	103,0	103,2	101,3	106,0	108,1
3 ^e trimestre	104,1	104,9	103,5	104,2	105,8	102,6	104,7	105,0	104,9	106,3	105,4	106,2	108,9	110,0
4 ^e trimestre	105,8	106,2	104,1	105,4	105,2	105,2	107,4	107,5	107,3	113,1	109,3	103,9	109,8	109,6
1956 :														
1 ^{er} trimestre	107,3	106,9	104,9	106,4	108,9	103,1	105,1	108,4	108,4	108,7	108,5	105,9	108,0	107,8
2 ^e trimestre	110,4	108,8	106,8	108,7	112,3	110,0	112,3	108,3	108,9	106,6	107,9	110,3	115,0	114,8
3 ^e trimestre*	113,8	111,9	110,0	111,9	118,6	109,9	112,9	113,1	110,5	110,6	111,4	108,6	112,9	113,4

INDUSTRIE TRANSFORMATRICE DU BOIS — SECTION : FABRICATION DE MEUBLES.

PÉRIODE	HOMMES							FEMMES						
	Salaire horaire normal moyen					Gain moyen net horaire	Coût réel horaire du salaire	Salaire horaire normal moyen					Gain moyen net horaire	Coût réel horaire du salaire
	Adultes non qualifiés	Adultes spécialisés	Adultes qualifiés	Ouvriers adultes sans distinction de qualification	Mineurs d'âge			Adultes non qualifiées	Adultes spécialisées	Adultes qualifiées	Ouvrières adultes sans distinction de qualification	Mineures d'âge		
1954 :														
3 ^e trimestre	101,6	101,9	101,2	101,6	102,1	100,1	100,8	98,4	102,9	102,0	101,1	96,2	100,2	100,9
4 ^e trimestre	102,7	102,5	101,4	102,2	103,3	102,2	102,6	98,5	103,5	102,2	101,4	95,6	101,9	102,6
1955 :	103,1	104,0	102,5	103,2	105,0	102,4	103,9	102,0	104,9	103,1	103,3	100,9	103,4	103,5
1 ^{er} trimestre	101,3	102,4	101,7	101,8	103,7	99,2	100,0	99,3	103,1	101,0	101,1	94,8	98,0	99,2
2 ^e trimestre	102,7	103,5	102,2	102,8	106,7	103,9	104,9	101,2	105,1	103,2	103,2	98,1	103,0	104,3
3 ^e trimestre	103,2	104,1	102,7	103,3	105,8	101,5	103,6	101,2	105,5	103,5	103,4	103,0	104,4	103,7
4 ^e trimestre	105,3	105,9	103,4	104,9	103,8	105,0	107,1	106,2	105,9	104,6	105,6	107,5	108,2	106,7
1956 :														
1 ^{er} trimestre	106,7	107,2	104,1	106,0	110,5	103,0	105,0	108,0	106,4	103,7	106,0	110,0	106,9	105,5
2 ^e trimestre	110,0	109,7	106,3	108,7	115,2	110,3	112,5	110,7	108,6	105,0	108,1	111,8	113,8	112,5
3 ^e trimestre*	114,9	114,3	110,4	113,2	121,2	111,2	114,3	115,1	113,6	109,5	112,7	105,5	113,1	112,6

TRANSPORT PAR ROUTE.

PÉRIODE	HOMMES						
	Salaire horaire normal moyen					Gain moyen net horaire	Coût réel horaire du salaire
	Adultes non qualifiés	Adultes spécialisés	Adultes qualifiés	Ouvriers adultes sans distinction de qualification	Mineurs d'âge		
1954 :							
1 ^{er} trimestre	100,8	104,2	103,3	102,8	104,6	100,7	101,8
2 ^e trimestre	100,9	106,6	103,9	103,8	101,1	105,2	106,2
3 ^e trimestre	102,1	110,1	105,3	105,8	100,8	103,8	105,9
4 ^e trimestre	104,3	108,9	105,2	106,1	103,0	107,9	109,3
1955 :							
1 ^{er} trimestre	100,8	104,2	103,3	102,8	104,6	100,7	101,8
2 ^e trimestre	100,9	106,6	103,9	103,8	101,1	105,2	106,2
3 ^e trimestre	102,1	110,1	105,3	105,8	100,8	103,8	105,9
4 ^e trimestre	104,3	108,9	105,2	106,1	103,0	107,9	109,3
1956 :							
1 ^{er} trimestre	105,5	110,9	106,6	107,7	100,7	104,0	106,1
2 ^e trimestre	107,8	114,7	111,4	111,3	114,2	110,2	111,9
3 ^e trimestre*	113,9	116,8	112,6	114,4	115,1	109,1	111,9

EXPLOITATION DE TRAMWAYS.

PÉRIODE	HOMMES						
	Salaire horaire normal moyen					Gain moyen net horaire	Coût réel horaire du salaire
	Adultes non qualifiés	Adultes spécialisés	Adultes qualifiés	Personnel roulant adulte	Adultes sans distinction de qualifi- cation		
1954	102,6	102,6	102,6	102,6	102,6	102,5	103,0
1 ^{er} trimestre.....	102,3	102,3	102,3	102,3	102,3	101,8	101,8
2 ^e trimestre.....	102,7	102,7	102,7	102,7	102,7	103,0	103,7
3 ^e trimestre.....	102,7	102,7	102,7	102,7	102,7	102,3	102,8
4 ^e trimestre.....	102,7	102,7	102,7	102,7	102,7	102,7	103,5
1955 :	102,9	102,9	102,9	102,9	102,9	103,9	105,4
1 ^{er} trimestre.....	102,9	102,9	102,9	102,9	102,9	102,9	103,6
2 ^e trimestre.....	102,9	102,9	102,9	102,9	102,9	103,5	104,7
3 ^e trimestre.....	102,9	102,9	102,9	102,9	102,9	104,0	105,9
4 ^e trimestre.....	102,9	102,9	102,9	102,9	102,9	105,2	107,4
1956 :							
1 ^{er} trimestre.....	103,4	103,4	103,4	103,4	103,4	106,1	106,9
2 ^e trimestre.....	106,1	106,1	106,1	106,1	106,1	107,3	109,2
3 ^e trimestre*.....	107,1	107,0	107,1	107,1	107,1	108,9	111,1

Statistique des grèves — 2^e et 3^e trimestre 1956

Deuxième trimestre 1956.

Pendant le second trimestre 1956, 46 conflits du travail ont été relevés. Les 167 établissements qui furent atteints, occupaient 93 143 ouvriers au moment où les grèves ont éclaté.

Trente-sept mille six cent quarante grévistes et 38 841 chômeurs forcés furent enregistrés causant la perte de 416 678 journées de travail. Le nombre de journées effectivement perdues au cours du deuxième trimestre s'élève à 253 129, dont 16 830 au mois d'avril, 28 059 au mois de mai et 208 240 au mois de juin.

Cinq conflits collectifs furent enregistrés; le plus important fut celui qui affecta 24 briqueteries de la Campine où les ouvriers réclamaient une augmentation de salaire et la réduction de la durée du travail. Ce conflit, auquel participèrent 1 729 grévistes, dura 101 jours, provoquant une perte totale de 155 044 journées de travail dont 45 486 pendant le deuxième trimestre. Un conflit collectif a touché 4 tréfileries de la région anversoise où 1 400 grévistes réclamaient la réduction de la durée du travail occasionnant la perte de 6 981 journées de travail. Dans l'industrie des mines, trois conflits collectifs ont surgi dont le plus important fut celui déclenché par 594 machinistes des puits d'extraction des bassins de Charleroi-Namur et du Centre pour obtenir une augmentation de salaire. Cette grève paralysa 57 sièges d'extraction pendant cinq jours, contraignant 38 106 mineurs au chômage et provoquant la perte de 136 237 journées de travail. Un conflit collectif, en guise de protestation contre la fermeture d'un puits d'extraction, se déclencha dans 13 puits du bassin du Borinage, affectant 6 524 grévistes et 314 chômeurs forcés qui causèrent la perte de 13 164 journées de travail. Un autre conflit collectif, dont l'objet était étranger à la compétence patronale, affecta 9 sièges d'extraction du bassin de Liège et avait pour but de protester contre la retenue imposée sur le pécule de vacances. Parmi les 25 grèves survenues dans l'industrie des mines, on a enregistré, comme au trimestre précédent, des arrêts de travail dans 19 sièges d'exploitation où les mineurs s'accordaient le libre bénéfice des congés compensatoires résultant de la réduction de la durée du travail. Ces 4 arrêts de travail ont occasionné la perte de 10 869 journées de travail.

Dix-sept conflits ont eu pour cause une question de salaires dont 9 reçurent une solution

favorable pour les ouvriers tandis que les 8 autres furent un échec. Le nombre de journées perdues pour cette raison au cours du deuxième trimestre s'élève à 189 409, soit 75 % du total.

Six conflits ont eu pour cause la réduction de la durée du travail dont quatre reçurent une solution favorable pour les ouvriers, un s'est terminé par une transaction et un autre s'est soldé par un échec. Le nombre de journées perdues pour cette raison s'élève à 13 848, soit 5 % du total.

Dans l'ensemble, on a enregistré 17 succès pour les ouvriers, une transaction et 24 échecs dont 18 résultent des grèves de protestation de courte durée. Par contre, 4 grèves assimilées à des arrêts de travail pour chômage volontaire dans les mines n'ont pas reçu de résultat.

Trente-six grèves ont duré moins d'une semaine tandis que les deux plus longues, l'une dans les briqueteries et l'autre dans le textile, ont duré respectivement 101 et 158 jours.

Troisième trimestre 1956.

Au cours du troisième trimestre, 43 conflits furent enregistrés lesquels affectèrent 101 établissements qui occupaient 50 946 ouvriers au moment où les grèves ont éclaté. Trente-huit mille deux cent quatre grévistes furent impliqués ainsi que 1 004 chômeurs forcés causant la perte de 158 549 journées de travail. Le nombre total des journées effectivement perdues au cours du troisième trimestre 1956 s'élève à 258 572 dont 74 932 au mois de juillet, 59 026 au mois d'août et 124 614 au mois de septembre en tenant compte des 142 391 journées perdues par suite des grèves qui ont débuté au cours du deuxième trimestre et qui se sont terminées pendant le troisième trimestre 1956.

On a enregistré deux conflits collectifs, l'un dans les fabrications métalliques, l'autre dans les mines. Le premier affecta 27 chantiers navals de la région du Rupel auquel prirent part 2 218 grévistes pendant trois semaines afin de faire aboutir leurs revendications de salaires. Ce conflit aboutit à une transaction et causa la perte de 23 325 journées de travail.

Le second conflit collectif affecta sept sièges d'extraction du bassin de Liège où 3 706 mineurs cessèrent le travail pendant un jour en guise de protestation contre l'attitude du corps médical

envers le Fonds national d'Assurance Maladie-Invalidité, entraînant le chômage forcé de 191 ouvriers et la perte de 3 897 journées de travail. Ce conflit dont l'objet sort de la compétence patronale, se solda par un échec.

Parmi les 27 grèves survenues dans l'industrie des mines, on a relevé 4 arrêts de travail dans 24 sièges d'exploitation pour profiter du libre bénéfice des congés compensatoires entraînant ainsi la perte de 15 327 journées de travail. Les grèves survenues dans les mines à la suite de la catastrophe de Marcinelle durant la période du 9 au 21 août ne sont pas reprises dans la statistique car les journées de grèves ont été assimilées à des journées de chômage par l'Office national du Placement et du Chômage.

Dix-sept conflits ont eu pour cause une question de salaires dont deux reçurent une solution favorable pour les ouvriers, 8 aboutirent à une transaction tandis que les 7 autres se soldèrent

par un échec. Le nombre de journées perdues pour cette raison au cours du troisième trimestre s'élève à 177 633, soit 69 % du total.

Trois conflits ont eu pour cause la réduction de la durée du travail dont deux reçurent une solution favorable pour les ouvriers tandis que l'autre se solda par un échec. Le nombre de journées perdues pour ce motif au cours du troisième trimestre s'élève à 9 999, soit 4 % du total.

Dans l'ensemble, on a enregistré 6 succès pour les ouvriers, 11 transactions et 21 échecs dont 15 résultent des grèves de protestation de courte durée. Par contre, 4 grèves assimilées à des arrêts de travail pour chômage volontaire dans les mines et une grève en signe de deuil n'ont pas reçu de résultat.

Trente-six grèves ont duré moins d'une semaine tandis que la plus longue grève dura 45 jours dans les fabrications métalliques.

Tableau 1. — RÉPARTITION TERRITORIALE DES GRÈVES.

PROVINCES	Nombre de conflits	Nombre d'établis- sements intéressés	Grévistes	Chômeurs forcés	Ouvriers occupés avant le conflit	Nombre de journées de travail perdues par suite des grèves éclatées pendant le	
						trimestre	trimestre précédent
Deuxième trimestre 1956.							
Anvers	6	33	3 620	19	3 728	58 480	—
Brabant	4	4	93	4	231	160	—
Flandre occidentale	2	2	387	—	390	9 078	—
Flandre orientale	6	6	400	97	955	3 018	—
Hainaut	9	92	18 437	38 513	67 449	161 284	—
Liège	17	28	14 251	194	18 592	18 581	—
Limbourg	1	1	331	—	1 584	638	—
Luxembourg	1	1	121	14	214	1 890	—
Namur	—	—	—	—	—	—	—
Le Royaume :	46	167	37 640	38 841	93 143	253 129	—
Troisième trimestre 1956.							
Anvers	6	32	2 951	22	3 022	29 993	109 558
Brabant	1	1	46	11	57	165	126
Flandre occidentale	1	1	58	—	543	290	28 652
Flandre orientale	3	3	303	280	587	9 680	2 570
Hainaut	12	19	9 422	190	12 675	13 073	—
Liège	16	41	24 523	501	31 817	60 852	—
Limbourg	4	4	901	—	2 245	2 128	—
Luxembourg	—	—	—	—	—	—	1 485
Namur	—	—	—	—	—	—	—
Le Royaume :	43	101	38 204	1 004	50 946	116 181	142 391

Tableau 2. — RÉPARTITION DES GRÈVES PAR GROUPES D'INDUSTRIES.

INDUSTRIES	Nombre de conflits	Nombre d'établissements intéressés	Grévistes	Chômeurs forcés	Ouvriers occupés avant le conflit	Nombre de journées de travail perdues par suite des grèves éclatées pendant le	
						trimestre	trimestre précédent

Deuxième trimestre 1956.							
1. Mines	25	119	32 926	38 707	87 530	180 110	—
2. Carrières	1	1	60	—	60	360	—
3. Fabrications métalliques	4	8	1 783	—	1 843	12 670	—
4. Sidérurgie	—	—	—	—	—	—	—
5. Briqueterie — Céramique.....	2	25	1 757	23	1 809	45 582	—
6. Verre	—	—	—	—	—	—	—
7. Chimiques	—	—	—	—	—	—	—
8. Alimentaires	2	2	70	5	82	295	—
9. Textile	3	3	531	92	750	10 189	—
10. Vêtement	3	3	173	14	278	2 132	—
11. Construction	1	1	59	—	67	590	—
12. Bois et ameublement	1	1	53	—	53	159	—
13. Peaux et cuirs	—	—	—	—	—	—	—
14. Tabac.....	—	—	—	—	—	—	—
15. Livre	—	—	—	—	—	—	—
16. Papier	1	1	163	—	472	978	—
17. Gaz et électricité	—	—	—	—	—	—	—
18. Transport	—	—	—	—	—	—	—
19. Art et précision	—	—	—	—	—	—	—
20. Commerce	2	2	36	—	159	35	—
21. Agriculture, horticulture, sylviculture, pêche	—	—	—	—	—	—	—
22. Diamant	—	—	—	—	—	—	—
23. Métaux non ferreux.....	—	—	—	—	—	—	—
24. Autres et mal désignées	1	1	29	—	40	29	—
Total :	46	167	37 640	38 841	93 143	253 129	—

Troisième trimestre 1956.							
1. Mines	27	59	33 091	677	44 875	44 598	—
2. Carrières	—	—	—	—	—	—	—
3. Fabrications métalliques	11	37	4 835	298	5 721	70 595	—
4. Sidérurgie	—	—	—	—	—	—	—
5. Briqueterie — Céramique.....	—	—	—	—	—	—	109 558
6. Verre	—	—	—	—	—	—	—
7. Chimiques	—	—	—	—	—	—	—
8. Alimentaires	—	—	—	—	—	—	210
9. Textile	1	1	9	15	27	49	28 652
10. Vêtement	—	—	—	—	—	—	4 485
11. Construction	—	—	—	—	—	—	2 360
12. Bois et ameublement	—	—	—	—	—	—	—
13. Peaux et cuirs	1	1	15	—	15	165	—
14. Tabac.....	—	—	—	—	—	—	—
15. Livre	—	—	—	—	—	—	—
16. Papier	1	1	212	14	226	664	—
17. Gaz et électricité	—	—	—	—	—	—	—
18. Transport	1	1	28	—	30	56	—
19. Art et précision	—	—	—	—	—	—	—
20. Commerce	1	1	14	—	52	54	68
21. Agriculture, horticulture, sylviculture, pêche	—	—	—	—	—	—	—
22. Diamant	—	—	—	—	—	—	—
23. Métaux non ferreux.....	—	—	—	—	—	—	—
24. Autres et mal désignées	—	—	—	—	—	—	58
Total :	43	101	38 204	1 004	50 946	116 181	142 391

Tableau 3. — CAUSES DES GRÈVES.

MOTIFS	Nombre de conflits	Nombre d'établissements intéressés	Grévistes	Chômeurs forcés	Ouvriers occupés avant le conflit	Nombre de journées de travail perdues par suite des grèves éclatées pendant le	
						trimestre	trimestre précédent

Deuxième trimestre 1956.							
1. Pour obtenir une augmentation de salaires	9	88	3 503	38 380	47 257	187 090	—
2. Pour obtenir la réduction de la durée du travail	6	10	1 923	9	2 318	13 848	—
3. Pour obtenir la réintégration d'ouvriers congédiés	1	1	377	—	380	9 048	—
4. Règlements d'atelier	1	1	121	14	214	1 890	—
5. Libre bénéfice des congés compensatoires	4	19	10 842	27	13 625	10 869	—
6. Grèves de protestation de courte durée. Les principales causes de mécontentement étaient :							
a) une question de salaires	8	8	1 021	5	1 984	2 319	—
b) une question syndicale	2	2	845	—	1 527	845	—
c) les conditions de travail	1	1	137	—	549	137	—
d) l'organisation du travail	3	3	1 054	26	2 384	2 162	—
e) les décisions du service médical	2	2	1 291	—	1 547	1 291	—
f) le renvoi d'ouvriers	1	1	29	—	40	29	—
g) les amendes ou punitions infligées aux ouvriers	2	2	523	66	1 295	987	—
h) les retenues sur le pécule de vacances.	5	16	9 450	—	11 085	9 450	—
i) la fermeture d'un puits de charbonnage	1	13	6 524	314	8 938	13 164	—
<i>Total :</i>	46	167	37 640	38 841	93 143	253 129	—

Troisième trimestre 1956.							
1. Pour obtenir une augmentation de salaires	5	31	4 121	7	4 649	56 787	111 986
2. Pour obtenir une augmentation de primes	1	1	318	—	328	3 816	—
3. Pour obtenir la réduction de la durée du travail	3	3	290	280	572	9 789	210
4. Pour obtenir la réintégration d'ouvriers congédiés	1	1	32	—	39	160	28 652
5. Pour obtenir le retrait des sanctions infligées aux ouvriers	1	1	617	160	870	3 137	—
6. Organisation du travail	2	2	2 188	—	3 200	9 021	—
7. Règlements d'atelier	—	—	—	—	—	—	1 485
8. Conflit entre ouvriers et chef	1	1	212	14	226	664	—
9. Libre bénéfice des congés compensatoires	4	24	15 208	119	19 322	15 327	—
10. En signe de deuil	1	2	1 278	—	1 727	1 278	—
11. Grèves de protestation de courte durée. Les principales causes de mécontentement étaient :							
a) une question de salaires	11	12	4 422	86	6 615	5 044	—
b) une question syndicale	1	3	1 279	71	1 711	1 350	—
c) une question de travail	3	5	1 525	45	2 504	1 570	—
d) les conditions de travail	2	2	366	15	469	406	—
e) l'organisation du travail	2	2	700	—	1 239	1 674	—
f) les règlements d'atelier	1	1	318	16	597	637	—
g) le renvoi d'ouvriers	—	—	—	—	—	—	58
h) les amendes ou punitions infligées aux ouvriers	1	1	612	—	735	612	—
i) l'attitude du corps médical envers le F.N.A.M.I.	3	9	4 718	191	6 143	4 909	—
<i>Total :</i>	43	101	38 204	1 004	50 946	116 181	142 391

Tableau 4. — RÉSULTATS DES GRÈVES.

RÉSULTATS	Nombre de conflits	Nombre d'établis- sements intéressés	Grévistes	Chômeurs forcés	Ouvriers occupés avant le conflit	Nombre de journées de travail perdues par suite des grèves éclatées pendant le	
						trimestre	trimestre précédent
Deuxième trimestre 1956.							
Echec	24	47	21 626	666	29 473	42 365	—
Succès	17	100	5 144	38 144	50 013	199 799	—
Transaction	1	1	28	4	32	96	—
Grèves mentionnées au tableau 3 sous la rubrique n° 5	4	19	10 842	27	13 625	10 869	—
<i>Total :</i>	46	167	37 640	38 841	93 143	253 129	—
Troisième trimestre 1956.							
Echec	21	32	13 648	763	20 040	30 808	28 930
Succès	6	6	721	25	1 134	2 755	113 461
Transaction	11	37	7 349	97	8 723	66 013	—
Grèves reprises au tableau 3 sous les rubri- ques n°s 9 et 10	5	26	16 486	119	21 049	16 605	—
<i>Total :</i>	43	101	38 204	1 004	50 946	116 181	142 391

Tableau 5. — DURÉE DES GRÈVES.

NOMBRE DE JOURS	Nombre de conflits	Nombre d'établis- sements intéressés	Grévistes	Chômeurs forcés	Ouvriers occupés avant le conflit	Nombre de journées de travail perdues par suite des grèves éclatées pendant le	
						trimestre	trimestre précédent
Deuxième trimestre 1956.							
1/2 et 1 jour	16	42	22 900	27	29 265	22 927	—
2 à 5 jours	20	91	11 850	38 689	60 294	165 241	—
6 à 10 jours	3	3	272	87	792	2 154	—
11 à 20 jours	1	1	19	—	29	209	—
21 à 30 jours	2	3	429	14	522	7 374	—
31 à 40 jours	1	1	5	5	17	100	—
41 à 50 jours	1	1	59	—	67	590	—
51 à 60 jours	—	—	—	—	—	—	—
61 à 70 jours	—	—	—	—	—	—	—
71 à 80 jours	—	—	—	—	—	—	—
81 jours et plus	2	25	2 106	19	2 157	54 534	—
Total :	46	167	37 640	38 841	93 143	253 129	—
Troisième trimestre 1956.							
1/2 et 1 jour	22	54	29 137	501	39 203	29 638	—
2 à 5 jours	13	13	4 396	216	6 737	16 441	126
6 à 10 jours	—	—	—	—	—	—	—
11 à 20 jours	4	30	2 559	7	2 608	27 402	—
21 à 30 jours	3	3	658	280	944	12 166	1 485
31 à 40 jours	—	—	—	—	—	—	210
41 à 50 jours	1	1	1 454	—	1 454	30 534	2 360
51 à 60 jours	—	—	—	—	—	—	—
61 à 70 jours	—	—	—	—	—	—	—
71 à 80 jours	—	—	—	—	—	—	—
81 jours et plus	—	—	—	—	—	—	138 210
Total :	43	101	38 204	1 004	50 946	116 181	142 391

Déchéance du droit

I. — TABLEAU GÉNÉRAL

ARRONDISSEMENTS	DURÉE															
	De 8 jours à 1 mois pour								De plus d'un mois à 6 mois pour							
	homicide	coups et blessures	ivresse	violation d'interdiction antér.	incapacité physique	délit de fuite	autres motifs (L 1-8-24, art. 2b)	Total	homicide	coups et blessures	ivresse	violation d'interdiction antér.	incapacité physique	délit de fuite	autres motifs (L 1-8-24, art. 2b)	Total
Bruxelles	3	75	199	7	—	141	2	427	14	54	315	15	3	201	2	604
Louvain	—	2	53	—	—	3	—	58	4	2	42	3	—	2	—	53
Nivelles	—	1	38	—	1	6	—	46	3	9	13	4	—	5	—	34
Anvers	1	5	507	2	—	103	—	618	1	7	143	7	—	33	1	192
Malines.....	—	1	66	3	—	7	—	77	—	—	8	1	—	1	—	10
Turnhout	—	3	63	1	—	4	—	71	—	1	23	1	—	1	—	26
Mons.....	—	2	72	1	—	6	—	81	1	8	47	—	—	5	—	61
Charleroi	—	3	103	—	1	9	2	118	2	6	91	1	—	10	1	111
Tournai	—	1	60	—	—	4	—	65	1	2	25	3	—	—	1	32
Gand	1	6	359	1	—	9	—	376	8	6	126	6	—	14	1	161
Audenarde	—	—	54	—	—	8	—	62	—	—	19	1	—	3	—	23
Termonde	—	1	191	2	—	15	—	209	—	—	43	7	—	6	—	56
Bruges	—	—	142	—	—	14	1	157	—	5	108	7	—	8	—	128
Courtrai	—	3	162	—	—	7	—	172	—	—	58	3	—	2	—	63
Furnes	—	—	32	—	—	4	—	36	—	—	15	2	—	3	—	20
Ypres	—	—	63	—	—	1	—	64	—	—	20	1	—	5	—	26
Liège	3	1	65	2	—	4	—	75	10	17	89	11	2	14	1	144
Huy	—	1	8	5	—	2	—	16	—	—	6	11	—	8	1	26
Verviers	—	—	30	1	—	1	—	32	—	1	51	2	6	1	1	62
Tongres	—	1	32	—	—	3	—	36	2	3	38	—	—	6	—	49
Hasselt	—	—	47	—	1	7	—	55	2	1	39	1	—	3	—	46
Arlon	—	—	20	—	—	—	—	20	3	2	24	—	—	3	—	32
Marche-en-Famenne	—	—	5	—	—	—	—	5	—	—	4	3	—	—	—	7
Neufchâteau	—	—	16	—	—	—	—	16	—	—	6	—	—	2	—	8
Namur	—	1	30	—	—	14	1	46	2	3	98	1	2	9	2	117
Dinant	—	3	28	—	—	4	—	35	1	2	22	1	1	4	—	31
Total :	8	110	2 445	25	3	376	6	2 973	54	129	1 473	92	14	349	11	2 122

II. — APERÇUS

ANNÉES	DURÉE															
	De 8 jours à 1 mois pour							De plus d'un mois à 6 mois pour								
	homicide	coups et blessures	ivresse	violation d'interdiction antér.	incapacité physique	délit de fuite	autres motifs (L 1-8-24, art. 2b)	Total	homicide	coups et blessures	ivresse	violation d'interdiction antér.	incapacité physique	délit de fuite	autres motifs (L 1-8-24, art. 2b)	Total
1951	1	67	1 163	5		79		1 315	12	82	967	25		71		1 157
1952	2	47	1 515	7		154		1 725	32	152	1 288	34		126		1 632
1953	6	67	1 803	5		153		2 034	26	153	1 162	35		154		1 530
1954	2	88	2 139	37	10	333	10	2 619	40	133	1 182	52	12	328	6	1 753
1955	8	110	2 445	25	3	376	6	2 973	54	129	1 473	92	14	349	11	2 122

A. — Nombres

1951	0,1	5,1	88,4	0,4		6,9		100	1,9	7,1	83,6	2,2		6,1		100
1952	0,1	2,7	87,9	0,4		8,9		100	2,9	9,3	78,9	2,1		7,7		100
1953	0,3	3,3	88,6	0,3		7,5		100	1,7	10,9	75,9	2,3		10,1		100
1954	0,1	3,4	81,6	1,4	0,4	12,7	0,4	100	2,3	7,6	67,4	3,9	0,7	18,7	0,3	100
1955	0,3	3,7	82,2	0,8	0,1	12,7	0,2	100	2,6	6,1	69,4	4,3	0,7	16,4	0,5	100

B. — Pour-

La hausse déjà constatée pour les années antérieures continue à s'affirmer en 1955, le nombre de déchéances passant de 4 501 en 1954 à 5 230 pour cette année. Les affaires d'ivresse restent les plus nombreuses, leur importance relative n'a plus guère varié cette année (75,1 %). Les délits de fuite constituent la seconde cause importante de déchéance, leur pourcentage est, lui aussi, resté à peu près stable depuis 1954 (14 % en 1955).

de conduire un véhicule

ANNÉE 1955.

ET CAUSE DE LA DÉCHÉANCE

De plus de 6 mois à 20 ans et plus pour								Définitive pour								Récapitulation							
homicide	coups et blessures	ivresse	violation d'interdiction antér.	incapacité physique	delit de fuite	autres motifs (L 1-8-24, art. 2b)	Total	homicide	coups et blessures	ivresse	violation d'interdiction antér.	incapacité physique	delit de fuite	autres motifs (L 1-8-24, art. 2b)	Total	homicide	coups et blessures	ivresse	violation d'interdiction antér.	incapacité physique	delit de fuite	autres motifs (L 1-8-24, art. 2b)	Total
16	1	—	10	—	—	—	27	4	2	—	—	—	—	—	6	37	132	514	32	3	342	4	1 064
2	—	—	2	—	—	—	4	—	—	—	—	—	—	—	—	6	4	95	5	—	5	—	115
—	—	1	3	—	1	—	5	—	—	—	—	—	—	—	—	3	10	52	7	1	12	—	85
1	—	—	3	—	—	—	4	—	—	1	5	—	1	—	7	3	12	651	17	—	137	1	821
—	—	—	—	—	—	—	—	—	—	—	—	—	—	—	—	—	1	74	4	—	8	—	87
1	—	—	—	—	—	—	1	—	—	—	—	—	—	—	—	1	4	86	2	—	5	—	98
2	—	—	—	—	1	—	3	—	—	—	—	—	—	—	—	3	10	119	1	—	12	—	145
2	—	1	2	—	2	—	7	1	—	1	—	—	—	—	2	5	9	196	3	1	21	3	238
—	—	—	—	—	—	—	—	—	—	—	—	—	—	—	—	1	3	85	3	—	4	1	97
4	—	—	5	—	—	—	9	—	—	1	1	—	—	—	2	13	12	486	13	—	23	1	548
—	—	—	1	—	—	—	1	—	—	—	—	—	—	—	—	—	—	73	2	—	11	—	86
—	—	—	—	—	—	—	—	—	—	—	1	—	—	—	1	—	1	234	10	—	21	—	266
—	—	2	1	1	—	—	4	—	—	—	—	—	—	—	—	—	5	252	8	1	22	1	289
—	—	—	—	—	—	—	—	—	—	—	1	—	—	—	1	—	3	220	4	—	9	—	236
—	—	—	—	—	—	—	—	—	—	—	—	—	—	—	—	—	—	47	2	—	7	—	56
—	—	—	—	—	—	—	—	—	—	—	—	—	—	—	—	—	—	83	1	—	6	—	90
13	—	—	5	—	—	1	19	5	1	1	—	2	—	1	10	31	19	155	18	4	18	3	248
2	—	—	—	—	—	—	2	1	—	—	—	—	—	—	1	3	1	14	16	—	10	1	45
—	—	—	2	—	—	—	2	—	—	—	—	—	—	—	—	—	1	81	5	6	2	1	96
1	—	—	2	—	1	—	4	—	1	—	—	—	—	—	1	3	5	70	2	—	10	—	90
2	—	—	—	—	—	—	2	1	—	—	—	1	—	—	2	5	1	86	1	2	10	—	105
—	—	—	1	—	—	—	1	—	—	—	—	—	—	—	—	3	2	44	1	—	3	—	53
—	—	—	—	—	—	—	—	—	—	—	—	—	—	—	—	—	—	9	3	—	—	—	12
—	—	—	1	—	—	—	1	—	—	—	—	—	—	—	—	—	—	22	1	—	2	—	25
1	—	—	3	—	—	—	4	—	—	—	—	—	—	—	—	3	4	128	4	2	23	3	167
1	—	1	—	—	—	—	2	—	—	—	—	—	—	—	—	2	5	51	1	1	8	—	68
48	1	5	41	1	5	1	102	12	4	4	8	3	1	1	33	122	244	3 927	166	21	731	19	5 230

RÉTROSPECTIFS.

ET CAUSE DE LA DÉCHÉANCE

De plus de 6 mois à 20 ans et plus pour							Définitive pour							Récapitulation									
homicide	coups et blessures	ivresse	violation d'interdiction antér.	incapacité physique	delit de fuite	autres motifs (L 1-8-24, art. 2b)	Total	homicide	coups et blessures	ivresse	violation d'interdiction antér.	incapacité physique	delit de fuite	autres motifs (L 1-8-24, art. 2b)	Total	homicide	coups et blessures	ivresse	violation d'interdiction antér.	incapacité physique	delit de fuite	autres motifs (L 1-8-24, art. 2b)	Total
15	—	19	15	—	1	—	50	9	2	7	4	—	—	1	23	37	151	2 156	49	—	152	—	2 545
37	5	12	29	—	2	—	85	10	3	6	6	—	—	1	26	81	207	2 821	76	—	283	—	3 468
34	3	5	44	—	3	—	89	8	9	2	3	—	—	1	23	74	232	2 972	87	—	311	—	3 676
36	2	7	49	—	1	—	95	9	6	5	8	5	—	1	34	87	229	3 333	146	27	663	16	4 501
48	1	5	41	1	5	1	102	12	4	4	8	3	1	1	33	122	244	3 927	166	21	731	19	5 230

absolus.

centages.

30,—	—	38,—	30,—	—	2,—	—	100	39,1	8,7	30,4	17,4	—	—	4,4	100	1,5	5,9	84,7	1,9	—	6,—	—	100
43,5	5,9	14,1	34,1	—	2,4	—	100	38,5	11,5	23,1	23,1	—	—	3,8	100	2,3	6,—	81,3	2,2	—	8,2	—	100
38,2	3,4	5,6	49,4	—	3,4	—	100	34,8	39,1	8,7	13,—	—	—	4,4	100	2,—	6,3	80,8	2,4	—	8,5	—	100
37,9	2,1	7,4	51,6	—	1,—	—	100	26,6	17,6	14,7	23,5	14,7	—	2,9	100	1,9	5,1	74,1	3,2	0,6	14,7	0,4	100
47,0	1,0	4,9	40,2	1,—	4,9	1,—	100	36,4	12,1	12,1	24,3	9,1	—	3,—	100	2,3	4,6	75,1	3,2	0,4	14,—	0,4	100

En ce qui concerne la sévérité des mesures prises, presque toutes les déchéances se répartissent entre les deux premiers groupes : 8 jours à 1 mois, et plus d'un mois à 6 mois. Cette répartition n'a pas varié d'une façon significative, le petit tableau ci-contre en témoigne.

	8 jours à 1 mois	+ 1 mois à 6 mois	+ 6 mois	Définitive	Total
1951	51,7	45,4	2,—	0,9	100
1952	49,7	47,1	2,4	0,8	100
1953	55,3	41,6	2,4	0,7	100
1954	58,2	38,9	2,1	0,8	100
1955	56,8	40,6	2,—	0,6	100

Statistique de l'activité du Conseil d'État

1954-1955

Le Conseil d'Etat a été créé par la loi du 23 décembre 1946 qui entra en vigueur à la date du 23 août 1948.

Cette haute juridiction comporte deux sections ayant chacune une mission bien distincte :

1) *la section de législation* donne des avis sur les textes législatifs qui lui sont soumis par un ministre ou par le président d'une des chambres législatives;

2) *la section d'administration* émet des avis ou tranche par voie d'arrêt. Dans la compétence d'avis on doit surtout retenir le contentieux de l'indemnité (art. 7, par. 1 : « La section d'administration connaît, dans les cas où il n'existe pas d'autre juridiction compétente, des demandes d'indemnité relatives à la réparation d'un dommage exceptionnel résultant d'une mesure prise ou ordonnée par l'Etat, la province, la commune ou le gouvernement de la colonie, soit que l'exécution en ait été normale, soit qu'elle ait été défectueuse ou différé »). Dans la compétence

d'arrêt, il faut mettre l'accent sur les recours en annulation « pour violation des formes soit substantielles, soit prescrites à peine de nullité, excès ou détournement de pouvoir formés contre les actes et règlements des diverses autorités administratives ou contre les décisions contentieuses administratives ». La loi accordait ainsi à l'individu la protection qui ne lui avait pas toujours été garantie en face de la puissance publique.

Le tableau I est un bilan sommaire de l'activité des deux sections susvisées. Le tableau II donne le détail des affaires de la section d'administration en distinguant la compétence d'avis, la compétence juridictionnelle et les affaires minières et d'unions professionnelles. Le tableau III entre plus encore dans le détail et répartit, selon les départements intéressés, les affaires de recours en annulation contre des actes et règlements administratifs.

Tableau I. — ACTIVITÉ EN GÉNÉRAL.

ANNÉES	Section de législation Avis donnés pendant l'année			Section d'administration Nombre d'affaires (2)				
	A la demande du Président d'une des Chambres législatives	A la demande d'un Ministre	Total des avis donnés pendant l'année	Affaires antérieures à l'année	Affaires introduites pendant l'année	Total des affaires à traiter	Affaires terminées (3)	Affaires restant à traiter à la fin de l'année
1948 (1)	3	89	92	—	263	263	5	258
1949	1	570	571	258	560	818	263	555
1950	2	825	827	555	871	1 426	535	891
1951	2	853	855	891	958	1 849	549	1 300
1952	—	709	709	1 300	1 006	2 306	858	1 448
1953	—	669	669	1 448	852	2 310	973	1 337
1954	1	514	515	1 337	911	2 248	1 001	1 247

(1) Depuis le 23 août 1948.

(2) Non compris les affaires minières et d'union professionnelle.

(3) Y compris les affaires terminées sans arrêt en avis.

Tableau II. — SECTION D'ADMINISTRATION : DÉTAIL DES AFFAIRES.

A. — COMPÉTENCE JURIDICTIONNELLE (art. 8, 9 et 10).

ANNÉES	Arrêts rendus en matière de conflits d'attribution (art. 8)	Arrêts rendus en matière de recours en annulation (article 9)							Arrêts rendus en matières spéciales (article 10)					Arrêts déclaratoires de compétence <i>ratione materiae</i>	Arrêts de désistement de non-lieu à statuer de biffure	Total des arrêts rendus	
		Recours contre des décisions contentieuses administratives				Recours contre des actes et règlements administratifs			Total	Loi électorale communale (§ 1)	Révision de contrats conclus avant ou pendant la guerre (§ 2)	Assistance publique (§ 3)	Assistance publique (§ 4)				Total
		En matière de dommages de guerre		Autres recours													
		Accordant l'annulation	Refusant l'annulation	Accordant l'annulation	Refusant l'annulation	Accordant l'annulation	Refusant l'annulation										
		1	2	3	4	5	6	7									
1948	—	—	—	—	—	—	—	—	—	—	—	—	—	3	—	3	
1949	—	—	—	7	2	25	73	107	1	—	38	1	40	25	17	189	
1950	—	7	6	38	40	70	131	292	3	—	57	3	63	33	53	441	
1951	1	7	6	27	34	93	213	380	—	—	20	2	22	24	71	498	
1952	—	17	25	96	61	90	269	558	4	—	40	1	45	83	98	784	
1953	—	34	33	180	113	68	226	654	68	—	29	11	108	63	99	924	
1954	1	62	25	188	121	73	241	710	12	—	30	2	44	56	78	889	

B. — COMPÉTENCE D'AVIS (art. 6 et art. 7, par. 1).

ANNÉES	Avis émis sur la base de l'art. 6	Avis émis en matière de contentieux de l'indemnité (article 7, paragraphe 1)				Total des avis émis
		Favorables à la demande		Défa- vorables à la demande	Total des avis émis sur la base de l'art. 7 § 1	
		Complè- tement	Partiel- lement			
1948 ...	—	—	—	1	1	1
1949 ...	38	1	1	16	18	56
1950 ...	52	—	—(1)	14	14	66
1951 ...	24	1	1	25	(2) 27	51
1952 ...	28	1	—	14	15	43
1953 ...	22	1	—	13	14	36
1954 ...	23	4	—	15	19	42

C. — COMPÉTENCE EN MATIÈRE MINIÈRE ET D'UNIONS PROFESSIONNELLES

(art. 7, par. 2, arrêté du Régent du 23 août 1948).

ANNÉES	Affaires minières		Affaires d'unions professionnelles	
	Entrées	Terminées	Entrées	Terminées
1948	1	—	113	4
1949	12	6	1 144	388
1950	12	10	948	1 154
1951	17	22	743	672
1952	12	4	615	643
1953	14	16	727	671
1954	20	15	652	655

(1) Deux avis partiellement favorables ont été donnés subsidiairement à l'occasion de recours en annulation rejetés.

(2) En outre, 13 arrêts-avis comptés dans les arrêts.

Tableau III. — DÉTAIL DES ARRÊTS RENDUS SUR RECOURS EN ANNULATION
CONTRE DES ACTES ET RÈGLEMENTS ADMINISTRATIFS
(tableau IIA, col. 6 et 7).

ANNÉES	Service du Premier Ministre		Ministère des Affaires Economiques		Ministère des Affaires Etrangères		Ministère du Commerce Extérieur		Ministère des Classes Moyennes		Ministère de l'Agriculture		Ministère des Colonies		Ministère des Communications	
	A (1)	R (2)	A	R	A	R	A	R	A	R	A	R	A	R	A	R
1948	—	—	—	—	—	—	—	—	—	—	—	—	—	—	—	—
1949	—	—	2	2	—	—	—	1	—	—	—	2	—	2	3	5
1950	—	1	—	3	1	1	—	1	—	—	2	1	4	6	2	18
1951	1	5	1	6	—	1	—	—	—	—	1	—	3	12	10	24
1952	4	8	3	5	—	2	—	—	—	—	1	2	—	1	19	25
1953	1	1	2	4	—	2	—	—	—	—	—	2	1	10	10	25
1954	1	9	1	—	—	4	—	—	—	2	2	1	2	7	6	21

ANNÉES	Ministère de la Défense Nationale		Ministère des Finances		Ministère de l'Instruction Publique		Ministère de l'Intérieur		Ministère de la Justice		Ministère des Travaux Publics et de la Reconstruction		Ministère de la Santé Publique et de la Famille		Ministère du Travail et de la Prévoyance Sociale		Total des arrêts	
	A	R	A	R	A	R	A	R	A	R	A	R	A	R	A	R	A	R
1948	—	—	—	—	—	—	—	—	—	—	—	—	—	—	—	—	—	—
1949	5	10	4	12	6	10	4	20	—	1	—	2	1	4	—	2	25	73
1950	11	19	5	6	9	10	17	39	14	4	—	5	4	12	1	5	70	131
1951	12	28	11	16	25	19	10	35	3	18	7	26	2	12	7	11	93	213
1952	11	61	9	24	6	17	12	40	8	52	7	13	10	9	—	10	90	269
1953	5	53	2	18	10	16	18	42	4	26	3	10	11	10	1	7	68	226
1954	8	29	3	30	8	12	10	58	—	16	8	17	21	27	3	8	73	241

(1) A = Arrêts accordant l'annulation.

(2) R = Arrêts refusant l'annulation.

Informations et documentation

I. — COMITÉS ET COMMISSIONS.

Le *Conseil supérieur de Statistique* s'est réuni le 9 février 1957.

Ordre du jour :

1. Propositions de délégués pour la Commission de la Comptabilité nationale;
2. Publication et communication au public des statistiques du Commerce extérieur;
3. Examen d'un projet de loi complétant la loi du 16 mars 1954 relative au contrôle de certains organismes d'intérêt public;
4. Examen d'un projet d'arrêté ministériel prescrivant l'établissement d'une statistique semestrielle des stocks de ferraille de fonte et d'acier des négociants en ferraille;
5. Divers (recensement général de la population en 1960; projet de conférence internationale concernant les systèmes électroniques de dépouillement).

Le *Comité permanent du Conseil supérieur de Statistique* s'est réuni le 2 mars 1957.

Ordre du jour : examen d'un projet d'arrêté ministériel prescrivant le recensement agricole et horticole au 15 mai 1957.

II. — LOIS, ARRÊTÉS, CIRCULAIRES ET AVIS OFFICIELS.

Un *arrêté royal* du 9 janvier 1957 (*Moniteur belge* du 14 février 1957) ordonne une statistique annuelle de la production dans l'industrie de l'achèvement (blanchiment et préparation, apprêt, teinture et impression).

Cette statistique concerne tout établissement effectuant exclusivement des travaux d'achèvement et ayant occupé 5 ouvriers ou plus au cours de la période de paie comprenant le 15 octobre de l'année à laquelle se rapporte la statistique.

Cet arrêté abroge l'arrêté royal du 23 avril 1952 ordonnant une statistique annuelle de la production dans l'industrie de l'achèvement.

Un *arrêté ministériel* du 24 janvier 1957 (*Moniteur belge* du 13 février 1957) modifie, en ce qui concerne la statistique mensuelle de l'ac-

tivité dans l'industrie de la sidérurgie, l'arrêté ministériel du 7 mars 1951 ordonnant des statistiques de l'activité et de la production des cokeries, des fabriques d'agglomérés de houille, des industries métallurgiques du fer et des métaux non ferreux, des carrières et industries connexes.

L'ancien questionnaire relatif à la statistique mensuelle de l'activité dans l'industrie de la sidérurgie est remplacé.

L'arrêté prescrit expressément que désormais les renseignements devront être fournis par établissement, et ce non seulement par les établissements ou entreprises visés par l'arrêté ministériel du 7 mars 1951, mais également par ceux qui fabriquent les produits prévus dans le questionnaire annexé à l'arrêté.

Enfin, cet arrêté abroge l'arrêté ministériel du 3 novembre 1952, modificatif de celui du 7 mars 1951.

III. — PUBLICATIONS RÉCENTES DE L'I.N.S.

Crimes et délits contre la moralité publique de 1930 à 1953 (22 pages), par E. Van Langendonck.

Cette étude fournit un aperçu concernant les personnes qui, de 1930 à 1953, ont été définitivement condamnées en Belgique pour attentat à la pudeur et viol, corruption de la jeunesse, prostitution et outrage public aux mœurs.

Il résulte de l'étude qu'actuellement le taux de criminalité pour cette catégorie particulière d'infractions se situe largement 25 % plus haut que celui de la période d'avant-guerre 1930-1939 (25 % pour les hommes, 75 % pour les femmes). La poussée inquiétante de cette criminalité, due à la guerre, a dépassé son point culminant depuis 1950 et la baisse se poursuit en 1954, de sorte qu'on peut s'attendre à ce que, dans quelques années, le taux regagne son niveau d'avant-guerre, sans cependant se placer à la hauteur du taux de criminalité totale (qui est à présent 25 % plus bas que pendant la période 1930-1939).

Cette étude fait suite à deux études similaires publiées précédemment, l'une relative aux

meurtres et lésions corporelles (« Bulletin de Statistique » de décembre 1954), et l'autre relative aux vols et maraudages (« Bulletin de Statistique » de février 1956).

Statistique des finances des Commissions d'Assistance publique (40 pages).

(Comptes de 1953 et budgets de 1954 et 1955.)

Cette statistique fait l'objet, pour la première fois, d'une double publication, l'une très con-

cise dans le « Bulletin de Statistique » (n° de février 1957), et l'autre détaillée dans une brochure séparée. Cette façon de procéder permet de ne pas surcharger le « Bulletin de Statistique » tout en donnant satisfaction aux lecteurs qui ne cherchent que des renseignements généraux. Ceux que la matière intéresse tout particulièrement pourront se procurer la brochure qui leur réservera l'avantage de posséder la matière complète à part.

PUBLICATIONS DE L'INSTITUT NATIONAL DE STATISTIQUE ET DU CENTRE NATIONAL DE CALCUL MÉCANIQUE

Toutes les publications figurant dans cette liste peuvent être consultées à la Bibliothèque Fonds Quetelet, 32, rue du Luxembourg, à Bruxelles. Celles pour lesquelles il y a une indication de prix sont en vente à l'Institut national de Statistique, 44, rue de Louvain, à Bruxelles — Compte Chèques post. n° 828.26.

I. — STATISTIQUES GÉNÉRALES

Documents statistiques sur le Royaume : 1^{er} à 6^e (recueil), publication officielle, 1832 à 1841.

Documents statistiques, de 1857 à 1869 (13 vol.).

Annuaire statistique de la Belgique et du Congo belge : publication annuelle, 1^{re} année : 1870. A partir de 1945 (tome LXVII) : 100 F.

Bulletin trimestriel publié par (le Bureau de la Statistique générale) l'Office central de Statistique : 1^{re} année, n° 1 (sep. 1909) à 21^e année, n° 84 (déc. 1935).

Bulletin de Statistique publié par l'Institut national de Statistique : nouvelle série, 22^e année, n° 1 (janvier 1936); mensuel. A partir de 1952, l'abonnement : 350 F l'an; le numéro : 35 F.

Exposé de la situation du Royaume : de 1841 à 1850, de 1851 à 1860, de 1861 à 1875, de 1876 à 1900.

Bulletin de la Commission centrale de Statistique, de 1843 à 1952.

II. — COMPTES RENDUS DE RECENSEMENTS GÉNÉRAUX

Recensements généraux, 1846, 1856, 1866, 1876, 1880, 1890, 1900, 1910, 1920, 1930, (Tomes I, V, VII et VIII : épuisés — tome II : 50 F — tome III : 50 F — tome IV : 35 F — tome VI : 25 F).

Recensement économique et social au 27 février 1937 :

TOME I : *Exposé des méthodes, résultats définitifs du recensement des établissements industriels* (partie économique) (épuisé).

TOME II : *Résultats définitifs du recensement des établissements industriels* (partie économique) (épuisé).

TOME III : *Les établissements commerciaux* (épuisé).

TOME IV : *Les établissements industriels* (partie sociale).

TOME V : *Les établissements commerciaux* (partie sociale).

TOME VI : *Recensement des inoccupés*, 1 fasc. in-4° par prov. : 5 F; le Royaume, 1 fasc. in-4° : 5 F.

TOME VII : *Recensement des diplômés de l'enseignement supérieur*, 1 vol. in-4° : 30 F.

TOME VIII : *Enquête sur le régime du travail et les salaires payés en agriculture* (épuisé).

Recensement général de la population au 31 décembre 1947 : « Relevé du nombre des habitants du Royaume par province, par arrondissement administratif et par commune » : 20 F.

Répartition au point de vue des langues parlées — 1 vol. : 75 F.

Recensement général de la population, de l'industrie et du commerce au 31 décembre 1947 :

TOME I : *Exposé des méthodes — Population, densité, étendue territoriale et contenance imposable du sol et des bâtiments, par commune — Recensement des religieux* — 1 vol. : 250 F.

TOME II : *Relevé général des maisons et autres bâtiments par commune, arrondissement et province — Caractéristiques des maisons particulières, données par groupes de communes, arrondissement et province* — 1 vol. : 100 F.

TOME III : *Recensement des logements — Répartition des logements d'après le nombre d'occupants et le nombre de pièces* — 1 vol. : 140 F.

TOME IV : *Répartition de la population suivant l'état civil, la nationalité, le degré d'instruction et le lieu de naissance* : 1 vol. : 150 F.

TOME V : *Répartition de la population par âge, par sexe et état civil* — 1 vol. : 250 F.

TOME VI : *Recensement des ménages* — 1 vol. : 200 F.

TOME VII : *Recensement des familles* — 1 vol. : 100 F.

TOME VIII : *Répartition de la population d'après l'activité et la profession* — 1 vol. : 200 F.

TOME IX : *Recensement du commerce* — 2 vol. : 200 F.

TOME X : *Recensement de l'industrie* — 1 vol. : 200 F.

TOME XI : *Salaires dans l'industrie* — 2 vol. : 300 F.

TOME XII : *Salaires dans le commerce* — 1 vol. : 200 F.

TOME XIII : *Recensement des diplômés de l'Enseignement supérieur* — 1 vol. : 75 F.

Recensement des maisons et autres bâtiments et des logements en 1930, 1 vol. : in-4° : 20 F.

Recensement des logements en 1930, dans les agglomérations urbaines et dans les communes de 10 000 habitants et plus, 1 vol. in-4° : 10 F.

III. — STATISTIQUES SPÉCIALES

A. — DÉMOGRAPHIE ET LOGEMENT

Relevé officiel du chiffre de la population au 31 décembre (annuel) — à partir de 1945, prix : 10 F.
Mouvement de l'Etat civil (et de la population) (annuel), 1840 à 1850, 1880 à 1885.
Statistique du mouvement de la population et de l'Etat civil en 1890. Id. en 1900 (1 vol. à 20 F) épuisé — **Id. de 1901 à 1910** (1 vol.) épuisé — **Id. de 1911 à 1920** (1 vol. à 30 F).
Statistique des étrangers : au 30 juin 1938 : 20 F ; au 15 septembre 1939 : 25 F ; au 1 novembre 1954 : 15 F.
Démographie de la Belgique 1921-1939, 1 vol. in-4° Prix : 135 F — **1940-1945**, 1 vol. in-4° : 60 F.
Mouvement de la population des communes. Année 1954 : 40 F., 1955 : 30 F.
Mouvement de la population au cours de l'année ... Extrait du Bull. de Stat. — 1948 à 1955 : 15 F par année.
Les naissances et les décès. Extrait du Bull. de Stat. — 1946 à 1954 : 15 F par année.
Mariages et divorces. Extrait du Bull. de Stat. — 1949 à 1955 : 15 F par année.
Les mouvements migratoires. Extrait du Bull. de Stat. — 1948, 1950 et 1953 : 10 F par année.
Statistique des autorisations de bâtir. Année 1953 : 20 F, 1955 : 20 F.
Statistique des bâtiments construits en 1953. Extrait du Bull. de Stat. — : 5 F, 1954 : 5 F, 1955 : 5 F.
Les causes de la mortalité. Année 1953 : 10 F, année 1954 : 10 F.
Répartition de la population par âge 1900 à 1954 : 30 F.
Statistique des causes de décès. Année 1954 : 25 F.

B. — COMMERCE ET TRANSPORT

Bulletin mensuel du commerce extérieur de l'U.E.B.L. — Année 1939 : janvier, avril 1940, 1 vol. in-4° : 120 F — Abonnement annuel à partir de 1952 : 1500 F l'an, le numéro : 150 F — Editions de décembre 1948 à 1952 sont épuisées.
Statistique annuelle du commerce extérieur de l'U.E.B.L. — Année 1949, 1950, Prix : 200 F.
Statistique mensuelle du trafic international des ports — Abonnement annuel à partir de 1950 : 200 F.
Statistique de la navigation maritime (trimestriel) — Abonnement annuel à partir de 1950 : 50 F.
Navigation du Rhin, 1949-1950, 1951, 1952, 1953, 1954, 1955, le vol. : 25 F.
Statistique des accidents de roulage et de la circulation — Années 1927, 1928, 1929. Prix : 10 F la brochure
Statistique des accidents de roulage et de la circulation sur la voie publique. Extrait du Bull. de Stat. — 1948 à 1955 : 15 F par année. — 1954 : 40 F.
Statistique des véhicules à moteur. Situation au 15 décembre 1953. Prix : 75 F.
Statistique des véhicules à moteur. Extrait du Bull. de Stat. — 1946 à 1952 : 10 F par année, 1953 : 15 F., 1954 : 15 F.
Recensement de la circulation routière. Extrait du Bull. de Stat. — année 1952 : 20 F.
Statistique de la navigation intérieure. Extrait du Bull. de Stat. — 1951 à 1955 : 10 F par année.
Mouvement des aéroports belges. Extrait du Bull. de Stat. — année 1953 : 15 F., année 1954 : 15 F., année 1955 : 15 F.
Statistique des ventes à tempérament. Extrait du Bull. de Stat. — 2^{ème} trimestre 1954 : 10 F ; 2^{ème} semestre 1954 : 10 F.
1^{er} semestre 1955 : 10 F., 2^{ème} semestre 1955 : 10 F.
Le commerce ambulant en Belgique. Extrait du Bull. de Stat. — Situation au 1-1-1950, au 1-1-1954 et au 1-1-1956 : 10 F par extrait.
Statistique du tourisme et de l'hôtellerie. Extrait du Bull. de Stat. — Année 1954 : 10 F., année 1955 : 10 F.
Statistique des véhicules à moteur neufs mis en circulation. — Année 1955 : 80 F.

C. — AGRICULTURE ET INDUSTRIE

Agriculture. Recensement général au 31 décembre 1929, 1 vol. in-4° : épuisé.
Agriculture. Recensement général de 1950
TOME I : Exposé des méthodes : Résultats de la 1^{re} phase du recensement (15 mai 1950) — cultures — mode de faire valoir — morcellement, 1 vol. : 300 F.
TOME II : Relevé des animaux, 1 vol. : 100 F.
TOME III : Résultats du recensement horticole au 15 mai 1950 1 vol. : 125 F.
TOME IV : Recensement forestier 1 vol. : 100 F.
TOME V : Composition des ménages des exploitations agricoles, main-d'œuvre agricole, matériel et installations agricoles 1 vol. : 150 F.
TOME VI : Cultures dérobées — naissances du bétail — denrées alimentaires employées pour le bétail — amendements et engrais — plants et semences — améliorations foncières — salaires et fermages — ventes de propriétés et terres 1 vol. : 125 F.
Résultats par commune « Situation des terres » 1 vol. par province : 50 F.
Estimation de la production agricole pour les années culturelles 1928 à 1955. : 20 F par année.
Recensement agricole et horticole au 15 mai 1941 à 1955 : 20 F par année.
Recensement des emblavures d'hiver et du bétail au 1^{er} janvier 1941 à 1956. Prix : 20 F par année.
La statistique agricole, 1946, 1947, 1948 (épuisés), 1949 à 1955. Prix : 40 F par année.
Bilan énergétique de la Belgique. Extrait du Bull. de Stat. — Années 1951-1952 (1 vol.) : 15 F.
Statistique des établissements dangereux, insalubres ou incommodes. Extrait du Bull. de Stat. — Année 1953 : 10 F ; 1^{er} semestre 1954 : 10 F, année 1954 : 10 F, 1^{er} semestre 1955 : 10 F.

D. — PRIX ET SALAIRES, STATISTIQUES SOCIALES

Statistique des accidents du travail. Année 1931, 1 vol. in-4° : 175 F.
Id. : année 1937, 2 vol. in-4°, 1^{er} vol. : 75 F ; 2^e vol. : 120 F.
Id. : années 1938, 1939, 1940, 1 vol. in-4° : 250 F.
Id. : année 1947 : Tome I : 200 F. ; Tome II : 150 F.
Accidents du travail survenus aux ouvriers et employés en 1948. Extrait du Bull. de Stat. : 15 F, 1949 : 15 F, 1950 : 10 F.
L'émigration des ouvriers saisonniers belges vers la France. Extrait du Bull. de Stat. — Années : 1948, 1951 et 1952 : 15 F par année.
Statistique des permis de travail délivrés aux travailleurs étrangers. Extrait semestriel du Bull. de Stat. — 1950 à 1955 : 15 F par semestre.

Recensement général des chômeurs complets. Extrait du Bull. de Stat. Situation au 15-5-1952, 14-11-1952, 15-5-1953 et 15-5-1954 : 10 F par extrait.

Salaires dans l'industrie. (Recensement au 31-12-1947). Extrait du Bull. de Stat. : 15 F.

Statistique du personnel rémunéré de l'État au 31-12-1953. — 40 F.

Les indices des salaires dans l'industrie, année 1954: 10 F.

Salaires dans le commerce. (Recensement au 31-12-1947). Extrait du Bull. de Stat. : 15 F.

Index des prix de gros. Extrait du Bull. de Stat. — 1921 à 1953 : 5 F.

Index des prix de détail. Extrait du Bull. de Stat. — 1921 à 1953 : 5 F.

Le nouvel indice des prix de détail: 5 F.

E. — STATISTIQUES FINANCIÈRES

Aperçu statistique sur l'Evolution des Finances de l'Etat au cours de la période décennale 1931-1940, 1 vol. in-4°. Prix : 15 F.

Statistique des budgets communaux de l'exercice 1937 pour les communes de 5 000 hab. et plus, 1 vol. in-4° : 12,50 F.

Statistique des budgets communaux de l'exercice 1938 pour les communes de 5 000 hab. et plus et pour les provinces; 1 vol. in-4° : 20 F — Id. pour 1939 : 25 F — Id. pour 1940 : 25 F.

Statistique des finances communales (comptes de 1939, budgets de 1941, avec un aperçu des comptes provinciaux de 1939 et des budgets de 1941), 1 vol. in-4° : 150 F — Id. (comptes de 1940, budgets de 1942), 1 vol. in-4° : 150 F — Id. (comptes de 1941, budgets de 1943), 1 vol. in-4° : 150 F.

Opérations de la trésorerie de 1940 à 1950, la situation de la dette publique de 1935 à fin 1950 et le bilan de l'Etat. Extrait du Bull. de Stat. : 15 F.

Dépenses du personnel des communes et des provinces au cours des années 1949 et 1950. Extrait du Bull. de Stat. : (1 vol.) : 15 F.

Données statistiques concernant le Fonds des rentes. Extrait du Bull. de Stat. — 1945 à 1953 : (1 vol.) : 10 F.

Aperçu des opérations en matière d'impôts au cours de l'exercice... Extrait du Bull. de Stat. — 1951 et 1952 : 15 F par année.

Statistique des finances des Commissions d'assistance publique de 1939 à 1954. Extrait du Bull. de Stat. (1 vol.) : 15 F.

Patrimoine des commissions d'assistance publique. Extrait du Bull. de Stat. : 10 F.

Statistique des finances provinciales. Comptes 1939 à 1951. Budgets 1952-1953. Extrait du Bull. de Stat. : 15 F.

Evolution de la dette des administrations et établissements publics locaux de 1939 à 1952. Extrait du Bull. de Stat. (1 vol.) : 15 F.

La Caisse nationale de crédit professionnel en 1952. Extrait du Bull. de Stat. : 10 F.

Le Crédit agricole en ... Extrait du Bull. de Stat. — 1950 et 1951 : 10 F par année.

émissions des sociétés belges et congolaises en 1954. (1 vol.) : 40 F.

Statistique des revenus imposables assujettis à la taxe professionnelle et à l'impôt complémentaire personnel: Exercices 1951-1952:

1^{re} partie: commentaire: 15 F.

2^e partie: exercice 1951: 30 F.

3^e partie: exercice 1952: 30 F.

Statistique générale. Budgets communaux. Année 1956 (1 vol.): 10 F.

F. — STATISTIQUES JUDICIAIRES

Statistique judiciaire de la Belgique (1931-1940), 1 vol. in-4°. Prix : 80 F.

Id. : année 1941, 1 vol. in-4°. Prix : 90 F — **Id. : année 1942,** 1 vol. in-4°. Prix 100 F — **Id. : année 1943,** 1 vol. in-4°. Prix : 100 F.

Statistique criminelle de la Belgique 1944 à 1953. 100 F par volume.

Statistique de l'activité de la justice. Extrait du Bull. de Stat. — 1944 à 1954 : 15 F par année.

Condamnations correctionnelles. Extrait du Bull. de Stat. — 1944 à 1953 : 15 F par année.

Statistique de la protection de l'enfance. Extrait du Bull. de Stat. : 1944 à 1955 : 15 F par année.

Statistique de la défense sociale. Extrait du Bull. de Stat. : 1944 à 1955 : 10 F par année.

Statistique des grâces et libérations conditionnelles. Extrait du Bull. de Stat. — 1944 à 1954 : 10 F par année.

Statistique des divorces et séparations de corps. Extrait du Bull. de Stat. — 1944 à 1954 : 10 F par année.

Statistique du vagabondage et de la mendicité. Extrait du Bull. de Stat. — 1944 à 1954 : 10 F par année.

Statistique des adoptions. Extrait du Bull. de Stat. : 1944 à 1954 : 10 F par année.

Statistique des actes notariés. Extrait du Bull. de Stat. — 1944 à 1954 : 10 F par année.

Statistique des concordats et faillites. Extrait du Bull. de Stat. — 1944 à 1954 : 10 F par année.

Statistique des juridictions du travail. Extrait du Bull. de Stat. — 1944 à 1954 : 5 F par année.

Statistique du Conseil d'Etat. Extrait du Bull. de Stat. — 1944 à 1953 : 5 F par année.

Statistique des déchéances du droit de conduire un véhicule. Extrait du Bull. de Stat. — 1944 à 1953 : 5 F par année.

Les meurtres et lésions corporelles volontaires de 1930 à 1952. Extrait du Bull. de Stat. — (1 vol.) : 10 F.

La criminalité impunie en Belgique. Extrait du Bull. de Stat. : 15 F.

La statistique judiciaire de 1826 à nos jours. Extrait du Bull. de Stat. : 10 F.

G. — COMPTES NATIONAUX

Le Revenu national de la Belgique de 1948 à 1954 — 1 vol. : 100 F.

Le Revenu national de la Belgique de 1948 à 1954. Extrait du Bull. de Stat. : 20 F.

L'Évolution du Revenu National Belge de 1948 à 1955. Extrait du Bull. de Stat. : 10 F.

IV. — CODES, NOMENCLATURES ET DIVERS

Catalogue de la Bibliothèque de la Commission centrale de Statistique (7 vol.) (épuisés).

Liste alphabétique, par arrondissement administratif, des communes belges. In-folio : 20 F (Cette liste porte, pour les communes faisant exception au régime linguistique régional, l'indication de la langue administrative.)

Liste alphabétique des communes du Royaume. Prix : 20 F.

Nomenclature des activités (classement systématique et alphabétique). Prix : 40 F.

Nomenclature des professions (classement alphabétique et systématique). Prix : 30 F.

Liste des communes réparties par canton judiciaire. Prix : 20 F.

V. — ÉTUDES THÉORIQUES

Les méthodes appliquées aux E. U. d'Amérique pour la mesure de la productivité. Extrait du Bull. de Stat. : 15 F.

La répartition des naissances par sexe. Extrait du Bull. de Stat. — : 15 F.

Quelques grandeurs fondamentales pour la politique de population. Extrait du Bull. de Stat. : 10 F.

Taux de mortalité bruts, comparatifs et corrects. Extrait du Bull. de Stat. : 10 F.

Evolution relative des indices des prix de détail et du coût de la vie pendant la période 1922-1939. Extrait du Bull. de Stat. : 5 F.

Les nombres-indices des prix de gros. (Méthodologie). Extrait du Bull. de Stat. : 15 F.

Le statut juridique de la statistique officielle en Belgique: 20 F.

VI. — PUBLICATIONS DU CENTRE NATIONAL DE CALCUL MÉCANIQUE

Ajustement des tables de mortalité basées sur le recensement de la population au 31 décembre 1947 — 1 vol. 50 F.

Tables des fonctions $E_1(x)$ et $E_2(x)$ — 1 vol. : 20 F.

Table de mortalité FB 1947 — Commutations et valeurs actuarielles sur une tête — Taux: 3,75 % — 1 vol. 50 F.

Table de mortalité FB 1947. Commutations et valeurs actuarielles sur une tête — Taux: 4 % — 1 vol. 50 F.

Table de mortalité FB 1947 — Opérations d'assurance sur deux têtes — Tome I : D_{xy} , N_{xy} , a_{xy} — Taux 3,75 % : 50 F. - Taux 4 % : 50 F.

Table des valeurs du taux annuel nominal $i_{(m)}$ correspondant au taux réel annuel i et des rapports $i_{(m)}/m$, $i/i_{(m)}$ et $i_{(m)}/i$ — 1 vol.: 10 F.

Résolution mécanographique des systèmes d'équations linéaires — 1 vol.: 10 F.

Table d'annuités certaines fractionnées — Tome I. — Valeur actuelle d'une annuité certaine immédiate fractionnée payable à terme échu pendant un certain nombre d'années — 1 vol. : 50 F.

Pour l'étranger, tous ces prix sont majorés de 25 %.

