ROYAUME DE BELGIQUE
MINISTÈRE DES
AFFAIRES ÉCONOMIQUES

INSTITUT NATIONAL DE STATISTIQUE

BULLETIN DE STATISTIQUE

JANVIER 1957 — NUMÉRO 1 — 43e ANNÉE

ABONNEMENT : BELGIQUE : 350 F L'AN
ÉTRANGER : 400 F L'AN

LE NUMÉRO : BELGIQUE : 35 F — ÉTRANGER : 40 F

S'ADRESSER A
L'INSTITUT NATIONAL
DE STATISTIQUE
44, RUE DE LOUVAIN, BRUXELLES
(COMPTE CHÈQUE POSTAL : 828.26)

ROYAUME DE BELGIQUE
MINISTÈRE DES
AFFAIRES ÉCONOMIQUES

INSTITUT NATIONAL DE STATISTIQUE

BULLETIN DE STATISTIQUE

JANVIER 1957 — NUMÉRO 1 — 43e ANNÉE

ABONNEMENT : BELGIQUE : 350 F L'AN
ÉTRANGER : 400 F L'AN

LE NUMÉRO : BELGIQUE : 35 F – ÉTRANGER : 40 F

S'ADRESSER À
L'INSTITUT NATIONAL DE STATISTIQUE
44, RUE DE LOUVAIN, BRUXELLES
(COMPTE CHÈQUE POSTAL : 828.26)

TABLE DES MATIÈRES[1]

APERÇU DE LA SITUATION ÉCONOMIQUE 4

CLIMAT

Aperçu climatologique 16
Pluviosité — Quantités d'eau tombée en mm par régions climatologiques 16

POPULATION

Répartition de la population par groupes d'âges 17
Mouvement général de l'état civil..... 17
Natalité 18
Nuptialité 18
Mortalité..... 19
Maladies transmissibles à déclaration obligatoire 19

Le mouvement des migrations en 1955 .. **116**
La natalité en 1955..... **127**

LOGEMENT

Autorisations de bâtir accordées 20
Bâtiments achevés 21

PÊCHE MARITIME

Prix moyen des principales espèces de poissons débarqués dans les ports belges 22
Poissons débarqués 22

AGRICULTURE

Indices des prix des produits agricoles . 23
Indices des frais de production 24
Moyenne des prix des produits agricoles, relevés sur les marchés régulateurs du pays..... 25
Etat sanitaire du cheptel 26
Abattages 27

INDUSTRIE

Indices de l'activité industrielle 28
Relevé comparatif, par période, des principaux chiffres de la production. 32
Mines de houille et fabriques d'agglomérés de houille 33
Nombre d'ouvriers inscrits dans les charbonnages 33
Fournitures de charbon belge aux différents secteurs économiques 34
Production d'électricité 35
Importations et exportations d'énergie électrique 35
Cokeries et usines à gaz 36
Distribution publique de gaz 37
Raffineries de pétrole 38
Sidérurgie 39
Industrie des métaux non ferreux 40
Fabrications métalliques 40
Filatures et activités diverses de l'industrie textile 44
Industrie de la bonneterie 45
Tissage 47
Carrières et industries des minéraux non métalliques 50
Industries chimiques 52
Industrie laitière 54
Industries alimentaires diverses 55
Industrie du papier..... 57
Industrie du tabac 58
Industrie du cuir, de la chaussure et de la pantoufle 58
Bois et industries connexes 59
Distribution d'eau..... 60
Emploi 61

Statistiques annuelles de la production :
Industrie transformatrice du bois et des industries connexes — Années 1953 et 1954..... **148**
Industrie du tissage — Années 1952-1953 et 1954..... **152**
Industrie de la bonneterie — Années 1952-1953 et 1954..... **157**
Industries de la chaussure, de la ganterie et de la maroquinerie — Années 1953 et 1954..... **162**
Industrie de la terre cuite — Année 1954 **167**
Industrie des fabrications métalliques et construction navale — Années 1950, 1951, 1952, 1953 et 1954 ..... **170**

COMMERCE INTÉRIEUR

Indices des ventes 64

COMMERCE EXTÉRIEUR

Chiffres totaux..... 66
Importations et exportations par groupes de marchandises 66
Importations et exportations par pays . 67
Indices de quantité 68
Indices de la valeur moyenne 69

(1) Les matières publiées au « Bulletin de Statistique » sont scindées en deux parties. La première comprend les statistiques mensuelles, la seconde reprend les statistiques trimestrielles, semestrielles et annuelles. L'indication du numéro de la page de ces dernières statistiques a été imprimée en gras dans la table des matières.

TRANSPORTS

Navigation maritime — Navires de mer entrés 70
Trafic international des ports de mer — Déchargements 71
Trafic international des ports de mer — Chargements 71
Société Nationale des Chemins de fer belges 72
Société Nationale des Chemins de fer vicinaux 72
Société Nationale des Chemins de fer belges — septembre 1956 73
Société Nationale des Chemins de fer vicinaux — août 1956 73
Navigation intérieure — Chiffres totaux 74
Navigation intérieure — juillet 1956 .. 74
Navigation aérienne 78
Accidents de roulage 78
Tourisme et hôtellerie : nombre de nuitées 79
Statistique des véhicules à moteur neufs, mis en circulation 80
Mouvement des aérodromes belges — octobre et novembre 1956 83

Statistique des véhicules à moteur au 15 décembre 1954 ..... **181**

STATISTIQUES SOCIALES ET PRIX

Indices des prix de détail 85
Indices des prix de gros 89
Indices des effectifs ouvriers dans l'industrie..... 91
Chômage 92
Chômage — novembre 1956 93

Les indices des salaires dans l'industrie . **187**

FINANCES

Situation de la dette publique 99
Rendement des impôts..... 99
Cours comparés de quelques fonds publics 100
Rendement des principaux types d'obligations 100
Indice des cours aux Bourses de Bruxelles et d'Anvers..... 101
Mouvement des opérations à la Bourse de Bruxelles 103
Inscriptions hypothécaires..... 103
Emprunts des pouvoirs publics et des organismes d'utilité publique 103
Situations globales des banques 103
Chèques postaux 104
Caisse générale d'Epargne et de Retraite 104
Situations hebdomadaires de la Banque Nationale de Belgique 105
Activité des chambres de compensation 106
Situation mensuelle de la Banque centrale du Congo belge et du Ruanda-Urundi 106
Position de l'Union économique Belgo-Luxembourgeoise dans l'U.E.P..... 106
Émissions des sociétés industrielles et commerciales belges 107
Emissions des sociétés industrielles et commerciales congolaises 108
Indices relatifs aux émissions des sociétés belges et congolaises 110
Rendement des sociétés belges et congolaises par actions 110
Coupons d'emprunts publics mis en paiement..... 111
Mutations immobilières 112

Revenus soumis à la taxe professionnelle — Exercice 1952 ..... **193**
Revenus soumis à l'impôt complémentaire personnel — Exercice 1952 ..... **205**
Le crédit agricole en 1955 ..... **217**

STATISTIQUES JUDICIAIRES

Déchéance du droit de conduire un véhicule — année 1954 ..... **222**
Actes notariés — année 1955 ..... **224**
Statistique des grâces et de la libération conditionnelle — 1955 ..... **227**

Signes conventionnels.

.. = les renseignements ne sont pas disponibles.

— = 0 ou inférieur à la moitié de l'unité utilisée.

* = chiffre provisoire.

▪ = chiffre rectifié.

La virgule (,) est employée pour séparer les unités des décimales.

La reproduction des données du Bulletin est subordonnée à l'indication de la source.

Aperçu de la situation économique

Agriculture.

PÉRIODE	Indice général des prix des produits agricoles 1950-52 = 100 (1)	Indice général des frais de production 1950-52 = 100 (1)	Indices des prix des produits végétaux 1950-52 = 100 (1)				Indices des prix des produits animaux 1950-52 = 100 (1)					
			Indice de groupe	Froment	Seigle	Pommes de terre	Indice de groupe	Bœufs et génisses (sur pied)	Veaux (sur pied)	Porcs (sur pied)	Œufs	Lait
1948	**113**	**95**	**105**	**96**	**97**	**117**	**118**	**109**	**101**	**178**	**130**	**115**
1949	**98**	**92**	**91**	**94**	**81**	**90**	**102**	**102**	**108**	**104**	**100**	**103**
1950	**94**	**94**	**94**	**94**	**80**	**103**	**94**	**97**	**93**	**86**	**88**	**95**
1951	**101**	**101**	**98**	**100**	**109**	**86**	**102**	**101**	**102**	**117**	**102**	**100**
1952	**105**	**105**	**108**	**105**	**111**	**112**	**103**	**102**	**104**	**97**	**109**	**105**
1953	**100**	**111**	**100**	**106**	**83**	**107**	**100**	**102**	**96**	**95**	**97**	**104**
1954	**100**	**109**	**98**	**105**	**66**	**113**	**100**	**94**	**95**	**107**	**100**	**97**
1955	**93**	**112**	**89**	**101**	**70**	**73**	**94**	**95**	**90**	**87**	**95**	**97**
1955 Octobre	95	112	94	95	66	90	95	91	97	83	122	100
Novembre	93	112	93	95	67	92	93	88	98	78	127	102
Décembre	93	112	96	95	71	105	92	92	101	77	106	105
1956 Janvier	92	112	101	98	76	134	90	100	106	78	70	105
Février	98	112	102	102	75	145	97	103	99	79	90	105
Mars	99	113	107	103	80	162	96	104	88	78	86	100
Avril	98	113	106	105	87	161	95	107	93	75	72	96
Mai	96	113	104	105	87	159	94	107	97	74	73	86
Juin	92	113	92	105	86	107	93	109	86	75	76	86
Juillet	92	115	90	104	80	85	93	113	92	85	78	86
Août	92	116	90	100	77	72	93	106	98	89	91	92
Septembre	91	115	92	101	74	82	91	100	98	85	89	97
Octobre	94	115	96*	102	77	103	94	99	99	85	86	102
Novembre	96*	96*	102*	103	82	124	94	95	99	94	84	105
Décembre	95*	116*	101*	104	83	119	93	94	97	99	67	107

Agriculture, horticulture, pêche.

PÉRIODE	Indices des frais de production dans l'agriculture 1950-52 = 100 (1)				Indices des prix des produits horticoles 1950-52 = 100				Production de viande Poids de la viande des animaux abattus (1 000 kg) (2)			Pêche maritime Apport de poisson 1950-52 = 100	
	Aliments pour le bétail	Engrais chimiques	Salaires	Fermages	Choux-fleurs	Tomates	Witloof	Salade pommée	Total	Bêtes bovines	Porcs	Indice de quantité	Indice de prix
1948	**113**	**99**	**89**	**84**	**124**	**129**	**116**	**94**	**55 062**	**25 823**	**20 426**	**85**	**131**
1949	**82**	**98**	**95**	**89**	**138**	**147**	**116**	**167**	**72 096**	**30 606**	**34 019**	**93**	**110**
1950	**89**	**98**	**96**	**93**	**86**	**92**	**99**	**111**	**80 856**	**32 497**	**42 632**	**98**	**94**
1951	**109**	**100**	**98**	**100**	**119**	**111**	**88**	**95**	**81 174**	**35 889**	**38 923**	**96**	**107**
1952	**102**	**102**	**106**	**108**	**95**	**97**	**113**	**94**	**88 280**	**38 200**	**44 600**	**106**	**102**
1953	**94**	**90**	**113**	**115**	**96**	**135**	**110**	**79**	**91 172**	**40 146**	**44 735**	**114**	**96**
1954	**92**	**97**	**115**	**114**	**106**	**105**	**143**	**99**	**95 255**	**43 824**	**43 884**	**103**	**109**
1955	**94**	**97**	**120**	**120**	**97**	**110**	**124**	**95**	**97 950**	**45 942**	**45 525**	**108**	**120**
1955 Octobre	93	97	121	120	109	26	119	76	—	—	—	99	135
Novembre	94	98	121	120	83	44	128	82	100 903	45 243	48 006	104	138
Décembre	94	98	121	119	89	104	90	51	—	—	—	77	163
1956 Janvier	94	100	118	121	..	117	75	..	—	—	—	104	137
Février	95	100	118	121	..	..	147	..	103 100	43 713	52 704	127	91
Mars	98	100	118	121	..	..	159	..	—	—	—	137	105
Avril	99	98	118	121	125	349	172	64	—	—	—	122	98
Mai	98	99	118	121	179	264	161	96	97 605	42 802	50 034	110	153
Juin	97	97	118	121	138	111	154	19	—	—	—	116	136
Juillet	95	92	125	124	100	65	..	71	—	—	—	165	124
Août	97	95	125	124	149	48	235	104	96 276	43 057	47 680	80	149
Septembre	92	96	125	124	120	74	158	129	—	—	—	86	152
Octobre	91	97	125	124	101	63	147	74	—	—	—	84	154
Novembre	94	98	125	124	114	75	158	99	..	..	..	..	..
Décembre	96	98	125	124	..	..	140	134	—	—	—	..	..

(1) A partir du mois de janvier 1953, les coefficients de pondération ont été adaptés à la structure actuelle de l'agriculture.

En outre, à partir de janvier 1955 et rétrospectivement pour les mois et l'année 1954, des modifications sont intervenues dans le calcul des coefficients de pondération et d'élimination des variations saisonnières ainsi que dans les principes de relevé des prix. De ce fait la comparabilité avec les séries antérieures n'est plus entièrement possible.

(2) Moyennes trimestrielles et trimestres.

Agriculture et Pêche

Indice général des prix des produits agricoles.
(1950-52 = 100)

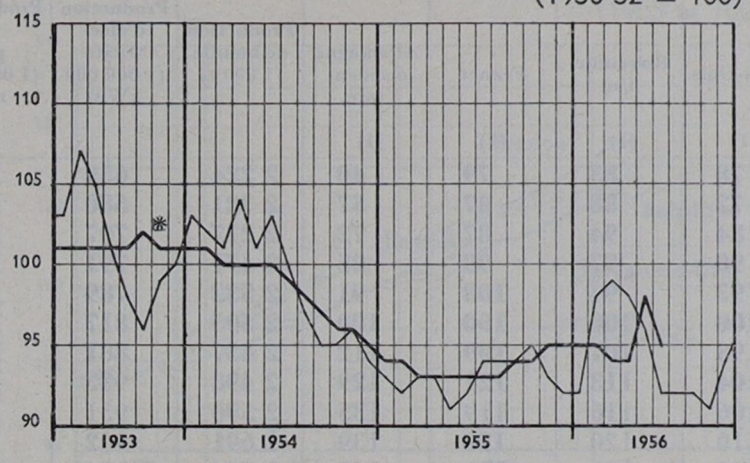

Indice général des frais de production dans l'agriculture
(1950-52 = 100)

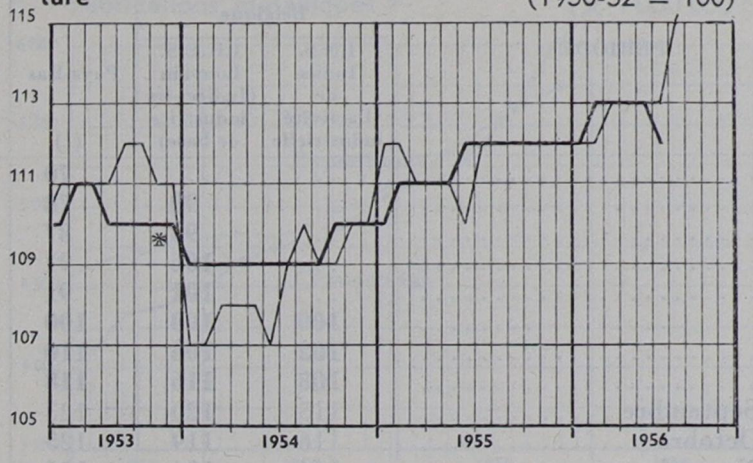

Indices des prix des produits végétaux *
(1950-52 = 100)

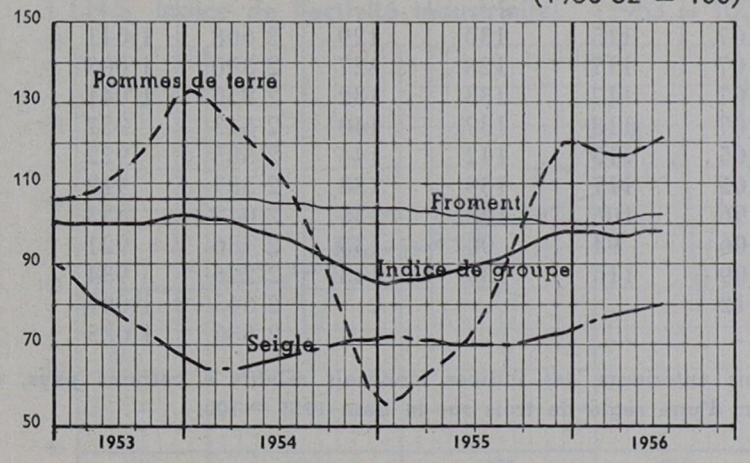

Indices de certains frais de production dans l'agriculture
(1950-52 = 100)

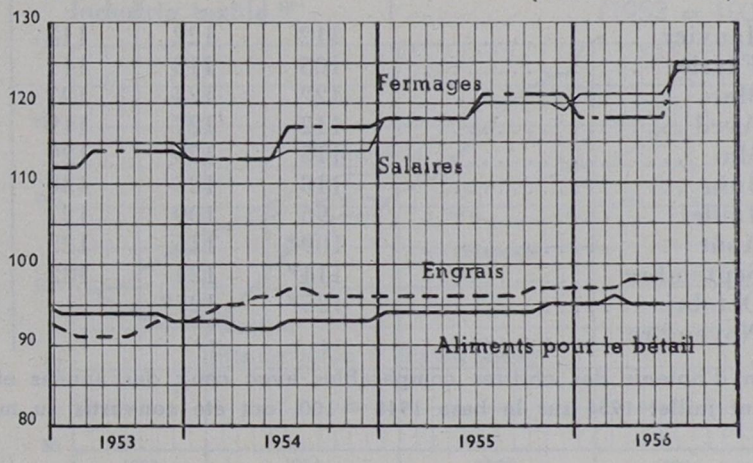

Indices des prix des produits animaux *
(1950-52 = 100)

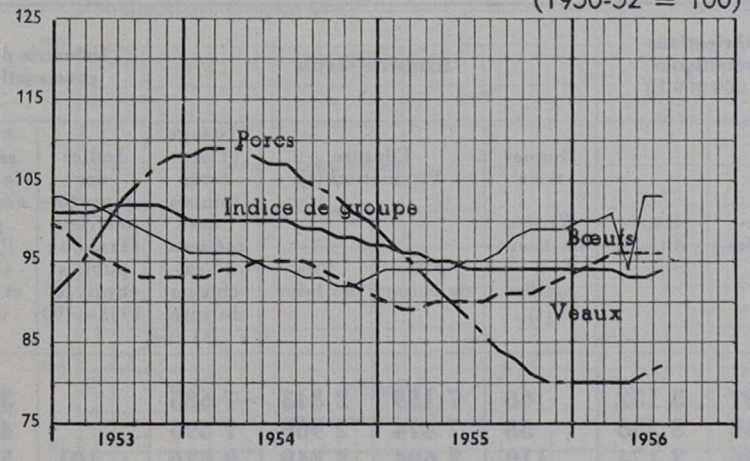

Production de viande *
(× 1 000 t)

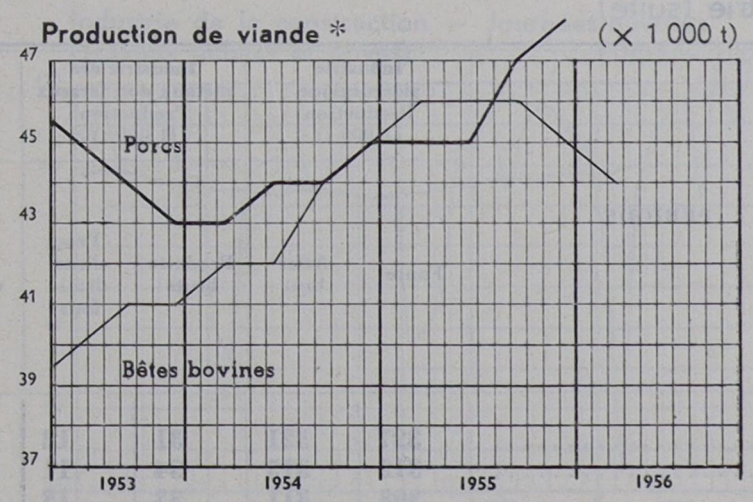

Indices des prix des produits animaux (suite) *
(1950-52 = 100)

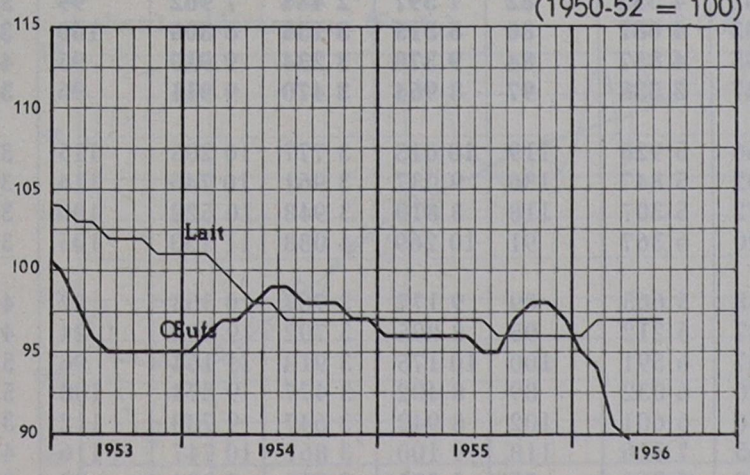

Pêche *
(1950-52 = 100)

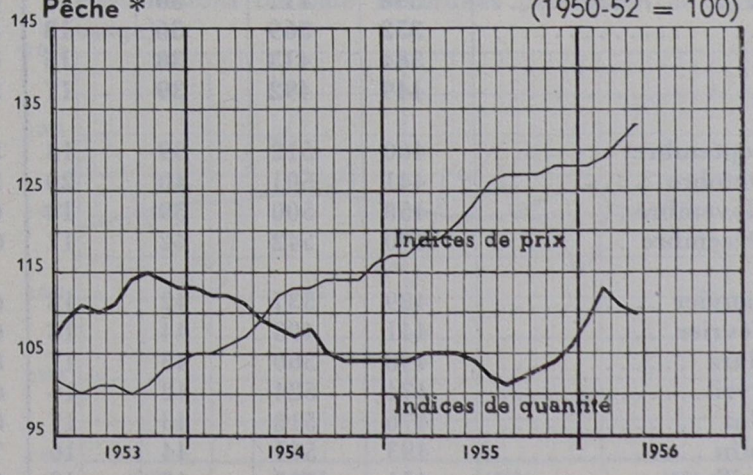

* Moyenne mobile de 12 mois : le chiffre exprimé pour un certain mois est remplacé par une moyenne de 12 mois, laquelle comporte le mois considéré. Par conséquent, les oscillations périodiques et accidentelles sont éliminées.

APERÇU DE LA SITUATION ÉCONOMIQUE.

Industrie.

PÉRIODE	Indice général de la production industrielle 1953 = 100							Production de houille (1 000 t)	Production d'électricité (1 000 000 kWh)	Production de gaz (1 000 000 m³)
	Belgique		Pays-Bas	Etats-Unis	Royaume-Uni	France	Allemagne occidentale			
	I.N.S. Indice de l'activité industrielle	I.R.E.S. Louvain (Indice des industries de base)	(1)	(1)	(1)	(1)	(1)			
1948	..	..	**70**	**78**	**83**	**79**	**40**	**2 224**	**659**	**142**
1949	..	**90**	**78**	**72**	**88**	**87**	**57**	**2 321**	**680**	**136**
1950	..	**93**	**87**	**84**	**94**	**87**	**72**	**2 277**	**707**	**120**
1951	..	**106**	**91**	**90**	**97**	**99**	**85**	**2 471**	**791**	**144**
1952	..	**101**	**91**	**93**	**94**	**103**	**91**	**2 532**	**789**	**148**
1953	**100**	**100**	**100**	**100**	**100**	**100**	**100**	**2 505**	**817**	**147**
1954	**102**	**106**	**110**	**93**	**107**	**109**	**112**	**2 437**	**881**	**162**
1955	**108**	**116**	**118**	**104**	**113**	**121**	**129**	**2 498**	**933**	**172**
1955 Septembre	115	120	123	106	116	119	135	2 590	931	169
Octobre	116	119	125	110	120	123	139	2 691	962	144
Novembre	114	124	126	108	121	131	147	2 564	1 014	174
Décembre	118	128	123	106	114	127	138	2 786	1 092	190
1956 Janvier	112	122	117	107	115	130	129	2 608	1 041	197
Février	105	113	111	107	117	128	127	2 390	1 003	198
Mars	122	124	127	107	117	133	132	2 850	1 041	194
Avril	112	127	119	107	113	137	140	2 543	957	183
Mai	115	129	129	105	113	142	144	2 585	922	184
Juin	118	125	130	105	117	139	138	2 589	912	182
Juillet	96	109	121	96	106	128	135	2 042	833	171
Août	109*	116	122	106	94	96	133	2 186	921	180
Septembre	114*	124	122	109	116	133	143	2 226	934	181
Octobre	125*	127*	..	112	..	..	..	2 645	1 091	190
Novembre	..	..	..	..	..	..	..	2 535	1 085	..

(1) Afin d'obtenir des chiffres comparables avec ceux des années et mois antérieurs, les indices mensuels relatifs à certains pays, établis avant juillet 1954 sur la base 1948 = 100, ont été convertis au moyen d'une règle de trois sur la base 1953 = 100.

Industrie (suite).

PÉRIODE	Industrie sidérurgique Production (1 000 t)		Industrie des métaux non ferreux Production (1 000 t)		Fabrications métalliques (1 000 000 F)		Industrie textile				Industrie de la construction	
							Bonneterie	Filature Production (t)		Tissage (Tissus écrus tombés des métiers, à l'exclusion du jute) (t)	Indice des journées-ouvriers (Travaux publics et privés) 1953 = 100	Autorisations de bâtir, accordées pour l'habitation et autre usage
	Fonte	Acier brut	Produits bruts	Produits demi-finis	Commandes	Expéditions	Ventes de tissus à mailles (t)	Fils de coton	Fils de laine			
1948	**327**	**321**	**31**	**12**	**3 197**	**3 152**	**66**	**7 159**	**2 843**	**7 685**	..	**3 661**
1949	**312**	**315**	**34**	**11**	**2 530**	**3 286**	**58**	**7 474**	**2 969**	**7 595**	..	**4 654**
1950	**308**	**311**	**33**	**13**	**3 156**	**3 174**	**110**	**8 694**	**3 349**	**9 626**	**101**	**5 401**
1951	**404**	**417**	**36**	**16**	**4 749**	**4 185**	**88**	**9 806**	**2 841**	**9 993**	**104**	**3 910**
1952	**398**	**417**	**36**	**13**	**4 482**	**4 552**	**82**	**7 597**	**2 484**	**7 962**	**99**	**3 686**
1953	**352**	**369**	**36**	**13**	**4 195**	**4 687**	**80**	**8 315**	**3 135**	**8 800**	**100**	**3 978**
1954	**384**	**413**	**38**	**15**	**4 785**	**4 857**	**84**	**9 378**	**3 234**	**9 910**	**95**	**4 242**
1955	**449**	**492**	**39**	**17**	**5 447**	**5 538**	**97**	**8 964**	**3 470**	**9 911**	**96**	**3 979**
1955 Septembre	460	512	39	18	5 066	5 926	119	10 013	3 777	10 205	115	3 880
Octobre	441	501	40	20	5 102	5 847	136	9 037	3 961	10 746	114	3 796
Novembre	458	500	39	18	6 372	5 307	118	8 810	3 948	10 622	108	3 301
Décembre	490	542	42	17	6 290	6 367	91	10 269	4 088	11 133	105	3 420
1956 Janvier	489	537	42	18	6 938	5 665	89	9 177	3 767	10 563	82	4 046
Février	441	493	44	18	6 427	5 212	95	8 895	3 702	9 900	24	4 639
Mars	498	560	43	17	8 407	6 591	100	10 175	3 918	11 164	96	5 491
Avril	474	524	42	16	6 526	6 032	89	8 402	3 477	9 874	108	5 384
Mai	476	518	43	17	6 676	6 601	102	8 942	3 647	9 788	112	3 594
Juin	493	561	44	16	7 655	7 516	118	9 100	3 867	10 747	116	4 122
Juillet	451	463	43	12	6 178	6 266	75	5 575	2 916	8 884	92	3 567
Août	483	543	43	17	6 043*	5 957*	141	9 781	3 577	9 792	125	3 528
Septembre	479	524	43	16	8 212*	6 621*	135	9 044	3 793	10 964	115	2 729
Octobre	510	581	44	19*	8 131*	6 605*	167*	..	4 358	12 493	123	..
Novembre	481*	536*	43*	18*	..	..	..	..	..	12 666	..	..

Industrie

Indice général de la production industrielle *

(1953 = 100)

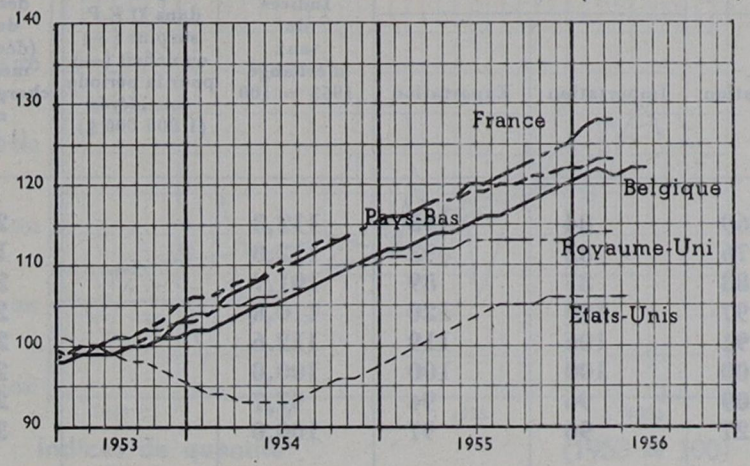

Fabrications métalliques *

(× 1 000 000 F)

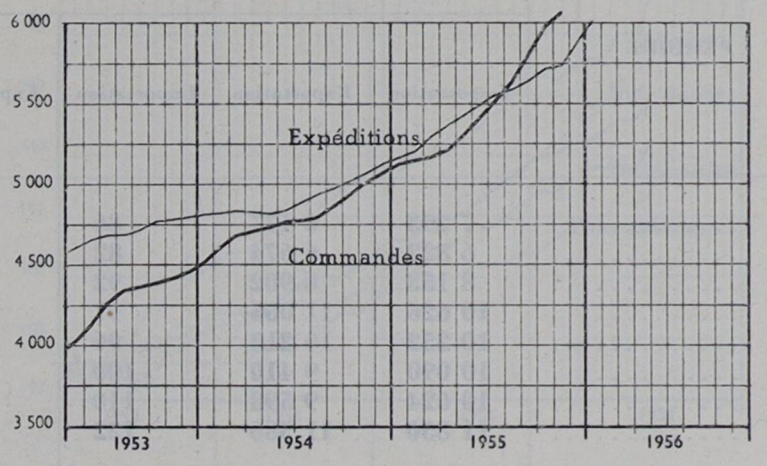

I.N.S. Indice de l'activité industrielle (1953 = 100)

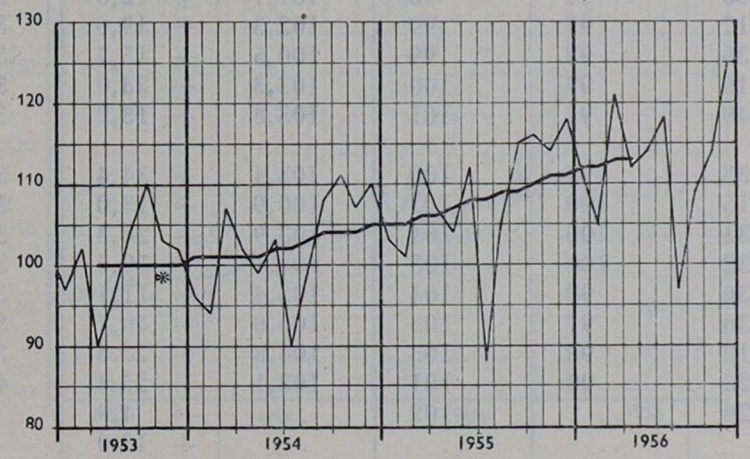

Industrie textile * (1953 = 100)

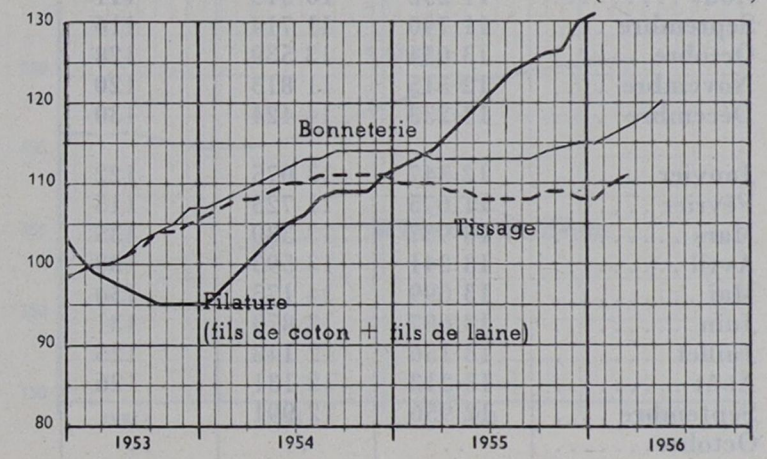

Production d'énergie * (1953 = 100)

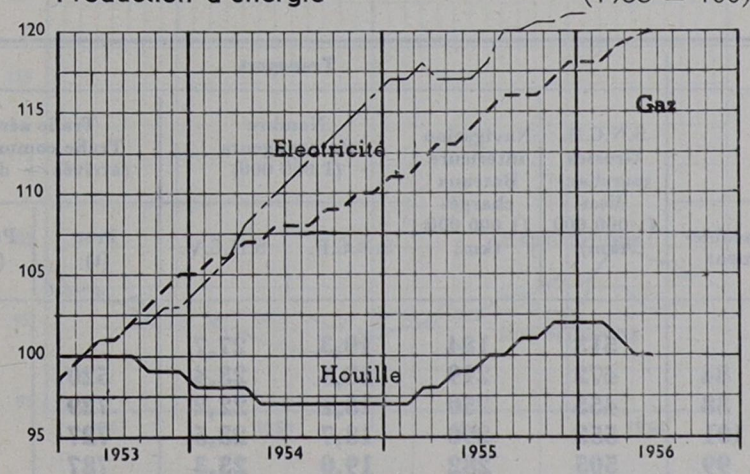

Industrie de la construction — Journées-ouvriers (Travaux publics et privés) (1953 = 100)

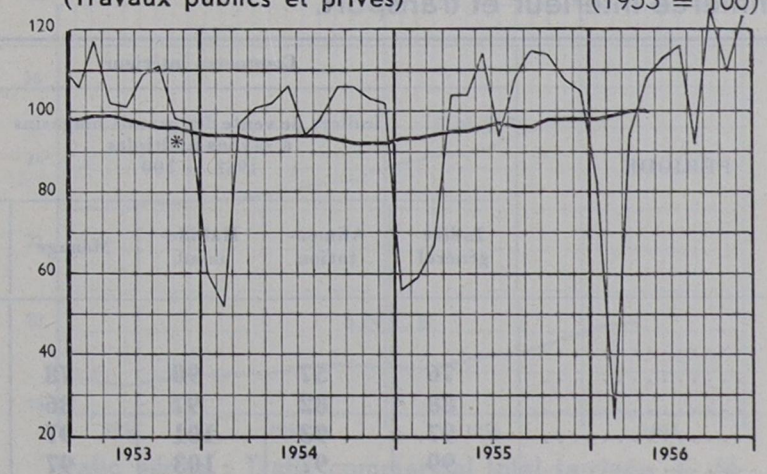

Industrie sidérurgique (Fonte) (× 1 000 t)

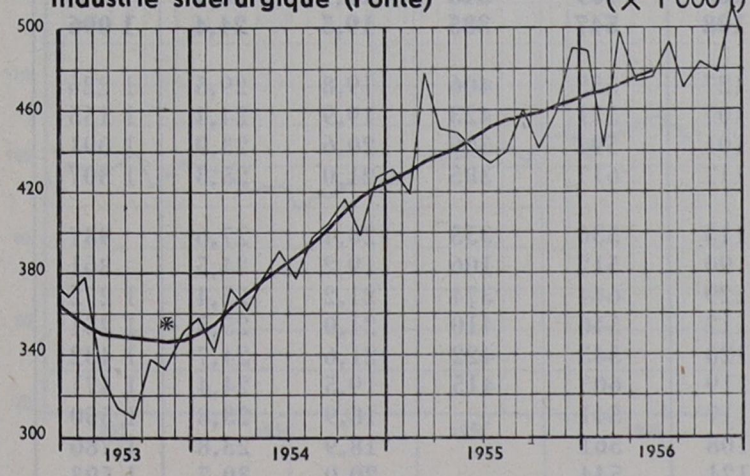

Autorisations de bâtir accordées (habitation et autre usage)

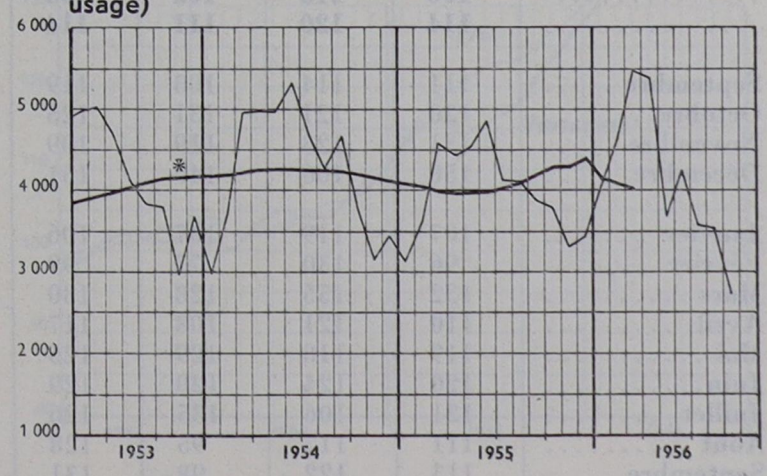

* Moyenne mobile de 12 mois : le chiffre exprimé pour un certain mois est remplacé par une moyenne de 12 mois, laquelle comporte le mois considéré. Par conséquent, les oscillations périodiques et accidentelles sont éliminées.

APERÇU DE LA SITUATION ÉCONOMIQUE.

Commerce extérieur.

PÉRIODE	Valeur (1 000 000 F)		Indices de quantités 1953 = 100		Indices de la valeur moyenne 1953 = 100		Indices du taux d'échange 1953 = 100	Position de U.E.B.L. dans U.E.P. surplus (+) ou déficit (—) pour la période considérée (1 000 000 $)	Trafic international des ports de mer (déchargements + chargements-mer) (1 000 t)
	Importation	Exportation	Importation	Exportation	Importation	Exportation			
1948	**7 293**	**6 177**	**86**	**69**	**84**	**95**	**112,3**	..	**2 021**
1949	**6 822**	**6 674**	**82**	**76**	**82**	**93**	**112,8**	..	**1 894**
1950	**8 153**	**6 902**	**92**	**83**	**87**	**89**	**101,7**	..	**2 029**
1951	**10 626**	**11 055**	**97**	**97**	**109**	**120**	**110,8**	..	**2 731**
1952	**10 252**	**10 213**	**96**	**91**	**106**	**119**	**112,6**	..	**2 569**
1953	**10 090**	**9 410**	**100**	**100**	**100**	**100**	**100,0**	..	**2 624**
1954	**10 624**	**9 598**	**110**	**109**	**96**	**94**	**97,7**	..	**2 655**
1955	**11 850**	**11 580**	**122**	**127**	**96**	**97**	**100,0**	..	**3 052**
1955 Août	11 252	10 319	111	106	97	98	101,7	+ 12,8	3 062
Septembre	11 790	11 714	116	117	97	99	102,3	+ 19,6	3 199
Octobre	13 054	13 539	128	136	98	99	100,5	+ 15,7	3 345
Novembre	12 315	11 813	120	116	97	100	103,3	+ 23,0	3 016
Décembre	13 233	14 424	130	149	97	101	103,8	+ 13,2	3 795
1956 Janvier	12 347	13 075	122	133	97	100	103,4	+ 34,4	3 171
Février	11 675	11 725	115	115	100	101	100,9	+ 13,0	3 451
Mars	13 937	13 330	135	131	100	104	103,9	+ 28,3	3 681
Avril	13 241	13 593	130	132	100	105	104,1	+ 19,7	3 326
Mai	13 699	14 175	130	136	98	104	105,4	+ 11,1	3 358
Juin	13 687	13 873	131	136	97	103	106,0	+ 40,7	3 820
Juillet	13 156	12 148	125	118	98	103	104,8	+ 25,8	3 527
Août	13 213	12 131	126	123	98	101	103,1	+ 25,4	4 116
Septembre	12 956	12 991	..	126	..	102	..	— 4,0	..
Octobre	..	..	..	..	..	..	..	+ 13,0	..

Commerce intérieur et transport.

PÉRIODE	Commerce intérieur					Transport					
	Indices de vente des grands magasins à rayons multiples 1953 = 100					S.N.C.B. Grosses marchandises (1 000 000 tkm)	Navigation intérieure Bateaux chargés (1 000 000 tkm)	Nombre de voyageurs (1 000 000)		Trafic aérien Trafic commercial (arrivée + départ)	
	Indice général	Alimentation	Habillement	Ménage	Ameublement			S.N.C.B.	S.N.C.V.	Fret (t)	Passagers (1 000)
1948	..	..	..	..	..	**513**	**184**	**19,3**	**27,7**	..	..
1949	**76**	**57**	**90**	**78**	**84**	**472**	**219**	**18,5**	**23,4**	**520**	**20,6**
1950	**88**	**82**	**97**	**86**	**88**	**455**	**250**	**18,1**	**22,2**	**729**	**21,9**
1951	**97**	**93**	**101**	**97**	**101**	**552**	**290**	**18,7**	**23,5**	**727**	**26,7**
1952	**99**	**97**	**103**	**97**	**99**	**505**	**282**	**19,0**	**23,3**	**787**	**29,0**
1953	**100**	**100**	**100**	**100**	**100**	**477**	**327**	**18,9**	**23,7**	**946**	**35,9**
1954	**106**	**113**	**102**	**105**	**105**	**469**	**343**	**18,9**	**23,9**	**985**	**37,1**
1955	**114**	**120**	**111**	**114**	**108**	**547**	**385**	**19,5**	**24,4**	**1 096**	**43,9**
1955 Septembre	111	114	103	119	127	555	406	19,8	29,5	1 226	61,1
Octobre	120	121	131	125	107	571	423	19,9	24,4	1 155	38,7
Novembre	131	123	119	109	101	594	369	20,6	23,9	1 091	33,8
Décembre	158	166	146	151	111	617	385	21,0	25,3	1 307	36,6
1956 Janvier	107	119	107	106	113	536	355	20,4	27,6	937	29,5
Février	96	130	77	99	90	512	106	19,2	24,5	861	25,0
Mars	132	155	128	130	129	644	374	21,2	25,4	1 272	39,3
Avril	110	121	108	117	112	546	410	21,0	25,5	1 251	44,0
Mai	119	118	129	125	120	543	422	21,6	24,7	1 432	55,5
Juin	120	124	120	129	119	603	415	19,5	24,4	1 471	61,6
Juillet	121	106	135	126	117	541	..	18,9	23,8	1 550	81,1
Août	111	117	95	128	108	561	..	18,9	23,8	1 780	84,6
Septembre	113	122	98	131	121	544	..	20,0	30,7	1 593	72,1
Octobre	128	132	136	139	115	636	..	21,2	..	1 383	48,8
Novembre	163	175	151	133	113	..	..	..	..	1 484	37,7

Commerce et Transport

Valeur des importations et exportations
—— Exportations - - - - Importations (× 1 000 000 F)

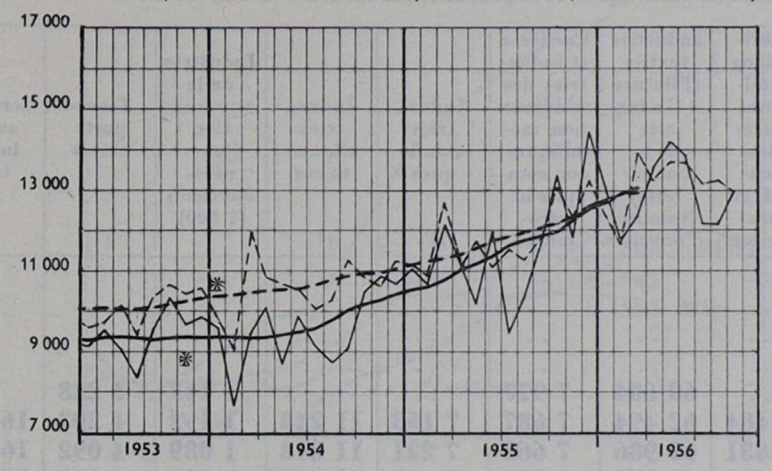

Indices de vente des grands magasins à rayons multiples * (1953 = 100)

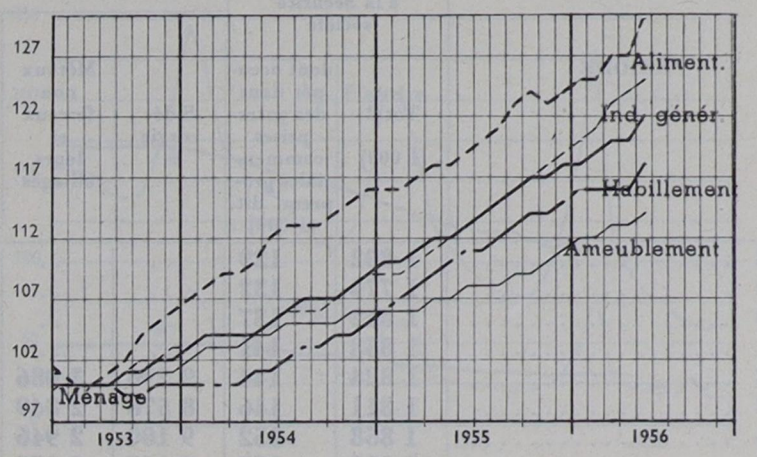

Indices de quantité (1953 = 100)
—— Exportations - - - - Importations

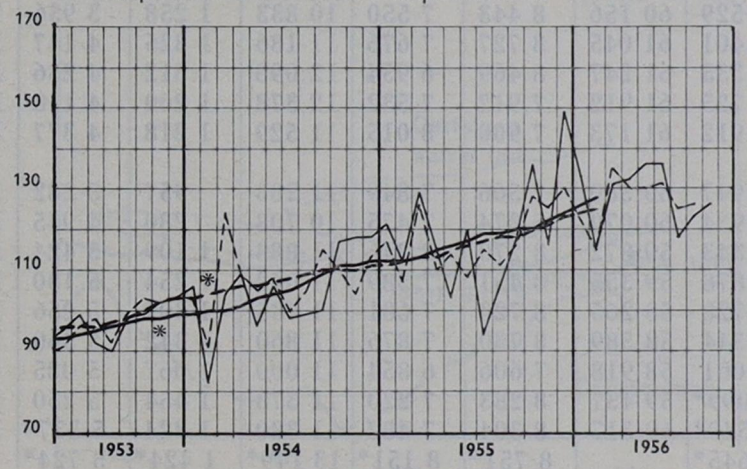

Mouvement de marchandises * (× 1 000 000 tkm)

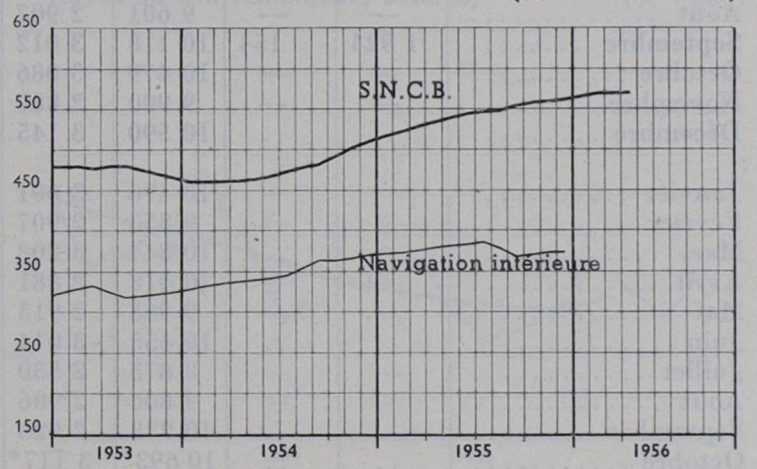

Indices de la valeur moyenne (1953 = 100)

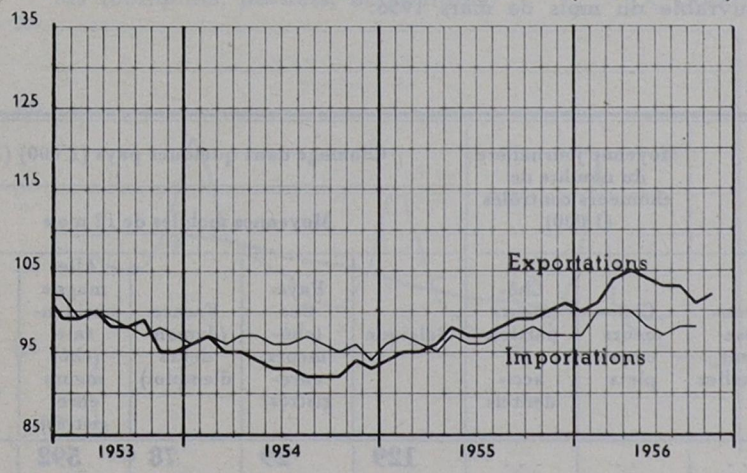

Nombre de voyageurs (× 1 000 000)

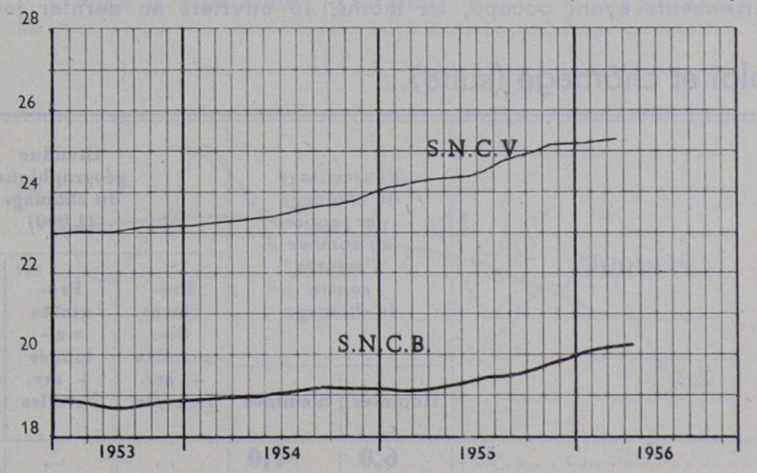

Indice du taux d'échange (1953 = 100)

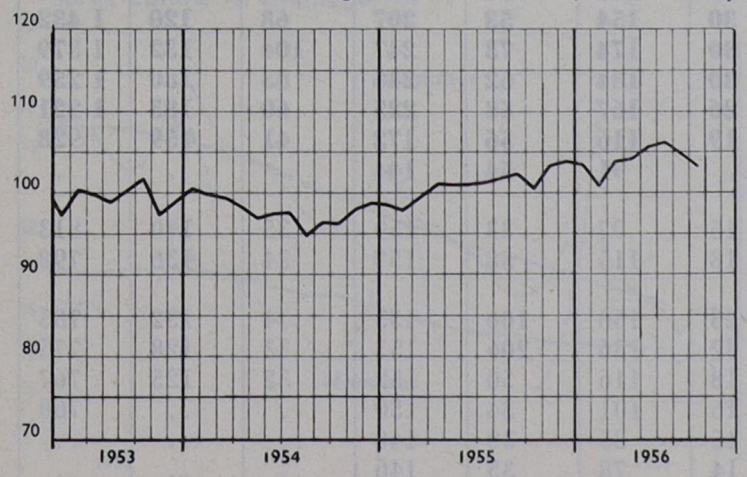

Trafic aérien : Trafic commercial total (arrivée + départ) * Fret et passagers (1953 = 100)

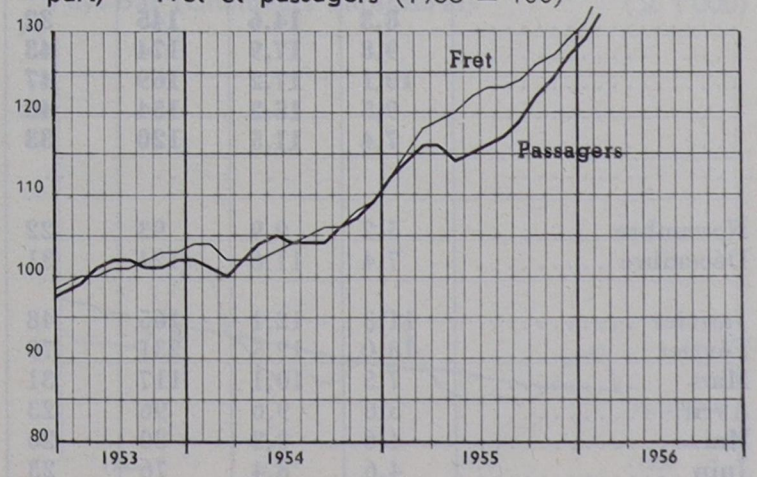

* Moyenne mobile de 12 mois : le chiffre exprimé pour un certain mois est remplacé par une moyenne de 12 mois, laquelle comporte le mois considéré. Par conséquent, les oscillations périodiques et accidentelles sont éliminées.

APERÇU DE LA SITUATION ÉCONOMIQUE.

Emploi et chômage.

PÉRIODE	Effectif des travailleurs assujettis à la Sécurité sociale		Nombre d'heures-ouvriers (1 000), sauf indication contraire, suivant les statistiques de la production industrielle de l'I.N.S.									
	Total (1 000)	dont occupés dans des entreprises commerciales proprem. dit. (1 000)	Sidérurgie	Métaux non ferreux et leurs alliages	Fabrications métalliques (entreprises occupant au moins 5 ouvriers)	Industrie textile (Filature + Industrie de la bonneterie) Nombre d'ouvriers	Carrières et industries des minéraux non métalliques, non compris la céramique	Industries chimiques (1)	Industries alimentaires (1)	Industrie de la construction (journées-ouvriers) (1 000)	Transports privés (1)	Certaines autres industries (1)
1948	**1 802**	**129**	..	..	..	..	..	..	..	..	..	..
1949	**1 774**	**132**	..	..	..	..	..	..	..	..	..	..
1950	**1 842**	**137**	..	..	..	..	..	..	..	..	..	..
1951	**1 858**	**141**	..	..	..	..	..	..	..	..	..	..
1952	**1 824**	**144**	**9 296**	**3 086**	..	**62 604**	**7 977**	..	..	**1 143**	**4 238**	..
1953	**1 811**	**146**	**8 578**	**2 849**	**31 484**	**62 494**	**7 687**	**7 163**	**11 248**	**1 192**	**4 203**	**16 045**
1954	**1 858**	**152**	**9 100**	**2 946**	**30 831**	**61 986**	**7 661**	**7 221**	**11 018**	**1 089**	**4 092**	**16 032**
1955	**1 912**	**155**	**9 867**	**2 958**	**32 581**	**60 854**	**7 950**	**7 451**	**10 941**	**1 109**	**4 077**	**16 388**
1955 Août	—	—	9 601	2 907	30 529	60 156	8 443	7 550	10 833	1 258	3 956	15 518
Septembre	1 924	154	10 118	3 012	34 401	61 045	8 727	7 676	11 186	1 325	4 147	16 928
Octobre	—	—	10 479	3 086	34 335	61 247	8 469	6 954	12 098	1 312	4 236	16 981
Novembre	—	—	9 900	2 887	33 725	61 912	7 912	7 532	12 378	1 260	4 118	16 941
Décembre	..	..	10 590	3 145	34 912	61 173	7 900	8 015	11 529	1 218	4 377	17 379
1956 :												
Janvier	—	—	10 496	3 001	34 947	60 380	7 566	7 849	11 283	957	5 282	18 426
Février	—	—	9 853	2 907	32 934	60 070	5 874	7 475	10 708	280	4 945	16 232
Mars	..	..	10 844	3 208	37 343	59 872	8 270	8 246	11 888	1 109	5 424	19 046
Avril	—	—	10 018	2 881	34 878	59 355	8 451	7 589	11 042	1 254	5 130	17 937
Mai	—	—	9 963	2 913	34 728	58 265	8 723	7 681	11 735	1 309	5 256	18 410
Juin	..	..	10 455	3 014	35 344	58 589	8 730	7 876	11 860	1 342	5 360	18 720
Juillet	—	—	8 873	2 530	29 001	58 918	7 606	6 854	11 000	1 067	5 085	14 740
Août	—	—	9 806	2 906	32 099*	59 437	8 283	7 220	11 378	1 454	5 250	17 324
Septembre	..	..	10 238	2 923	35 540*	60 317	8 304	7 482	11 380	1 324	5 377*	17 451
Octobre	..	..	10 693*	3 117*	37 645*	..	8 751*	8 151*	13 149*	1 424*	5 724*	..

(1) Jusqu'à fin 1955, les chiffres concernent les établissements ayant occupé, au moins, 10 ouvriers en octobre 1950; depuis 1956, les établissements ayant occupé, au moins, 10 ouvriers au dernier jour ouvrable du mois de mars 1956.

Emploi et chômage (suite).

PÉRIODE	Pourcentage du chômage par rapport au nombre d'assurés contre le chômage		Etendue géographique du chômage (1 000)			Moyenne journalière du nombre de chômeurs contrôlés (1 000)		Chômage dans quelques pays (1 000) (1)				
								Moyennes mobiles de 12 mois				
	Hommes	Femmes	Provinces flamandes + arr. Louvain	Provinces wallonnes + arr. Nivelles	Arrondissement Bruxelles	Chômeurs complets	Chômeurs partiels et accidentels	Belgique	Pays-Bas (chômeurs enregistrés)	France (demandeurs d'emploi)	Allemagne occidentale (chômeurs enregistrés)	Royaume-Uni (chômeurs assurés)
1948	**6,0**	**7,0**	..	..	..	..	..	**129**	**29**	**78**	**592**	**338**
1949	**11,3**	**13,2**	**171**	**37**	**27**	**174**	**61**	**235**	**42**	**131**	**1 230**	**338**
1950	**10,7**	**11,6**	**154**	**41**	**29**	**170**	**54**	**224**	**58**	**153**	**1 580**	**341**
1951	**8,3**	**14,6**	**145**	**32**	**30**	**154**	**53**	**207**	**68**	**120**	**1 432**	**281**
1952	**9,8**	**17,9**	**174**	**43**	**30**	**174**	**73**	**247**	**104**	**132**	**1 379**	**463**
1953	**10,1**	**17,2**	**169**	**47**	**30**	**184**	**62**	**246**	**83**	**180**	**1 259**	**380**
1954	**9,5**	**15,2**	**154**	**45**	**26**	**167**	**58**	**225**	**60**	**183**	**1 221**	**318**
1955	**7,4**	**11,5**	**120**	**33**	**19**	**116**	**56**	**172**	**41**	**159**	**928**	**265**
1956	..	..	..	..	..	**91**	**54**	**144**	..	..	..	..
1955 Novembre	5,2	9,9	93	22	15	97	33	159	35	140	813	260
Décembre	7,4	11,6	124	31	18	115	58	157	34	136	798	261
1956 Janvier	11,3	12,1	165	48	23	136	100	155	34	132	785	263
Février	18,0	12,5	231	79	32	136	206	153	33	128	775	268
Mars	7,5	10,1	117	31	18	116	50	152	32	125	767	272
Avril	5,6	9,6	96	23	16	101	34	150	..	..	760	..
Mai	4,6	8,8	80	20	15	85	30	148	..	..	..	..
Juin	4,6	8,4	76	23	14	78	35	146	..	..	..	..
Juillet	3,9	7,3	66	18	14	73	25	..	..	..	..	..
Août	4,3	6,7	60	27	13	67	33	..	..	..	..	..
Septembre	3,6	6,4	58	17	12	66	21	..	..	..	..	..
Octobre	3,7	6,5	60	17	12	66	23	..	..	..	..	..
Novembre	4,8	6,9	..	..	..	74	35	..	..	..	..	..
Décembre	6,5	8,2	..	..	..	89	53	..	..	..	..	..

(1) **La comparaison internationale du chômage est, quant au niveau absolu, pratiquement impossible. Les chiffres sont donc essentiellement** fournis afin de suivre l'évolution dans les pays considérés.

Emploi et Chômage

Emploi dans l'industrie * (1953 = 100)

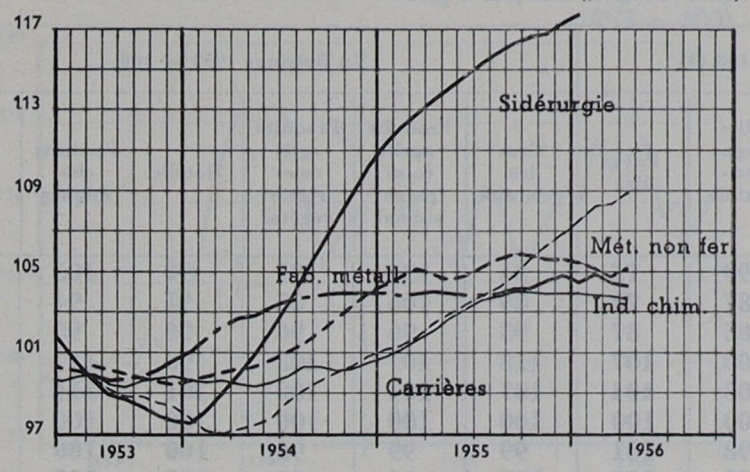

Etendue géographique du chômage (× 1 000)

Prov. flam. + arr. Louvain. Prov. wall. + arr. Nivelles

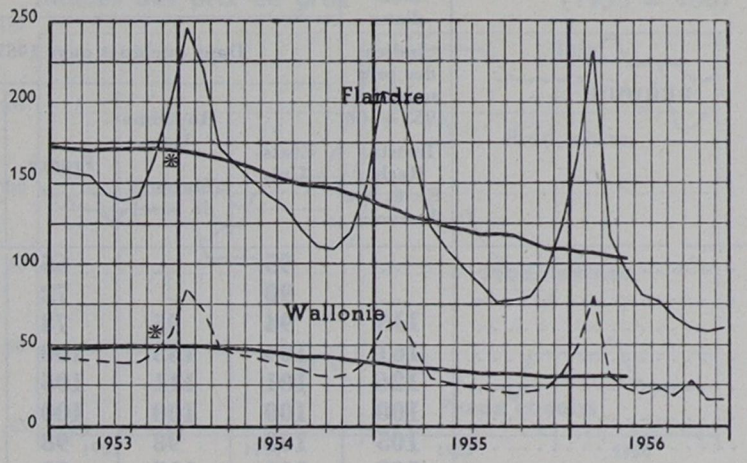

Emploi dans l'industrie * (1953 = 100)

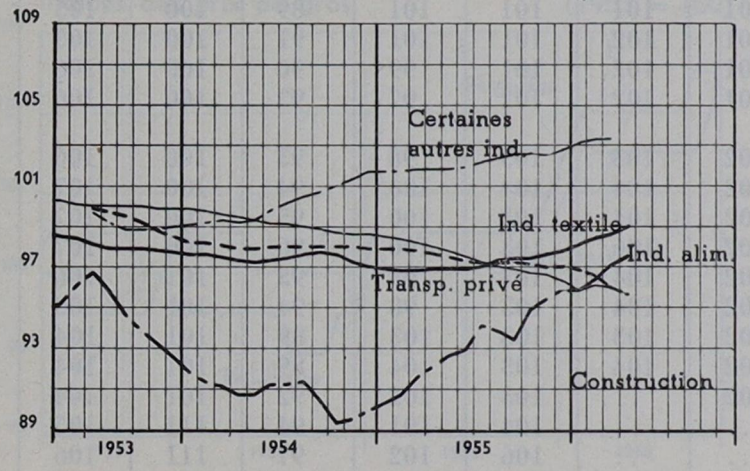

Royaume-Uni (Chômeurs assurés) (× 1 000)

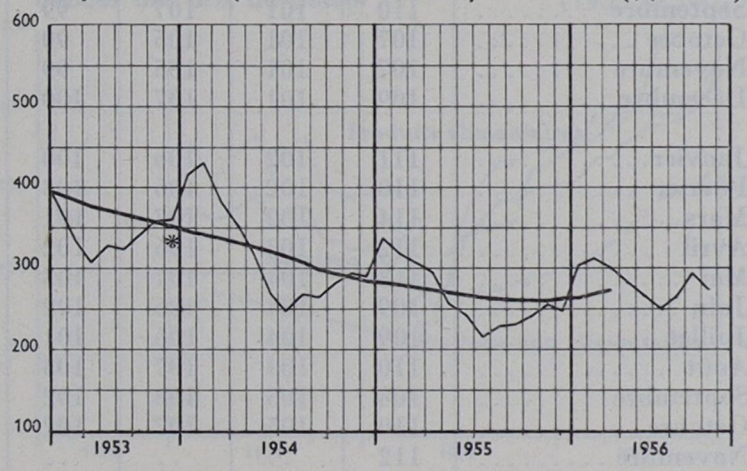

Moyenne journalière du nombre de chômeurs contrôlés (complets, partiels, accidentels) (× 1 000)

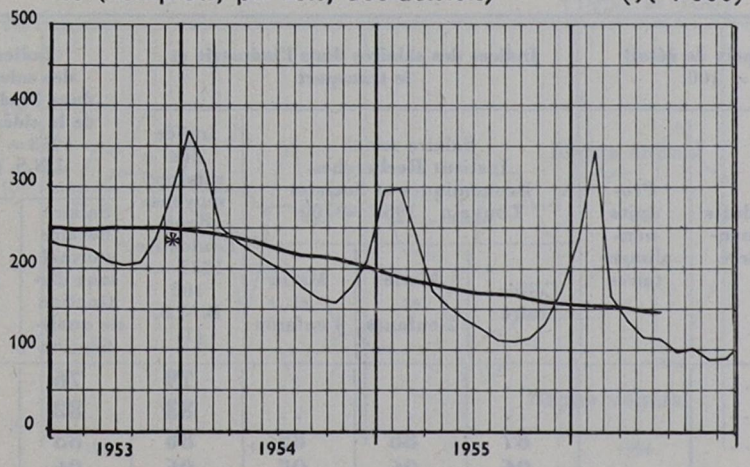

France (Demandeurs d'emploi) (× 1 000)

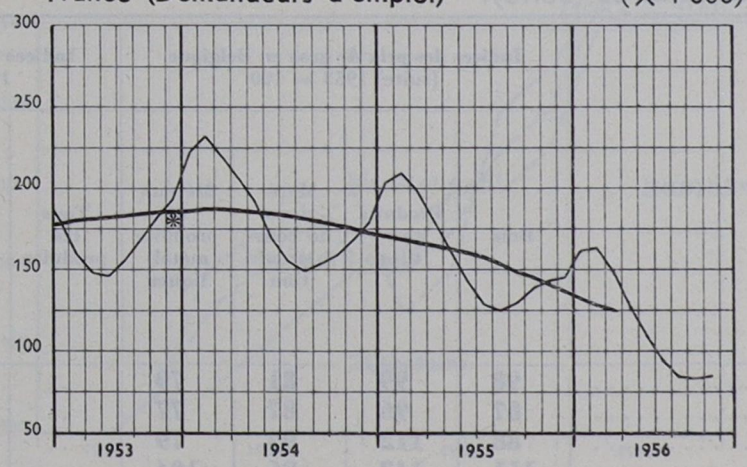

Pourcentage de chômage par rapport au nombre d'assurés contre le chômage

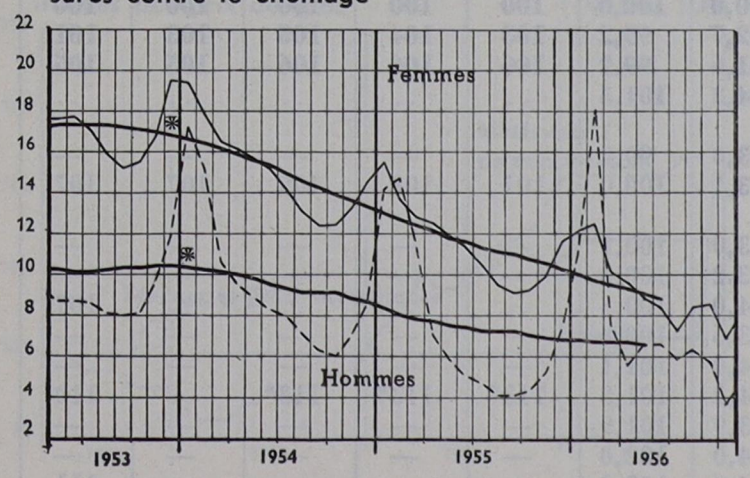

Pays-Bas (Chômeurs enregistrés) (× 1 000)

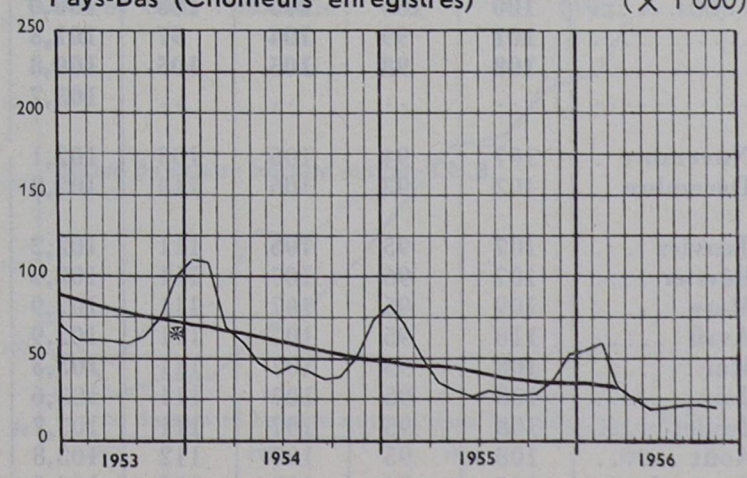

* Moyenne mobile de 12 mois : le chiffre exprimé pour un certain mois est remplacé par une moyenne de 12 mois, laquelle comporte le mois considéré. Par conséquent, les oscillations périodiques et accidentelles sont éliminées.

APERÇU DE LA SITUATION ÉCONOMIQUE.

Prix et salaires.

PÉRIODE	Prix mondiaux Indice des prix sensibles 1953=100 Institut Rech. Ec. et Soc Louvain	Indices des prix de gros — Dans quelques pays 1953 = 100 (1) — Etats-Unis	Royaume Uni (Matières de base)	France	Allemagne occidentale	Pays-Bas	Indices des prix de gros — En Belgique 1953 = 100 — Tous les produits	Produits agricoles règne animal	Produits agricoles règne végétal	Houille	Produits chimiques	Peaux et cuirs
1948	..	**95**	..	**65**	**90**	**75**	**94**	**122**	**91**	**90**	**105**	**110**
1949	..	**90**	..	**72**	**87**	**78**	**89**	**106**	**85**	**91**	**94**	**103**
1950	**115**	**94**	**95**	**78**	**85**	**87**	**93**	**96**	**96**	**96**	**95**	**114**
1951	**161**	**104**	**133**	**100**	**100**	**107**	**113**	**107**	**103**	**98**	**117**	**137**
1952	**126**	**101**	**111**	**105**	**103**	**104**	**107**	**104**	**102**	**101**	**114**	**98**
1953	**100**	**100**	**100**	**100**	**100**	**100**	**100**	**100**	**100**	**100**	**100**	**100**
1954	**105**	**100**	**98**	**98**	**98**	**101**	**99**	**99**	**96**	**100**	**100**	**93**
1955	**109**	**101**	**105**	**98**	**101**	**102**	**101**	**98**	**90**	**100**	**105**	**89**
1955 Septembre	110	101	107	99	101	101	101	101	89	100	105	88
Octobre	107	101	105	99	101	102	101	101	91	100	105	87
Novembre	107	101	105	99	101	102	101	99	90	100	106	90
Décembre	109	101	107	100	101	102	102	97	93	100	106	90
1956 Janvier	111	102	106	100	102	103	103	98	93	100	106	90
Février	110	102	106	103	102	104	104	106	94	100	107	90
Mars	114	102	107	101	102	104	103	100	95	100	107	90
Avril	112	103	106	102	102	106	103	100	96	100	107	91
Mai	113	104	107	103	102	104	103	98	95	101	106	89
Juin	109	104	106	102	102	104	103	98	94	101	105	88
Juillet	109	104	106	101	102	103	103	103	89	101	104	88
Août	110	104	107	103	102	104	103	104	89	101	104	88
Septembre	108	105	108	102	102	..	103	102	92	101	104	88
Octobre	110	105	107	102	..	..	104	101	94	111	105	88
Novembre	112	..	..	..	..	..	106	102	97	111	106	89

Prix et salaires (suite).

PÉRIODE	Indices des prix de gros en Belgique (suite) 1953 = 100 — Bois	Produits textiles	Matériaux de construction	Métaux et produits métalliques	Indices des prix de détail 1953 = 100 — Tous les produits	Produits alimentaires	Produits non-alimentaires	Indices des salaires dans l'industrie et le transport — Salaire social Institut Recherches Economiques et Sociales Louvain 1953 = 100 — Célibataire	Marié et 2 enfants	Marié et 4 enfants	Indice des salaires moyens dans l'industrie 1953 = 100 B.N.B. (1)	Indices des salaires dans l'industrie de la sidérurgie 1953 = 100 I.N.S. (1) — Salaire horaire normal sans distinction de qualification	Coût réel du salaire
1948	**98**	**99**	**81**	**79**	..	..	..	..	..	..	**79**	**76**	**75**
1949	**87**	**96**	**87**	**77**	..	..	..	..	..	..	**83**	**82**	**79**
1950	**88**	**112**	**92**	**79**	..	..	..	**87**	**86**	**85**	**86**	**83**	**80**
1951	**111**	**143**	**96**	**104**	..	..	..	**96**	**96**	**95**	**96**	**96**	**92**
1952	**104**	**108**	**99**	**109**	..	..	..	**100**	**100**	**100**	**100**	**101**	**100**
1953	**100**	**100**	**100**	**100**	**100,0**	**100,0**	**100,0**	**100**	**100**	**100**	**100**	**100**	**100**
1954	**101**	**99**	**104**	**97**	**101,3**	**102,7**	**99,2**	**103**	**104**	**105**	**103**	**101**	**102**
1955	**108**	**98**	**105**	**105**	**100,8**	**101,6**	**99,2**	**106**	**106**	**106**	**105**	**105**	**106**
1956	..	..	..	..	**103,7**	**104,2**	**101,5**	..	..	..	..	..	..
1955 Novembre	107	94	106	108	102,1	103,0	99,9	—	—	—	—	—	—
Décembre	107	93	106	110	102,2	103,1	100,0	107	108	109	107	107	108
1956 Janvier	107	95	106	111	102,2	103,0	100,1	—	—	—	—	—	—
Février	107	96	107	111	102,4	103,2	100,3	—	—	—	—	—	—
Mars	109	95	107	111	102,9	104,0	100,5	..	..	..	..	107	107
Avril	110	95	107	111	102,9	103,6	100,8	—	—	—	—	—	—
Mai	108	95	107	111	103,3	104,0	101,1	—	—	—	—	—	—
Juin	108	95	107	111	103,6	104,2	101,5	113*	113*	113*	..	110	119
Juillet	108	95	107	111	103,7	103,9	101,9	—	—	—	—	—	—
Août	108	95	107	112	103,8	104,0	102,0	—	—	—	—	—	—
Septembre	107	96	107	112	104,1	104,4	102,2	..	..	..	..	111	120
Octobre	107	95	107	113	104,6	105,0	102,5	—	—	—	—	—	—
Novembre	108	99	107	113	104,8	105,2	102,4	—	—	—	—	—	—
Décembre	..	..	..	..	105,5	106,2	102,7	..	..	..	..	..	..

(1) Les indices de la B.N.B. et les indices des salaires dans la sidérurgie de l'I.N.S., primitivement calculés sur la base 1936-38 = 100, ainsi que les indices des prix de gros relatifs à certains pays, antérieurs à juillet 1954 et établis sur la base 1948 = 100, ont été convertis, au moyen d'une règle de trois sur la base 1953 = 100.

Prix et Salaires

Prix mondiaux — Indice des prix sensibles (Louvain)
(1953 = 100)

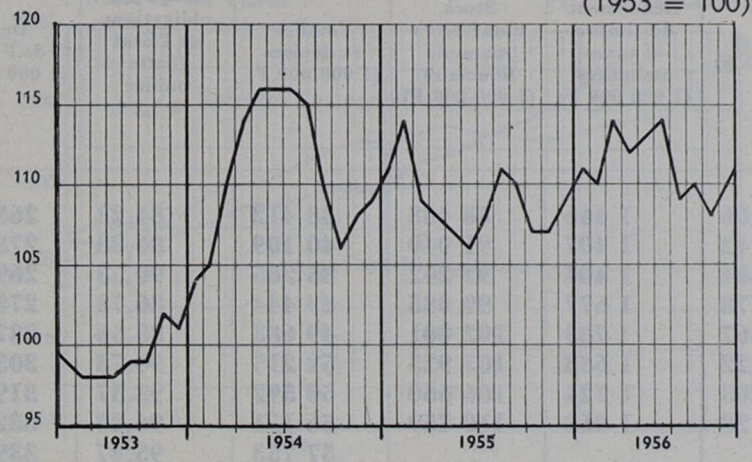

Indices des prix de gros (1953 = 100)

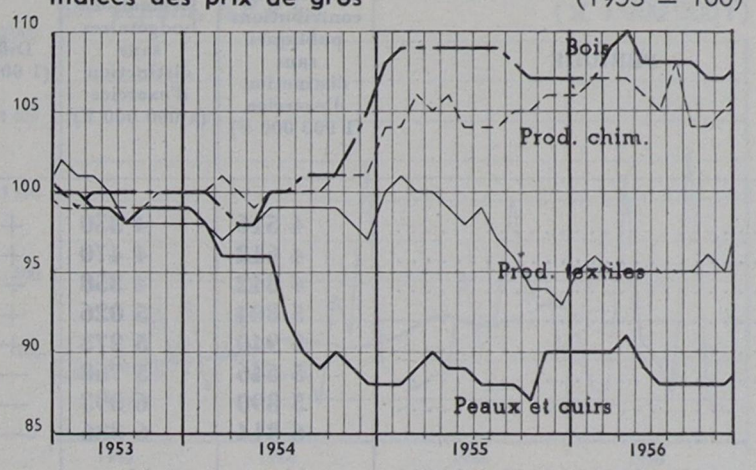

Indices des prix de gros (1953 = 100)

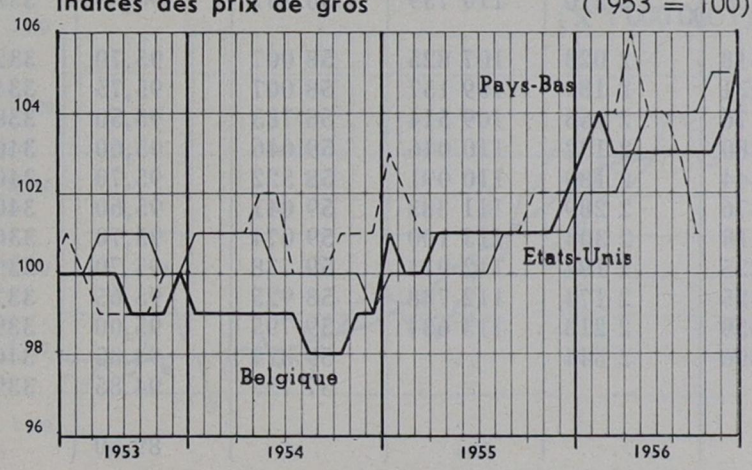

Indices des prix de détail (1953 = 100)

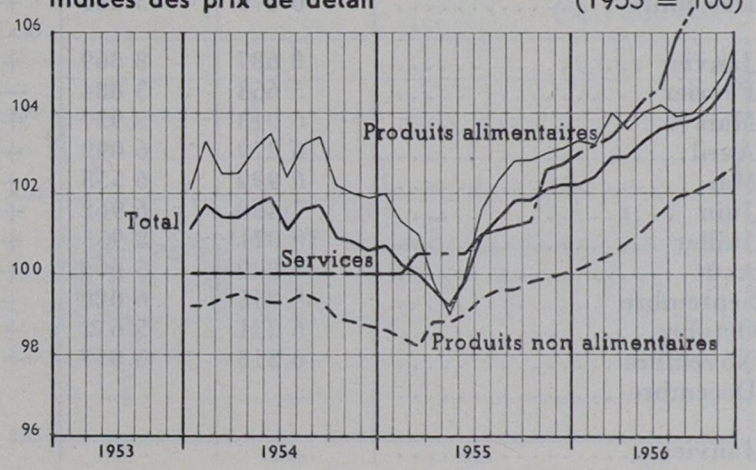

Indices des prix de gros des produits agricoles
(1953 = 100)

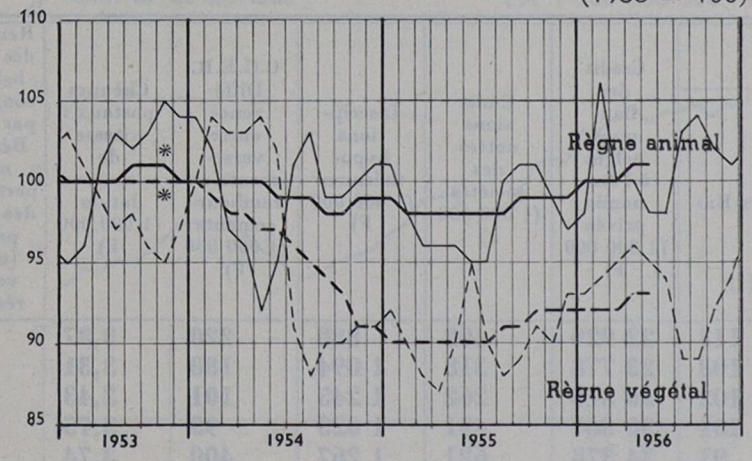

Salaires sociaux dans l'industrie (Louvain)
(1953 = 100)

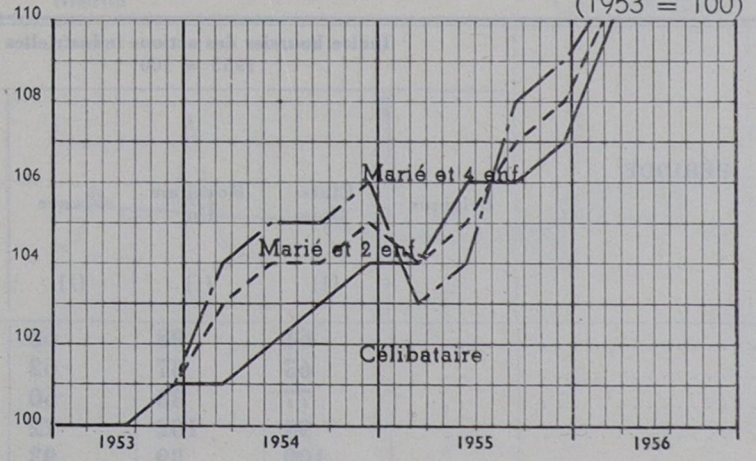

Indices des prix de gros (1953 = 100)

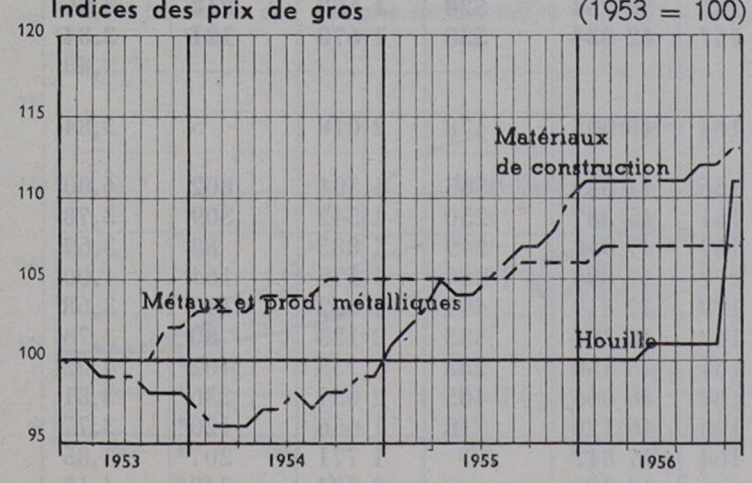

Salaires dans l'industrie (1953 = 100)

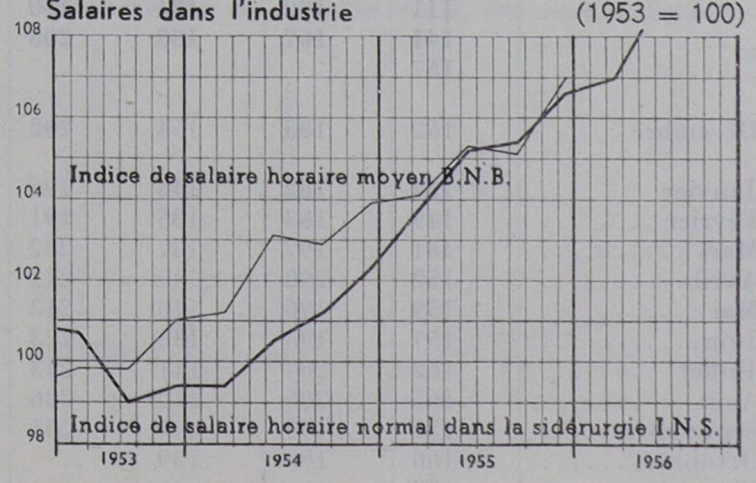

* Moyenne mobile de 12 mois : le chiffre exprimé pour un certain mois est remplacé par une moyenne de 12 mois, laquelle comporte le mois considéré. Par conséquent, les oscillations périodiques et accidentelles sont éliminées.

APERÇU DE LA SITUATION ÉCONOMIQUE.

Finances publiques.

PÉRIODE	Recettes des contributions publiques sans distinction d'exercice (1 000 000 F)	Évaluations budgétaires sans distinction d'exercice (1 000 000 F)	Différence (1 000 000 F)	Rendement du timbre et taxes assimilées (1 000 000 F)	Stock monétaire : monnaie fiduciaire (1 000 000 F)	Total or et devises (1 000 000 F)	Cours des obligations de l'État (dette unifiée 4 %)	Dette de l'État (1 000 000 F)
1948	**4 516**	**4 350**	**+ 166**	**1 466**	**88 488**	**38 412**	**84,23**	**265 024**
1949	**4 612**	**4 470**	**+ 142**	**1 407**	**91 040**	**40 109**	**86,88**	**273 363**
1950	**4 842**	**4 358**	**+ 484**	**1 404**	**92 262**	**35 265**	**90,53**	**269 664**
1951	**5 804**	**5 026**	**+ 778**	**1 677**	**99 085**	**49 444**	**86,78**	**275 682**
1952	**5 940**	**5 273**	**+ 667**	**1 783**	**102 001**	**49 683**	**88,56**	**287 405**
1953	**5 646**	**5 768**	**— 122**	**1 683**	**105 925**	**52 215**	**90,78**	**303 169**
1954	**5 890**	**6 093**	**— 203**	**1 724**	**106 660**	**50 592**	**93,57**	**319 516**
1955	**6 314**	**6 336**	**— 22**	**1 963**	**110 759**	**56 151**	**96,23**	**332 873**
1956	..	..	..	..	..	**57 753**	**95,47**	**339 220**
1955 Décembre	6 070	5 561	+ 509	2 210	110 759	56 151	96,00	332 873
1956 Janvier	8 687	8 369	+ 318	2 023	107 825	58 007	95,70	332 007
Février	5 653	5 884	— 231	2 189	109 157	58 007	95,75	334 880
Mars	6 013	5 937	+ 76	2 163	109 514	58 783	95,50	338 389
Avril	6 279	6 099	+ 180	2 132	110 046	59 646	95,60	340 533
Mai	6 999	6 555	+ 444	2 180	110 091	58 522	95,70	340 340
Juin	7 438	6 962	+ 476	2 289	111 383	59 041	95,60	340 164
Juillet	10 071	8 953	+ 1 118	2 303	113 100	59 074	95,70	336 838
Août	5 889	5 664	+ 225	2 194	112 973	59 738	95,70	339 488
Septembre	6 345	6 020	+ 325	2 174	112 788	58 925	95,65	337 800
Octobre	6 231	5 672	+ 559	2 213	113 634	59 795	95,00	339 054
Novembre	6 313	5 917	+ 396	2 344	..	59 314	94,85	340 568
Décembre	..	..	..	..	..	57 753	94,85	339 220
1957 Janvier	..	..	..	..	..	..	89,50	..

Finances privées.

PÉRIODE	Indice boursier des actions industrielles 1953 = 100					Crédit des banques belges à l'économie privée (1 000 000 F)	Emissions nettes des sociétés (1 000 000 F)	Inscriptions hypothécaires (1 000 000 F)	C.G.E.R. Différence entre versements et remboursements (1 000 000 F)	Chèques postaux : vitesse de circulation (1 000 000 F)	Rendement des sociétés belges et congolaises par actions Bénéfices moins pertes en % des moyens propres (capital versé et réserves)
	Belgique	Etats-Unis (1)	Royaume Uni (1)	France (1)	Pays-Bas (1)						
1948	..	**64**	**98**	**68**	**113**	**22 929**	**402**	**880**	**220**	**3,37**	**7,3**
1949	..	**63**	**87**	**62**	**103**	**23 778**	**318**	**1 094**	**188**	**3,31**	**7,1**
1950	..	**77**	**88**	**60**	**102**	**26 316**	**262**	**1 245**	**101**	**3,43**	**6,8**
1951	..	**94**	**102**	**72**	**101**	**30 367**	**491**	**1 025**	**93**	**3,75**	**9,9**
1952	..	**100**	**89**	**93**	**91**	**34 378**	**621**	**1 267**	**400**	**3,74**	**11,4**
1953	**100**	**100**	**100**	**100**	**100**	**36 056**	**363**	**1 466**	**293**	**3,81**	**9,7**
1954	**111**	**122**	**131**	**140**	**125**	**38 254**	**520**	**1 652**	**218**	**3,86**	**9,2**
1955	**141**	**167**	**155**	**206**	**157**	**42 034**	**558**	**1 670**	**121**	**3,84**	**10,2**
1956	**157**	..	..	..	..	..	..	..	..	**3,88**	..
1955 Décembre	152	185	154	202	164	45 695	478	2 018	5	3,84	6,3
1956 Janvier	154	182	144	196	166	44 689	535	1 504	802	4,00	8,4
Février	149	183	135	191	161	45 887	250	1 542	309	3,78	15,9
Mars	151	197	137	202	167	47 318	249	1 885	88	3,69	10,5
Avril	152	200	147	211	172	47 896	1 285	1 570	164	4,00	8,3
Mai	159	196	140	213	173	47 819	499	1 602	110	3,68	9,8
Juin	157	193	136	223	163	46 327	383	2 123	80	3,73	11,2
Juillet	162	204	141	243	167	45 450	233	1 735	402*	4,02	23,6
Août	165	206	142	236	167	46 666	1 465	2 057	236*	3,81	10,8
Septembre	159	197	139	235	163	46 120	318	1 666	120*	3,77	6,2
Octobre	166	193	139	..	164	47 812	..	1 771	207*	3,85	10,5
Novembre	153	..	..	..	..	48 377	..	2 204	— 348*	4,17	..
Décembre	153	..	..	..	..	..	..	..	..	4,09	..
1957 Janvier	159	..	..	..	..	..	..	..	..	..	..

(1) Afin d'obtenir des chiffres comparables avec ceux des années et mois antérieurs, les indices relatifs à certains pays, calculés avant juillet 1954 sur la base 1948 = 100, ont été convertis au moyen d'une règle de trois sur la base 1953 = 100.

Finances

Finances de l'Etat * (× 1 000 000 F)

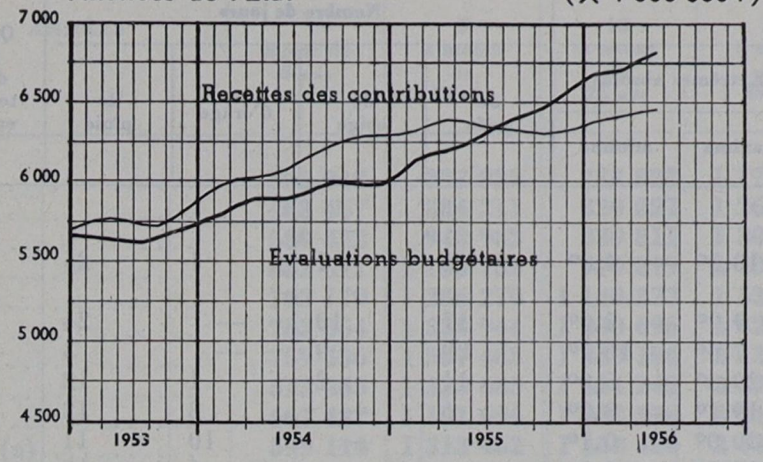

Emissions nettes des sociétés (S.A., soc. en comm. par actions, S.P.R.L.) (× 1 000 000 F)

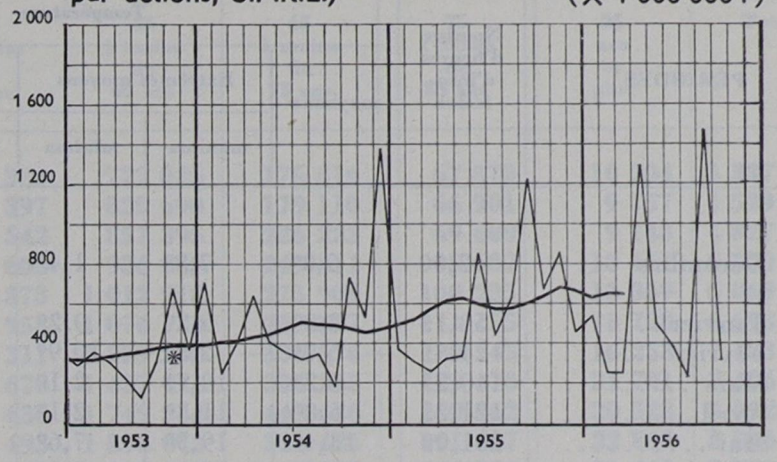

Rendement du timbre et taxes assimilées (× 1 000 000 F)

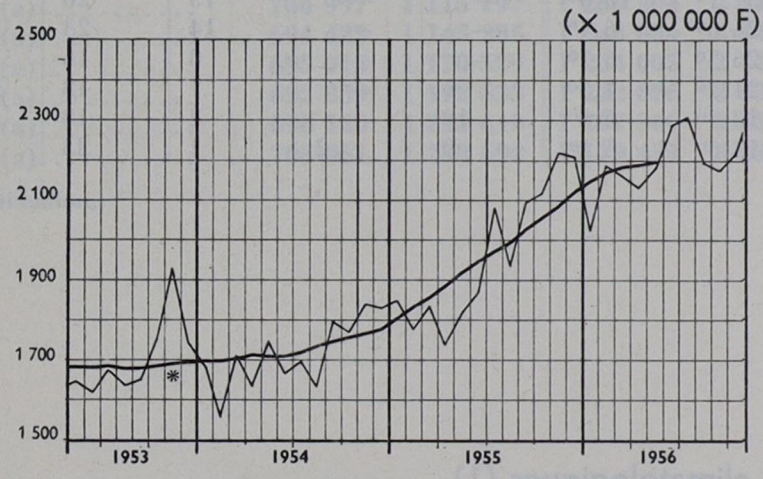

Chèques postaux : Vitesse de circulation (× 1 000 000 F)

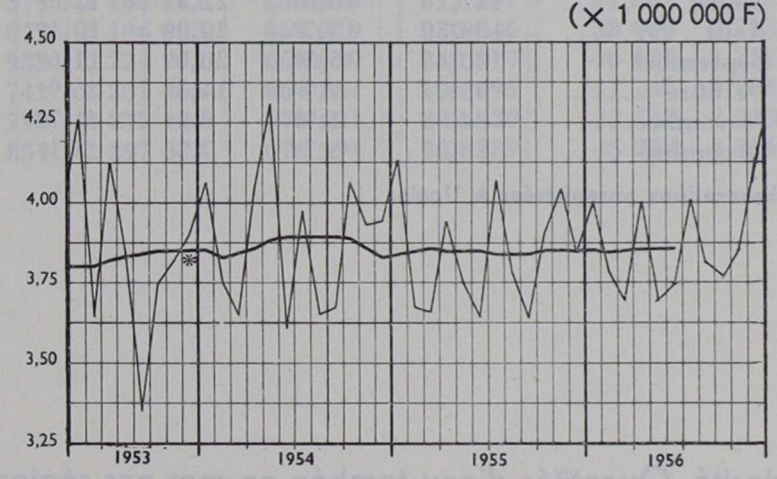

Total or et devises (× 1 000 000 000 F)

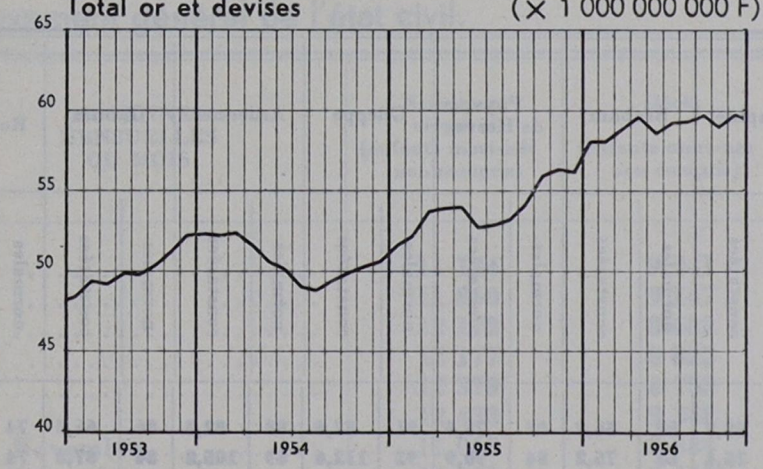

C.G.E.R. Différence entre versements et remboursements (× 1 000 000 F)

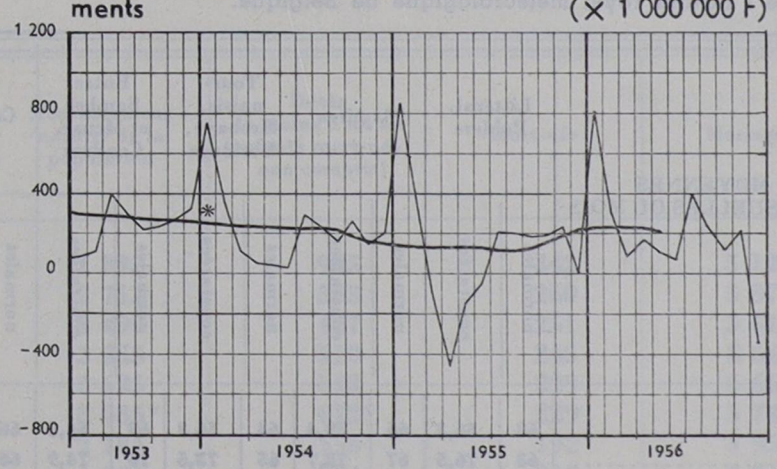

Indice boursier des actions industrielles * (1953 = 100)

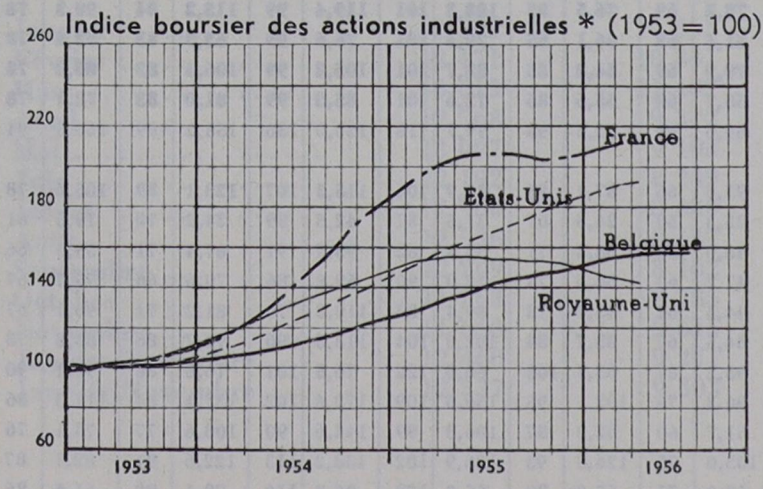

Bénéfice net des sociétés en % des moyens propres.

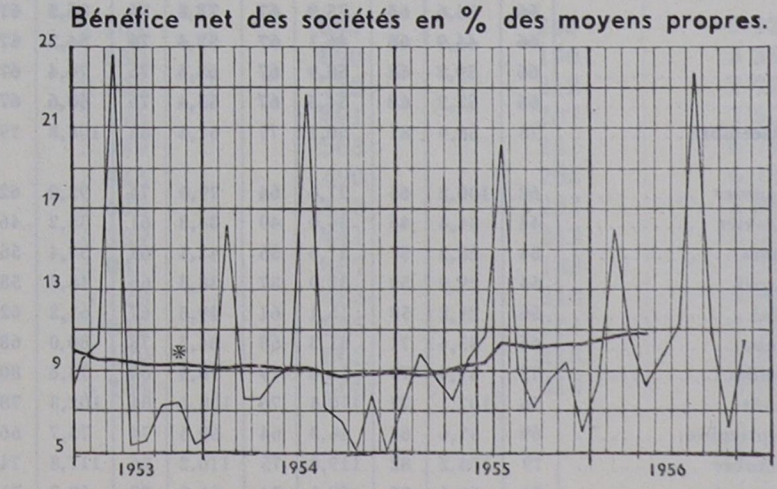

* Moyenne mobile de 12 mois : le chiffre exprimé pour un certain mois est remplacé par une moyenne de 12 mois, laquelle comporte le mois considéré. Par conséquent, les oscillations périodiques et accidentelles sont éliminées.

Climat

Aperçu climatologique (1).

Source : Institut royal météorologique de Belgique, Bulletin mensuel.

PÉRIODES	Nombre d'heures d'insolation	Température					Nombre de jours				Quantité d'eau tombée en mm
		moyenne	Extrêmes moyens		Extrêmes absolus		de gelée	de neige	d'orage	de pluie	
			maxima	minima	maxima	minima					
1955 :											
Décembre	42,00	5,0°	7,8°	1,4°	13,5°	— 4,0°	11	1	1	25	71,8
1956 :											
Janvier	58,15	2,8°	6,2°	— 0,2°	9,9°	— 5,0°	17	10	—	24	88,7
Février	124,55	— 6,0°	— 2,3°	— 10,9°	7,0°	— 16,7°	29	9	—	3	24,9
Mars	140,25	6,2°	10,7°	2,1°	20,8°	— 5,0°	11	2	1	12	37,5
Avril	121,25	6,8°	11,3°	2,1°	19,1°	— 3,2°	6	—	8	12	34,5
Mai	231,00	13,4°	19,5°	7,6°	30,0°	0,1°	—	—	10	11	29,8
Juin	110,05	13,0°	17,4°	8,8°	22,7°	4,0°	—	—	6	19	93,2
Juillet	147,20	16,8°	22,5°	12,8°	31,1°	10,0°	—	—	13	20	83,1
Août	168,30	14,7°	20,0°	10,4°	26,6°	6,4°	—	—	14	23	102,5
Septembre	120,45	15,5°	20,6°	11,6°	26,5°	6,7°	—	—	8	16	56,0
Octobre	95,05	9,9°	14,3°	6,9°	21,2°	— 1,5°	1	—	7	18	135,0
Novembre.....	84,05	4,9°	8,0°	1,7°	13,7°	— 6,6°	10	—	2	18	69,2
Décembre	28,35	5,7°	7,5°	3,1°	13,0°	— 5,1°	9	2	1	23	40,1

(1) Observations enregistrées à Uccle.

Pluviosité. Quantités d'eau tombée en mm par régions climatologiques (1).

Source : Institut royal météorologique de Belgique.

MOYENNES MENSUELLES OU MOIS	Littéral, Polders		Flandres		Tournaisis, Hesbaye, Borinage		Entre Sambre et Meuse, Condroz		Campine		Brabant		Pays de Herve		Gileppe		Ardennes		Gaume		Le Royaume	
	normales	constatées	normales	constatées	normales	constatées	normales	constatées	normales	constatées	normales	constatées	normales	constatées	normales	constatées	normales	constatées	normales	constatées	normales	constatées
1938	**63**	**56,3**	**66**	**59,4**	**64**	**56,8**	**69**	**64,3**	**66**	**58,3**	**68**	**56,2**	**83**	**75,4**	**91**	**87,6**	**88**	**82,8**	**86**	**66,0**	**74**	**66,3**
1950	**63**	**76,5**	**67**	**78,7**	**65**	**73,5**	**70**	**74,9**	**66**	**75,4**	**68**	**75,2**	**84**	**90,9**	**92**	**112,6**	**89**	**105,8**	**84**	**87,8**	**74**	**84,6**
1951	**66**	**69,9**	**68**	**73,5**	**69**	**75,8**	**77**	**85,2**	**67**	**74,4**	**69**	**75,1**	**85**	**87,6**	**101**	**98,2**	**96**	**105,4**	**87**	**92,4**	**79**	**83,3**
1952	**66**	**74,6**	**68**	**75,9**	**67**	**73,8**	**76**	**86,3**	**67**	**78,8**	**69**	**76,5**	**85**	**108,3**	**101**	**119,4**	**99**	**113,2**	**84**	**90,3**	**78**	**89,7**
1953	**66**	**44,9**	**68**	**46,1**	**67**	**52,4**	**76**	**54,2**	**67**	**51,4**	**69**	**46,1**	**85**	**70,4**	**101**	**76,6**	**99**	**63,3**	**83**	**52,8**	**78**	**55,3**
1954	**66**	**59,8**	**68**	**60,9**	**67**	**65,4**	**76**	**76,4**	**67**	**70,9**	**69**	**64,8**	**85**	**88,7**	**101**	**105,8**	**99**	**106,4**	**83**	**86,3**	**78**	**78,7**
1955	**66**	**52,2**	**68**	**54,5**	**67**	**55,4**	**76**	**60,6**	**67**	**55,7**	**69**	**55,6**	**85**	**72,6**	**101**	**85,3**	**99**	**81,0**	**83**	**72,1**	**78**	**64,6**
Décembre	78	56,9	81	60,1	77	81,4	88	108,8	79	69,0	80	72,2	98	99,7	118	136,0	130	158,2	109	156,5	94	99,9
1956 :																						
Janvier	62	100,2	65	77,6	64	79,0	74	92,0	62	93,6	66	87,1	85	86,9	106	115,3	107	123,1	89	105,6	78	96,0
Février	44	34,4	46	34,0	49	34,8	61	35,2	46	25,3	50	24,8	67	31,5	87	42,5	89	34,2	70	19,5	61	31,6
Mars	54	28,2	57	27,6	56	42,4	64	57,4	56	43,0	59	38,3	71	52,4	82	95,7	91	87,4	71	59,5	66	53,2
Avril	54	29,9	59	33,0	57	38,8	66	48,8	58	47,2	63	34,6	74	42,0	90	59,8	86	70,6	66	75,7	67	48,0
Mai	56	21,2	58	15,1	61	49,8	67	61,2	62	44,4	62	43,7	72	89,4	83	110,0	78	81,2	71	90,1	67	60,6
Juin	66	83,4	71	81,3	68	84,3	78	80,0	68	84,5	67	83,7	84	102,0	104	113,3	90	92,7	86	88,8	78	89,4
Juillet	72	67,4	79	86,0	79	76,5	89	73,6	80	95,2	87	83,7	103	66,0	122	76,5	101	76,6	86	95,1	90	79,7
Août	76	107,1	77	110,4	76	108,4	84	102,3	78	96,3	76	102,1	95	150,6	109	172,6	102	127,4	84	111,3	86	118,9
Septembre	69	47,6	67	46,3	64	60,6	74	75,7	66	61,7	66	62,8	87	106,8	99	144,6	90	108,6	77	73,1	76	78,8
Octobre	79	104,2	82	119,0	75	110,2	86	117,8	74	103,0	75	126,8	93	126,9	102	138,2	113	122,6	91	82,7	87	132,3
Novembre	76	58,6	77	59,1	74	61,0	79	68,3	71	53,0	75	67,8	89	65,8	108	96,2	110	79,1	98	64,6	86	67,4
Décembre.....	76	58,6	77	59,1	74	61,0	79	68,3	71	53,0	75	67,8	89	65,8	108	96,2	110	79,1	98	64,6	86	67,4

(1) Dans l'étude du problème des variations des précipitations, il y a lieu de tenir compte de divers facteurs qui peuvent avoir une influence sur la comparabilité des données.
Il s'agit notamment de l'augmentation du nombre de stations, du choix de leur emplacement, des améliorations apportées aux pluviomètres, de l'augmentation de la précision des mesures des précipitations.

Population

Répartition de la population par groupes d'âges (au 31 décembre).

ANNÉES	GROUPES D'AGES								Total
	Moins de 5 ans	5 à moins de 15 ans	15 à moins de 25 ans	25 à moins de 45 ans	45 à moins de 65 ans	65 à moins de 75 ans	75 à moins de 85 ans	85 ans et plus	
1846	**505 042**	**897 082**	**783 823**	**1 174 334**	**722 025**	**176 316**	**67 870**	**10 704**	**4 337 196**
1856	**488 467**	**884 211**	**820 027**	**1 260 397**	**820 690**	**179 110**	**66 901**	**9 757**	**4 529 560**
1866	**580 522**	**948 982**	**830 811**	**1 304 542**	**857 396**	**226 223**	**69 609**	**9 748**	**4 827 833**
1880	**682 611**	**1 166 153**	**970 879**	**1 407 608**	**936 849**	**249 811**	**95 687**	**10 411**	**5 520 009**
1890	**703 179**	**1 286 270**	**1 140 577**	**1 536 873**	**1 012 918**	**275 900**	**100 235**	**13 369**	**6 069 321**
1900	**783 554**	**1 338 944**	**1 250 693**	**1 829 954**	**1 076 133**	**289 387**	**111 155**	**13 728**	**6 693 548**
1910	**759 536**	**1 507 483**	**1 319 100**	**2 135 311**	**1 229 280**	**336 676**	**120 145**	**16 253**	**7 423 784**
1920	**513 865**	**1 335 685**	**1 414 242**	**2 197 670**	**1 457 411**	**336 255**	**129 470**	**21 701**	**7 406 299**
1930	**667 487**	**1 191 696**	**1 353 570**	**2 515 636**	**1 749 344**	**443 686**	**150 062**	**20 523**	**8 092 004**
1938 (a)	**599 114**	**1 313 462**	**1 152 480**	**2 682 493**	**1 893 072**	**531 426**	**191 637**	**22 869**	**8 386 553**
1947	**641 157**	**1 111 336**	**1 330 137**	**2 437 843**	**2 081 833**	**632 102**	**246 326**	**31 461**	**8 512 195**
1950 (a)	**700 997**	**1 115 197**	**1 266 204**	**2 444 379**	**2 166 212**	**650 450**	**273 207**	**37 007**	**8 653 653**
1951 (a)	**694 423**	**1 145 285**	**1 248 034**	**2 446 077**	**2 196 035**	**654 019**	**280 646**	**38 600**	**8 703 119**
1952 (a)	**695 015**	**1 170 529**	**1 234 005**	**2 442 932**	**2 224 775**	**660 029**	**289 977**	**40 429**	**8 757 691**
1953 (a)	**692 859**	**1 192 533**	**1 222 026**	**2 436 741**	**2 251 466**	**664 287**	**296 395**	**41 748**	**8 798 055**
1954 (a)	**696 120**	**1 215 810**	**1 207 860**	**2 431 796**	**2 272 139**	**670 401**	**302 829**	**43 749**	**8 840 704**
1955 (a)	**703 061**	**1 250 692**	**1 179 475**	**2 436 854**	**2 297 673**	**675 994**	**307 239**	**45 258**	**8 896 246**

(a) Estimation.

Mouvement général de l'état civil.

MOYENNES MENSUELLES OU MOIS	Naissances vivantes (enfants mort-nés non compris)	Décès (enfants mort-nés non compris)	Accroissement naturel de la population	Décès de moins d'un an (enfants mort-nés non compris)	Mort-nés	Mariages
1938	**11 134**	**9 241**	**1 893**	**905**	**342**	**5 129**
1951	**11 860**	**9 147**	**2 713**	**593**	**260**	**5 878**
1952	**12 172**	**8 682**	**3 490**	**427**	**251**	**5 612**
1953	**12 177**	**8 822**	**3 355**	**510**	**245**	**5 645**
1954	**12 378**	**8 753**	**3 625**	**513**	**229**	**5 661**
1955	**12 433**	**9 348**	**3 085***	**612***	**229**	**5 740**
Novembre	11 068	8 884	2 184	556	192	3 955
Décembre	11 393	10 192	1 201	724	210	**4 013**
1956* :						
Janvier	12 532	10 363	2 169	841	243	3 023
Février	12 471	10 841	1 630	690	196	3 353
Mars	13 613	11 407	2 206	722	212	2 920
Avril	12 768	9 372	3 396	491	207	7 502
Mai	13 097	9 108	3 989	563	241	6 796
Juin	12 192	8 249	3 943	490	205	6 193
Juillet	12 968	8 330	4 638	478	233	8 987
Août	12 536	8 147	4 389	441	212	8 309
Septembre	12 209	8 162	4 047	487	188	7 331
Octobre	11 863	8 735	3 128	483	218	5 960
Novembre	11 660	9 615	2 045	545	224	3 994
1955 Janvier-Novembre	12 460	9 271	3 189	602	218	5 878
1956 Janvier-Novembre	12 537	9 303	3 234	566	216	5 852

POPULATION.

Natalité (enfants mort-nés non compris).

Moyennes mensuelles ou mois	Anvers	Brabant	Flandre occidentale	Flandre orientale	Hainaut	Liège	Limbourg	Luxembourg	Namur	Le Royaume
1938	**1 922**	**1 921**	**1 607**	**1 794**	**1 216**	**1 028**	**944**	**288**	**414**	**11 134**
1951	**1 905**	**2 079**	**1 511**	**1 756**	**1 613**	**1 174**	**1 029**	**302**	**491**	**11 860**
1952	**2 034**	**2 100**	**1 567**	**1 797**	**1 632**	**1 192**	**1 055**	**304**	**491**	**12 172**
1953	**2 019**	**2 119**	**1 548**	**1 772**	**1 675**	**1 200**	**1 063**	**300**	**481**	**12 177**
1954	**2 064**	**2 208**	**1 560**	**1 748**	**1 658**	**1 216**	**1 094**	**323**	**507**	**12 378**
1955.....	**2 085**	**2 268**	**1 579**	**1 763**	**1 634**	**1 195**	**1 100**	**306**	**503**	**12 433**
Novembre ...	1 935	1 988	1 363	1 588	1 500	1 081	907	254	452	11 068
Décembre	1 988	1 989	1 528	1 625	1 512	1 121	960	254	416	11 393
1956* :										
Janvier	2 177	2 234	1 653	1 865	1 703	1 179	1 003	255	463	12 532
Février	2 148	2 208	1 590	1 862	1 594	1 229	1 094	296	450	12 471
Mars	2 341	2 380	1 816	2 022	1 806	1 270	1 162	326	490	13 613
Avril	2 136	2 203	1 696	1 940	1 661	1 177	1 131	294	530	12 768
Mai	2 162	2 231	1 781	1 939	1 753	1 240	1 149	328	514	13 097
Juin	2 094	2 070	1 626	1 677	1 665	1 184	1 108	289	479	12 192
Juillet	2 276	2 214	1 713	1 896	1 653	1 267	1 141	301	507	12 968
Août	2 061	2 124	1 669	1 830	1 703	1 244	1 113	310	482	12 536
Septembre ...	2 020	2 238	1 627	1 766	1 689	1 110	1 036	283	440	12 209
Octobre	2 069	2 107	1 588	1 680	1 607	1 120	943	295	454	11 863
Novembre....	1 959	2 244	1 455	1 641	1 558	1 134	983	262	424	11 660
1955 Janv.-Nov. ..	2 120	2 189	1 620	1 844	1 643	1 187	1 088	296	473	12 460
1956 Janv.-Nov. ..	2 131	2 205	1 656	1 829	1 672	1 196	1 078	294	476	12 537

Nuptialité.

Moyennes mensuelles ou mois	Anvers	Brabant	Flandre occidentale	Flandre orientale	Hainaut	Liège	Limbourg	Luxembourg	Namur	Le Royaume
1938	**808**	**1 120**	**572**	**717**	**722**	**610**	**249**	**135**	**196**	**5 129**
1951	**948**	**1 221**	**703**	**824**	**808**	**645**	**349**	**145**	**235**	**5 878**
1952	**899**	**1 162**	**676**	**788**	**769**	**611**	**341**	**138**	**228**	**5 612**
1953	**897**	**1 156**	**691**	**796**	**782**	**619**	**349**	**138**	**217**	**5 645**
1954	**900**	**1 163**	**712**	**817**	**754**	**596**	**353**	**138**	**228**	**5 661**
1955.....	**929**	**1 171**	**740**	**860**	**718**	**583**	**378**	**140**	**221**	**5 740**
Novembre ...	621	715	628	635	474	394	212	130	146	3 955
Décembre	444	839	359	474	781	601	201	95	219	4 013
1956* :										
Janvier	495	544	481	476	420	302	152	62	91	3 023
Février	569	574	490	565	454	324	189	80	108	3 353
Mars	215	716	191	233	715	489	134	55	172	2 920
Avril	1 262	1 337	1 137	1 273	712	749	499	246	287	7 502
Mai	1 324	1 446	922	1 060	564	580	521	176	203	6 796
Juin	1 043	1 428	765	940	676	646	348	130	217	6 193
Juillet	1 370	1 958	897	1 394	1 205	1 061	601	176	325	8 987
Août	1 649	1 713	967	1 212	856	759	639	207	307	8 309
Septembre ...	1 256	1 559	898	1 028	828	775	547	160	280	7 331
Octobre	900	1 126	876	887	689	595	466	188	233	5 960
Novembre....	587	739	683	655	460	361	246	119	144	3 994
1955 Janv.-Nov. ..	969	1 203	773	894	708	580	393	141	217	5 878
1956 Janv.-Nov. ..	970	1 195	755	884	689	604	395	145	215	5 852

POPULATION.

Mortalité (enfants mort-nés non compris).

Moyennes mensuelles ou mois	Anvers	Brabant	Flandre occidentale	Flandre orientale	Hainaut	Liège	Limbourg	Luxembourg	Namur	Le Royaume
1938	**1 212**	**1 903**	**1 012**	**1 310**	**1 530**	**1 155**	**403**	**256**	**460**	**9 241**
1951	**1 174**	**1 895**	**960**	**1 260**	**1 606**	**1 194**	**369**	**239**	**450**	**9 147**
1952	**1 111**	**1 826**	**899**	**1 201**	**1 520**	**1 129**	**345**	**223**	**428**	**8 682**
1953	**1 133**	**1 828**	**925**	**1 225**	**1 563**	**1 156**	**341**	**220**	**431**	**8 822**
1954	**1 140**	**1 859**	**892**	**1 206**	**1 510**	**1 143**	**353**	**225**	**425**	**8 753**
1955*	**1 228**	**1 941**	**997**	**1 316**	**1 600**	**1 183**	**385**	**238**	**460**	**9 348**
Novembre	1 179	1 908	923	1 266	1 473	1 148	345	195	447	8 884
Décembre	1 325	2 126	1 075	1 423	1 751	1 303	431	259	499	10 192
1956* :										
Janvier	1 313	2 195	1 069	1 445	1 792	1 362	426	258	503	10 363
Février	1 385	2 247	1 097	1 532	1 862	1 467	449	274	528	10 841
Mars	1 489	2 290	1 088	1 584	1 950	1 620	501	318	567	11 407
Avril	1 288	1 980	911	1 336	1 510	1 226	447	235	439	9 372
Mai	1 236	1 953	943	1 305	1 500	1 114	367	226	464	9 108
Juin	1 105	1 727	869	1 122	1 435	1 039	338	219	395	8 249
Juillet	1 114	1 684	917	1 147	1 372	1 106	344	228	418	8 330
Août	1 066	1 685	870	1 099	1 443	1 030	330	230	394	8 147
Septembre	1 042	1 779	867	1 115	1 346	1 085	347	203	378	8 162
Octobre	1 203	1 857	850	1 281	1 449	1 110	359	218	408	8 735
Novembre	1 224	2 264	932	1 326	1 534	1 262	386	256	431	9 615
1955 Janv.-Nov.	1 220	1 924	989	1 306	1 586	1 172	381	236	457	9 271
1956 Janv.-Nov.	1 224	1 969	947	1 299	1 563	1 220	391	242	448	9 303

Maladies transmissibles à déclaration obligatoire.

(Source : Ministère de la Santé publique.)

MOYENNES MENSUELLES ET MOIS	Principales maladies																			
	Fièvre typhoïde et paratyphoïde	Diphtérie	Scarlatine	Méningite c.s.e.	Encéphalite léthargique	Poliomyélite	Trachome	Fièvre ondulante	Streptococcie puerpérale	Pemphigus neonatorum	Charbon	Spirochétose ictéro hémorragique	Infections alimentaires	Tuberculose de l'appareil respiratoire	Syphilis	Blennorragie	Chancre mou	Lympho-granulomatose	Diarrhée cholériforme	Dysenterie bacillaire	Tetanos	Hépatite infectieuse
1947	**67**	**150**	**289**	**7**	**1**	**24**	—	**1**	—	**1**	—	—	**30**	**844**	**269**	**127**	**1**	—	—	—	—	**1**
1948	**76**	**111**	**303**	**8**	**1**	**12**	**1**	**1**	—	**2**	—	—	**17**	**574**	**207**	**100**	**1**	—	—	—	—	—
1949	**49**	**71**	**153**	**8**	**1**	**15**	—	**1**	—	**1**	—	—	**15**	**409**	**150**	**63**	**1**	—	—	**2**	—	**2**
1951	**49**	**43**	**113**	**10**	**1**	**10**	—	**2**	—	—	**1**	—	**9**	**620**	**91**	**50**	—	—	**1**	—	**1**	**8**
1952	**56**	**45**	**143**	**8**	**1**	**75**	—	**2**	—	**1**	**1**	—	**53**	**716**	**76**	**53**	—	—	—	—	**5**	**50**
1953	**33**	**53**	**127**	**11**	**1**	**15**	—	**2**	—	**1**	**1**	—	**15**	**584**	**67**	**50**	—	—	**1**	**6**	**5**	**48**
1954	**37**	**53**	**91**	**10**	**1**	**17**	—	**2**	—	**1**	**1**	—	**16**	**582**	**52**	**49**	—	—	**1**	**3**	**5**	**54**
1955	**26**	**56**	**155**	**9**	—	**81**	—	**2**	—	—	—	—	**169**	**553**	**43**	**45**	—	—	—	**2**	**5**	**37**
Novembre	16	89	275	7	—	153	—	1	—	—	—	—	36	496	39	45	—	—	—	3	3	48
Décembre	9	78	307	2	1	94	—	1	—	—	1	—	5	632	39	39	1	—	—	—	3	39
1956 :																						
Janvier	12	98	223	10	—	32	—	3	—	—	—	—	35	520	55	47	—	—	—	—	7	41
Février	14	63	323	5	—	24	—	2	—	—	—	—	3	545	31	29	—	—	—	—	1	39
Mars	12	43	409	14	—	14	—	1	—	—	1	—	—	764	33	37	—	—	—	—	2	35
Avril	33	47	204	7	—	9	—	2	—	—	—	—	5	750	50	30	—	—	—	1	2	24
Mai	25	46	291	1	—	6	—	3	—	—	1	—	61	660	37	35	—	—	—	—	5	20
Juin	40	55	223	5	—	34	—	2	—	—	—	—	105	450	44	42	—	—	—	—	6	24
Juillet	13	37	101	8	—	117	—	2	—	—	—	—	26	510	21	49	—	—	—	—	5	17
Août	57	23	47	20	—	190	—	3	—	—	—	—	124	414	23	53	—	—	—	—	7	15
Septembre	21	26	108	23	—	215	—	1	—	—	1	—	48	560	40	40	—	—	—	—	7	28
Octobre	28	64	247	16	—	254	—	3	—	—	—	—	—	520	39	56	—	—	—	4	7	25
Novembre	12	77	227	1	—	108	—	—	—	—	—	—	—	462	29	34	—	—	—	1	2	22
1955 Janvier-Novembre	27	54	141	9	—	80	—	2	—	—	—	—	184	546	43	46	—	—	—	2	5	37
1956 Janvier-Novembre	24	53	218	10	—	91	—	2	—	—	—	—	37	560	37	41	—	—	—	1	5	26

Logement

Autorisations de bâtir accordées (1). — 1. Bâtiments destinés exclusivement ou principalement à l'habitation (2).

MOYENNES MENSUELLES ET MOIS	Anvers	Brabant	Flandre Occidentale	Flandre Orientale	Hainaut	Liège	Limbourg	Luxembourg	Namur	Le Royaume
1953	**568**	**623**	**377**	**483**	**222**	**276**	**286**	**55**	**71**	**2 961**
1954	**629**	**698**	**424**	**468**	**271**	**301**	**301**	**50**	**75**	**3 217**
1955	**569**	**638**	**412**	**450**	**272**	**227**	**245**	**61**	**77**	**3 051**
1956										
Janvier	527	618	333	567	300	240	181	26	53	2 845
Février	707	633	677	322	236	252	279	47	126	3 279
Mars	727	656	375	604	440	422	324	57	65	3 670
Avril	569	693	468	418	382	374	360	51	129	3 444
Mai	726	662	419	462	218	307	293	67	82	3 236
Juin	869	914	386	392	502	325	224	60	66	3 738
Juillet	585	775	368	289	354	316	409	44	76	3 216
Août	632	632	443	646	249	273	258	31	52	3 216
Septembre	580	460	380	304	247	197	193	69	59	2 489
Octobre*	401	552	393	538	310	307	242	59	35	2 837
1956 Janvier-Octobre	633	660	424	454	324	301	276	51	74	3 197

Autorisations de bâtir accordées (1). — 2. Bâtiments destinés à un autre usage que l'habitation (3).

MOYENNES MENSUELLES ET MOIS	Anvers	Brabant	Flandre Occidentale	Flandre Orientale	Hainaut	Liège	Limbourg	Luxembourg	Namur	Le Royaume
1953	**55**	**77**	**102**	**67**	**69**	**78**	**15**	**14**	**17**	**494**
1954	**61**	**80**	**128**	**78**	**53**	**66**	**18**	**14**	**16**	**514**
1955	**72**	**82**	**140**	**96**	**58**	**67**	**16**	**13**	**19**	**563**
Octobre	77	81	109	112	56	82	15	14	31	577
Novembre	50	87	154	59	58	50	20	15	14	507
Décembre	64	70	140	99	44	48	16	13	23	517
1956 :										
Janvier	53	93	98	69	44	39	14	8	19	437
Février	70	70	150	70	33	48	22	24	13	500
Mars	90	91	162	132	75	96	23	13	16	698
Avril	78	101	170	117	61	82	25	17	25	676
Mai	83	80	149	95	56	69	39	27	19	617
Juin	89	105	181	131	79	70	23	22	13	713
Juillet	85	112	161	92	63	68	28	17	34	660
Août	57	101	177	129	68	69	21	12	17	651
Septembre	80	82	135	79	49	57	18	17	17	534
Octobre*	64	96	167	127	53	92	25	22	23	669
1955 Janvier-Octobre	68	79	135	95	61	74	15	14	19	560
1956 Janvier-Octobre	75	93	155	104	58	69	24	18	20	616

(1) Les renseignements concernant les autorisations de bâtir sont fournis exclusivement pour les communes où une disposition réglementaire prévoit une autorisation préalable à la mise en construction.

(2) Constructions nouvelles et reconstructions totales pour lesquelles une autorisation de bâtir a été accordée.

(3) Constructions, reconstructions, transformations et extensions pour lesquelles une autorisation de bâtir a été accordée.

LOGEMENT.

Bâtiments achevés (1). — 1. Bâtiments destinés exclusivement ou principalement à l'habitation (2).

MOYENNES MENSUELLES ET MOIS	Anvers	Brabant	Flandre Occidentale	Flandre Orientale	Hainaut	Liège	Limbourg	Luxembourg	Namur	Le Royaume
1939	**267**	**251**	**187**	**240**	**132**	**142**	**102**	**26**	**47**	**1 394**
1951	**355**	**560**	**313**	**352**	**182**	**248**	**247**	**59**	**61**	**2 377**
1952	**363**	**484**	**295**	**361**	**166**	**227**	**230**	**51**	**55**	**2 232**
1953	**471**	**588**	**335**	**364**	**196**	**268**	**286**	**56**	**62**	**2 626**
1954	**588**	**636**	**365**	**467**	**247**	**258**	**303**	**61**	**71**	**2 996**
1955	**550**	**589**	**362**	**425**	**242**	**267**	**270**	**62**	**66**	**2 833**
Octobre	499	647	401	531	322	533	252	65	78	3 328
Novembre	689	847	429	558	255	415	219	73	75	3 560
Décembre	651	684	582	423	242	412	222	47	120	3 383
1956 :										
Janvier	401	744	252	347	199	195	114	9	34	2 295
Février	110	230	142	104	63	88	43	7	16	803
Mars	375	379	330	281	218	131	111	18	36	1 879
Avril	395	554	368	386	190	304	190	38	79	2 504
Mai	515	574	317	391	163	221	213	61	49	2 504
Juin	585	648	360	403	241	366	235	13	47	2 898
Juillet	424	602	416	470	251	211	174	30	48	2 626
Août	513	660	592	437	232	350	218	56	115	3 173
Septembre	609	631	452	581	290	319	291	47	81	3 301
Octobre*	582	786	436	602	214	430	280	65	63	3 458
1955 Janvier-Octobre	491	539	397	407	233	287	208	49	63	2 674
1956 Janvier-Octobre	451	581	367	400	206	261	187	34	57	2 544

Bâtiments achevés (1). — 2. Bâtiments destinés à un autre usage que l'habitation (3).

MOYENNES MENSUELLES ET MOIS	Anvers	Brabant	Flandre Occidentale	Flandre Orientale	Hainaut	Liège	Limbourg	Luxembourg	Namur	Le Royaume
1939	**36**	**34**	**41**	**37**	**44**	**27**	**10**	**6**	**10**	**245**
1951	**69**	**77**	**108**	**70**	**111**	**94**	**25**	**13**	**23**	**590**
1952	**47**	**60**	**108**	**58**	**88**	**72**	**27**	**17**	**21**	**498**
1953	**42**	**81**	**120**	**72**	**106**	**83**	**23**	**16**	**28**	**571**
1954	**45**	**80**	**124**	**90**	**97**	**71**	**29**	**17**	**27**	**580**
1955	**52**	**73**	**150**	**99**	**95**	**73**	**28**	**14**	**22**	**606**
Octobre	46	52	125	74	71	98	18	14	34	532
Novembre	62	62	140	80	91	87	13	19	17	571
Décembre	91	92	194	78	104	85	18	10	22	694
1956 :										
Janvier	57	53	72	58	56	44	6	5	7	358
Février	13	24	52	34	20	30	1	3	3	180
Mars	33	47	101	56	52	24	13	15	11	352
Avril	56	65	135	79	68	61	16	10	8	498
Mai	44	59	127	75	52	62	15	26	14	474
Juin	83	43	187	75	101	68	33	8	19	617
Juillet	61	67	150	71	57	67	19	17	12	521
Août	42	63	190	90	59	88	29	28	21	610
Septembre	67	101	186	82	101	71	25	19	29	681
Octobre*	68	75	153	112	70	90	24	19	21	632
1955 Janvier-Octobre	42	50	122	69	64	66	17	10	16	456
1956 Janvier-Octobre	52	60	135	73	64	61	18	15	15	493

(1) Les renseignements concernant les bâtiments achevés sont fournis indistinctement pour toutes les communes.
(2) Constructions nouvelles et reconstructions totales, dont l'achèvement intérieur a été terminé.
(3) Constructions, reconstructions, transformations et extensions, dont l'achèvement intérieur a été terminé.

Pêche Maritime

Prix moyen des principales espèces de poissons débarqués dans les ports belges (en F).

MOYENNES MENSUELLES OU MOIS	Aiglefin	Cabillaud	Merlan	Plie	Sole	Turbot	Raie	Hareng	Esprot	Crevettes
1938	**2,91**	**2,93**	**1,57**	**2,98**	**13,36**	**9,91**	**2,41**	**0,82**	**1,09**	**4,81**
1951	**7,55**	**9,29**	**4,21**	**7,36**	**22,99**	**19,78**	**9,12**	**3,70**	**4,78**	**23,96**
1952	**5,92**	**8,65**	**3,90**	**7,34**	**24,46**	**19,50**	**8,42**	**2,96**	**5,40**	**20,00**
1953	**5,58**	**6,98**	**3,95**	**5,21**	**23,32**	**18,58**	**8,08**	**2,66**	**3,52**	**26,50**
1954	**6,02**	**9,07**	**4,62**	**6,46**	**26,18**	**20,68**	**8,88**	**2,58**	**5,91**	**28,00**
1955	**5,12**	**8,03**	**4,47**	**7,11**	**35,27**	**22,40**	**7,84**	**3,32**	**6,81**	**24,30**
Octobre	5,73	13,79	4,52	7,96	38,97	21,24	8,14	4,38	10,68	12,94
Novembre	5,67	11,93	3,60	7,15	38,42	19,78	7,58	3,13	12,41	11,04
Décembre	9,22	15,42	4,94	9,43	46,58	25,10	9,26	3,68	13,16	17,04
1956 :										
Janvier	9,64	17,34	6,42	7,93	47,42	25,51	10,43	3,99	8,06	22,60
Février	6,41	6,69	6,74	5,67	37,98	24,38	6,39	3,39	6,22	24,72
Mars	6,73	6,01	6,61	8,08	35,77	28,19	6,68	9,34	3,75	21,01
Avril	5,06	7,21	4,17	7,51	33,06	22,00	8,23	3,43	—	17,59
Mai	4,08	7,53	3,69	6,52	30,75	18,26	10,41	—	—	13,94
Juin	5,20	8,43	5,11	7,68	30,00	18,11	9,86	5,30	—	15,64
Juillet	4,01	7,91	3,51	6,75	39,98	20,95	8,82	4,43	—	27,98
Août	3,84	10,00	2,68	7,29	43,95	27,00	9,04	4,04	—	40,56
Septembre	4,30	9,58	2,70	7,88	43,22	23,55	7,31	5,60	2,22	41,86
Octobre	6,27	12,54	3,76	8,65	42,27	21,25	7,08	5,48	6,06	34,47

Poissons débarqués. — Quantités en 1 000 kg.

MOYENNES MENSUELLES OU MOIS	Aiglefin	Cabillaud	Merlan	Plie	Sole	Turbot	Raie	Hareng	Esprot	Crevettes
1938	**109**	**346**	**263**	**255**	**189**	**62**	**324**	**490**	**97**	**246**
1951	**239**	**606**	**306**	**347**	**488**	**83**	**290**	**671**	**155**	**172**
1952	**387**	**678**	**336**	**337**	**453**	**87**	**306**	**1 168**	**114**	**217**
1953	**383**	**852**	**273**	**421**	**502**	**92**	**277**	**1 370**	**155**	**164**
1954	**448**	**715**	**273**	**378**	**465**	**76**	**241**	**1 400**	**115**	**122**
1955	**546**	**870**	**318**	**392**	**323**	**72**	**312**	**1 650**	**80**	**178**
Octobre	465	506	328	321	308	85	407	1 730	143	242
Novembre	322	530	594	346	298	108	359	5 352	172	257
Décembre	278	400	514	319	226	68	279	2 922	80	248
1956 :										
Janvier	316	644	430	588	196	57	259	2 459	120	207
Février	518	1 458	279	547	180	42	465	674	25	187
Mars	485	1 896	328	464	356	59	662	0,4	184	477
Avril	731	886	332	334	374	67	265	8	—	420
Mai	866	779	209	342	521	127	141	—	—	504
Juin	477	538	121	263	504	105	170	2	—	498
Juillet	546	634	225	360	263	97	236	56	—	323
Août	554	454	286	370	198	57	199	1 007	—	210
Septembre	506	494	297	279	236	79	334	964	94	98
Octobre	480	465	446	302	256	89	435	1 075	181	104

Agriculture

Indices des prix des produits agricoles (1951-52 = 100).

Source : Ministère de l'Agriculture.

PÉRIODES	Produits végétaux									
	Froment	Seigle	Orge	Avoine	Paille	Lin	Chicorée	Betteraves sucrières	Pommes de terre	Indice de groupe
1954	**102,6**	**61,4**	**66,0**	**77,4**	**123,0**	**64,8**	**172,7**	**88,0**	**112,7**	**95,0**
1955	**98,8**	**64,6**	**72,1**	**82,2**	**120,9**	**65,6**	**121,0**	**89,8**	**73,4**	**85,8**
1956	**100,1**	**74,5**	**72,4**	**80,6**	**92,6**	**54,5**	**108,8**	**90,1***	**121,2**	**95,6***
Décembre	94,0	64,3	69,3	78,4	95,1	61,4	111,1	91,6	114,2	92,6
1956 :										
Janvier	95,5	70,3	70,2	78,5	87,4	59,3	111,0	91,6	136,0	97,8
Février	98,2	69,5	69,8	77,8	87,0	61,0	106,3	91,6	138,8	99,2
Mars	98,6	74,8	72,7	81,1	90,2	62,6	97,7	91,6	154,4	103,4
Avril	100,0	81,1	76,8	85,5	88,7	58,4	104,2	91,6	146,5	102,5
Mai	100,4	80,9	78,2	83,8	88,7	55,0	107,9	91,6	139,6	100,7
Juin	100,3	78,6	75,1	81,1	83,6	57,4	107,0	91,6	90,1	89,3
Juillet	99,9	73,5	74,7	80,2	93,9	56,0	106,1	91,6	81,6	87,2
Août	101,7	71,9	70,7	80,7	97,8	53,9	108,1	91,6	80,7	87,3
Septembre	101,2	69,8	67,7	78,5	95,6	44,6	110,0	91,6	94,9	89,2
Octobre	101,4	72,0	69,1	76,4	95,5	44,3	111,0	84,5*	118,7	92,8*
Novembre	101,5	75,7	72,0	81,5	98,6	47,1	114,0	85,4*	139,1	98,6*
Décembre	102,7	75,3	71,5	81,6	107,4	54,4	121,9	86,9*	129,0	97,8*

Indices des prix des produits agricoles (1951-52 = 100) (suite).

Source : Ministère de l'Agriculture.

PÉRIODES	Produits animaux								Produits agricoles
	Bœufs et génisses (sur pied)	Taureaux et vaches (sur pied)	Veaux (sur pied)	Porcs (sur pied)	Beurre	Œufs	Chevaux (sur pied)	Indice de groupe	Indice général
1954	**91,9**	**85,5**	**90,3**	**99,8**	**98,2**	**93,3**	**90,4**	**95,6**	**95,5**
1955	**93,3**	**79,6**	**85,4**	**80,9**	**98,9**	**89,2**	**105,7**	**90,2**	**89,2**
1956	**102,3**	**94,5**	**90,9**	**77,2**	**98,1**	**75,0**	**114,7**	**89,1**	**90,5***
Décembre	91,8	85,7	89,1	68,0	98,6	91,9	97,4	87,8	88,9
1956 :									
Janvier	99,6	94,9	88,7	69,0	96,6	72,7	103,7	85,7	88,4
Février	104,2	96,6	86,7	71,7	102,7	95,7	105,8	92,9	94,3
Mars	102,5	93,2	76,1	73,0	98,7	101,8	115,9	92,1	94,6
Avril	100,9	98,7	86,7	76,4	97,3	88,2	120,6	91,0	93,6
Mai	100,8	99,6	93,8	74,9	95,1	84,3	123,2	89,6	92,1
Juin	102,8	100,1	89,6	74,5	95,8	77,5	115,9	88,6	88,7
Juillet	107,4	95,8	94,3	78,8	96,4	72,2	114,0	89,1	88,7
Août	104,1	92,5	102,8	78,4	95,1	75,2	116,5	88,9	88,5
Septembre	102,4	88,8	100,7	75,0	95,8	70,4	117,4	86,9	87,4
Octobre	106,2	92,7	97,9	79,6	100,5	64,8	123,2	89,4	90,2*
Novembre	99,7	92,4	93,8	87,3	101,2	61,9	115,9	90,2	92,1*
Décembre	96,6	89,0	85,4	87,5	101,5	58,2	104,7	88,6	90,7*

AGRICULTURE.

Indices des frais de production (1951-52 = 100).

Source : Ministère de l'Agriculture.

PÉRIODES	Fermages	Salaires	Engrais chimiques	Aliments pour le bétail	Plants et semences	Matériel	Impôts	Frais généraux	Indice général	Prod. agr. × 100 / frais de production
1954	**109,5**	**111,1**	**97,3**	**87,2**	**103,2**	**115,5**	**94,5**	**101,9**	**104,6**	**91,3**
1955	**114,7**	**116,0**	**96,2**	**88,5**	**106,0**	**116,7**	**98,8**	**101,6**	**107,6**	**82,9**
1956	**118,1**	**118,0**	**96,6**	**90,3**	**106,1**	**123,0**	**103,9**	**104,3**	**110,0**	**82,3***
Décembre	115,7	117,2	97,3	88,5	104,5	116,7	101,2	102,8	108,4	82,0
1956 :										
Janvier	117,0	114,5	98,8	89,0	104,5	116,7	103,8	102,8	107,7*	82,1
Février	117,0	114,5	98,9	89,5	105,9	116,7	104,0	103,0	107,9	87,4
Mars	117,0	114,5	99,3	92,7	105,9	124,3	105,0	103,5	109,2	86,6
Avril	117,0	114,5	97,3	93,5	105,9	124,3	105,0	103,5	109,1	85,8
Mai	117,0	114,5	98,3	92,5	105,9	124,3	104,8	103,9	109,0	84,5
Juin	117,0	114,5	96,0	91,7	105,9	124,3	104,3	104,2	108,7	81,6
Juillet	119,1	121,5	90,8	89,9	105,9	124,3	103,0	104,3	110,9	80,0
Août	119,1	121,5	94,2	91,5	105,9	124,3	104,0	104,5	111,6	79,3
Septembre	119,1	121,5	94,8	87,0	106,9	124,3	102,6	104,8	110,9	78,8
Octobre	119,1	121,5	96,2	86,1	106,9	124,3	102,6	105,2	110,9	81,3*
Novembre	119.1	121.5	97,3	89,1	106,9	124,3	103,6	105,4	111,6	82,5*
Décembre	119,1	121,5	97,2	90,6	106,9	124,3	104,1	106,1	111,9	81,1*

AGRICULTURE.

Moyenne des prix des produits agricoles, relevés sur les marchés régulateurs du pays (1).

Source : Ministère de l'Agriculture.

PÉRIODE	Froment	Epeautre	Seigle	Avoine	Orge d'été	Escourgeon	Pois secs	Haricots blancs	Féveroles	Fèves fourragères	Graines de lin	Pommes de terre
	× 100 kg											
1938	**117,04**	**91,59**	**87,84**	**95,92**	**91,85**	**87,56**	**141,11**	**—**	**122,61**	**—**	**153,06**	**41,08**
1951	**449,59**	**373,19**	**442,28**	**403,74**	**457,45**	**409,30**	**544,08**	**854,02**	**533,34**	**441,91**	**816,18**	**128,33**
1952	**471,18**	**390,21**	**448,23**	**391,50**	**483,42**	**415,76**	**616,51**	**904,32**	**65[illegible] 04**	**623,51**	**765,04**	**167,70**
1953	**475,32**	**361,46**	**336,78**	**296,78**	**350,86**	**334,94**	**629,49**	**956,77**	**64[illegible],22**	**592,64**	**704,37**	**160,85**
1954	**471,08**	**330,00**	**268,62**	**298,68**	**307,38**	**288,24**	**656,61**	**927,83**	**580,05**	**563,41**	**668,31**	**157,61**
1955	**459,65**	**338,50**	**282,88**	**317,35**	**335,73**	**316,53**	**670,28**	**912,03**	**544,12**	**544,94**	**678,99**	**83,82**
Décembre	427,43	370,00	287,35	299,64	319,29	305,48	499,16	645,33	533,33	520,00	657,93	127,08
1956 :												
Janvier	438,15	375,00	307,87	303,04	330,17	308,65	500,64	668,33	548,[illegible]5	520,00	688,06	162,78
Février	455,43	375,00	304,41	300,24	327,98	307,14	497,55	662,81	556,98	520,00	685,81	176,25
Mars	461,60	375,00	324,53	310,00	345,24	325,83	511,52	694,59	566,93	508,89	698,00	196,11
Avril	468,17	387,50	351,39	333,48	364,67	345,43	511,69	721,82	569,90	520,00	736,85	195,00
Mai	469,86	400,00	354,17	333,10	367,86	345,48	513,14	701,06	566,40	508,89	736,88	192,50
Juin	469,48	400,00	347,69	322,50	353,33	332,14	517,90	736,94	577,20	520,00	712,72	129,69
Juillet	467,80	—	325,00	315,88	337,50	318,61	532,35	750,00	590,00	520,00	682,41	102,66
Août	447,81	—	311,59	311,50	325,67	318,45	552,72	725,61	592,44	520,00	685,81	87,78
Septembre	450,95	350,00	305,74	300,00	318,57	315,71	632,13	732,25	596,94	520,00	700,38	98,75
Octobre	456,35	350,00	312,11	286,20	315,31	313,23	644,77	737,50	593,71	520,00	701,33	125,00
Novembre	461,10	352,50	331,56	305,25	328,42	327,00	646,50	707,78	586,24	520,00	723,81	149,72
Décembre	466,92	360,00	336,25	311,98	329,48	328,44	677,45	686,09	586,42	520,00	752,64	143,61

Moyenne des prix des produits agricoles, relevés sur les marchés régulateurs du pays (suite) (1).

Source : Ministère de l'Agriculture.

PÉRIODE	Betteraves demi-sucrières	Betteraves fourragères	Cossettes de chicorée	Lin brut	Paille de froment	Paille de seigle	Paille de seigle (battue au fléau)	Paille d'avoine	Paille d'orge	Foin de prairie	Foin de trèfle	Foin de luzerne	Foin de sainfoin
	× 100 kg												
1938	**7,24**	**6,54**	**85,25**	**123,30**	**23,49**	**22,65**	**28,50**	**21,96**	**20,46**	**36,11**	**42,09**	**48,36**	**58,13**
1951	**35,66**	**25,94**	**324,22**	**460,86**	**53,46**	**48,53**	**65,62**	**49,33**	**47,13**	**126,79**	**167,58**	**188,57**	**—**
1952	**49,21**	**37,04**	**320,46**	**363,36**	**64,24**	**61,14**	**88,03**	**57,64**	**55,29**	**126,51**	**156,57**	**191,39**	**211,87**
1953	**44,97**	**30,18**	**380,02**	**303,41**	**77,17**	**72,06**	**101,20**	**71,49**	**67,45**	**147,07**	**168,71**	**204,46**	**194,73**
1954	**30,58**	**24,10**	**556,79**	**266,89**	**72,36**	**65,80**	**99,61**	**64,84**	**61,93**	**141,07**	**162,62**	**191,50**	**150,00**
1955	**27,41**	**22,64**	**390,06**	**270,49**	**71,13**	**65,90**	**100,78**	**64,42**	**60,38**	**132,12**	**155,79**	**178,86**	**215,00**
Décembre	28,13	22,25	358,13	252,94	57,09	47,33	90,27	47,29	46,84	119,49	139,57	155,94	—
1956 :													
Janvier	28,82	21,89	357,75	244,44	56,06	48,64	81,37	48,30	48,93	116,49	137,92	153,85	—
Février	28,06	22,72	342,50	251,47	55,33	48,67	82,13	48,21	46,53	118,35	141,07	155,76	—
Mars	29,07	22,25	315,00	258,13	56,27	52,19	82,59	51,21	48,11	121,28	145,63	157,50	—
Avril	25,50	22,42	335,83	240,77	56,39	52,18	81,71	48,45	47,43	122,69	147,17	160,00	—
Mai	25,50	27,79	347,78	226,79	56,35	50,67	84,94	48,75	49,09	121,24	150,09	157,07	—
Juin	—	27,50	345,00	236,36	50,20	50,92	76,67	48,27	46,81	117,57	149,89	159,29	—
Juillet	—	—	341,94	230,77	54,14	56,04	103,44	52,29	52,84	109,16	144,50	170,00	—
Août	—	—	348,57	222,29	51,21	50,09	98,33	46,94	45,73	111,36	158,06	173,15	—
Septembre	—	—	354,69	184,00	50,09	48,54	85,00	44,24	43,26	109,74	151,82	180,20	—
Octobre	30,31	26,33	357,75	182,37	49,45	47,00	81,00	44,27	41,38	109,88	156,85	182,95	—
Novembre	29,05	26,91	367,50	194,12	53,96	48,41	82,50	47,17	45,92	114,15	164,05	187,76	—
Décembre	30,09	26,30	392,81	224,11	64,43	59,21	108,33	58,05	57,70	126,05	167,27	201,28	—

(1) Prix pour les animaux de boucherie, relevés sur le marché de Cureghem.
Les prix s'entendent aux producteurs, taxes non comprises.

N. B. A partir de janvier 1955, certaines améliorations ont été apportées dans les relevés des prix des pommes de terre, des œufs et du bétail.

AGRICULTURE.

Moyenne des prix des produits agricoles, relevés sur les marchés régulateurs du pays (suite) (1).

Source : Ministère de l'Agriculture.

PÉRIODE	Beurre de laiterie	Beurre de ferme	Lait	Œufs	Gorets	Bœufs	Taureaux	Vaches	Génisses	Porcs	Veaux	Moutons	Chevaux
	kg		l	pièce	kg	kg sur pied							kg abattu
1938	**23,22**	**23,—**	**0,98**	**0,58**	**—**	**5,89**	**5,17**	**4,86**	**6,44**	**8,08**	**8,72**	**—**	**—**
1951	**82,75**	**80,93**	**3,19**	**2,39**	**34,69**	**24,81**	**22,08**	**17,91**	**24,84**	**28,70**	**32,73**	**13,62**	**29,75**
1952	**86,02**	**84,92**	**3,36**	**2,56**	**21,69**	**25,08**	**22,88**	**18,22**	**25,38**	**23,67**	**33,42**	**13,97**	**31,84**
1953	**85,20**	**83,50**	**3,34**	**2,26**	**23,50**	**25,03**	**21,38**	**18,33**	**25,17**	**23,34**	**30,61**	**12,27**	**27,72**
1954	**82,86**	**80,56**	..	**2,18**	**36,57**	**23,84**	**20,34**	**17,57**	**24,80**	**26,58**	**27,83**	**13,99**	**27,62**
1955	**83,47**	**81,21**	..	**2,14**	**25,48**	**23,74**	**21,65**	**14,32**	**24,03**	**21,61**	**40,32**	**17,20**	(2) **18,24**
Décembre	88,21	89,82	3,37	2,38	14,96	23,06	24,13	14,63	23,06	19,06	45,45	18,00	(2) 16,80
1956 :													
Janvier	87,27	88,60	3,37	1,60	18,26	25,00	25,38	16,25	25,00	19,35	47,31	18,00	(2) 17,88
Février	89,27	87,27	3,37	2,12	21,36	25,90	24,70	17,20	25,90	19,75	44,19	18,00	(2) 18,25
Mars	82,41	79,18	3,21	1,97	23,52	26,00	24,50	17,25	26,00	19,31	39,55	16,10	(2) 20,00
Avril	79,64	76,69	3,06	1,63	21,08	26,75	26,13	18,50	27,50	18,56	41,75	15,32	(2) 20,81
Mai	76,20	72,30	2,77	1,67	19,88	26,80	25,00	19,60	27,90	18,40	43,40	15,40	(2) 21,25
Juin	77,64	73,86	2,76	1,75	19,03	27,25	25,00	19,38	27,50	18,69	38,50	16,00	(2) 20,00
Juillet	78,01	75,36	2,76	1,79	19,62	28,33	26,33	17,83	28,33	21,06	41,00	16,00	(2) 19,67
Août	78,62	76,06	2,96	2,09	20,60	26,70	26,10	18,20	28,20	22,19	43,70	16,00	(2) 20,10
Septembre	80,84	79,53	3,11	2,12	18,23	25,13	24,88	16,88	25,75	21,06	43,75	15,25	(2) 20,25
Octobre	84,78	84,03	3,26	2,05	17,18	24,80	25,40	16,50	26,30	21,25	44,40	15,00	(2) 21,25
Novembre	87,93	87,84	3,37	2,04	17,64	23,75	25,25	16,13	25,25	23,31	44,31	16,10	(2) 20,00
Décembre	90,80	90,96	3,40	1,63	20,58	23,63	24,38	15,88	24,88	24,55	43,56	16,75	(2) 18,06

(1) Prix pour les animaux de boucherie, relevés sur le marché de Cureghem.
Les prix s'entendent aux producteurs, taxes non comprises.

(2) Kg sur pied.

Etat sanitaire du cheptel. Nombre de foyers constatés.

ANNÉE OU MOIS	Morve	Fièvre aphteuse	Rage (canine)	Charbon bactéridien	Charbon bactérien	Peste porcine	Peste aviaire	Gale des chevaux	Maladie des abeilles	Tularémie	Myxomatose (lapins domestiques)
1938	**6**	**39 501**	—	**380**	**105**	**153**	—	—	**7**	—	—
1950	—	**408**	—	**53**	**30**	**79**	**867**	**73**	**12**	—	—
1951	—	**50 359**	—	**56**	**24**	**23**	**475**	**222**	**42**	—	—
1952	—	**8 498**	—	**75**	**23**	**19**	**1 169**	**55**	**7**	—	—
1953	—	**2 549**	—	**52**	**32**	**3**	**423**	**11**	**34**	**4**	**573**
1954	—	**700**	—	**59**	**20**	**6**	**146**	**10**	**85**	—	**116**
1955	**1**	**211**	—	**49**	**5**	**160**	**162**	**8**	**48**	—	**70**
Novembre	—	28	—	3	1	32	2	—	—	—	1
Décembre	—	39	—	4	—	56	3	2	—	—	—
1956 :											
Janvier	—	54	—	1	—	59	1	—	—	—	—
Février	—	32	—	1	—	54	—	—	3	—	—
Mars	—	20	—	4	—	68	—	1	7	—	—
Avril	—	23	—	4	—	134	1	—	3	—	—
Mai	—	45	—	1	—	128	9	2	10	—	1
Juin	—	115	—	2	1	89	25	—	—	—	—
Juillet	—	156	—	1	—	53	11	—	2	—	2
Août	—	76	—	3	2	46	9	—	2	—	2
Septembre	—	59	—	3	2	47	5	—	2	—	15
Octobre	—	63	—	5	2	41	3	—	1	—	13
Novembre	—	33	—	8	2	42	1	—	—	—	2

AGRICULTURE.

Nombre des animaux de boucherie abattus pour la consommation et poids de la viande.

MOYENNES TRIMESTRIELLES OU TRIMESTRES	Bœufs		Taureaux		Vaches		Génisses		Veaux	
	Nombre (1 000 têtes)	Poids de la viande (1 000 kg)	Nombre (1 000 têtes)	Poids de la viande (1 000 kg)	Nombre (1 000 têtes)	Poids de la viande (1 000 kg)	Nombre (1 000 têtes)	Poids de la viande (1 000 kg)	Nombre (1 000 têtes)	Poids de la viande (1 000 kg)
1938	**20**	**5 147**	**15**	**3 940**	**54**	**13 729**	**38**	**8 325**	**84**	**4 633**
1950	**17**	**4 660**	**17**	**4 447**	**43**	**10 383**	**37**	**8 312**	**75**	**4 695**
1951	**21**	**5 853**	**20**	**5 128**	**44**	**10 758**	**43**	**9 696**	**72**	**4 454**
1952	**22**	**6 218**	**20**	**5 148**	**52**	**12 653**	**44**	**10 014**	**67**	**4 167**
1953	**24**	**6 744**	**23**	**5 970**	**48**	**11 875**	**47**	**10 962**	**72**	**4 595**
1954	**27**	**7 867**	**26**	**6 876**	**56**	**13 811**	**45**	**10 366**	**77**	**4 904**
1955	**28**	**7 917**	**29**	**7 515**	**59**	**15 025**	**45**	**10 313**	**80**	**5 172**
3e trimestre	29	8 127	27	7 205	60	15 103	46	10 642	80	5 489
4e trimestre	29	8 054	24	6 199	63	15 950	47	10 727	65	4 313
1956 :										
1er trimestre	23	6 509	24	6 108	65	16 606	44	10 167	71	4 323
2e trimestre	21	5 781	35	8 988	58	14 814	36	8 285	77	4 934
3e trimestre	24	6 662	25	6 323	59	15 027	45	10 354	68	4 689

Nombre des animaux de boucherie abattus pour la consommation et poids de la viande (suite).

MOYENNES TRIMESTRIELLES ET TRIMESTRES	Porcs		Moutons		Agneaux		Chèvres et chevreaux		Chevaux		Poids total de la viande (1 000 kg)
	Nombre (1 000 têtes)	Poids de la viande (1 000 kg)	Nombre (1 000 têtes)	Poids de la viande (1 000 kg)	Nombre (1 000 têtes)	Poids de la viande (1 000 kg)	Nombre (1 000 têtes)	Poids de la viande (1 000 kg)	Nombre (1 000 têtes)	Poids de la viande (1 000 kg)	
1938	**466**	**39 050**	**29**	**730**	**3**	**35**	**2**	**32**	**6**	**2 032**	**77 653**
1950	**516**	**42 632**	**27**	**640**	**1**	**18**	**0,4**	**5**	**17**	**5 064**	**80 856**
1951	**464**	**38 923**	**27**	**643**	**1**	**13**	**1**	**8**	**18**	**5 698**	**81 174**
1952	**548**	**44 600**	**23**	**554**	**1**	**12**	**1**	**10**	**15**	**4 904**	**88 280**
1953	**549**	**44 735**	**25**	**602**	**1**	**15**	**0,3**	**6**	**17**	**5 668**	**91 172**
1954	**538**	**43 884**	**27**	**665**	**1**	**15**	**0,2**	**5**	**20**	**6 860**	**95 255**
1955	**556**	**45 525**	**24**	**601**	**1**	**11**	**0,4**	**6**	**17**	**5 863**	**97 950**
3e trimestre	554	45 531	11	259	0,4	5	0,1	2	16	5 272	97 633
4e trimestre	590	48 006	49	1 221	2	21	1	10	18	6 401	100 903
1956 :											
1er trimestre	641	52 704	28	697	1	11	1	10	17	5 964	103 100
2e trimestre	609	50 034	8	195	0,5	6	0,2	3	13	4 566	97 605
3e trimestre	582	47 680	10	236	0,3	4	0,1	2	16	5 297	96 276

Industrie

Indices de l'activité industrielle (1953 = 100).

PÉRIODE	Indice général de l'activité industrielle (1)	INDUSTRIES EXTRACTIVES											
		Indice général	Charbon	Carrières							Chaux, calcaires et dérivés			
				Indice général	Porphyre	Petit granit	Marbre	Grès	Sable	Ardoises	Indice général	Chaux	Calcaires	Dolomies
1955 :														
Février	100,5	90,1	93,1	50,1	50,2	33,3	112,5	23,3	68,3	94,2	83,2	112,8	62,6	76,5
Mars	112,2	104,7	106,4	79,8	69,5	77,5	116,9	58,7	97,9	93,2	105,8	127,2	89,9	104,2
Avril	107,3	100,0	99,5	104,2	135,4	80,4	116,9	101,8	136,3	101,3	105,6	112,3	97,1	116,5
Mai	104,4	96,9	96,2	97,0	125,5	75,9	109,6	90,7	131,6	93,4	114,5	125,5	95,0	149,9
Juin	111,6	104,1	103,6	106,7	142,9	77,5	127,0	107,6	142,9	92,6	112,6	128,9	83,1	166,7
Juillet	88,1	76,8	74,9	86,6	130,3	60,1	84,9	87,3	114,6	86,5	108,5	110,2	95,3	147,1
Août	105,2	99,9	98,6	105,3	122,7	84,4	121,7	113,3	145,0	82,9	125,5	119,6	124,2	144,2
Septembre	115,3	104,7	103,4	112,6	148,5	87,8	124,5	109,4	152,6	92,9	125,4	131,0	113,2	151,1
Octobre	116,3	108,5	107,4	116,2	157,2	87,4	129,8	118,9	148,5	96,3	123,8	122,7	116,3	150,4
Novembre	114,1	102,5	102,4	103,4	127,2	78,9	130,4	105,6	133,1	90,3	103,2	119,8	77,1	146,2
Décembre	117,5	110,3	111,2	99,5	132,0	79,0	123,9	84,4	123,7	89,5	105,2	130,9	76,5	133,9
1956 :														
Janvier	111,9	102,3	104,1	81,7	90,3	66,5	126,9	58,3	108,5	96,6	90,5	119,1	59,2	119,9
Février	105,2	90,5	95,4	28,7	55,0	1,2	85,1	3,3	27,7	89,7	72,0	114,6	30,6	99,2
Mars	122,3	112,6	113,8	98,3	141,3	69,3	112,7	90,4	149,9	77,0	108,7	126,2	86,4	136,6
Avril	112,3	102,5	101,5	111,6	169,3	72,4	127,3	106,9	172,8	86,0	111,1	119,4	98,1	132,4
Mai	114,7	104,7	103,2	114,2	172,3	77,8	115,0	114,2	180,6	78,5	126,1	121,4	124,4	143,4
Juin	118,1	105,4	103,4	121,4	184,7	82,5	120,3	124,6	189,0	76,2	130,6	130,1	124,3	151,9
Juillet	95,6	84,1	81,5	95,8	176,1	54,3	84,2	93,2	151,6	64,1	130,3	112,2	140,3	142,8
Août*	109,0	90,7	87,3	116,2	162,1	82,0	115,3	133,1	185,6	57,8	136,2	120,9	137,9	168,8
Septembre*	113,7	92,5	88,9	117,8	181,1	76,2	124,0	125,7	176,4	71,7	144,2	129,6	148,3	166,9
Octobre*	125,4	108,2	105,6	120,1	185,5	80,4	121,2	121,3	185,6	77,9	156,1	135,1	169,5	164,9
Novembre*	..	..	101,1	..	..	..	..	..	..	..	..	..	..	..

Indices de l'activité industrielle (1953 = 100) (suite).

PÉRIODE	INDUSTRIES MANUFACTURIÈRES											
	Indice général	Industries alimentaires et des boissons					Tabac	Huiles végétales et animales	Margarine	Industries chimiques		
		Confitures et produits conn.	Meuneries	Sucre	Brasseries	Alcool				Ammoniaque de synthèse (2)	Distillation de la houille	Allumettes
1955 :												
Janvier	104,9	99,4	97,9	26,9	80,0	125,4	92,2	118,0	102,7	133,8	113,1	99,1
Février	103,3	85,3	90,5	35,5	87,7	60,4	88,8	128,0	105,8	119,0	103,9	95,4
Mars	114,3	94,3	120,0	29,2	96,6	79,8	101,4	145,9	129,8	132,3	116,4	107,5
Avril	109,3	98,8	92,1	26,5	123,3	110,8	92,9	114,9	111,6	130,6	113,9	96,5
Mai	106,5	105,4	115,6	26,1	111,3	56,6	94,5	106,5	112,2	125,9	107,8	93,0
Juin	113,6	136,5	106,2	25,6	121,6	104,2	113,2	130,7	119,3	121,0	108,2	107,7
Juillet	91,2	241,6	89,1	27,8	125,5	79,6	97,4	95,3	100,3	126,9	113,4	79,0
Août	106,6	155,8	92,2	26,2	117,8	63,5	106,6	93,4	119,9	128,9	113,7	76,2
Septembre	118,2	140,9	116,5	27,7	114,2	121,6	109,0	117,2	125,5	109,3	113,6	75,1
Octobre	118,4	176,6	95,2	306,0	95,8	86,9	100,8	104,6	130,3	—	91,5	105,0
Novembre	117,2	139,7	90,8	433,1	98,7	90,0	95,4	92,7	121,4	112,0	108,8	101,2
Décembre	119,5	87,1	108,7	134,0	106,5	136,1	102,0	124,3	130,8	137,7	122,4	108,0
1956 :												
Janvier	114,5	79,3	94,1	25,6	87,6	67,7	95,4	120,8	111,9	137,1	124,3	109,6
Février	109,2	75,5	87,9	32,7	75,5	81,0	92,9	114,5	127,4	113,5	115,6	100,7
Mars	124,9	100,3	113,1	35,5	114,9	148,8	101,8	140,3	129,7	138,2	125,9	116,3
Avril	115,0	85,3	93,4	33,0	115,6	56,9	100,6	127,1	117,1	134,0	124,9	105,1
Mai	117,5	91,0	127,1	30,0	121,4	63,6	103,3	105,5	120,1	136,6	119,7	105,3
Juin	121,6	157,8	101,0	23,4	127,1	127,1	111,3	122,5	108,1	129,6	124,2	106,0
Juillet	98,8	238,0	86,6	24,8	112,1	101,7	96,1	97,8	112,4	131,3	125,5	87,9
Août*	113,9	144,1	120,3	27,2	118,2	57,3	105,8	107,9	122,4	131,1	129,4	92,5
Septembre*	119,5	155,3	113,0	29,2	100,8	128,3	106,1	122,1	118,2	128,4	125,1	87,2
Octobre*	130,1	134,8	97,3	259,6	95,3	106,4	107,6	112,3	131,3	135,6	129,8	129,1
Novembre*	..	..	131,5	371,9	104,9	88,5	97,9	..	..	123,5	..	108,3

(1) Pour 1956, chiffres corrigés.
(2) Production en N primaire.

INDUSTRIE.

Indices de l'activité industrielle (1953 = 100) (suite).

PÉRIODE	INDUSTRIES MANUFACTURIÈRES (suite)												
	Papier et carton			Cuir			Filatures						
	Indice général	Papier et cartor (production)	Papier et carton (transformation)	Indice général	Cuirs lourds	Cuirs légers	Indice général	Coton fin	Cardes fileuses	Cocons	Laine cardée	Laine peignée	Lin et chanvre
1955 :													
Février	112,2	113,2	111,3	93,7	99,3	92,4	111,2	112,4	98,3	129,5	108,1	102,2	112,7
Mars	125,9	129,4	122,8	118,1	126,8	116,0	121,4	125,5	110,7	138,7	116,7	108,9	119,3
Avril	117,2	118,0	116,4	105,2	103,2	105,6	106,8	101,1	96,6	129,5	114,4	98,6	114,9
Mai	109,6	109,3	109,8	102,3	103,4	102,0	101,0	95,3	85,3	123,2	110,9	91,7	96,8
Juin.....	123,7	119,9	127,1	102,0	104,3	101,5	114,1	114,6	90,0	130,2	123,2	109,1	97,7
Juillet.....	95,3	92,2	97,9	75,9	75,5	76,1	70,7	59,3	64,0	91,3	89,5	58,7	77,4
Août	113,9	104,6	122,3	113,5	97,3	117,3	104,6	100,3	79,3	120,2	110,7	117,4	83,3
Septembre .	132,4	120,3	143,1	120,2	115,8	121,2	118,4	125,1	96,0	99,2	121,9	120,8	91,6
Octobre....	128,4	120,3	135,7	125,9	99,3	132,2	115,6	108,3	107,1	112,7	129,3	125,5	106,2
Novembre..	121,2	111,4	130,0	111,6	93,5	115,8	114,0	106,7	100,2	103,9	122,2	129,8	97,4
Décembre..	130,8	124,6	136,4	125,1	100,5	130,9	125,8	126,1	114,4	109,3	127,4	133,8	103,0
1956 :													
Janvier ...	136,6	123,0	148,6	120,3	91,4	127,1	117,2	112,0	106,2	100,3	118,7	122,4	116,7
Février	131,1	127,7	134,2	113,3	85,8	119,7	113,2	108,8	90,6	103,0	113,1	122,8	101,5
Mars	142,8	132,2	152,1	126,4	101,4	132,2	125,1	125,5	87,6	118,9	129,0	123,4	107,1
Avril	126,0	109,2	140,9	110,8	82,0	117,5	107,7	102,2	84,4	102,5	110,9	112,0	103,3
Mai	133,0	114,5	149,2	109,2	81,1	115,8	110,7	108,7	88,5	110,0	118,4	116,1	88,4
Juin.....	145,3	125,5	162,8	121,7	91,2	128,9	115,8	111,0	91,0	108,4	131,4	119,0	111,2
Juillet ...	112,3	94,5	128,1	87,4	65,8	92,5	80,0	65,2	68,1	80,8	98,1	90,4	77,4
Août	136,2	113,7	156,2	118,8	80,9	127,8	112,8	122,2	73,0	109,2	122,6	109,4	84,2
Septembre=	141,2	120,9	159,2	124,7	86,5	133,7	114,2	112,0	88,5	104,8	119,5	123,3	101,5
Octobre*...	156,4	134,1	179,8	133,6	78,6	146,5	127,0	119,0	104,8	110,3	136,3	142,3	123,7
Novembre*.	..	125,0	..	..	..	..	..	129,8	99,2	110,3	..	140,9	104,5

Indices de l'activité industrielle (1953 = 100) (suite).

PÉRIODE	INDUSTRIES MANUFACTURIÈRES (suite)												
	Filatures (suite)			Bonneterie	Tissage						Confection (1)	Chaussures	Pantoufles
	Jute	Filatures et corderies de fibres dures	Rayonne		Indice général	Tissus en coton	Tissus en lin	Tissus en laine	Tissus en rayonne et fibres de rayonne	Tissus en jute			
1955 :													
Février	105,7	165,5	112,7	98,8	110,9	111,7	109,6	114,3	107,6	90,0	97,2	125,7	73,3
Mars	120,0	191,4	121,7	112,1	120,4	125,4	112,7	121,1	114,3	100,4	107,4	142,1	86,7
Avril	104,1	189,3	119,3	104,5	110,2	108,7	93,8	117,7	106,9	89,3	108,0	135,4	71,9
Mai	105,9	179,9	124,2	100,5	103,4	100,9	86,4	112,9	93,9	85,6	104,7	130,1	70,2
Juin.....	116,0	190,6	116,9	112,0	116,6	113,8	99,5	122,7	118,0	106,2	105,6	102,4	76,5
Juillet.....	86,7	164,6	87,7	89,2	88,1	86,4	77,9	93,9	76,9	87,2	80,1	62,9	78,1
Août	97,9	131,5	120,1	129,4	100,6	97,2	68,4	110,1	99,4	87,4	91,1	104,9	131,9
Septembre .	113,2	150,4	117,0	153,7	118,0	114,7	81,5	126,9	120,6	106,4	107,8	116,9	176,7
Octobre....	114,8	153,4	120,0	149,2	122,4	120,6	97,0	130,1	126,0	97,7	107,9	113,3	172,2
Novembre.	111,9	161,9	120,7	141,2	121,1	118,1	104,3	127,2	126,0	106,3	101,2	98,4	154,5
Décembre..	124,5	192,1	122,7	134,5	125,7	125,2	109,8	127,3	138,0	110,1	102,2	89,7	125,5
1956 :													
Janvier ...	117,2	179,2	121,4	114,5	119,8	118,3	100,1	125,7	126,6	95,7	101,8	105,2	65,5
Février	115,2	180,4	115,4	120,6	113,6	108,7	98,5	122,6	117,6	90,8	102,0	122,1	69,8
Mars	135,5	197,7	127,7	137,1	126,4	124,1	106,1	131,9	145,7	90,4	119,6	156,2	99,0
Avril	108,9	168,3	119,4	121,2	113,3	108,0	94,1	121,3	128,3	86,2	109,6	130,2	79,6
Mai	102,0	194,6	123,8	128,6	112,5	107,8	88,6	121,9	117,6	91,7	112,1	134,4	78,8
Juin	102,2	229,1	116,6	129,7	123,9	117,0	97,3	136,6	132,5	92,7	112,8	126,0	93,8
Juillet ...	81,0	203,2	85,0	103,9	103,4	94,7	79,6	120,2	100,9	72,1	82,6	66,5	85,8
Août	96,1	157,9	120,0	145,5	109,7	111,1	82,5	116,1	114,3	71,7	99,6	123,8	172,0
Septembre=	102,0	171,4	121,5	153,3	124,6	122,8	100,1	132,9	131,9	89,0	107,7	121,4	180,7
Octobre*...	111,9	200,3	132,2	169,8	139,7	142,2	106,9	145,2	150,8	96,0	115,4	131,3	190,7
Novembre*.	104,7	180,0	..	..	..	..	..	..	..	..	..	..	..

(1) Pour 1956, chiffres corrigés.

INDUSTRIE.

Indices de l'activité industrielle (1953 = 100) (suite).

PÉRIODE	INDUSTRIES MANUFACTURIÈRES (suite)											
	Électricité	Cokerie	Raffineries de pétrole	Terre cuite	Industrie du verre			Ciment	Sidérurgie			
					Indice général	Verre plat	Verre creux		Indice général	Fonte	Acier brut	Produits finis
1955 :												
Février	113,5	104,1	129,3	54,1	109,5	124,4	88,9	66,2	121,7	119,2	121,6	122,4
Mars	120,3	116,2	94,5	57,6	120,1	129,6	106,8	61,4	141,4	135,6	138,8	144,0
Avril	107,6	111,2	124,8	76,2	120,0	121,5	118,1	110,2	129,8	128,4	130,8	129,7
Mai	102,9	110,8	170,3	124,1	132,1	128,0	137,8	113,1	124,5	127,7	125,0	123,5
Juin	104,8	107,4	144,8	149,3	123,9	123,5	124,5	123,8	130,7	125,3	131,9	131,5
Juillet	95,2	110,1	156,0	143,9	127,2	127,7	126,6	118,5	110,7	123,6	121,3	102,7
Août	110,5	112,8	169,0	142,4	133,9	135,2	132,1	116,4	127,7	125,3	127,6	128,4
Septembre	116,9	107,9	173,3	149,0	133,8	135,5	131,4	128,0	138,2	130,8	136,0	141,1
Octobre	117,7	90,6	153,7	141,4	145,8	154,4	133,8	121,0	136,1	125,5	132,7	140,3
Novembre	125,4	111,4	161,7	118,1	140,0	151,9	123,7	104,6	132,4	130,5	132,6	132,7
Décembre	138,2	119,0	158,2	98,6	147,2	164,7	123,1	96,9	146,0	139,5	143,8	148,6
1956 :												
Janvier	134,6	120,0	174,3	74,5	134,1	154,1	106,4	73,4	146,1	139,2	143,9	148,8
Février	129,7	113,8	163,1	51,3	132,7	141,5	120,5	23,8	132,8	125,7	131,1	135,4
Mars	131,1	120,6	177,6	61,0	158,2	166,6	146,6	83,5	150,3	141,7	148,6	153,2
Avril	120,6	116,4	193,0	82,1	150,5	160,8	136,2	110,7	138,2	134,9	139,0	138,7
Mai	114,7	120,2	202,0	126,4	159,9	166,0	151,5	114,6	136,2	135,5	137,6	135,8
Juin	114,3	117,4	192,7	126,0	157,4	159,4	154,7	124,5	148,8	140,2	149,0	150,9
Juillet	103,0	119,0	179,3	126,0	153,4	153,9	152,7	126,0	118,7	128,4	123,3	114,3
Août	115,5	122,1	182,7	126,9	147,1	151,6	140,8	124,2	141,6	137,5	144,2	141,5
Septembre	120,0	120,2	114,3	125,5	131,2	137,5	122,5	118,8	142,0	136,3	139,3	144,6
Octobre*	140,3	124,6	181,5	120,1	136,1	145,4	123,4	118,1	154,7	145,3	154,2	157,3
Novembre*	140,3	120,0	138,1	128,4	..	..	..	97,5	142,4	136,9	142,3	143,9

Indices de l'activité industrielle (1953 = 100) (suite).

PÉRIODE	INDUSTRIES MANUFACTURIÈRES (suite)												
	Métaux non-ferreux							Fabrications métalliques					
	Indice général	Produits bruts					Demi-produits	Indice général	Aciéries de moulage	Fonderies	Tréfilerie, étirage, laminage à froid	Forge, estampage, gros emboutissage	Travail de la tôle
		Cuivre	Zinc	Plomb	Aluminium	Etain							
1955 :													
Février	110,3	101,9	105,5	99,8	125,9	150,6	126,1	98,6	87,9	91,9	119,3	89,6	94,1
Mars	107,6	93,4	107,5	101,3	137,1	132,1	121,7	109,2	98,1	99,3	123,1	97,1	102,7
Avril	108,3	99,8	108,5	96,1	152,2	111,5	120,5	103,8	97,1	95,5	129,1	93,8	100,6
Mai	109,3	100,1	114,1	94,7	165,7	102,7	117,6	100,5	87,4	98,9	111,0	90,3	96,0
Juin	115,0	110,9	111,7	89,1	174,5	99,6	135,0	107,8	98,2	100,4	120,6	97,8	101,7
Juillet	103,5	104,9	110,1	101,5	168,1	89,6	93.2	83,9	71,1	70,9	100,2	68,7	79,8
Août	113,7	102,5	108,0	108,9	157,0	101,0	133,4	96,7	94,3	93,2	108,4	93,2	87,8
Septembre	116,0	95,2	106,2	128,8	136,3	101,8	142,2	109,1	96,8	99,9	121,7	99,6	106,0
Octobre	122,8	107,9	108,9	125,1	144,2	102,7	154,4	108,9	102,3	102,5	131,0	99,0	99,6
Novembre	116,6	102,5	108,3	120,7	156,2	89,4	139,1	107,0	97,3	104,9	104,3	99,5	98,2
Decembre	120,2	118,1	113,0	114,5	192,0	95,0	133,3	110,7	104,3	103,6	133,2	101,4	104,4
1956 :													
Janvier	121,9	110,8	114,6	124,5	203,2	111,3	138,1	110,8	103,7	102,1	125,7	102,6	104,1
Février	126,2	121,2	115,9	134,7	212,8	118,4	137,0	104,5	94,7	89,0	122,3	97,6	99,0
Mars	121,8	110,6	116,6	133,1	198,4	107,8	131,8	118,2	109,4	104,7	138,1	109,5	109,4
Avril	117,0	108,3	116,4	123,3	179,3	91,5	122,3	110,4	103,2	97,4	121,2	100,2	100,0
Mai	122,6	114,3	119,9	131,0	172,9	93,0	130,2	109,9	102,4	104,2	112,4	100,9	102,5
Juin	122,1	115,7	118,4	135,2	189,6	101,4	125,6	111,9	106,1	101,4	134,0	102,8	107,4
Juillet	113,1	110,0	118,4	142,1	184,9	106,9	92,5	91,8	79,3	72,8	104,0	77,0	81,6
Août*	122,3	113,4	118,2	133,6	193,6	102,7	129,0	101,5	102,3	99,0	108,9	94,3	97,6
Septembre*	120,7	112,2	119,4	131,4	176,1	96,3	124,9	112,4	110,6	102,7	125,1	98,2	100,1
Octobre*	128,4	117,3	119,1	131,8	196,0	97,6	149,0	119,1	110,8	113,6	131,7	107,3	107,8
Novembre*	125,0	112,0	118,4	132,8	172,9	111,3	141,1	..	..	..	..	..	..

INDUSTRIE.

Indices de l'activité industrielle (1953 = 100) (suite).

PÉRIODE	INDUSTRIES MANUFACTURIÈRES (suite)												
	Fabrications métalliques (suite)												
	Accessoires métalliques du bâtiment	Ponts, charpentes, etc.	Construction navale	Matériel de chemin de fer	Automobiles, cycles, etc.	Machines motrices, etc.	Machines outils, etc.	Constructions mécaniques diverses	Appareils de levage, pesage, etc.	Appareils pour diverses industries	Construction électrique	Fine construction mécanique	Armes portatives et leurs munitions
1955 :													
Février ...	101,1	94,7	95,9	84,3	100,0	96,9	103,8	84,7	95,9	109,9	105,8	91,5	92,2
Mars	110,9	103,0	112,6	85,5	118,0	106,6	101,1	103,7	100,4	121,8	123,2	129,5	92,8
Avril	97,3	96,6	110,6	89,6	109,7	99,4	94,3	91,8	99,2	116,8	108,8	125,7	101,3
Mai	97,2	91,8	106,0	83,4	105,9	98,7	88,1	87,2	83,6	111,6	114,2	110,6	98,2
Juin	114,5	98,6	126,0	88,5	114,3	102,8	100,3	89,9	94,6	120,4	114,3	136,3	94,5
Juillet	69,5	81,8	101,6	73,6	93,7	79,9	70,5	65,9	77,7	98,7	87,8	74,4	96,9
Août	99,4	103,2	104,9	84,4	93,2	96,7	93,5	82,5	83,2	110,7	107,7	117,4	71,3
Septembre .	109,9	108,9	121,4	98,8	108,5	101,8	103,8	88,8	95,7	121,1	118,5	118,7	99,5
Octobre....	109,0	110,1	123,0	104,2	109,0	106,3	100,8	88,3	99,0	119,8	113,7	113,9	102,9
Novembre .	107,2	109,9	119,3	95,8	105,1	100,8	97,9	84,1	93,6	113,2	124,0	107,4	100,5
Décembre .	108,8	109,7	127,7	98,8	107,6	95,1	106,8	88,4	99,5	115,3	122,6	135,3	95,2
1956 :													
Janvier	111,4	109,3	115,7	90,8	111,3	96,9	104,5	88,0	100,3	123,7	127,4	126,7	98,4
Février	103,1	102,5	97,9	82,6	110,6	96,6	104,9	84,9	95,1	116,4	120,8	121,9	93,6
Mars	119,3	119,5	137,9	88,2	120,4	108,4	113,4	93,6	104,0	133,7	134,9	131,5	92,7
Avril	106,8	109,2	119,1	95,0	114,9	100,8	101,6	87,2	99,4	126,0	128,9	171,5	88,2
Mai	108,6	117,4	128,8	74,2	115,1	104,0	104,7	92,5	102,2	125,7	121,6	137,8	94,3
Juin=	113,3	119,7	130,3	77,1	118,1	105,2	106,0	90,6	105,0	128,3	118,4	127,0	91,1
Juillet= ...	78,3	97,3	115,0	63,7	101,0	80,3	75,3	63,7	88,5	105,6	111,0	81,2	90,8
Août*	110,5	115,4	122,0	69,3	97,5	101,3	100,5	87,5	91,8	115,9	111,3	117,9	61,1
Septembre*	111,4	119,1	121,9	78,3	108,8	99,1	101,2	88,9	159,3	117,0	132,5	115,2	103,9
Octobre*...	119,4	129,1	147,9	73,7	112,9	110,3	112,5	95,2	111,7	129,5	141,3	122,2	97,4

INDUSTRIE.

Relevé comparatif, par période, des principaux chiffres de production.

SPÉCIFICATION	Unité	Janvier-Octobre 1955	Janvier-Octobre 1956
A. Combustibles, métallurgie, énergie.			
Charbon	t	24 627 409	24 665 389
Agglomérés de houille	»	1 232 885	1 487 430
Electricité	1 000 kWh	8 910 033	9 655 157
Coke	t	5 437 511	6 031 107
Gaz	1 000 m³	1 701 304	1 859 499
Pétrole brut (mise en oeuvre)	1 000 l	4 452 092	5 417 032
Fonte brute	t	4 441 817	4 706 039
Acier brut	»	4 858 323	5 310 964
Aciers finis	»	3 603 045	3 973 109
Métaux non ferreux :			
Produits bruts (1re et 2e fusion)	»	384 220	427 554
Cuivre	»	128 188	141 131
Zinc	»	175 777	188 820
Plomb	»	65 879	82 919
Etain	»	8 945	8 320
Aluminium	»	1 932	2 383
Antimoine, cadmium, nickel, etc.	»	3 499	3 981
Demi-produits	»	163 553	164 410
Fabrications métalliques (valeur des expéditions)	1 000 000 F	54 784,5	63 066,1
Aciéries de moulage	»	1 097,5	1 300,0
Fonderies	»	1 241,1	1 529,4
Tréfilerie, étirage, laminage à froid	»	4 330,9	4 674,7
Forge, estampage, gros emboutissage et industries connexes	»	1 795,4	2 155,5
Travail de la tôle et fabrications métalliques diverses	»	4 941,6	5 507,6
Accessoires métalliques du bâtiment	»	3 002,1	3 538,1
Ponts, charpentes, grosse chaudronnerie	»	2 044,6	2 821,2
Construction navale	»	2 620,3	3 902,8
Matériel de chemin de fer et tramways	»	2 531,8	2 562,8
Automobile, cycles, aéronautique et industries connexes	»	11 190,8	13 377,3
Machines motrices, pneumatiques et hydrauliques	»	1 110,5	1 129,6
Machines-outils et industries connexes	»	1 089,8	1 171,4
Machines textiles et matériel connexe	»	630,2	756,9
Constructions mécaniques diverses	»	1 147,5	1 200,6
Appareils de levage, manutention et pesage	»	1 008,9	1 158,4
Appareils et installations pour diverses industries	»	2 633,5	3 179,7
Construction électrique	»	9 286,6	10 952,2
Fine construction mécanique	»	681,4	612,8
Armes et leurs munitions	»	2 400,0	1 535,1
B. Industries textiles.			
Filatures :			
Coton fin	t	72 538	74 704
Cardes fileuses	»	4 987	4 706
Cocons	»	10 964	9 518
Laine peignée	»	19 108	21 674
Lin et chanvre	»	9 254	9 257
Jute	t	63 929	64 030
Rayonne	»	26 341	26 829
Bonneterie :			
Tissus à mailles	»	5 371 960	6 028 835
Articles finis :			
Sous-vêtements	douz.	2 353 904	2 438 094
Bas pour dames	» de paires	1 467 760	1 650 727
Vêtements de dessus	pièces	8 148 652	10 582 740
Tissages	t	131 444	136 180
Tissus de coton	»	60 597	64 120
Tissus de lin	»	5 775	5 897
Tissus de laine	»	23 333	25 652
Tissus de jute	»	34 254	32 010
Tissus de soie naturelle	»	8	11
Tissus de rayonne et fibres de rayonne	»	5 649	6 619
Tapis de fibres dures	»	1 828	1 871
C. Carrières et industries des minéraux non métalliques			
Carrières :			
Porphyre : moellons	t	2 454	5 111
Petit granit : extrait	m³	120 090	107 961
Marbre : blocs	»	3 978	4 587
Grès : moellons	t	87 676	189 494
Sables	»	2 860 339	3 580 068
Ardoises	»	8 917 993	7 438 819
Chaux	»	1 499 091	1 533 479
Calcaires	»	1 520 534	1 828 409
Briques ordinaires	1 000 pièces	1 906 895	1 761 934
Ciment	t	3 912 027	3 922 528
D. Industries chimiques.			
Azote : N. primaire	»	171 330	199 831
Goudron brut	»	178 996	205 644
Pneumatiques pour vélocipèdes :			
enveloppes	1 000 pièces	2 521 941	2 768 488
chambres à air	»	2 046 532	2 658 333
Allumettes	1 000 tiges	43 860 017	48 800 694
E. Industries alimentaires.			
Farine	t	638 530	650 064
Margarine	»	72 513	75 101
Huiles autres que de lin (huiles brute et raffinée ou hydrogenée)	»	167 921	170 530
Confiture et produits connexes	»	17 267	16 319
F. Autres industries.			
Papier et carton : production	»	266 640	279 832
transformation	»	156 578	196 393
Tabac (quantité mise en oeuvre)	»	20 033	20 517
Cuirs : lourds	»	4 575	3 749
légers	1 000 pieds carrés	31 184	36 438
Chaussures : tout cuir	1 000 paires	7 123	7 639
autres	»	2 185	2 386
Pantoufles	»	5 306	5 866

INDUSTRIE.

Mines de houille et fabriques d'agglomérés de houille.

MOYENNES MENSUELLES ET MOIS	Mines de houille (1)									Fabrique d'agglomérés de houille				
	Nombre de jours d'extraction	Production (1 000 t)	Débit (1 000 t)	Stock (4) (1 000 t)	Production par journée d'ouvrier (kg)			Absentéisme en % (3)		Production		Ventes (1 000 t)	Consommation propre et distribution gratuite aux ouvriers (1 000 t)	Stock (4) (1 000 t)
					à veine (2)	fond	fond et surface	fond	fond et surface	boulets (1 000 t)	briquettes (1 000 t)			
1938	**24,2**	**2 465**	**2 336**	**2 222**	**5 452**	**1 090**	**756**	..	..	**143**		..	..	..
1950	**23,8**	**2 277**	**2 340**	**1 038**	**5 303**	**1 009**	**689**	..	..	**85**		..	..	..
1951	**24,3**	**2 471**	**2 387**	**225**	**5 741**	**1 047**	**734**	**20,4**	**17,7**	**86**	**64**	**148**	**1,7**	**5**
1952	**24,3**	**2 532**	**2 278**	**1 673**	**5 641**	**1 036**	**739**	**21,3**	**18,6**	**72**	**52**	**119**	**1,8**	**37**
1953	**24,3**	**2 505**	**2 265**	**3 074**	**5 708**	**1 068**	**766**	**21,8**	**19,0**	**70**	**40**	**110**	**1,9**	**12**
1954	**24,1**	**2 437**	**2 459**	**2 815**	**5 879**	**1 098**	**784**	**16,5**	**14,1**	**75**	**40**	**112**	**1,7**	**12**
1955	**24,6**	**2 498**	**2 702**	**371**	**6 250**	**1 148**	**826**	**17,4**	**15,0**	**90**	**38**	**128**	**1,4**	**6**
Novembre	23,8	2 564	2 660	497	6 272	1 138	834	15,0	13,1	112	36	149	1,3	7
Décembre	25,5	2 786	2 912	371	6 293	1 151	847	14,9	13,0	126	38	163	1,5	6
1956 :														
Janvier	23,9	2 608	2 697	281	6 720	1 135	837	14,7	13,0	119	35	152	1,4	7
Février	23,0	2 390	2 223	449	6 691	1 112	813	18,5	16,8	92	25	116	1,7	6
Mars	26,1	2 850	2 921	377	6 868	1 151	849	15,8	14,1	123	41	143	..	7
Avril	23,1	2 543	2 604	316	7 023	1 176	859	16,0	14,0	116	39	139	..	8
Mai	23,7	2 585	2 601	301	6 873	1 176	858	15,3	13,2	117	39	146	..	7
Juin	23,7	2 589	2 615	275	6 974	1 190	862	15,1	13,0	119	35	143	..	7
Juillet	20,1	2 042	2 077	240	7 252	1 172	831	16,5	14,1	89	30	110	..	7
Août	22,2	2 186	2 198	228	7 086	1 163	830	16,3	13,7	108	34	130	..	6
Septembre	22,7	2 226	2 236	218	7 006	1 159	827	16,6	14,1	110	37	134	..	6
Octobre	26,4	2 645	2 642	221	7 010	1 164	840	16,1	13,8	135	41	158	..	7
Novembre	24,3	2 535	2 519	236	6 958	1 162	844	15,0	13,1	135	35	151	.	6

(1) Source : Administration des Mines.
(2) Ouvriers pourvus d'un moyen portatif individuel d'abattage (non compris les aides).
(3) A partir de janvier 1954, l'absentéisme ne reprend plus que le pourcentage d'absences justifiées et injustifiées pour motifs personnels. Cet élément a donc été rendu indépendant des vacances, grèves. etc.
(4) Fin du mois ou de l'année.

Nombre d'ouvriers inscrits dans les charbonnages.

Source : Administration des Mines.

MOYENNES MENSUELLES ET MOIS	Belges	Etrangers			Total
		Italiens	Autres	Total	
1938	..	..	..	..	**131 241**
1951	**90 661**	..	..	**63 969**	**154 630**
1952	**89 763**	..	..	**70 014**	**159 777**
1953	**88 904**	..	..	**67 614**	**156 518**
1954	**89 164**	..	..	**60 782**	**149 946**
1955	**85 556**	..	..	**60 736**	**146 292**
Novembre	83 315	..	..	66 161	149 476
Décembre	83 577	47 299	19 984	67 283	150 860
1956 :					
Janvier	83 860	..	..	67 784	151 644
Février	83 978	..	..	67 998	151 976
Mars	83 203	47 038	19 381	66 419	149 622
Avril	82 216	..	..	65 346	147 562
Mai	81 342	..	..	64 636	145 978
Juin	80 592	45 635	18 663	64 298	144 890
Juillet	79 971	..	..	62 910	142 881
Août	79 054	..	..	60 961	140 015
Septembre	78 428	42 281	18 245	60 526	138 954
Octobre	78 509	..	..	61 691	140 200
Novembre	79 020	..	..	63 183	142 203

INDUSTRIE.

Fournitures de charbon belge aux différents secteurs économiques (en 1 000 t).

Source : Administration des Mines.

MOYENNES MENSUELLES ET MOIS	Secteur domestique et F.N.R.O.M. (1)	Administrations publiques	Cokeries, usines à gaz et fabriques d'agglomérés	Centrales électriques	Sidérurgie	Constructions métalliques	Métaux non-ferreux	Produits chimiques
1951	..	..	..	..	..	..	..	..
1952	**481**	**14**	**709**	**275**	**35**	**17**	**30**	**37**
1953	**467**	**14**	**635**	**250**	**27**	**12**	**34**	**36**
1954	**416**	**14**	**597**	**241**	**24**	**12**	**41**	**47**
1955	**419**	**14**	**700**	**256**	**23**	**12**	**42**	**42**
Novembre	454	12	706	260	22	15	40	43
Décembre	484	14	753	310	26	15	45	50
1956 :								
Janvier	433	17	762	283	25	16	39	46
Février	464	17	639	177	24	18	28	42
Mars	519	19	849	250	28	19	51	56
Avril	422	13	745	248	24	11	45	45
Mai	404	14	770	238	23	9	42	43
Juin	398	13	802	255	19	8	45	38
Juillet	303	11	656	168	13	5	36	30
Août	341	15	693	200	15	7	35	32
Septembre	393	14	691	187	17	9	38	35
Octobre	473	20	784	210	19	15	44	46
Novembre	455	16	754	204	21	15	43	41

Fournitures de charbon belge aux différents secteurs économiques (en 1 000 t) (suite).

MOYENNES MENSUELLES ET MOIS	Chemins de fer belges et vicinaux	Textiles	Industries alimentaires (2)	Carrières et industries dérivées (3)	Cimenteries	Papeteries	Autres industries (4)	Exportations	Total
1951	..	..	..	..	..	..	..	**229**	**2 125**
1952	**123**	**18**	**27**	**64**	**82**	**15**	**61**	**209**	**2 197**
1953	**117**	**17**	**26**	**57**	**81**	**17**	**56**	**345**	**2 191**
1954	**114**	**14**	**31**	**61**	**63**	**20**	**30**	**465**	**2 190**
1955	**109**	**13**	**30**	**63**	**69**	**20**	**34**	**574**	**2 420**
Novembre	103	14	32	65	64	18	38	466	2 352
Décembre	107	16	26	62	129	20	39	488	2 584
1956 :									
Janvier	98	14	21	58	83	23	33	424	2 375
Février	121	17	19	46	32	22	31	188	1 885
Mars	122	18	27	66	66	24	39	434	2 587
Avril	113	12	24	68	65	21	36	436	2 328
Mai	111	10	28	73	74	22	36	447	2 344
Juin	87	10	37	71	82	19	31	440	2 355
Juillet	85	6	29	56	77	15	22	337	1 849
Août	96	9	33	62	70	15	23	299	1 945
Septembre	92	11	39	63	68	19	27	275	1 978
Octobre	87	16	50	76	89	24	37	332	2 322
Novembre	38	17	36	70	76	24	36	352	2 198

(1) Vente par charrette, au comptant, en compte à prix réduit, au Fonds national de Retraite des ouvriers mineurs.
(2) Brasseries, laiteries, meuneries, boulangeries et sucreries.
(3) Carrières, briqueteries, tuileries, céramiques et verreries.
(4) Soutes, mines, pêcheries et autres industries non dénommées ailleurs.

INDUSTRIE.

Production d'électricité (millions de kWh) (1).

Source : Administration de l'Industrie. — Direction : Energie électrique.

MOYENNES MENSUELLES ET MOIS	Par catégories de producteurs			D'après la nature des centrales							Totaux			
	En vue de la distribution publique		Auto-producteurs industriels	Centrales thermiques						Centrales hydrauliques	Production	Importations	Exportations	Total absorbé par les réseaux plus les pertes
	Entreprises publiques	Entreprises privées		Au charbon (2)	Aux combustibles liquides	Au gaz	Mixtes (3)		Moteurs à combustion interne (4)					
							charbon	gaz						
1951	**33**	**429**	**309**	**653**	**8,2**	**3,0**	**12**	**31**	**59**	**5,6**	**771**	**18,0**	**8,7**	**780**
1952	**31**	**394**	**347**	**650**	**4,6**	**3,1**	**14**	**35**	**58**	**6,4**	**772**	**16,7**	**9,9**	**779**
1953	**33**	**400**	**366**	**663**	**16,4**	**3,8**	**10**	**40**	**58**	**7,5**	**799**	**17,8**	**17,9**	**799**
1954	**35**	**442**	**385**	**703**	**27,3**	**4,3**	**14**	**41**	**58**	**14,1**	**862**	**16,6**	**16,3**	**862**
1955	**33**	**464**	**372**	**723**	**30,0**	**4,6**	**10**	**52**	**57**	**10,7**	**912**	**21,7**	**10,8**	**923**
Novembre	30	513	449	829	30,6	4,4	15	48	61	3,7	991	12,6	25,8	978
Décembre	39	559	471	890	30,9	4,0	12	54	64	13,4	1 069	17,0	24,9	1 061
1956 :														
Janvier	45	537	458	884	3,5	4,7	11	52	61	24,5	1 041	24,4	20,6	1 045
Février	41	521	442	873	3,3	4,9	17	37	55	14,3	1 003	20,7	22,8	1 001
Mars	39	529	474	890	2,8	5,3	16	47	62	17,0	1 041	20,5	33,4	1 028
Avril	33	489	435	813	2,8	5,0	11	55	58	12,6	957	20,0	28,2	949
Mai	30	467	425	779	3,1	4,6	11	54	62	8,6	922	29,3	9,8	941
Juin	33	462	417	766	3,5	5,2	8	54	63	13,5	912	41,4	5,2	948
Juillet	23	423	387	701	2,9	6,2	8	51	56	7,8	833	32,5	6,1	859
Août	30	470	421	769	3,6	6,2	11	57	64	10,7	921	33,5	8,6	946
Septembre	33	487	415	781	2,8	5,8	10	56	64	14,8	934	38,0	6,0	966
Octobre	41	566	484	930	3,9	5,8	8	61	63	19,2	1 091	30,8	38,6	1 083
Novembre	41	567	477	..	..	..	..	..	..	..	1 085	29,5	44,2	1 070

(1) Production nette.

(2) Pour 1952, la production des centrales thermiques disposant de chaudières alimentées uniquement au fuel-oil est comprise dans cette rubrique.

(3) Les quantités figurant sous cette rubrique résultent d'une estimation des parts respectives attribuables au charbon et au gaz.

(4) Il s'agit en ordre principal de moteurs alimentés par gaz de hauts fourneaux.

Importations et exportations d'énergie électrique (milliers de kWh).

Source : Fédération professionnelle des Producteurs et Distributeurs d'Electricité de Belgique.

MOYENNES MENSUELLES ET MOIS	Pays-Bas		Allemagne		Grand-Duché de Luxembourg		France		Total	
	Importations	Exportations	Importations	Exportations	Importations	Exportations	Importations	Exportations	Importations	Exportations
1950	**35**	**609**	**2 647**	**1 171**	**3 983**	**181**	**5 427**	**2 692**	**12 092**	**4 653**
1951	**39**	**3 165**	**5 517**	**350**	**2 529**	**756**	**9 882**	**4 478**	**17 966**	**8 749**
1952	**78**	**4 374**	**763**	**469**	**3 291**	**437**	**12 588**	**4 629**	**16 720**	**9 910**
1953	**31**	**269**	**1 437**	**6 716**	**4 924**	**81**	**11 411**	**10 821**	**17 803**	**17 887**
1954	—	—	**2 186**	**11 522**	**5 762**	**94**	**8 679**	**4 650**	**16 627**	**16 266**
1955	**120**	**1 486**	**9 243**	**4 200**	**5 669**	**364**	**6 682**	**4 749**	**21 714**	**10 799**
Novembre	—	8 347	5 807	3 496	3 564	690	3 241	13 276	12 612	25 809
Décembre	—	619	10 943	9 700	3 787	756	2 302	13 862	17 032	24 937
1956 :										
Janvier	3 665	8 826	13 492	2 540	4 231	502	3 029	8 774	24 417	20 642
Février	—	10 845	16 080	3 760	2 690	964	1 891	7 264	20 660	22 832
Mars	—	8 403	14 867	3 965	3 328	1 287	2 308	19 710	20 503	33 365
Avril	—	3 614	12 280	4 132	5 496	282	2 233	20 165	20 009	28 192
Mai	—	—	18 448	4 143	4 673	910	6 223	4 763	29 344	9 816
Juin	32	2 715	25 983	1 359	5 215	514	10 178	586	41 408	5 174
Juillet	—	1 070	16 304	3 887	5 368	320	10 793	844	32 465	6 121
Août	2 082	2 082	17 581	5 143	5 046	380	8 793	1 020	33 502	8 625
Septembre	1 920	1 920	24 940	3 230	4 897	671	6 202	211	37 959	6 032
Octobre	18 221	18 221	5 815	13 018	4 580	743	2 161	6 582	30 777	38 564
Novembre	20 593	20 593	3 524	14 999	3 477	1 007	1 937	7 580	29 531	44 179

INDUSTRIE.

Cokeries et usines à gaz.

MOYENNES MENSUELLES ET MOIS	Cokeries														
	Fours		Matières premières (1 000 t)		Production de coke (1 000 t)			Livraison de coke (1 000 t)							
	Nombre de batteries	Nombre de fours	Charbons enfournés	Stock de charbons (2)	Cokeries indépendantes et minières	Cokeries métallurgiques	Total	Exportations	Sidérurgie	S.N.C.B. et S.N.C.V.	Autres industries	Contingent domestique et distribution gratuite	Administrations publiques	Total (3)
1951	**40**	**1 462**	**654**	**281**	**227**	**282**	**509**	**41**	**387**	**1,9**	**62**	**40**	**3,0**	**535**
1952	**42**	**1 480**	**695**	**282**	**236**	**299**	**535**	**80**	**388**	**1,4**	**54**	**28**	**4,1**	**556**
1953	**41**	**1 432**	**646**	**265**	**180**	**316**	**496**	**68**	**354**	**1,6**	**51**	**33**	**3,2**	**511**
1954	**41**	**1 431**	**665**	**260**	**187**	**325**	**512**	**74**	**371**	**1,6**	**50**	**30**	**3,4**	**530**
1955	**42**	**1 467**	**714**	**327**	**186**	**364**	**550**	**64**	**407**	**1,3**	**49**	**17**	**3,0**	**541**
Novembre	43	1 499	730	339	195	367	562	57	423	2,2	53	22	3,0	560
Décembre	43	1 440	780	327	216	384	600	79	443	2,5	55	25	3,6	609
1956 :														
Janvier	43	1 500	780	319	212	388	600	78	435	1,0	53	24	5,3	596
Février	43	1 499	727	237	206	354	560	62	402	3,3	55	26	4,0	552
Mars	43	1 500	787	355	222	387	609	74	436	1,0	57	24	5,4	598
Avril	43	1 493	764	387	214	376	590	67	428	0,4	53	17	4,6	570
Mai	43	1 493	789	357	220	388	608	78	432	1,7	48	12	5,7	577
Juin	43	1 509	767	422	217	377	594	81	429	0,4	52	13	6,2	582
Juillet	43	1 515	783	404	224	381	605	89	417	2,9	54	13	4,5	580
Août	45	1 556	804	370	221	399	620	79	440	3,1	55	18	5,1	600
Septembre	44	1 557	788	343	220	390	609	88	438	3,8	52	21	5,0	607
Octobre	44	1 556	824	401	229	406	635	77	453	4,8	58	24	5,2	622
Novembre	44	1 530	788	457	221	387	608	65	443	2,6	59	26	4,2	600

Cokeries et usines à gaz (suite).

MOYENNES MENSUELLES ET MOIS	Cokeries (suite)										Usine à gaz (1)						
	Stocks de coke (1 000 t)	Sous-produits ammoniaque (exprimée en sulfate) (1 000 t) (4)	Gaz à 0°, 760 mm Hg et 4 250 k cal/m³ (1 000 000 m³)								Matières premières (1 000 t)		Coke (1 000 t)		Production de gaz (1 000 m³)		
			Production totale	Gaz reçus (hauts fourneaux et méthane)	Consommations propres		Fournitures										
					Chauffage des fours	Autres usages	nettes à la synthèse	à la sidérurgie	aux autres industries	destinées à la distribution publique	Charbons enfournés	Stocks de charbons (2)	Production	Stock (2)	Gaz de fours	Autres gaz (5)	Total
1951	**67**	**5,9**	**232**	**36**	**123**	**7**	**28**	**43**	**5**	**63**	**2,5**	**4,1**	**1,9**	**2,3**	**1 097**	**139**	**1 236**
1952	**101**	**6,3**	**238**	**36**	**127**	**8**	**28**	**46**	**3**	**63**	**2,3**	**2,5**	**1,8**	**2,5**	**996**	**110**	**1 106**
1953	**201**	**6,0**	**227**	**39**	**121**	**7**	**26**	**44**	**5**	**63**	**2,1**	**2,5**	**1,6**	**3,8**	**916**	**193**	**1 109**
1954	**127**	**6,2**	**236**	**51**	**129**	**5**	**33**	**46**	**5**	**69**	**1,3**	**1,3**	**1,5**	**5,5**	**829**	**269**	**1 098**
1955	**71**	**6,7**	**245**	**44**	**122**	**8**	**32**	**55**	**6**	**67**	..	..	..	..	..	..	..
Novembre	94	6,7	248	32	109	11	32	58	6	65	0,6	0,7	0 4	4,2	214	98	312
Décembre	71	7,1	265	37	117	10	37	60	6	71	0,4	0,7	0,3	3,5	164	100	264
1956 :																	
Janvier	60	7,1	269	34	117	9	37	60	6	74	0,5	0,7	0,3	2,4	166	100	266
Février	42	6,5	260	34	109	8	31	56	5	85	0,5	0,7	0,3	1,9	172	1 194	1 366
Mars	40	6,8	268	36	118	8	36	59	6	76	0,5	0,7	0,3	2,0	176	116	292
Avril	47	6,8	258	31	115	8	36	56	6	68	0,5	0,7	0,3	2,0	172	102	274
Mai	67	7,2	267	30	118	9	37	55	7	70	0,5	0,7	0,4	2,1	194	115	309
Juin	70	7,0	261	31	114	10	35	57	7	69	0,5	0,7	0,4	2,3	192	110	302
Juillet	87	7,2	263	24	119	10	35	50	7	65	0,5	0,5	0,3	2,4	198	123	321
Août	97	7,0	270	28	119	11	34	57	7	70	0,5	0,5	0,4	2,5	194	124	318
Septembre	90	7,2	267	28	117	9	35	56	7	72	0,5	0,4	0,3	2,5	187	114	301
Octobre	93	7,4	275	32	122	10	35	60	8	73	0,5	0,4	0,3	2,5	171	108	279
Novembre	89	7,0	266	34	117	9	33	58	10	73	0,4	0,4	0,3	2,5	152	101	253

(1) Non compris les usines des villes de Bruxelles et de Gand, reprises dans le tableau des cokeries.
(2) Fin du mois ou de l'année.
(3) Le total disponible pour les livraisons comprend les quantités en stock au début du mois, la production et les achats.
(4) Y compris le gaz à l'eau, le gaz à l'air et autres gaz.
(5) Y compris le gaz de charbonnages à partir de janvier 1956.

INDUSTRIE.

Production nette, importations et exportations de gaz (1).

Source : Administration de l'Industrie.

MOYENNES MENSUELLES ET MOIS	Usines à gaz (1 000 m³)	Cokeries (1 000 m³)		Charbonnages (1 000 m³)	Production totale (1 000 m³)	Importations (1 000 m³)	Exportations (1 000 m³)	Total du gaz disponible (1 000 m³)
		Distribution publique	Fournitures industrielles directes					
1951	**1 236**	**63 219**	**75 413**	**3 759**	**143 627**	**38**	**2 202**	**141 463**
1952	**1 106**	**63 002**	**76 746**	**7 050**	**147 904**	**214**	**1 977**	**146 141**
1953	**1 102**	**62 585**	**74 903**	**8 813**	**147 403**	**451**	**2 362**	**145 492**
1954	**1 097**	**68 702**	**83 745**	**8 937**	**162 481**	**71**	**3 623**	**158 929**
1955	**617**	**66 969**	**91 732**	**12 765**	**172 083**	**295**	**4 283**	**168 102**
Octobre	358	60 093	65 740	17 644	143 835	748	4 147	140 436
Novembre	324	65 243	93 169	15 491	174 227	406	4 622	170 011
Décembre	264	70 982	101 876	16 428	189 550	430	5 189	184 791
1956 :								
Janvier	266	74 354	103 734	18 283	196 637	441	5 705	191 373
Février	1 366	84 698	92 007	19 655	197 726	623	6 533	191 816
Mars	292	75 804	101 516	16 689	194 301	410	6 466	188 245
Avril	274	67 829	97 958	16 685	182 746	393	5 706	177 433
Mai	309	69 879	99 783	14 379	184 350	413	5 855	178 908
Juin	302	68 651	99 447	13 164	181 564	386	5 791	176 159
Juillet	321	65 017	92 090	13 253	170 681	186	5 588	165 279
Août	318	69 996	98 253	11 594	180 161	398	3 091	177 468
Septembre	301	71 742	97 059	11 740	180 842	421	5 590	175 673
Octobre	279	72 631	102 747	14 834	190 491	378	5 915	184 954

(1) Une note explicative a été publiée au sujet de la présente statistique, dans le Bulletin du mois d'avril 1952 et dans le Répertoire de définitions paru dans l'Annuaire statistique de la Belgique et du Congo belge (tome 75).

Distribution publique de gaz (1).

Source : Fédération de l'Industrie du Gaz.

MOYENNES MENSUELLES ET MOIS	Gaz utile disponible (volumes tels quels) (1 000 m³)						
	Importations	Pris aux gazomètres	Produit dans les usines à gaz (production nette)		Fourni directement par des cokeries	Fourni par l'intermédiaire des sociétés de transport	Total
			gaz de fours (2)	Gaz intégral, à l'eau, pauvre			
1950	**119**	**5**	**6 961**	**1 807**	**7 437**	**48 683**	**65 012**
1951	**37**	**2**	**6 413**	**903**	**7 705**	**57 350**	**72 410**
1952	**214**	**16**	**6 483**	**608**	**7 419**	**60 347**	**75 087**
1953	**480**	**6**	**5 501**	**491**	**7 083**	**61 096**	**74 657**
1955 :							
Octobre	748	216	2 449	108	7 387	71 229	82 137
Novembre	406	26	2 378	110	7 143	75 858	85 921
Décembre	430	191	2 481	100	7 503	82 260	92 965
1956 :							
Janvier	441	10	2 526	5 216	7 602	82 013	97 808
Février	623	6	2 806	8 937	7 729	90 264	110 365
Mars	410	348	2 595	4 249	7 814	82 611	98 027
Avril	393	3	2 302	4 208	7 281	76 268	90 455
Mai	413	15	2 435	928	7 445	79 161	90 397
Juin	386	51	2 357	1 097	7 261	76 695	87 847
Juillet	186	62	2 246	1 580	7 384	72 278	83 736
Août	398	19	2 418	649	7 524	76 823	87 831
Septembre	421	2	2 437	1 122	7 148	78 269	89 399
Octobre	378	296	2 454	3 222	7 378	80 055	93 783

(1) Une note explicative a été publiée au sujet de la présente statistique dans le Bulletin du mois d'avril 1948.

(2) Y compris les usines des villes de Bruxelles et de Gand.

INDUSTRIE.

Distribution publique de gaz (suite).

MOYENNES MENSUELLES ET MOIS	Gaz réparti (1 000 m³)										
	Utilisations domestiques	Utilisations commerciales et artisanales	Utilisations industrielles	Éclairage public	Bâtiments et services publics	Total de la consommation en Belgique	Gaz non vendu : besoins propres et pertes	Distribution totale en Belgique	Exportations	Distribution totale	Mis aux gazomètres
1950		**52 274**		**1 659**	**986**	**54 919**	**8 321**	**63 240**	**1 770**	**65 010**	**3**
1951		**58 776**		**1 645**	**1 077**	**61 498**	**8 693**	**70 191**	**2 202**	**72 393**	**17**
1952		**59 807**		**1 475**	**1 240**	**62 522**	**10 588**	**73 110**	**1 977**	**75 087**	**2**
1953	**39 884**	**3 633**	**15 493**	**1 269**	**1 312**	**61 591**	**10 694**	**72 285**	**2 367**	**74 652**	**3**
1955 :											
Octobre	42 888	3 418	19 709	667	977	67 659	10 318	77 977	4 146	82 123	13
Novembre	39 487	3 782	23 168	701	1 342	68 480	12 762	81 242	4 622	85 864	56
Décembre	43 512	4 439	25 817	817	2 914	77 499	10 277	87 776	5 189	92 965	—
1956 :											
Janvier	39 480	4 323	27 880	710	1 461	73 854	18 068	91 922	5 705	97 628	181
Février	43 177	5 043	29 330	567	2 147	80 264	23 404	103 668	6 533	110 201	164
Mars	43 480	6 209	28 003	673	3 868	82 233	9 326	91 559	6 466	98 025	2
Avril	41 055	4 667	26 268	468	1 289	73 747	10 837	84 584	5 706	90 290	166
Mai	39 709	3 985	24 849	400	1 235	70 178	14 267	84 446	5 855	90 301	96
Juin	42 841	4 324	24 593	415	1 800	73 973	8 071	82 044	5 791	87 835	13
Juillet	39 426	3 130	21 660	341	688	65 245	12 859	78 104	5 588	83 692	44
Août	41 181	3 340	26 965	387	769	72 642	12 077	84 719	3 091	87 810	21
Septembre	45 092	3 701	25 596	496	1 299	76 184	7 447	83 631	5 590	89 221	177
Octobre	44 009	3 358	27 758	502	1 092	76 719	11 147	87 866	5 915	93 781	2

Raffineries de pétrole.

Source : Ministère des Finances. Service des Accises.

MOYENNES MENSUELLES ET MOIS	Mise en œuvre des pétroles bruts (millions de l)	Production						Mises en consommation						Huiles légères (1)	
		Huiles légères (millions de l)	Huiles moyennes (millions de l)	Huiles combustibles		Huiles de graissage (1 000 t)	Résidus non liquides à 50° (1 000 t)	Huiles légères (millions de l)	Huiles moyennes (millions de l)	Huiles combustibles		Huiles de graissage (1 000 t)	Résidus non liquides à 50° (1 000 t)	Benzine (1 000 l)	White spirit (1 000 l)
				Fuel-oil (1 000 t)	Gas-oil (1 000 t)					Fuel-oil (1 000 t)	Gas-oil (1 000 t)				
1938	**31**	**9**	**2,0**			**16,5**		..	..	..	..	..	..	..	..
1950	**39**	**8**	**0,9**	**12**	**8**	**0,5**	**6,7**	**5**	**1,1**	**9**	**7**	**0,5**	**3,7**	**249**	..
1951	**83**	**18**	**1,2**	**33**	**16**	**0,4**	**6,8**	**11**	**1,2**	**16**	**8**	**0,4**	**4,5**	**275**	**177**
1952	**255**	**61**	**6,4**	**108**	**40**	**0,4**	**7,1**	**25**	**2,5**	**35**	**17**	**0,4**	**4,7**	**265**	**60**
1953	**308**	**79**	**8,5**	**112**	**66**	**0,4**	**7,4**	**36**	**4,3**	**39**	**34**	**0,3**	**5,4**	**314**	**234**
1954	**365**	**95**	**13,9**	**126**	**75**	**0,8**	**7,6**	**62**	**7,3**	**46**	**43**	**8,1**	**5,9**	**347**	**335**
1955	**453**	**118**	**17,1**	**143**	**97**	**1,4**	**12,5**	**78**	**4,9**	**54**	**50**	**1,2**	**7,8**	**438**	**425**
Novembre	498	133	19,8	178	107	1,5	18,8	74	4,4	63	56	2,0	10,4	717	95
Décembre	487	108	12,7	153	110	1,7	15,3	80	4,2	64	65	0,1	13,2	430	181
1956 :															
Janvier	536	128	18,9	162	131	2,2	11,3	76	4,3	68	73	1,7	10,4	378	253
Février	502	134	24,8	168	109	1,2	7,7	55	6,5	73	90	1,3	5,4	414	65
Mars	547	159	20,1	176	127	1,3	12,9	89	5,2	82	71	1,3	12,0	471	456
Avril	594	144	22,1	197	133	1,3	20,8	91	4,4	58	56	1,5	14,7	473	561
Mai	622	164	24,4	202	143	3,1	17,8	98	3,2	63	57	2,6	12,2	534	599
Juin	593	119	21,8	205	135	1,2	23,5	84	3,2	83	58	1,9	14,6	469	449
Juillet	552	138	21,9	184	138	3,2	23,7	98	2,8	81	42	2,9	13,7	405	450
Août	562	144	25,0	164	137	1,8	22,1	96	2,6	67	57	2,1	15,8	457	500
Septembre	352	110	12,0	107	78	0,9	25,8	87	4,5	68	44	1,5	16,4	439	508
Octobre	559	127	20,2	179	110	3,3	24,3	89	4,0	87	56	2,6	16,6	509	576
Novembre	425	121	17,6	96	80	2,9	21,4	97	6,9	90	60	2,1	13,8	583	670

(1) Destinées au traitement industriel des matières premières.

INDUSTRIE.

Sidérurgie.

MOYENNES MENSUELLES ET MOIS	Extraction du minerai de fer (1 000 t)	Hauts fourneaux en activité	PRODUCTION DE FER ET ACIER (1 000 t)										
			A. Produits bruts									B. Demi-produits	
			Fonte			Acier					Fer de masse		
			Thomas	Spéciale	Total	Thomas	Martin	Au four électrique (y compris acier Duplex)	Acier liquide pour moulage	Total		Pour relamineurs	Autres demi-produits
1938	**15,1**	**50**	..	..	**202**	..	..		..	**184**	..	..	..
1951	**6,6**	**49**	**385**	**18,8**	**404**	**355**	**51**	**10,8**	..	**417**	**5,4**	**57**	**14**
1952	**11,3**	**48**	**382**	**15,9**	**398**	**351**	**52**	**13,5**	..	**417**	**4,7**	**39**	**25**
1953	**8,2**	**45**	**336**	**15,9**	**352**	**317**	**42**	**10,2**	..	**369**	**4,1**	**34**	**15**
1954	**6,9**	**45**	**372**	**12,4**	**384**	**359**	**41**	**9,1**	..	**413**	**4,9**	**48**	**25**
1955	**8,8**	**51**	**434**	**14,9**	**449**	**415**	**53**	**14,2**	**9,5**	**492**	**5,4**	**54**	**27**
Novembre..	9,2	51	442	16,4	458	418	56	16,0	10,0	500	4,9	52	22
Décembre ..	10,0	51	473	17,3	490	449	64	17,7	10,8	542	5,2	57	20
1956 :													
Janvier ...	11,1	51	471	17,6	489	445	61	20,5	10,5	537	5,7	56	24
Février	7,8	51	426	15,3	441	409	55	20,1	9,0	493	4,4	56	18
Mars	11,9	51	481	16,7	498	465	60	23,7	11,0	560	6,2	61	20
Avril	11,7	51	458	15,6	474	433	59	21,9	10,4	524	5,6	55	20
Mai	12,5	50	458	17,7	476	431	54	22,9	10,4	518	5,3	61	16
Juin.....	14,7	50	476	16,9	493	463	63	24,2	10,7	561	5,9	64	20
Juillet	11,2	49	438	13,1	451	394	44	17,4	7,6	463	3,5	52	23
Août	12,8	50	470	13,3	483	446	63	23,6	9,9	543	4,9	57	26
Septembre .	12,4	51	466	12,8	479	435	55	23,9	10,3	524	5,1	56	21
Octobre■ ..	12,6	50	494	16,1	510	479	61	30,1	11,4	581	5,9	62	25
Novembre*	13,0	50	465	16,2	481	442	57	26,2	10,5	536	5,5	55	18

Sidérurgie (suite).

MOYENNES MENSUELLES ET MOIS	PRODUCTION DE FER ET ACIER (1 000 t) (*suite*)												
	C. Produits finis												
	Aciers marchands	Profilés et zorès	Rails et accessoires	Fil machine	Tôles fortes (4,76 mm et plus)	Tôles moyennes (3 à 4,76 mm)	Larges plats (plus de 150 mm)	Tôles fines noires	Tôles galvanisées, plombées et étamées	Feuillards, bandes à tubes et tubes sans soudure	Divers : essieux et bandages, traverses et n.d.a.	Total	Tubes soudés
1938	..	..	..	..	..	..	..	..	..	..	..	**147**	..
1951	**118**	**19,3**	**8,9**	**38**	**35**	**6,8**	**2,6**	**45**	**14**	**32**	**4,9**	**325**	**3,6**
1952	**123**	**19,8**	**8,2**	**32**	**39**	**7,2**	**3,1**	**37**	**11**	**27**	**6,0**	**313**	**3,1**
1953	**108**	**16,7**	**7,4**	**28**	**43**	**7,1**	**3,5**	**28**	**13**	**22**	**3,0**	**280**	**3,8**
1954	**116**	**16,0**	**4,7**	**36**	**38**	**8,2**	**2,1**	**36**	**18**	**25**	**2,0**	**302**	**3,7**
1955	**143**	**20,4**	**6,5**	**41**	**43**	**10,5**	**2,7**	**47**	**22**	**27**	**3,2**	**366**	**3,6**
Novembre..	145	20,3	7,2	43	43	11,4	3,0	44	21	29	4,5	371	3,8
Décembre ..	164	22,4	8,2	47	50	15,1	2,6	45	22	35	4,2	416	4,9
1956 :													
Janvier ...	167	17,8	8,1	48	48	16,6	2,5	48	23	31	5,7	417	5,1
Février	147	21,3	7,0	40	46	14,2	3,5	44	23	30	3,3	379	4,3
Mars	168	25,0	9,2	43	51	17,9	2,8	48	24	32	7,0	428	5,0
Avril	155	21,0	9,6	40	52	13,3	2,7	43	21	28	4,6	390	4,2
Mai	139	22,2	9,5	43	51	11,3	2,7	41	25	30	5,0	380	5,1
Juin.....	168	26,7	8,8	39	59	9,6	2,7	44	27	32	5,5	422	5,0
Juillet	126	23,9	6,6	36	42	7,0	1,8	39	16	16	5,1	319	3,1
Août	148	25,5	7,5	36	60	9,1	2,5	49	26	28	4,9	396	3,9
Septembre .	154	31,2	5,2	41	57	8,6	2,6	46	24	30	4,2	404	4,0
Octobre■ ..	181	25,9	7,3	42	59	9,6	3,1	48	28	29	7,5	440	5,0
Novembre*	164	26,1	8,3	42	55	11,1	2,9	41	24	24	4,7	403	4,2

INDUSTRIE.

Industrie des métaux non ferreux et de leurs alliages (1).

MOYENNES MENSUELLES ET MOIS	Produits bruts (1e et 2e fusion) (t)							Demi-produits (t)	Métaux précieux (argent, or, platine, etc.) (kg)	
	Cuivre	Zinc	Plomb	Etain	Aluminium	Antimoine, cadmium, cobalt, nickel, etc.	Total		Produits bruts	Demi-produits
1938	**10 917**	**19 100**	**8 517**	**783**	**132**	**800**	**40 249**	**12 466**	..	..
1950	**11 437**	**14 777**	**5 175**	**864**	**141**	**391**	**32 785**	**13 060**	**19 512**	**1 788**
1951	**11 846**	**16 741**	**6 063**	**835**	**117**	**407**	**36 014**	**16 470**	**23 065**	**1 875**
1952	**12 227**	**15 567**	**6 626**	**849**	**117**	**378**	**35 764**	**13 008**	**23 605**	**1 751**
1953	**12 528**	**16 119**	**6 363**	**821**	**126**	**390**	**36 347**	**12 833**	**24 384**	**1 638**
1954	**12 800**	**17 758**	**5 992**	**995**	**139**	**363**	**38 047**	**14 561**	**24 184**	**1 850**
1955	**13 076**	**17 661**	**6 898**	**879**	**201**	**388**	**39 103**	**16 542**	**22 877**	**1 739**
Novembre	12 846	17 458	7 682	734	196	449	39 365	17 853	23 471	1 928
Décembre	14 790	18 215	7 285	780	241	481	41 792	17 105	24 247	2 317
1956 :										
Janvier	13 880	18 470	7 921	913	255	406	41 845	17 722	21 301	1 892
Février	15 184	18 678	8 569	972	267	400	44 070	17 585	22 514	2 219
Mars	13 853	18 788	8 471	885	249	378	42 624	16 914	24 493	2 078
Avril	13 565	18 767	7 847	751	225	466	41 621	15 697	24 728	1 649
Mai	14 314	19 323	8 335	763	217	448	43 400	16 706	26 964	2 162
Juin	14 492	19 078	8 601	832	238	446	43 687	16 123	25 798	1 963
Juillet	13 784	19 078	9 040	877	232	401	43 412	11 870	26 299	1 124
Août	14 202	19 047	8 502	843	243	388	43 225	16 559	23 608	2 029
Septembre	14 054	19 239	8 358	790	221	404	43 066	16 022	22 647	1 839
Octobre	14 701	19 190	8 385	801	246	417	43 740	19 118	23 138	2 343
Novembre*	14 029	19 091	8 448	913	217	496	43 194	18 106	23 296	1 998

(1) Les renseignements mensuels pour les produits bruts correspondent à des moyennes calculées sur les chiffres des trois derniers mois.

Fabrications métalliques (1).

Source : Fédération des entreprises de l'industrie des fabrications métalliques et l'Institut national de Statistique.

MOYENNES MENSUELLES ET MOIS	Aciéries de moulage					Fonderies					Tréfilerie, étirage, laminage à froid				
	Commandes inscrites Valeur (millions de F)	Expéditions		Exportations		Commandes inscrites Valeur (millions de F)	Expéditions		Exportations		Commandes inscrites Valeur (millions de F)	Expéditions		Exportations	
		Valeur (millions de F)	Poids (t)	Valeur (millions de F)	Poids (t)		Valeur (millions de F)	Poids (t)	Valeur (millions de F)	Poids (t)		Valeur (millions de F)	Poids (t)	Valeur (millions de F)	Poids (t)
1950	**38**	**51**	**4 305**	**11,7**	**827**	**93**	**96**	**9 383**	**8,1**	**684**	**317**	**250**	**30 543**	**134,1**	**19 194**
1951	**96**	**81**	**6 044**	**15,9**	**1 029**	**114**	**116**	**10 461**	**12,5**	**884**	**492**	**483**	**42 219**	**315,7**	**29 251**
1952	**95**	**101**	**6 278**	**19,6**	**1 036**	**105**	**128**	**9 960**	**13,9**	**771**	**379**	**432**	**35 662**	**259,7**	**24 180**
1953	**82**	**100**	**6 071**	**24,0**	**1 224**	**93**	**114**	**9 373**	**11,9**	**794**	**285**	**306**	**28 395**	**160,3**	**17 540**
1954	**93**	**90**	**5 431**	**30,1**	**1 529**	**105**	**112**	**9 397**	**13,5**	**917**	**376**	**357**	**38 746**	**203,3**	**26 359**
1955	**120**	**111**	**6 728**	**33,4**	**1 672**	**137**	**129**	**11 026**	**18,0**	**1 223**	**445**	**438**	**42 372**	**256,4**	**28 293**
Octobre	155	128	7 613	43,9	2 086	126	148	12 489	19,5	1 513	441	467	43 961	269,2	28 659
Novembre	136	109	6 812	36,6	1 723	138	147	12 542	22,7	1 483	461	432	41 059	255,0	27 432
Décembre	136	127	7 921	43,6	2 135	176	157	13 492	22,7	1 547	607	495	46 707	305,7	32 765
1956 :															
Janvier	127	127	7 520	47,2	1 980	175	151	13 022	15,1	1 089	510	463	43 631	271,1	29 251
Février	135	115	6 666	37,6	1 772	141	114	9 372	14,6	1 143	425	466	44 204	282,9	30 336
Mars	152	143	8 053	49,8	2 322	154	146	11 803	17,9	1 096	465	519	49 073	304,0	32 684
Avril	126	124	7 058	41,9	1 960	193	149	12 188	15,9	944	452	449	40 982	261,4	27 084
Mai	129	130	7 115	47,7	2 137	168	146	11 892	15,4	891	523	443	40 550	248,0	25 531
Juin	163	144	7 652	51,3	2 305	151	159	12 642	18,1	1 225	492	489	44 831	289,4	30 341
Juillet	131	102	5 575	37,0	1 582	123	135	11 397	15,4	955	465	415	37 898	257,5	27 046
Août*	139	126	6 861	42,9	1 881	137	158	15 288	16,6	1 040	433	426	38 243	237,4	24 783
Septembre*	154	133	7 114	44,9	1 865	147	170	14 920	23,2	1 675	475	462	41 763	257,5	26 970
Octobre*	160	156	8 580	52,7	2 173	169	202	17 493	36,3	2 328	584	543	50 167	324,0	34 118

(1) Par suite d'une modification de la méthode statistique, les données afférentes aux années 1950 à 1952 se limitent aux seules entreprises membres de la « Fédération des entreprises de l'Industrie des Fabrications métalliques » qui représentent environ 90 % du personnel occupé dans cette industrie. A partir de 1953, tous les établissements, qu'ils soient membres ou non de la Fédération, sont soumis à la statistique pour autant qu'ils occupent 5 ouvriers et plus.

INDUSTRIE.

Fabrications métalliques (suite).

MOYENNES MENSUELLES ET MOIS	Forge, estampage, gros emboutissage et industries connexes					Travail de la tôle et fabrications métalliques diverses					Accessoires métalliques du bâtiment				
	Commandes inscrites Valeur (millions de F)	Expéditions		Exportations		Commandes inscrites Valeur (millions de F)	Expéditions		Exportations		Commandes inscrites Valeur (millions de F)	Expéditions		Exportations	
		Valeur (millions de F)	Poids (t)	Valeur (millions de F)	Poids (t)		Valeur (millions de F)	Poids (t)	Valeur (millions de F)	Poids (t)		Valeur (millions de F)	Poids (t)	Valeur (millions de F)	Poids (t)
1950	**106**	**105**	**9 136**	**27,1**	**2 722**	**366**	**339**	**23 074**	**133,7**	**12 254**	**185**	**179**	**8 686**	**13,8**	**800**
1951	**169**	**158**	**11 925**	**49,4**	**4 108**	**457**	**511**	**26 850**	**252,9**	**14 845**	**221**	**224**	**9 568**	**26,0**	**1 109**
1952	**161**	**175**	**12 484**	**55,5**	**4 542**	**347**	**405**	**19 916**	**142,7**	**9 053**	**208**	**234**	**8 669**	**27,1**	**939**
1953	**140**	**166**	**12 435**	**46,4**	**4 265**	**356**	**398**	**21 370**	**138,7**	**11 939**	**249**	**276**	**9 205**	**28,8**	**1 101**
1954	**153**	**163**	**13 755**	**51,2**	**5 713**	**424**	**435**	**24 494**	**165,9**	**14 752**	**284**	**295**	**10 378**	**40,6**	**1 671**
1955	**187**	**183**	**16 007**	**64,5**	**7 194**	**479**	**494**	**31 556**	**206,8**	**18 024**	**317**	**311**	**11 726**	**50,9**	**2 185**
Octobre	197	216	18 528	85,0	8 998	520	512	30 948	209,8	17 355	389	398	14 632	69,6	2 395
Novembre	202	189	15 642	65,3	6 768	455	490	29 797	179,0	15 388	390	364	14 048	69,6	2 978
Décembre	222	214	18 566	84,3	8 827	534	495	36 197	189,4	16 529	319	359	13 355	69,9	2 676
1956 :															
Janvier	243	199	16 823	71,3	7 391	506	493	29 681	192,3	16 218	345	304	11 170	46,2	1 921
Février	247	187	16 418	74,3	7 360	547	465	27 945	196,2	16 467	325	282	10 163	42,5	1 811
Mars	237	234	19 295	85,6	8 476	580	556	34 067	246,1	20 521	399	358	12 938	62,9	2 888
Avril	204	213	19 425	76,9	7 761	480	538	31 437	226,3	18 898	401	303	11 502	49,9	2 299
Mai	228	219	17 980	80,8	8 022	508	569	34 270	247,3	20 263	405	344	13 246	49,5	2 139
Juin	219	236	19 161	87,2	9 097	576	625	39 384	273,4	23 182	400	368	13 022	59,5	2 336
Juillet	199	174	14 238	66,0	6 654	531	484	28 455	203,0	15 621	375	280	10 706	43,2	1 729
Août*	237	222	18 266	78,2	8 193	563	587	35 636	231,3	19 675	459	397	15 562	56,6	2 433
Septembre*	248	225	18 589	82,9	8 573	542	582	35 115	234,9	19 681	451	432	19 716	74,3	4 009
Octobre*	263	247	21 682	90,6	9 410	641	609	35 491	230,5	18 641	525	471	17 206	89,0	3 251

Fabrications métalliques (suite).

MOYENNES MENSUELLES ET MOIS	Ponts, charpentes, grosse chaudronnerie					Construction navale					Matériel de chemin de fer et tramways				
	Commandes inscrites Valeur (millions de F)	Expéditions		Exportations		Commandes inscrites Valeur (millions de F)	Expéditions		Exportations		Commandes inscrites Valeur (millions de F)	Expéditions		Exportations	
		Valeur (millions de F)	Poids (t)	Valeur (millions de F)	Poids (t)		Valeur (millions de F)	Poids (t)	Valeur (millions de F)	Poids (t)		Valeur (millions de F)	Poids (t)	Valeur (millions de F)	Poids (t)
1950	**152**	**167**	**15 293**	**17,2**	**1 143**	**67**	**172**	**2 090**	**95,2**	**1 020**	**115**	**82**	**4 200**	**49,3**	**2 471**
1951	**191**	**153**	**14 211**	**20,0**	**1 560**	**309**	**207**	**1 997**	**150,5**	**1 317**	**178**	**92**	**4 847**	**57,5**	**2 955**
1952	**176**	**191**	**15 987**	**36,0**	**2 164**	**270**	**244**	**2 397**	**198,0**	**1 762**	**239**	**148**	**7 732**	**97,4**	**5 213**
1953	**154**	**190**	**15 339**	**40,9**	**2 478**	**164**	**248**	**3 838**	**195,5**	**2 938**	**224**	**209**	**8 832**	**133,9**	**6 424**
1954	**208**	**201**	**16 945**	**39,5**	**2 296**	**260**	**246**	**3 648**	**153,4**	**2 646**	**148**	**188**	**8 884**	**151,0**	**6 428**
1955	**254**	**217**	**18 675**	**47,6**	**2 686**	**286**	**263**	**4 128**	**164,5**	**2 286**	**164**	**250**	**9 548**	**104,1**	**6 154**
Octobre	226	228	18 558	58,3	3 080	370	245	3 943	182,1	2 860	65	253	10 168	129,1	6 662
Novembre	284	249	17 861	60,1	3 450	295	164	1 801	79,3	818	137	227	7 734	112,3	4 511
Décembre	378	306	22 749	60,7	3 251	385	374	5 420	2 966	4 233	110	241	7 950	80,5	3 996
1956 :															
Janvier	431	240	19 185	56,6	3 946	746	364	8 545	319,0	7 727	103	199	6 321	89,6	3 129
Février	471	228	18 157	62,6	3 795	972	145	1 572	109,9	1 114	93	248	6 733	132,5	3 570
Mars	399	337	23 415	62,8	4 456	975	261	4 619	203,8	3 509	245	255	10 532	132,2	6 785
Avril	237	236	19 928	70,2	3 916	802	268	8 349	213,0	7 454	144	188	7 127	100,0	4 343
Mai	320	268	20 746	58,3	3 532	224	395	3 177	338,1	2 007	133	367	11 208	139,9	6 139
Juin	592	371	22 301	41,0	3 063	873	558	7 656	276,5	6 546	301	279	10 847	128,7	6 543
Juillet	360	265	20 455	61,1	4 257	126	751	6 375	522,1	4 640	141	241	5 661	75,3	2 207
Août*	316	231	19 784	40,1	2 656	98	361	2 608	294,5	1 616	407	300	6 776	113,1	3 222
Septembre*	276	336	24 652	89,4	4 231	1 973	523	6 094	309,2	4 603	604	245	7 138	114,2	3 824
Octobre*	390	310	26 667	69,4	3 921	968	278	4 085	201,2	2 744	969	240	9 779	128,3	6 249

INDUSTRIE.

Fabrications métalliques (suite).

MOYENNES MENSUELLES ET MOIS	Automobile, cycles, aéronautique et industries connexes					Machines motrices, pneumatiques et hydrauliques					Machines-outils et industries connexes				
	Commandes inscrites Valeur (millions de F)	Expéditions Valeur (millions de F)	Expéditions Poids (t)	Exportations Valeur (millions de F)	Exportations Poids (t)	Commandes inscrites Valeur (millions de F)	Expéditions Valeur (millions de F)	Expéditions Poids (t)	Exportations Valeur (millions de F)	Exportations Poids (t)	Commandes inscrites Valeur (millions de F)	Expéditions Valeur (millions de F)	Expéditions Poids (t)	Exportations Valeur (millions de F)	Exportations Poids (t)
1950	**498**	**487**	**8 830**	**73,6**	**1 605**	**62**	**73**	**1 000**	**30,6**	**384**	**80**	**70**	**932**	**40,9**	**533**
1951	**745**	**627**	**9 620**	**126,6**	**2 228**	**130**	**100**	**1 050**	**51,0**	**509**	**124**	**94**	**1 168**	**63,5**	**827**
1952	**784**	**791**	**10 951**	**142,2**	**2 436**	**103**	**94**	**1 077**	**35,5**	**401**	**97**	**113**	**1 225**	**76,7**	**844**
1953	**833**	**926**	**12 350**	**126,2**	**1 862**	**86**	**100**	**1 019**	**47,9**	**385**	(1) **147**	(1) **159**	(1) **2 075**	(1) **95,0**	(1)**1 194**
1954	**1 051**	**1 022**	**14 022**	**170,5**	**2 737**	**107**	**109**	**1 052**	**40,6**	**387**	**88**	**90**	**1 032**	**53,7**	**609**
1955	**1 129**	**1 095**	**16 303**	**244,2**	**3 818**	**125**	**118**	**1 369**	**41,2**	**458**	**119**	**112**	**1 375**	**67,1**	**804**
Octobre	870	1 001	16 960	223,4	3 569	156	99	1 461	29,3	505	120	123	1 537	78,3	955
Novembre	1 944	910	13 427	233,9	3 945	161	122	994	21,7	221	105	112	1 275	65,4	650
Décembre	1 018	1 044	15 243	293,2	4 750	231	181	1 877	34,9	511	120	139	1 609	90,5	983
1956 :															
Janvier	1 134	1 058	15 114	301,7	4 896	197	90	1 359	27,7	313	133	116	1 345	80,4	920
Février	1 051	1 160	15 201	329,4	4 903	136	73	820	26,7	313	120	103	1 221	64,9	773
Mars	2 194	1 566	20 833	433,7	6 255	250	88	1 288	26,6	443	120	125	1 452	80,1	970
Avril	1 453	1 464	19 606	430,2	6 535	174	89	1 572	33,8	413	113	117	1 404	82,0	981
Mai	1 784	1 566	20 752	474,3	7 085	111	94	1 497	25,7	541	144	123	1 428	70,3	786
Juin*	1 496	1 608	21 402	396,6	6 146	209	136	1 916	30,7	387	132	148	1 750	72,6	776
Juillet*	1 190	1 349	17 842	395,5	6 136	163	144	938	86,9	323	125	98	1 049	65,1	691
Août*	1 006	1 083	13 983	257,3	3 721	169	92	1 488	27,3	374	105	99	1 142	61,9	688
Septembre*	1 301	1 251	16 586	334,0	5 275	134	230	1 223	77,9	359	120	124	1 324	84,1	884
Octobre*	1 154	1 272	17 348	302,5	4 822	135	93	1 266	29,7	357	133	120	1 383	72,7	767

(1) Y compris les chiffres concernant les machines textiles et matériel connexe.

Fabrications métalliques (suite).

MOYENNES MENSUELLES ET MOIS	Machines textiles et matériel connexe					Constructions mécaniques diverses					Appareils de levage, manutention et pesage				
	Commandes inscrites Valeur (millions de F)	Expéditions Valeur (millions de F)	Expéditions Poids (t)	Exportations Valeur (millions de F)	Exportations Poids (t)	Commandes inscrites Valeur (millions de F)	Expéditions Valeur (millions de F)	Expéditions Poids (t)	Exportations Valeur (millions de F)	Exportations Poids (t)	Commandes inscrites Valeur (millions de F)	Expéditions Valeur (millions de F)	Expéditions Poids (t)	Exportations Valeur (millions de F)	Exportations Poids (t)
1950	**75**	**72**	**1 078**	**50,9**	**783**	**48**	**67**	**1 310**	**6,9**	**139**	**60**	**68**	**1 757**	**23,3**	**548**
1951	**78**	**79**	**1 226**	**56,3**	**929**	**148**	**139**	**1 986**	**64,5**	**441**	**85**	**75**	**1 894**	**21,1**	**538**
1952	**53**	**60**	**888**	**39,8**	**593**	**168**	**107**	**2 397**	**24,4**	**372**	**90**	**88**	**2 131**	**28,8**	**629**
1953	(1)	(1)	(1)	(1)	(1)	**75**	**106**	**1 724**	**11,7**	**191**	**80**	**100**	**2 349**	**32,2**	**719**
1954	**71**	**57**	**880**	**37,0**	**572**	**88**	**99**	**1 645**	**12,7**	**247**	**92**	**96**	**2 468**	**25,5**	**690**
1955	**65**	**65**	**1 001**	**43,0**	**690**	**105**	**115**	**2 041**	**16,2**	**315**	**114**	**104**	**2 416**	**27,3**	**568**
Octobre	73	61	1 013	38,7	659	101	118	2 161	16,6	275	136	117	2 463	39,2	658
Novembre	76	67	1 014	48,6	750	98	111	1 887	15,0	282	129	101	2 033	35,9	490
Décembre	80	88	1 357	61,3	982	113	120	2 131	18,6	364	111	142	3 452	39,1	816
1956 :															
Janvier	61	55	910	35,7	597	123	111	2 019	14,6	279	143	89	2 099	22,5	451
Février	104	83	1 204	61,3	891	106	107	2 139	16,3	272	121	83	1 687	19,1	344
Mars	119	77	1 195	50,0	760	135	120	2 289	16,4	334	161	122	2 758	36,1	768
Avril	61	71	1 117	49,1	793	126	118	2 239	16,9	249	131	108	2 331	27,1	530
Mai	77	90	1 563	63,2	1 112	101	126	2 413	17,3	255	142	105	2 663	24,3	455
Juin*	86	109	1 701	58,6	927	133	137	2 583	15,5	279	153	188	4 145	31,8	770
Juillet*	74	44	643	29,0	347	92	101	2 184	14,1	192	208	117	2 999	25,1	592
Août*	98	66	1 154	46,4	815	125	114	2 229	14,5	215	124	114	2 918	37,9	701
Septembre*	92	85	1 469	60,7	1 087	116	128	2 394	18,6	270	103	115	2 639	31,5	694
Octobre*	103	77	1 123	47,3	684	121	139	2 567	19,2	337	175	117	3 457	36,8	1 110

(1) Ces chiffres sont compris dans la rubrique précédente : « Machines-outils et industries connexes ».

INDUSTRIE.

Fabrications métalliques (suite).

MOYENNES MENSUELLES ET MOIS	Appareils et installations pour diverses industries					Construction électrique					Fine construction mécanique				
	Commandes inscrites	Expéditions		Exportations		Commandes inscrites	Expéditions		Exportations		Commandes inscrites	Expéditions		Exportations	
	Valeur (millions de F)	Valeur (millions de F)	Poids (t)	Valeur (millions de F)	Poids (t)	Valeur (millions de F)	Valeur (millions de F)	Poids (t)	Valeur (millions de F)	Poids (t)	Valeur (millions de F)	Valeur (millions de F)	Poids (t)	Valeur (millions de F)	Poids (t)
1950	**156**	**168**	**3 947**	**47,1**	**1 031**	**614**	**597**	**9 381**	**171,6**	**1 753**	**36**	**31**	**133**	**5,6**	**23**
1951	**215**	**175**	**4 295**	**56,8**	**1 360**	**792**	**716**	**11 722**	**245,0**	**2 736**	**51**	**39**	**194**	**10,0**	**43**
1952	**194**	**210**	**4 626**	**65,5**	**1 462**	**748**	**785**	**11 088**	**248,6**	**2 657**	**45**	**42**	**180**	**7,7**	**38**
1953	**191**	**221**	**5 450**	**73,8**	**1 738**	**832**	**728**	**10 632**	**234,6**	**2 944**	**59**	**44**	**199**	**8,5**	**40**
1954	**244**	**247**	**6 109**	**87,7**	**2 087**	**828**	**791**	**11 444**	**204,5**	**2 657**	**46**	**55**	**271**	**9,3**	**49**
1955	**251**	**261**	**6 466**	**93,7**	**2 286**	**949**	**951**	**14 154**	**287,5**	**4 032**	**56**	**68**	**314**	**9,8**	**49**
Octobre	229	266	7 054	87,7	2 406	827	1 091	15 801	361,2	4 658	44	72	333	11,1	59
Novembre	229	213	5 584	75,4	2 033	1 042	998	15 221	325,5	4 433	39	50	245	9,6	55
Décembre	301	290	7 228	106,2	2 685	1 331	1 132	17 412	330,4	4 975	56	85	374	13,2	65
1956 :															
Janvier	412	217	4 943	65,3	1 446	1 168	1 135	22 302	319,0	8 098	58	73	340	9,3	50
Février	300	211	4 770	68,2	1 434	1 012	959	15 403	311,8	4 738	43	54	272	11,0	55
Mars	499	344	7 851	130,5	2 540	1 000	1 098	16 735	325,8	4 581	47	62	303	12,7	56
Avril	316	281	6 718	84,3	1 824	990	1 075	17 801	292,0	4 298	43	64	322	9,5	50
Mai	312	328	8 041	95,5	2 218	1 100	1 052	16 263	287,6	3 944	40	62	316	9,3	47
Juin▬	361	546	12 034	140,0	2 944	1 096	1 197	17 978	310,9	4 644	39	65	338	12,2	60
Juillet▬	319	364	7 374	192,5	3 520	1 252	1 045	16 267	262,0	4 131	30	51	265	6,8	34
Août*	307	322	7 211	140,2	2 838	1 242	1 060	16 231	308,4	4 311	50	58	317	9,0	41
Septembre*	281	255	5 744	76,9	1 485	1 065	1 115	16 162	329,9	3 595	44	61	419	11,4	61
Octobre*	353	312	7 281	115,5	2 241	1 094	1 218	17 506	400,1	4 714	43	62	304	11,9	55

Fabrications métalliques (suite).

MOYENNES MENSUELLES ET MOIS	Armes et leurs munitions					Total				
	Commandes inscrites	Expéditions		Exportations		Commandes inscrites	Expéditions		Exportations	
	Valeur (millions de F)	Valeur (millions de F)	Poids (t)	Valeur (millions de F)	Poids (t)	Valeur (millions de F)	Valeur (millions de F)	Poids (t)	Valeur (millions de F)	Poids (t)
1950	**88**	**100**	**484**	**88,5**	**366**	**3 156**	**3 174**	**135 562**	**1 029,2**	**48 280**
1951	**154**	**116**	**573**	**60,5**	**312**	**4 749**	**4 185**	**161 850**	**1 655,7**	**66 980**
1952	**220**	**204**	**725**	**132,0**	**467**	**4 482**	**4 552**	**154 373**	**1 651,1**	**59 559**
1953	**145**	**296**	**1 581**	**228,8**	**1 334**	**4 195**	**4 687**	**152 237**	**1 639,1**	**59 110**
1954	**119**	**204**	**1 092**	**123,3**	**533**	**4 785**	**4 857**	**171 693**	**1 613,3**	**72 879**
1955	**145**	**253**	**1 891**	**151,2**	**833**	**5 447**	**5 538**	**199 096**	**1 927,4**	**83 570**
Octobre	57	304	1 779	211,6	1 095	5 102	5 847	211 402	2 163,6	88 447
Novembre	51	252	1 522	189,3	767	6 372	5 307	190 498	1 900,2	78 177
Décembre	32	378	1 935	259,4	1 263	6 290	6 367	224 975	2 400,2	93 353
1956 :										
Janvier	326	183	1 947	76,5	301	6 938	5 665	208 276	2 059,1	90 000
Février	80	130	588	79,7	311	6 427	5 212	184 535	1 941,5	81 402
Mars	276	180	763	106,6	368	8 407	6 591	229 262	2 383,6	99 812
Avril	79	177	677	122,2	392	6 526	6 032	211 843	2 202,6	90 724
Mai	228	175	790	124,8	396	6 676	6 601	215 910	2 417,3	87 500
Juin▬	183	153	759	115,3	377	7 655	7 516	242 102	2 409,3	101 948
Juillet▬	274	106	391	75,9	242	6 178	6 266	190 712	2 433,5	80 899
Août*	28	141	800	100,1	371	6 043	5 957	206 497	2 113,7	79 574
Septembre*	88	151	1 212	97,6	920	8 212	6 621	244 273	2 353,1	90 001
Octobre*	151	139	1 229	67,9	828	8 131	6 605	244 614	2 325,6	98 750

INDUSTRIE.

Filatures et activités diverses de l'industrie textile.

MOYENNES MENSUELLES ET MOIS	A. Lavage et carbonisage de la laine Production (t)	B. Peignage de laine (t)		C. Filature (t)					
				Coton (1)				Laine	
		Ruban de peigné	Blousses	Filatures de coton fin		Cardes fileuses	Cocons	Laine cardée	Laine peignée
				Coton (y compris filés mixtes)	Fibres de rayonne				
1938	..	..	..	**6 256 (2)**	..	..	..	**1 037**	**1 112**
1951	**1 295**	**1 370**	**203**	**8 187**	**320**	**563**	**1 056**	**1 350**	**1 491**
1952	**1 154**	**1 090**	**147**	**6 338**	**204**	**436**	**823**	**1 093**	**1 391**
1953	**1 671**	**1 632**	**210**	**6 875**	**321**	**533**	**907**	**1 292**	**1 843**
1954	**1 464**	**1 405**	**195**	**7 662**	**322**	**565**	**1 151**	**1 403**	**1 831**
1955	**1 561**	**1 570**	**199**	**7 378**	**349**	**511**	**1 075**	**1 474**	**1 996**
Novembre	1 386	1 610	196	7 334	382	534	942	1 566	2 382
Décembre	1 566	1 896	239	8 668	421	610	991	1 632	2 456
1956 :									
Janvier	1 845	1 769	244	7 702	377	566	909	1 521	2 246
Février	1 802	1 730	230	7 478	403	483	934	1 449	2 253
Mars	2 135	1 788	244	8 630	480	467	1 078	1 653	2 265
Avril	1 919	1 695	207	7 023	414	450	929	1 421	2 056
Mai	2 044	1 740	214	7 476	417	472	994	1 517	2 130
Juin	2 371	1 889	230	7 632	448	485	983	1 683	2 184
Juillet	1 296	1 379	167	4 480	148	363	732	1 257	1 659
Août	2 262	1 810	212	8 402	496	389	990	1 570	2 007
Septembre	2 046	1 904	242	7 703	437	472	869	1 531	2 262
Octobre	2 082	2 253	262	8 178	448	559	..	1 746	2 612
Novembre	2 105	2 006	262	8 923	484	529	..	..	2 585

(1) Source : « Association belge des Filatures de Coton ».
(2) Y compris cardes fileuses.

Filatures et activités diverses de l'industrie textile (suite).

MOYENNES MENSUELLES ET MOIS	C. Filature (t) (suite)					D. Production de rayonne (t)				E. Fileteries (4)	F. Ouate
	Lin et chanvre (3)		Jute	Fibres dures (filature et corderie)		Fils viscose	Fils acétate	Fibres	Total	Production (t)	Production (t)
	Lin	Chanvre		Fils simples	Ficelles et cordages						
1938	**687**	**401**	**4 224**	..	..	..	..	..	..	..	..
1951	**1 020**	**253**	**5 603**	**732**	**306**	**926**	**106**	**1 407**	**2 439**	**154**	**239**
1952	**898**	**165**	**5 140**	**623**	**299**	**540**	**63**	**957**	**1 560**	**103**	**213**
1953	**760**	**152**	**5 973**	**927**	**332**	**606**	**82**	**1 580**	**2 268**	**103**	**230**
1954	**729**	**181**	**6 062**	**1 173**	**447**	**856**	**104**	**1 637**	**2 597**	**117**	**243**
1955	**731**	**193**	**6 504**	**1 608**	**505**	**824**	**82**	**1 749**	**2 655**	**113**	**323**
Novembre	733	155	6 681	1 483	555	837	78	1 822	2 737	128	324
Décembre	757	182	7 435	1 809	610	892	79	1 812	2 783	122	386
1956:											
Janvier	844	220	7 002	1 644	612	811	98	1 844	2 753	124	358
Février	721	205	6 884	1 747	524	793	98	1 726	2 617	117	287
Mars	784	193	8 091	1 931	558	882	131	1 883	2 896	117	327
Avril	742	200	6 506	1 619	500	806	112	1 790	2 708	100	334
Mai	648	158	6 093	1 876	574	809	113	1 885	2 807	108	341
Juin	787	227	6 102	2 295	590	802	92	1 751	2 645	124	368
Juillet	585	121	4 837	1 930	628	601	118	1 208	1 927	100	320
Août	655	113	5 740	1 408	580	741	116	1 865	2 722	116	370
Septembre	784	142	6 090	1 559	599	800	102	1 854	2 756	125	392
Octobre	952	176	6 685	1 795	727	929	109	1 960	2 998	135	390
Novembre	795	158	6 255	1 586	680	..	..	..	..	148	424

(3) Source : Office central des Filatures de Lin, Chanvre et Jute de Belgique.
(4) Source : Association nationale des Fabricants de Fils à coudre.

INDUSTRIE.

Industrie de la bonneterie.

MOYENNES MENSUELLES ET MOIS	I. Tissus à mailles (t)														
	Production					Ventes					Stocks (1)				
	Sous-vêtements			Vêtements de dessus	Total	Sous-vêtements			Vêtements de dessus	Total	Sous-vêtements			Vêtements de dessus	Total
	Indémaillable	Interlock	Autres tissus			Indémaillable	Interlock	Autres tissus			Indémaillable	Interlock	Autres tissus		
1951	**67**	**284**	**85**	**44**	**480**	**42**	**21**	**12**	**13**	**88**	**89**	**190**	**62**	**48**	**389**
1952	**60**	**228**	**69**	**61**	**418**	**41**	**14**	**10**	**17**	**82**	**74**	**184**	**62**	**33**	**353**
1953	**59**	**270**	**71**	**80**	**480**	**34**	**15**	**9**	**22**	**80**	**91**	**229**	**97**	**68**	**485**
1954	**64**	**280**	**78**	**92**	**514**	**40**	**10**	**8**	**26**	**84**	**81**	**204**	**84**	**74**	**443**
1955	**76**	**278**	**74**	**126**	**554**	**43**	**13**	**8**	**33**	**97**	**122**	**218**	**59**	**112**	**511**
Octobre	94	367	89	177	727	49	14	11	62	136	104	212	60	127	503
Novembre	75	339	91	169	674	39	16	7	56	118	109	215	59	124	507
Décembre	70	296	86	145	597	34	14	6	37	91	122	218	59	112	511
1956 :															
Janvier	80	281	65	112	538	48	7	3	31	89	131	232	59	122	544
Février	86	255	68	126	535	48	8	7	32	95	125	244	49	129	547
Mars	89	280	90	147	606	51	9	12	28	100	120	227	80	124	515
Avril	78	251	65	120	514	49	8	7	25	89	133	254	56	141	584
Mai	78	260	72	132	542	55	8	8	31	102	122	255	54	149	580
Juin	87	296	87	144	614	49	11	12	46	118	129	243	74	165	610
Juillet	49	213	69	125	456	27	11	5	32	75	126	246	60	146	578
Août	97	319	85	176	677	58	14	11	58	141	134	242	58	147	581
Septembre	89	339	104	201	733	58	5	7	65	135	133	229	66	139	567
Octobre	84	379	116	234	813	67	16	10	74	167	119	220	77	141	557

(1) Fin du mois ou de l'année.

Industrie de la bonneterie (suite).

MOYENNES MENSUELLES ET MOIS	II. Articles finis : Production										
	Articles de sous-vêtements (1 000 douz.)		Bas pour dames (1 000 douzaines de paires)					Chaussettes, bas 3/4, socquettes (1 000 douz. de paires)	Articles de vêtements de dessus (1 000 pièces)	Bérets basques (1 000 pièces)	Gants (1 000 paires)
			En nylon ou autres fils synthétiques		En rayonne ou soie naturelle						
	En indémaillable	Autres	Sur métiers «cotton»	Sur métiers circulaires	Sur métiers «cotton»	Sur métiers circulaires	En d'autres matières				
1951	**26**	**210**	**59**	**1,5**	**23,4**	**4,6**	**12,5**	**114**	**436**	**82**	**119**
1952	**17**	**185**	**80**	**2,3**	**8,9**	**3,7**	**10,2**	**125**	**595**	**71**	**63**
1953	**19**	**199**	**92**	**3,7**	**6,6**	**1,1**	**9,9**	**131**	**678**	**46**	**73**
1954	**21**	**209**	**114**	**4,7**	**5,8**	**1,1**	**3,0**	**122**	**719**	**47**	**83**
1955	**24**	**215**	**141**	**5,1**	**0,8**	**1,1**	**2,5**	**128**	**860**	**30**	**68**
Octobre	26	261	163	5,3	0,5	0,7	3,1	143	1 186	29	58
Novembre	24	236	154	4,3	0,8	2,2	4,3	132	1 147	39	63
Décembre	23	228	168	3,8	0,2	0,5	2,4	140	1 022	38	34
1956 :											
Janvier	24	207	171	3,6	0,4	0,5	7,9	111	767	35	17
Février	29	193	152	4,7	0,4	0,4	0,8	126	917	36	24
Mars	31	217	168	3,4	0,6	0,1	1,7	129	1 098	28	56
Avril	32	191	151	3,0	0,5	0,4	1,3	119	954	24	75
Mai	30	204	153	3,5	0,4	0,3	2,2	133	1 014	16	98
Juin	22	226	143	8,7	0,3	0,2	2,8	129	1 016	12	77
Juillet	15	180	110	2,2	—	0,5	1,3	97	866	18	86
Août	21	234	169	3,8	—	0,5	2,9	136	1 196	13	104
Septembre	26	250	166	3,7	—	0,4	6,4	139	1 275	26	120
Octobre	20	286	188	5,1	0,1	0,5	3,4	153	1 478	30	105

INDUSTRIE.

Industrie de la bonneterie (suite).

II. Articles finis : Ventes

MOYENNES MENSUELLES ET MOIS	Articles de sous-vêtements (1 000 douz.)		Bas pour dames (1 000 douzaines de paires)					Chaussettes, bas 3/4, socquettes (1 000 douz. de paires)	Articles de vêtements de dessus (1 000 pièces)	Bérets basques (1 000 pièces)	Gants (1 000 paires)
			En nylon ou autres fils synthétiques		En rayonne ou soie naturelle						
	En indémaillable	Autres	Sur métiers «cotton»	Sur métiers circulaires	Sur métiers «cotton»	Sur métiers circulaires	En d'autres matières				
1951	**27**	**205**	**55**	**1,3**	**23,4**	**4,5**	**12,6**	**115**	**441**	**84**	**128**
1952	**18**	**187**	**77**	**2,5**	**13,0**	**4,2**	**9,6**	**126**	**594**	**74**	**67**
1953	**19**	**198**	**89**	**3,4**	**7,5**	**1,1**	**9,3**	**127**	**700**	**43**	**71**
1954	**22**	**209**	**115**	**4,5**	**6,3**	**1,2**	**4,2**	**126**	**720**	**47**	**82**
1955	**23**	**217**	**133**	**4,6**	**1,3**	**1,0**	**3,1**	**125**	**860**	**36**	**68**
Octobre	25	261	153	4,5	2,2	1,0	5,0	137	1 241	30	140
Novembre	21	235	149	4,1	2,0	1,8	6,3	135	1 178	43	110
Décembre	23	219	160	4,8	0,8	0,7	3,7	115	945	55	34
1956 :											
Janvier	22	195	145	4,5	0,4	0,9	5,1	86	701	30	2
Février	26	190	128	2,9	0,5	0,4	0,5	121	903	39	10
Mars	32	219	167	3,4	0,2	0,2	1,0	165	1 088	25	10
Avril	28	196	141	3,6	0,2	0,2	0,9	135	921	16	11
Mai	28	197	155	3,9	0,4	0,4	1,7	137	922	16	21
Juin	33	233	142	9,1	0,4	0,9	2,6	130	992	12	26
Juillet	15	182	118	2,8	0,8	0,5	1,2	92	897	18	49
Août	23	245	147	4,0	2,2	0,6	3,4	142	1 284	24	211
Septembre	27	258	173	4,7	1,0	0,9	7,1	150	1 383	50	162
Octobre	21	285	196	4,7	0,5	0,4	6,1	149	1 477	37	141

Industrie de la bonneterie (suite).

II. Articles finis : Stocks

FIN DE LA PERIODE	Articles de sous-vêtements (1 000 douz.)		Bas pour dames (1 000 douzaines de paires)					Chaussettes, bas 3/4, socquettes (1 000 douz. de paires)	Articles de vêtements de dessus (1 000 pièces)	Bérets basques (1 000 pièces)	Gants (1 000 paires)
			En nylon ou autres fils synthétiques		En rayonne ou soie naturelle						
	En indémaillable	Autres	Sur métiers «cotton»	Sur métiers circulaires	Sur métiers «cotton»	Sur métiers circulaires	En d'autres matières				
1951	**19**	**238**	**158**	**7,0**	**80,8**	**11,4**	**25,2**	**164**	**259**	**139**	**73**
1952	**14**	**199**	**192**	**4,7**	**32,9**	**9,0**	**25,6**	**168**	**279**	**68**	**21**
1953	**11**	**208**	**242**	**8,8**	**24,1**	**7,5**	**32,1**	**209**	**374**	**131**	**42**
1954	**14**	**205**	**224**	**9,8**	**18,3**	**5,4**	**19,5**	**167**	**374**	**152**	**55**
1955	**18**	**186**	**333**	**16,3**	**6,4**	**3,5**	**9,9**	**224**	**399**	**81**	**57**
Octobre	14	177	321	17,5	8,2	3,9	13,7	202	355	103	105
Novembre	17	179	325	17,3	7,1	4,7	11,5	197	323	98	57
Décembre	18	186	333	16,3	6,4	3,5	9,9	224	399	81	57
1956 :											
Janvier	19	198	360	15,4	6,4	3,0	12,6	249	467	87	72
Février	22	202	383	17,0	6,3	3,0	10,1	261	477	84	86
Mars	19	200	385	17,0	6,7	2,6	11,0	226	487	87	132
Avril	24	194	397	16,4	7,0	2,8	11,4	208	522	94	196
Mai	25	204	395	16,2	7,1	2,7	11,8	205	609	95	272
Juin	14	196	395	15,7	7,0	2,0	12,8	202	622	95	322
Juillet	16	194	388	15,2	6,2	2,0	12,7	204	606	94	359
Août	16	181	410	15,2	6,0	2,1	13,3	197	517	83	252
Septembre	14	172	402	14,1	3,7	1,6	13,2	186	411	62	210
Octobre	13	176	394	14,5	3,3	1,7	9,9	191	411	55	174

INDUSTRIE.

Tissage.

FIN DE LA PÉRIODE	I. Stocks de filés (t)													
	Lin et étoupe	Jute	Chanvre	Coton	Fibres de rayonne	Mélanges de fibres de rayonne et			Rayonne	Laine peignée	Laine cardée	Coco, sisal, Manille	Autres	Total
						de laine	de coton	d'autres						
1951	**1 399**	**3 855**	**77**	**8 166**	**636**	**395**	**230**	**51**	**1 006**	**1 832**	**2 368**	**383**	**414**	**20 812**
1952	**1 651**	**3 739**	**39**	**7 418**	**696**	**396**	**123**	**42**	**828**	**2 162**	**2 379**	**371**	**88**	**19 932**
1953	**1 734**	**3 459**	**26**	**7 475**	**778**	**413**	**113**	**67**	**898**	**1 747**	**2 337**	**398**	**94**	**19 539**
1954	**1 354**	**3 522**	**50**	**8 419**	**918**	**507**	**88**	**73**	**1 040**	**1 817**	**2 306**	**426**	**99**	**20 619**
1955	**1 312**	**3 632**	**26**	**8 443**	**1 018**	**485**	**146**	60	**868**	**1 938**	**2 465**	**528**	**142**	**21 075**
Novembre	1 302	3 550	21	8 601	992	448	136	61	1 049	1 841	2 455	486	135	21 077
Décembre	1 312	3 632	26	8 443	1 018	485	146	72	868	1 938	2 465	528	142	21 075
1956 :														
Janvier	1 363	4 114	26	8 908	1 021	477	156	75	936	1 925	2 499	525	147	22 172
Février	1 408	4 698	22	8 997	1 055	490	134	88	937	1 951	2 580	514	133	23 007
Mars	1 245	4 986	30	9 122	1 025	480	161	90	917	1 906	2 625	451	126	23 164
Avril	1 194	4 949	40	9 160	1 052	504	178	81	897	1 930	2 641	423	114	23 163
Mai	1 201	4 761	30	8 942	1 008	487	188	112	958	1 945	2 587	423	103	22 745
Juin	1 297	4 440	90	8 807	1 005	500	175	158	937	1 981	2 600	388	99	22 477
Juillet	1 176	4 452	144	8 293	1 011	508	191	89	955	1 974	2 490	362	116	21 761
Août	1 263	4 239	191	8 804	1 163	557	206	96	965	1 918	2 451	348	127	22 328
Septembre	1 227	4 253	31	9 284	1 081	574	195	100	989	1 922	2 343	339	121	22 459
Octobre	1 232	4 037	38	9 195	1 169	594	165	114	1 021	1 998	2 235	298	106	22 202
Novembre	1 268	4 068	35	9 369	1 076	637	209	109	1 002	1 960	2 149	290	107	22 279

Tissage (suite).

MOYENNES MENSUELLES ET MOIS	II. Tissus											
	Production de tissus tombés des métiers (t)								Livraisons de tissus achevés et de tissus à l'état écru (t)			
	Coton	Lin	Laine	Rayonne et fibres de rayonne	Jute	Soie naturelle	Tapis de fibres dures	Total	Coton	Lin	Laine	Rayonne et fibres de rayonne
1938	**4 124**	**753**	**1 300**	..	**2 477**	..	**137**	..	..	..	..	..
1951	**6 591**	**677**	**2 084**	**525**	**3 823**	**0,5**	**115**	**13 816**	**6 042**	**657**	**1 940**	**473**
1952	**5 162**	**665**	**1 686**	**373**	**3 569**	**0,3**	**76**	**11 531**	**5 111**	**616**	**1 692**	**387**
1953	**5 553**	**618**	**2 013**	**523**	**3 654**	**0,5**	**92**	**12 454**	**5 420**	**597**	**1 940**	**524**
1954	**6 424**	**630**	**2 091**	**604**	**3 284**	**0,7**	**160**	**13 194**	**6 241**	**588**	**2 030**	**576**
1955	**6 175**	**591**	**2 371**	**586**	**3 513**	**0,7**	**187**	**13 424**	**5 988**	**573**	**2 295**	**579**
Novembre	6 557	645	2 561	659	3 882	0,7	199	14 504	6 554	610	2 498	594
Décembre	6 953	679	2 563	722	4 021	1,0	215	15 154	6 315	627	2 491	576
1956 :												
Janvier	6 570	618	2 530	662	3 496	1,0	182	14 059	6 371	656	2 329	663
Février	6 036	609	2 468	615	3 316	2,0	170	13 216	6 048	594	2 247	604
Mars	6 890	656	2 654	762	3 301	1,8	200	14 465	6 634	641	2 564	760
Avril	5 997	582	2 441	671	3 150	1,4	182	13 024	5 604	543	2 250	700
Mai	5 985	548	2 454	615	3 349	0,8	185	13 137	5 643	540	2 118	674
Juin	6 497	602	2 749	692	3 386	0,6	206	14 133	6 116	625	2 330	689
Juillet	5 259	492	2 420	527	2 634	0,3	186	11 518	5 719	533	2 492	539
Août	6 169	510	2 338	597	2 618	0,5	177	12 410	6 612	532	2 396	584
Septembre	6 821	619	2 676	690	3 252	0,7	157	14 216	7 491	590	2 841	735
Octobre	7 895	661	2 922	789	3 508	0,6	225	16 001	8 018	646	3 132	795
Novembre	8 092	691	2 811	833	3 362	0,7	238	16 028	8 828	691	2 880	807

INDUSTRIE.

Tissage (suite).

MOYENNES MENSUELLES ET MOIS	II. Tissus (*suite*)											
	Livraisons de tissus achevés et de tissus à l'état écru (*suite*) (t)				Stocks (t) (1)							
	Jute	Soie naturelle	Tapis de fibres dures	Total	Coton	Lin	Laine	Rayonne et fibres de rayonne	Jute	Soie naturelle	Tapis de fibres dures	Total
1938	..	..	..	..	..	..	..	..	..	..	..	..
1951	**3 801**	**0,6**	**115**	**13 029**	**10 984**	**1 314**	**3 377**	**2 056**	**2 227**	**6,8**	**106**	**20 071**
1952	**3 621**	**0,4**	**79**	**11 506**	**10 430**	**1 510**	**2 883**	**1 946**	**1 866**	**5,6**	**81**	**18 722**
1953	**3 660**	**0,7**	**91**	**12 233**	**10 241**	**1 474**	**2 901**	**1 687**	**1 660**	**4,3**	**102**	**18 069**
1954	**3 267**	**0,9**	**159**	**12 862**	**10 128**	**1 424**	**3 300**	**1 832**	**2 242**	**3,1**	**109**	**19 038**
1955	**3 517**	**0,7**	**178**	**13 131**	**10 093**	**1 420**	**3 475**	**1 825**	**2 645**	**3,1**	**221**	**19 682**
Novembre	4 275	0,1	132	14 663	9 716	1 418	3 432	1 783	2 539	2,9	190	19 081
Décembre	4 152	0,7	184	14 346	10 093	1 420	3 475	1 825	2 645	3,1	221	19 682
1956 :												
Janvier	3 216	0,8	238	13 474	9 955	1 377	3 620	1 828	2 954	2,9	134	19 871
Février	3 042	1,1	187	12 723	9 923	1 382	3 802	1 861	3 211	4,4	116	20 299
Mars	3 598	0,8	205	14 403	10 138	1 376	3 483	1 834	2 880	4,8	110	20 186
Avril	3 218	1,1	176	12 492	10 497	1 392	3 937	1 838	2 849	5,0	117	20 635
Mai	3 001	0,8	183	12 160	10 391	1 380	4 134	1 757	3 210	5,0	119	20 996
Juin	3 003	2,1	208	12 973	11 001	1 329	4 417	1 778	3 572	3,4	118	22 218
Juillet	2 958	0,3	175	12 416	10 532	1 375	4 352	1 764	3 232	3,3	129	21 387
Août	2 742	0,7	161	13 028	10 248	1 343	4 289	1 779	3 122	3,2	145	20 929
Septembre	3 310	1,3	163	15 132	9 514	1 342	4 142	1 726	3 079	2,5	139	19 945
Octobre	3 646	0,9	248	16 486	9 169	1 355	3 868	1 665	2 922	2,4	116	19 097
Novembre	3 655	0,6	213	17 075	8 537	1 359	3 741	1 702	2 746	2,5	141	18 229

(1) Fin du mois ou de l'année.

Tissage. — Production d'après la nomenclature des tissus (kg).

TISSUS	1955	1956		
	L'année	Septembre	Octobre	Novembre
Tissus de coton (à l'exclusion des tissus d'ameublement)				
Flanelle	3 312 340	386 875	429 355	427 361
Velours et peluches autres que pour l'ameublement	282 302	25 723	32 587	45 937
Voile et étamine	977 131	65 003	90 436	89 399
Mouchoirs	266 022	17 973	18 385	20 284
Essuie-mains gaufrés, torchons (cuisine), nappes et serviettes	1 458 411	123 136	152 107	168 280
Tissus lourds industriels et bâches	3 580 548	317 447	365 125	348 202
Autres tissus (éventuellement à blanchir, à teindre ou à imprimer) de larg. infér. à 1,60 m.	15 608 003	1 561 971	1 680 400	1 809 191
Autres tissus (éventuellement à blanchir, à teindre ou à imprimer) de 1,60 m et plus de largeur	3 917 131	442 418	511 673	547 720
Tissus en fils blanchis ou en fils teints	4 835 320	406 328	387 384	409 368
Tissus éponge à la pièce ou en confection simple (y compris tissus éponge et jacquard)	1 800 203	177 944	237 991	223 338
Autres tissus jacquard non dénommés ailleurs	616 779	50 753	59 126	56 695
Tissus de lin (à l'exclusion des tissus d'ameublement)				
Tissus de lin pur fil :				
Toile à voile	1 174 149	105 940	69 024	114 145
Tissus pour vêtement de travail	65 339	1 364	2 012	4 502
Tissus industriels	392 552	47 720	39 242	43 326
Autres	3 948 874	312 290	362 415	346 201
Tissus mixtes :				
Lin-coton	683 495	68 311	90 181	88 657
Lin-jute	116 262	11 745	10 273	14 221
Autres	377 407	36 619	46 889	46 422
Tissus de laine (à l'exclusion des tissus d'ameublement)				
Tissus en laine peignée	4 880 886	477 717	546 120	561 331
Tissus en laine cardée	3 748 851	341 228	316 919	273 912

INDUSTRIE.

Tissage. — Production d'après la nomenclature des tissus (kg) (suite).

TISSUS	1955	1956		
	L'année	Septembre	Octobre	Novembre
Velours et peluches autres que pour l'ameublement	677 402	79 781	94 036	100 439
Tous les autres tissus en laine mélangée avec du coton, effilochés, fibres de rayonne, etc.	1 428 456	138 978	124 855	121 700
Tissus de soie naturelle	8 801	745	623	720
Tissus de rayonne (à l'exclusion des tissus d'ameublement)				
Tissus pour robes	711 581	58 361	54 787	55 210
Doublures en rayonne pure	503 332	51 338	62 264	66 366
Doublures en rayonne mélangée	999 401	73 338	82 561	88 365
Velours et peluches autres que pour l'ameublement	7 413	577	907	310
Autres	1 682 871	182 431	204 877	215 290
Tissus de jute	40 214 534	2 865 290	3 042 209	2 952 808
Tissus de fibres de rayonne	2 623 455	285 299	343 185	364 763
Tissus d'ameublement :				
Coton : tissus pour ameublement autres que velours et peluches	7 494 815	833 415	1 028 314	1 000 506
Lin	192 358	25 605	23 203	21 446
Mixtes : lin-coton	77 034	3 742	8 618	6 425
Laine	408 905	54 094	63 171	53 091
Rayonne	390 880	29 077	30 127	31 539
Velours et peluches d'ameublement :				
Coton	2 326 923	142 776	174 927	175 832
Laine	538 373	50 122	65 160	59 598
Rayonne	111 309	9 348	10 082	10 784
Coutil à matelas :				
Coton (y compris jacquard)	3 455 505	260 669	313 837	294 168
Lin-coton	71 789	5 849	9 239	5 785
Tissus pour pantoufles :				
Coton	553 393	50 366	45 720	45 947
Laine	315 581	21 924	18 432	9 555
Tapis :				
Coton	12 251 981	1 231 531	1 439 056	1 359 667
Laine	13 648 891	1 234 432	1 334 140	1 269 822
Jute	1 942 525	386 755	466 223	409 034
Coco et autres fibres dures, non dénommées ailleurs	2 242 799	157 243	225 280	238 078
Couvertures	10 816 866	737 612	885 391	963 224
Torchons, lavettes et chamoisettes	3 363 212	267 109	402 409	469 264
Total général :	**161 102 390**	**14 216 312**	**16 001 277**	**16 028 228**

INDUSTRIE.

Carrières et industries des minéraux non métalliques.

MOYENNES MENSUELLES ET MOIS	I. Production des carrières											
	Porphyre			Petit granit				Marbre			
	Moellons (t)	Concassés (1 000 t)	Pavés et mosaïques (t)	Extrait (m^3)	Scié (m^3)	Façonné (m^3)	Sous-produits (m^3)	Blocs (m^3)	Tranches ramenées à 20 mm (1 000 m^2)	Moellons et concassés (t)	Bimbeloterie (t)
1938	**7 365**	**286**	**27 750**	**17 009**	..	..	..	**815**	**55**	..	..
1951	**94**	**243**	**7 057**	**16 129**	**6 432**	**1 582**	**15 530**	**690**	**45**	**6 393**	**36**
1952	**653**	**254**	**6 167**	**15 436**	**6 277**	**1 499**	**13 552**	**504**	**41**	**4 239**	**39**
1953	**9 511**	**226**	**3 596**	**16 279**	**5 975**	**1 306**	**16 362**	**480**	**37**	**2 010**	**30**
1954	**305**	**245**	**3 452**	**12 269**	**5 810**	**1 361**	**10 203**	**413**	**42**	**943**	**34**
1955	**238**	**263**	**3 082**	**12 160**	**5 775**	**1 468**	**16 063**	**424**	**45**	**1 211**	**48**
Octobre	468	355	2 970	14 224	6 365	1 723	23 463	556	49	1 774	71
Novembre	94	287	2 774	12 974	5 728	1 726	20 281	566	49	2 107	59
Décembre	305	298	2 692	12 864	6 494	1 752	15 991	549	46	1 429	65
1956 (1) :											
Janvier	148	204	2 146	10 822	5 505	1 441	11 241	257	48	1 911	72
Février	—	124	—	202	133	78	4 443	14	32	651	74
Mars	365	319	2 401	11 275	6 119	1 594	15 401	499	42	1 772	83
Avril	274	382	2 022	11 787	6 121	1 602	21 020	673	48	1 596	76
Mai	189	389	2 334	12 668	6 000	1 533	19 837	622	43	1 915	83
Juin	287	417	2 119	13 427	6 586	1 620	21 825	550	45	2 190	86
Juillet	792	397	1 429	8 841	4 533	1 054	13 370	343	32	1 193	64
Août	1 771	366	1 667	13 353	6 144	1 475	20 559	499	43	1 545	77
Septembre	922	409	1 858	12 402	6 175	1 608	21 021	557	47	2 085	84
Octobre*	363	418	1 928	13 084	6 740	1 809	22 061	560	45	1 452	80

Carrières et industries des minéraux non métalliques (suite).

MOYENNES MENSUELLES ET MOIS	I. Production des carrières (suite)												
	Grès				Sablières				Ardoisières			Dragueurs	
	Moellons (t)	Concassés (1 000 t)	Pavés, mosaïques (t)	Divers (t)	Sable métallurgique (1 000 t)	Sable verrerie (1 000 t)	Sable construction (1 000 t)	Sables divers (1 000 t)	Ardoises (t)	Schiste ardoisier (y compris les agglomérés d'ardoise) (t)	Pierres à aiguiser (t)	Graviers (1 000 t)	Sables (1 000 t)
1938	..	..	..	..			**199**		..	..	..	..	..
1951	**20 717**	**118**	**2 723**	**4 095**	**53**	**55**	**118**	**43**	**1 010**	**81**	**5,4**	**88**	**13,3**
1952	**10 164**	**106**	**2 362**	**3 696**	**49**	**43**	**105**	**27**	**925**	**78**	**5,6**	**73**	**17,9**
1953	**8 667**	**86**	**1 381**	**3 955**	**47**	**63**	**104**	**36**	**955**	**107**	**4,6**	**95**	**15,4**
1954	**7 883**	**73**	**1 436**	**4 175**	**46**	**55**	**109**	**41**	**905**	**93**	**4,4**	**91**	**15,6**
1955	**8 983**	**75**	**1 596**	**4 626**	**58**	**69**	**110**	**51**	**886**	**102**	**4,1**	**121**	**17,3**
Octobre	13 004	102	1 734	4 463	69	88	129	64	920	135	5,1	139	19,7
Novembre	10 948	95	2 162	7 446	64	80	119	48	863	97	5,5	154	26,2
Décembre	9 175	73	1 519	3 783	65	82	98	49	855	92	5,6	83	13,8
1956 (1) :													
Janvier	9 045	50	6 491	4 005	55	79	75	44	923	64	4,8	93	18,0
Février	549	3	234	271	19	19	20	10	857	8	4,4	4	1,4
Mars	12 113	78	15 145	5 834	79	103	129	62	736	105	5,6	90	19,9
Avril	21 401	92	9 908	7 417	81	98	168	57	822	93	5,0	171	27,5
Mai	25 541	98	4 227	6 953	77	93	185	64	750	156	3,7	173	31,8
Juin	28 496	107	2 125	7 308	74	96	191	71	728	177	5,9	141	39,3
Juillet	17 918	80	1 222	4 660	59	96	155	45	613	79	5,1	109	23,4
Août	22 315	114	4 248	6 509	73	109	186	65	552	95	5,7	184	29,9
Septembre	24 167	108	2 246	6 611	76	101	176	58	713	135	6,9	185	29,8
Octobre*	26 709	104	2 961	6 617	83	95	181	70	744	153	4,9	212	34,6

(1) Résultats non comparables à ceux des années précédentes par suite de l'augmentation du nombre de déclarants. Pendant la période d'octobre 1955 à juillet 1956, les nouveaux recensés ont occupé en moyenne 420 ouvriers.

INDUSTRIE.

Carrières et industries des minéraux non métalliques (suite).

MOYENNES MENSUELLES ET MOIS	II. Production de chaux, calcaires et dérivés										III. Production de l'industrie de la terre cuite		
			Dolomies								Briques ordinaires du format : (1 000 pièces)		
	Chaux (1 000 t)	Calcaires (1 000 t)	crue (t)	frittée (t)	Plâtres (t)	Agglomérés de plâtres (1 000 m²)	Chaux hydraulique artificielle (t)	Carbonates naturels (t)	Carbonates précipités (t)	Phosphates (t)	Rijnvorm	Waalvorm	Boerkens
1938	**102**	**158**	**9 735**	**11 068**	**3 165**	..	**3 064**	**3 082**	**1 140**	**4 362**	..	..	..
1951	**140**	**196**	**15 979**	**13 987**	**2 329**	**86**	**1 206**	**18 630**	**5 900**	**10 755**	**97 123**	**27 806**	**21 491**
1952	**136**	**145**	**14 869**	**17 857**	**2 245**	**93**	**1 075**	**19 534**	**4 627**	**4 915**	**87 391**	**18 842**	**18 631**
1953	**125**	**163**	**15 516**	**16 573**	**2 654**	**107**	**1 267**	**18 142**	**4 162**	**2 991**	**91 111**	**16 347**	**20 406**
1954	**130**	**146**	**15 214**	**17 556**	**2 984**	**102**	**1 191**	**21 463**	**3 727**	**2 190**	**86 488**	**14 356**	**22 752**
1955	**151**	**148**	**21 352**	**20 737**	**2 992**	**96**	**1 004**	**25 158**	**5 398**	**1 633**	**82 630**	**8 553**	**33 737**
Novembre	150	126	25 715	21 198	3 371	104	356	25 247	9 849	1 750	93 947	10 561	30 129
Décembre	163	125	19 133	23 835	2 364	102	706	23 910	8 062	1 870	85 288	12 587	21 127
1956													
Janvier	149	97	14 818	23 668	2 720	96	32	27 626	—	1 167	64 787	6 292	20 650
Février	143	50	10 328	21 516	869	29	183	14 693	—	170	42 521	4 658	10 430
Mars	158	141	20 040	23 796	3 227	94	249	31 953	..	1 217	52 974	3 256	16 784
Avril	149	160	20 836	21 663	3 598	107	739	30 409	..	475	72 083	5 566	21 132
Mai	152	203	25 486	20 515	3 266	131	1 095	32 888	..	176	87 442	9 991	45 427
Juin	162	203	29 565	19 187	2 939	118	1 676	32 529	—	87	67 649	8 447	51 866
Juillet	140	229	27 359	18 456	3 043	98	1 047	26 793	—	879	73 582	10 515	47 257
Août	151	225	33 289	20 860	3 121	111	810	30 130	..	1 482	74 833	6 624	40 850
Septembre	162	242	32 022	21 544	3 144	110	530	36 082	..	2 720	74 406	7 788	39 089
Octobre*	169	277	28 624	24 278	3 431	119	1 235	33 551	6 585	2 000	83 762	9 734	43 283
Novembre*	..	..	..	..	..	..	..	..	..	..	81 949	8 449	34 263

Carrières et industries des minéraux non métalliques (suite).

MOYENNES MENSUELLES ET MOIS	III. Production de l'industrie de la terre cuite (suite)									IV. Production de l'industrie du ciment			
	Briques ordinaires du format : (suite) (1 000 pièces)			Briques de parement (1 000 pièces)		Tuyaux de drainage (t)	Protège-câbles (t)	Briques creuses pour hourdis (t)	Autres briques creuses (t)	Autres produits en terre cuite (t) (1)	Ciment Portland (t)	Ciment métallurgique (t) (2)	Ciment de laitier (t)	Total (t)
	Bruxelles	Autres	Total	moulées à la machine	moulées à la main									
1938	..	..	..	..	..	..	..	..	..	..	..	..	..	**250 000**
1950	**20 045**	**16 333**	**152 640**	**9 997**	**4 345**	**374**	**1 815**	**13 014**	**2 745**	**542**	**238 402**	**55 466**	**1 995**	**295 863**
1951	**21 134**	**27 034**	**194 588**	**8 050**	**5 788**	**1 061**	**1 542**	**17 707**	**2 832**	**885**	**286 702**	**77 785**	**1 797**	**366 284**
1952	**17 918**	**26 265**	**169 047**	**8 318**	**5 111**	**1 459**	**1 860**	**18 295**	**3 799**	**1 325**	**283 525**	**58 124**	**924**	**342 573**
1953	**16 049**	**28 448**	**172 361**	**6 985**	**4 991**	**1 058**	**1 458**	**20 072**	**4 833**	**1 239**	**310 781**	**73 722**	**1 001**	**385 504**
1954	**15 838**	**34 194**	**173 628**	**6 749**	**5 805**	**879**	**1 645**	**19 944**	**9 251**	**1 929**	**287 830**	**75 539**	**1 192**	**364 611**
1955	**18 161**	**46 955**	**190 036**	**6 525**	**6 175**	**628**	**2 041**	**20 870**	**13 857**	**993**	**320 188**	**69 490**	**1 045**	**390 723**
Novembre	16 859	52 066	203 562	5 889	6 675	673	1 934	27 132	14 438	954	332 349	70 070	742	403 161
Décembre	12 305	38 656	169 963	4 980	6 343	937	2 011	25 626	13 601	894	309 721	63 363	410	373 494
1956 Janvier	7 785	28 821	128 335	5 700	4 851	715	2 530	21 623	9 849	734	233 837	48 958	219	283 014
Février	5 214	25 598	88 421	5 201	3 942	101	1 920	11 434	4 792	379	69 011	22 869	—	91 880
Mars	5 591	26 596	105 201	6 015	4 282	311	2 020	12 981	4 963	771	265 648	55 515	812	321 975
Avril	9 936	32 803	141 520	6 064	4 834	512	1 855	18 185	10 998	538	345 159	80 387	1 052	426 598
Mai	21 357	53 717	217 934	6 808	5 310	958	1 879	22 771	19 704	1 027	355 818	84 548	1 308	441 674
Juin	22 629	66 542	217 133	3 067	4 975	442	2 130	20 370	19 405	648	885 892	92 381	1 534	479 807
Juillet	21 052	66 319	218 725	2 971	6 105	441	1 736	20 321	18 905	1 097	405 894	78 335	1 472	485 701
Août	22 855	71 180	216 351	3 800	5 282	840	2 182	22 438	17 145	798	383 805	93 293	1 618	478 716
Septembre	22 124	63 574	206 981	5 061	5 322	686	2 318	24 387	16 809	860	362 788	93 577	1 512	457 877
Octobre*	15 825	68 699	221 303	7 466	5 552	899	2 226	29 598	23 654	918	360 070	94 071	1 145	455 286
Novembre*	12 589	54 479	191 729	8 639	5 334	524	2 227	25 701	19 957	632	305 690	69 285	857	375 832

(1) Autres que tuiles, céramique architecturale, poterie à fleurs, poterie colombophile, ménagère et artistique.

(2) Ciments de hauts fourneaux, de fer, permétallurgique, sursulfaté.

INDUSTRIE.

Carrières et industries des minéraux non métalliques (suite).

V. Production des industries céramiques

MOYENNES TRIMESTRIELLES ET TRIMESTRES	Vaisselle de faïence, grès artistique et divers (t)	Vaisselle de porcelaine, isolateurs et porcelaine électrotechnique (t)	Carreaux de revêtement en faïence et en grès (1000 m²)	Carreaux de pavement en demi-grès (1000 m²)	Produits silico-alumineux, dalles d'usines, produits siliceux et autres (1 000 t)	Tuiles et accessoires (1 000 t)	Meules abrasives (t)	Papiers abrasifs et toiles abrasives (1 000 m²)	Pots (t)	Argiles, silex, quartz, etc. (1 000 t)	Céramique architecturale (t)	Poterie en terre cuite (t)
1950	**1 834**	**602**	**243**	**50**	**39**	**48**	**214**	**205**	**303**	**50**	**1 439**	**2 123**
1951	**1 764**	**745**	**303**	**61**	**42**	**49**	**263**	**217**	**464**	**103**	**1 841**	**1 811**
1952	**1 293**	**567**	**342**	**65**	**37**	**46**	**233**	**182**	**461**	**135**	**1 885**	**1 961**
1953	**1 111**	**467**	**273**	**55**	**27**	**45**	**245**	**199**	**186**	**147**	**2 066**	**1 851**
1954	**1 377**	**514**	**350**	**42**	**27**	**51**	**234**	**171**	**151**	**136**	**1 687**	**1 932**
1955	**1 255**	**560**	**386**	**32**	**28**	**50**	**256**	**144**	**123**	**159**	**1 991**	**2 096**
3e trimestre	1 197	562	334	33	27	55	242	131	139	184	1 856	2 197
4e trimestre	1 314	541	435	36	32	49	275	154	138	174	2 479	2 261
1956 :												
1er trimestre	1 171	607	405	22	32	40	259	142	102	114	2 415	2 113
2e trimestre	1 338	657	405	31	36	49	258	128	117	201	2 067	2 677
3e trimestre	1 237	637	312	34	38	48	235	123	83	187	4 386	2 363

Industries chimiques.

I. Industrie de l'azote

MOYENNES MENSUELLES ET MOIS	Production d'ammoniaque de synthèse et dérivés		Production d'azote sous forme de sulfate d'ammoniaque de récupération	Engrais composés				Production d'azote fixé sous forme de produits techniques
				Production en t/marchandise	Teneur en :			
	N. primaire (t N)	N. engrais (t N)	(t N)		azote (t)	potasse (t)	acide phosphorique (t)	(t N)
1951	**15 972**	**14 902**	**1 317**	**6 209**	**306**	**820**	**579**	**1 105**
1952	**15 787**	**14 657**	**1 338**	**7 308**	**366**	**925**	**691**	**745**
1953	**15 192**	**13 759**	**1 320**	**7 657**	**343**	**980**	**663**	**477**
1954	**18 642**	**17 237**	**1 291**	**10 809**	**628**	**1 374**	**1 079**	**814**
1955	**17 439**	**16 346**	**1 296**	**10 856**	**579**	**1 450**	**1 009**	**808**
Novembre	17 014	15 827	1 291	17 537	1 044	2 571	1 548	779
Décembre	20 921	19 317	1 382	22 092	1 352	3 230	1 842	905
1956 :								
Janvier	20 829	19 840	1 361	19 484	1 220	2 838	1 678	670
Février	17 246	16 965	1 256	7 618	404	1 118	747	501
Mars	21 000	20 361	1 332	21 799	1 289	3 066	1 942	2 153
Avril	20 363	19 799	1 335	18 602	1 270	2 465	1 608	624
Mai	20 756	20 002	1 397	12 393	891	1 824	1 046	548
Juin	19 682	19 060	1 382	4 476	317	623	399	741
Juillet	19 944	19 144	1 400	2 168	96	221	97	800
Août	19 909	18 333	1 450	9 690	573	1 200	867	901
Septembre	19 500	18 792	1 409	14 643	932	1 872	1 175	1 045
Octobre	20 602	20 232	1 462	17 322	1 216	2 670	1 487	771
Novembre	18 756	17 566	1 374	15 341	1 264	1 722	1 203	581

INDUSTRIE.

Industries chimiques (suite).

MOYENNES MENSUELLES ET MOIS	II. Production et stocks de goudron-benzol												
	Goudron brut	Benzol moteur		Benzol industriel		Benzène		Toluol		Toluène		Xylol	
	Production (t)	Production (t)	Stock (1) (t)	Production (t)	Stock (1) (t)	Production (t)	Stock (1) (t)	Production (t)	Stock (1) (t)	Production (t)	Stock (1) (t)	Production (t)	Stock (1) (t)
1938	**14 172**	..	..	..	..	..	..	..	..	..	..	..	..
1951	**16 974**	**70**	**3**	**2 430**	**1 535**	**1 312**	**719**	**145**	**171**	**210**	**234**	**105**	**138**
1952	**17 565**	**1 752**	**1 114**	**1 256**	**245**	**1 236**	**312**	**133**	**164**	**205**	**117**	**97**	**77**
1953	**16 805**	**2 198**	**448**	**455**	**378**	**1 220**	**290**	**193**	**185**	**223**	**138**	**86**	**114**
1954	**16 897**	**2 305**	**982**	**443**	**425**	**1 264**	**480**	**191**	**190**	**222**	**199**	**76**	**120**
1955	**18 164**	**3 096**	**1 083**	**636**	**344**	**855**	**304**	**132**	**267**	**126**	**187**	**47**	**64**
Novembre	19 076	3 081	1 031	705	323	829	334	80	336	150	238	32	55
Décembre	19 900	3 603	1 083	824	344	883	304	102	267	112	187	32	64
1956 :													
Janvier	20 453	3 740	1 346	790	316	1 048	470	86	208	150	77	33	42
Février	19 063	2 731	2 711	698	900	630	541	44	128	88	20	14	31
Mars	20 798	3 560	1 197	672	510	1 107	375	185	227	165	41	45	41
Avril	19 596	3 520	1 270	856	219	1 084	316	224	285	183	100	51	40
Mai	20 682	3 544	695	727	160	1 084	169	194	365	173	121	55	64
Juin	20 421	3 487	643	732	222	915	120	186	385	127	125	53	51
Juillet	20 645	3 138	1 096	695	268	813	141	159	412	95	130	44	56
Août	21 340	3 666	864	664	268	1 024	84	161	374	129	167	52	50
Septembre	20 911	3 595	993	615	308	890	113	207	437	124	170	56	69
Octobre	21 735	3 137	900	785	396	1 382	67	202	463	158	215	44	94
Novembre	..	3 653	1 139	772	490	1 044	171	84	338	123	180	66	123

Industries chimiques (suite).

MOYENNES MENSUELLES ET MOIS	II. Production et stocks de goudron-benzol (*suite*)								III. Production de pneumatiques pour vélocipèdes		IV. Allumettes (1 000 000 de tiges)
	Xylène		Solvent Naphta rectifié		Solvent Naphta lourd kupferfest		Solvent Naphta lourd dégrossi				
	Production (t)	Stock (1) (t)	Production (t)	Stock (1) (t)	Production (t)	Stock (1) (t)	Production (t)	Stock (1) (t)	Enveloppes (1 000 p.)	Chambres à air (1 000 p.)	
1938	..	..	..	..	..	..	..	..	..	..	**3 955**
1951	**8**	**26**	**65**	**106**	**23**	**25**	**5**	**12**	**251**	**204**	**5 277**
1952	**16**	**2**	**45**	**79**	**11**	**35**	**3**	**24**	**171**	**106**	**4 114**
1953	**10**	**4**	**59**	**121**	**17**	**44**	**4**	**45**	**178**	**131**	**4 694**
1954	**18**	**32**	**53**	**117**	**25**	**27**	**3**	**18**	**216**	**186**	**4 757**
1955	**10**	**10**	**65**	**54**	**32**	**80**	**4**	**27**	**255**	**207**	**4 473**
Novembre	10	10	78	89	62	46	2	21	275	230	4 750
Décembre	7	10	65	54	57	80	6	27	266	208	5 071
1956 :											
Janvier	17	12	89	83	45	67	6	15	238	209	5 142
Février	4	1	65	53	10	41	—	9	246	233	4 726
Mars	17	3	74	61	61	41	6	10	256	259	5 460
Avril	10	—	84	72	66	28	7	14	261	248	4 932
Mai	13	2	80	94	65	39	5	15	269	278	4 944
Juin	6	7	74	102	97	58	4	4	316	290	4 977
Juillet	6	14	41	84	74	94	5	5	242	246	4 127
Août	12	9	82	122	52	140	3	6	258	235	4 343
Septembre	4	13	86	144	24	84	9	5	313	328	4 093
Octobre	13	26	91	145	43	47	5	3	369	333	6 057
Novembre	3	14	46	109	55	34	4	6	357	302	5 085

(1) Fin du mois ou de l'année.

INDUSTRIE.

Industrie laitière.

MOYENNES MENSUELLES OU MOIS	PRÉPARATION DE LAIT ET DE CRÈME POUR LA CONSOMMATION							FABRICATION			
	Lait (× 1 000 l)				Crème (× 1 000 l)			A. Beurre (× 1 000 kg)			
	Lait de laiterie	Lait écrémé	Lait battu	Lait écrémé acidifié artificiellement	Crème à fouetter	Crème	Crème diluée	1re catégorie Beurre de laiterie M.C.	2e catégorie Beurre de laiterie	3e catégorie Beurre de cuisine	Beurre de marchand
1950	**28 547**	**2 781**	**3 414**	**343**	**176**	**25**	**3**	**1 493**	**(1)1 202**	—	—
1951	**29 253**	**1 843**	**3 158**	**384**	**198**	**12**	**2**	**1 841**	**971**	**6**	**241**
1952	**29 373**	**2 189**	**3 017**	**320**	**204**	**12**	**4**	**1 963**	**851**	**11**	**405**
1953	**28 679**	**993**	**3 077**	**343**	**224**	**21**	**4**	**2 501**	**914**	**9**	**562**
1954	**30 405**	**457**	**3 067**	**319**	**259**	**20**	**4**	**2 750**	**958**	**9**	**666**
1955	**31 705**	**404**	**3 097**	**310**	**287**	**15**	**4**	**2 905**	**831**	**4**	**726**
Août	31 545	385	3 536	358	299	18	4	3 667	1 008	2	788
Septembre	30 853	382	3 118	286	271	14	3	3 186	832	1	732
Octobre	32 216	388	2 741	253	265	11	4	2 952	780	1	652
Novembre	31 708	391	2 644	237	240	10	4	2 319	707	1	754
Décembre	33 501	361	2 736	263	303	11	10	2 155	541	0,4	823
1956 :											
Janvier	32 460	372	2 633	256	224	18	6	2 085	545	0,5	845
Février	33 541	356	2 852	278	208	17	6	1 834	581	1	895
Mars	34 988	421	3 161	312	308	14	5	2 544	735	5	681
Avril	33 066	402	3 084	230	306	12	7	2 890	852	6	696
Mai	34 548	411	3 311	286	392	20	4	3 922	1 279	6	788
Juin	33 747	410	3 138	265	355	18	5	3 913	1 302	5	740
Juillet	31 410	370	3 060	261	352	15	4	3 896	1 203	4	718
Août	32 501	358	2 906	244	344	14	6	3 731	1 312	4	822

(1) Déclaré en 1950 sous la rubrique « autres », comprenant les beurres de deuxième et troisième catégorie.

Industrie laitière (suite).

MOYENNES MENSUELLES OU MOIS	FABRICATION (suite)									
	B. Fromages (× 1 000 kg)									
	Frais			Pâte dure genre Hollande	Pâte demi-dure genre St-Paulin	Brie	Camembert	Herve	de Bruxelles	Divers
	Gras	Demi-gras	Maigre							
1950	**192**	—	**200**	**121**	**26**	**45**	**16**	**126**	**20**	**23**
1951	**148**	**62**	**263**	**196**	**30**	**49**	**11**	**142**	**61**	**21**
1952	**151**	**54**	**308**	**203**	**33**	**48**	**9**	**106**	**59**	**28**
1953	**161**	**24**	**340**	**191**	**38**	**55**	**8**	**113**	**72**	**33**
1954	**180**	**25**	**379**	**174**	**49**	**49**	**6**	**103**	**73**	**38**
1955	**190**	**24**	**404**	**210**	**57**	**45**	**5**	**94**	**69**	**46**
Août	200	27	437	180	54	20	2	106	93	56
Septembre	173	21	346	187	77	50	6	106	78	63
Octobre	149	19	335	197	72	62	7	101	66	65
Novembre	169	18	326	195	67	66	7	90	54	54
Décembre	161	16	332	197	67	62	7	72	33	55
1956 :										
Janvier	173	17	330	198	58	62	8	66	31	52
Février	170	17	341	190	48	60	7	64	27	52
Mars	218	22	448	238	56	40	6	84	54	46
Avril	233	29	470	242	51	48	7	72	64	44
Mai	278	29	598	313	55	27	4	92	124	52
Juin	244	24	502	291	79	27	4	93	135	40
Juillet	221	23	456	383	55	13	1	93	133	38
Août	212	23	418	265	77	29	4	108	93	52

INDUSTRIE.

Industrie laitière (suite).

MOYENNES MENSUELLES OU MOIS	FABRICATION (suite)										
	C. Poudres de lait (× 1 000 kg)			D. Lait concentré (× 1 000 kg)			E. Yoghourt (× 1 000 l)		F. Crème glacée (× 1 000 l)		G. Aliments diététiques et spéciaux (× 1 000 kg)
	Lait entier	Lait écrémé	Lait battu	Evaporé lait entier	Condensé		Lait entier	Lait écrémé	Crème glacée	Autres sortes de glaces de consommation	
					Lait entier	Lait écrémé					
1950	**38**	**308**	**7**	**293**	**46**	**93**	**257**	**11**	(1) **16**	—	**168**
1951	**45**	**610**	**13**	**221**	**39**	**82**	**443**	**20**	**37**	**24**	**176**
1952	**22**	**648**	**12**	**245**	**37**	**73**	**403**	**22**	**31**	**57**	**267**
1953	**9**	**1 311**	**14**	**612**	**47**	**50**	**449**	**23**	**26**	**48**	**419**
1954	**10**	**1 294**	**13**	**645**	**50**	**52**	**495**	**23**	**29**	**134**	**626**
1955	**43**	**1 275**	**20**	**1 083**	**56**	**47**	**571**	**44**	**165**	**184**	**918**
Août	72	1 510	32	2 269	105	47	758	49	252	402	1 179
Septembre	97	976	24	799	85	54	530	45	170	215	1 110
Octobre	5	806	18	667	74	60	433	43	111	140	1 019
Novembre	2	624	12	597	18	57	397	33	101	105	866
Décembre	1	669	11	537	7	49	387	38	99	75	840
1956 :											
Janvier	3	707	9	590	5	15	426	78	102	105	797
Février	1	359	9	557	7	30	333	77	115	87	783
Mars	2	1 136	18	1 272	29	55	491	111	164	151	977
Avril	88	1 779	17	1 082	74	54	573	85	208	266	998
Mai	103	3 102	33	3 093	66	60	768	98	301	365	1 140
Juin	124	2 912	40	3 403	104	74	695	103	312	306	1 136
Juillet	118	2 554	35	3 405	107	24	661	100	261	397	1 097
Août	163	2 409	37	1 385	99	60	563	101	225	438	1 181

(1) Comprend en 1950 la crème glacée proprement dite et les autres sortes de glaces de consommation.

Industries alimentaires diverses.

MOYENNES MENSUELLES ET MOIS	I. Alcool (en 1 000 l)	II. Bière		III. Meuneries industrielles	IV. Sucre (t)					
		Nombre de brasseries	Matières premières déclarées (t)	Production de farine (1 000 t)	Production dans les fabriques			Production après transformation dans les raffineries		
					Sucres bruts	Poudres blanches de fabrique	Total	Poudres blanches de fabrique	Sucres raffinés	Total
1938	**3 873**	**1 167**	**16 008**	..	**6 200**	**8 898**	**15 098**	**4 583**	**14 162**	**18 745**
1951	**2 357**	**639**	**11 841**	**64**	**7 164**	**13 920**	**21 084**	**3 344**	**12 372**	**15 716**
1952	**1 977**	**587**	**12 427**	**66**	**7 517**	**17 516**	**25 033**	**4 821**	**11 148**	**15 969**
1953	**2 310**	**552**	**12 391**	**63**	**12 349**	**19 597**	**31 946**	**4 449**	**11 990**	**16 439**
1954	**1 972**	**542**	**12 599**	**64**	**10 848**	**15 768**	**26 616**	**2 076**	**12 431**	**14 507**
1955	**2 145**	**518**	**13 205**	**63**	**12 183**	**17 966**	**30 149**	**2 475**	**12 716**	**15 191**
Novembre	2 079	521	12 231	57	70 823	110 300	181 123	12 085	16 343	28 428
Décembre	3 143	510	13 194	68	18 854	31 164	50 018	1 495	13 330	14 825
1956 :										
Janvier	1 563	502	10 852	59	—	—	—	500	11 862	12 362
Février	1 870	473	9 350	55	2 684	—	2 684	412	12 738	13 150
Mars	3 437	506	14 240	71	976	—	976	1 256	14 929	16 185
Avril	1 314	510	14 327	59	2 742	—	2 742	1 024	12 188	13 212
Mai	1 470	492	15 048	80	1 815	—	1 815	685	12 012	12 697
Juin	2 935	487	15 747	63	69	—	69	72	11 159	11 231
Juillet	2 350	479	13 891	54	—	—	—	337	11 641	11 978
Août	1 324	483	14 646	76	—	—	—	784	12 371	13 155
Septembre	2 963	477	12 491	71	—	219	219	395	13 530	13 925
Octobre	2 457	478	11 811	61	37 113	63 150	100 263	6 747	18 588	25 335
Novembre	2 044	490	12 993	83	54 561	97 277	151 838	7 571	20 534	28 105

INDUSTRIE.

Industries alimentaires diverses (suite).

MOYENNES MENSUELLES ET MOIS	IV. Sucre (t) (suite)								V. Margarine (t)			
	Stocks (1)				Déclaré en consommation				Production		Ventes	Stocks (1)
	Sucres bruts	Poudres blanches de fabrique	Sucres raffinés	Total	Sucres bruts	Poudres blanches de fabrique	Sucres raffinés	Total	pour la consommation	impropre à la consommation		
1938	..	..	..	..	..	..	..	..	..	..	..	..
1951	**64 894**	**112 259**	**14 209**	**191 362**	**326**	**9 821**	**9 867**	**20 014**	**5 776**	**20**	**5 749**	**1 185**
1952	**84 930**	**160 063**	**13 663**	**258 656**	**230**	**10 206**	**8 593**	**19 029**	**6 138**	**37**	**6 117**	**1 437**
1953	**89 677**	**149 573**	**14 220**	**253 470**	**189**	**9 948**	**9 384**	**19 521**	**6 266**	**36**	**6 229**	**1 492**
1954	**87 827**	**154 140**	**12 028**	**253 995**	**207**	**10 963**	**9 629**	**20 799**	**7 100**	**37**	**7 062**	**1 511**
1955	**83 057**	**172 354**	**11 106**	**266 517**	**225**	**11 375**	**9 691**	**21 291**	**7 359**	**9**	**7 344**	**1 586**
Novembre	64 027	158 197	12 205	234 429	312	14 757	9 555	24 624	7 606	8	7 508	1 941
Decembre	83 057	172 354	11 106	266 517	648	11 221	10 879	22 748	8 193	12	8 536	1 586
1956												
Janvier	75 460	158 478	9 520	243 458	224	8 538	9 924	18 686	7 011	6	7 168	1 423
Février	70 404	144 778	10 013	225 195	274	7 564	9 252	17 090	7 980	5	7 689	1 709
Mars	56 232	133 030	11 165	200 427	201	10 318	10 022	20 541	8 128	7	8 020	1 810
Avril	51 154	112 357	10 560	174 071	130	8 346	8 491	16 967	7 337	8	7 477	1 661
Mai	47 511	94 019	9 634	151 164	139	11 069	8 956	20 164	7 527	8	7 511	1 668
Juin	39 514	72 718	7 850	120 082	127	12 576	9 390	22 093	6 776	5	6 957	1 482
Juillet	29 749	55 138	5 225	90 112	157	12 649	10 368	23 174	7 043	7	6 933	1 564
Août	16 711	35 987	4 574	57 272	148	13 832	9 866	23 846	7 669	1	7 825	1 307
Septembre	4 085	13 464	2 833	20 382	191	13 541	11 227	24 959	7 404	11	7 117	1 554
Octobre	16 817	58 980	6 197	81 994	209	12 852	10 148	23 209	8 227	1	8 220	1 542
Novembre	37 352	133 004	4 082	174 438	379	22 615	17 644	40 638	8 941	7	8 603	1 881

(1) Fin du mois ou de l'année.

Industries alimentaires diverses (suite).

MOYENNES MENSUELLES ET MOIS	VI. Production des huiles végétales et animales							VII. Confitures			
	Huiles autres que de lin (t)					Huile de lin (t)		Confitures (t)		Fruits confits, corin de prunes, fruits au sirop, conserves de fruits au naturel (t)	
	Huile brute	Huile raffinée ou hydrogénée	Huiles ayant subi d'autres transformations	Acid-oils	Tourteaux et schroots	Huile brute	Tourteaux et schroots	Production	Ventes	Production	Ventes
1951	..	..	..	..	..	..	..	**743**	**726**	**991**	**915**
1952	**6 562**	**8 276**	**1 023**	**855**	**6 662**	**3 563**	**6 773**	**726**	**726**	**883**	**760**
1953	**4 298**	**8 964**	**1 434**	**888**	**5 178**	**1 508**	**3 127**	**698**	**689**	**596**	**771**
1954	**5 244**	**10 544**	**619**	**811**	**5 705**	**1 190**	**2 781**	**861**	**865**	**679**	**749**
1955	**3 990**	**12 478**	**954**	**841**	**5 057**	**1 178**	**2 953**	**915**	**948**	**768**	**751**
Octobre	3 138	11 994	1 592	722	4 478	1 733	4 256	728	652	1 557	950
Novembre	3 268	9 460	470	722	5 143	1 849	3 952	513	508	1 295	830
Décembre	5 277	11 705	756	1 024	8 510	2 550	5 305	595	752	532	686
1956 :											
Janvier	5 522	9 765	1 317	734	4 954	2 138	5 206	748	835	278	398
Février	5 186	11 292	592	702	7 561	1 681	3 744	839	984	138	749
Mars	6 598	13 783	1 088	986	8 077	1 354	3 447	1 093	1 131	204	1 049
Avril	6 258	11 990	794	787	8 422	1 698	2 617	945	983	159	917
Mai	5 291	10 312	609	744	6 533	973	1 608	1 044	1 086	133	984
Juin	5 943	12 378	578	731	6 703	991	1 792	1 256	1 124	786	712
Juillet	4 833	9 849	640	675	5 094	605	2 003	1 205	1 223	1 875	672
Août	6 163	9 623	1 042	701	5 299	741	1 653	1 079	947	785	898
Septembre	6 010	12 297	591	939	5 376	1 015	2 183	1 164	1 310	845	765
Octobre	5 619	10 794	706	849	5 499	1 099	3 187	974	769	1 958	1 467

INDUSTRIE.

Industries alimentaires diverses (suite).

Huiles végétales et animales — Production, vente et stock des mois d'août et de septembre 1956

SPÉCIFICATION	Huiles autres que de lin						Huiles de lin		
	Graines et noix (t)	Huile brute (t)	Huiles raffinées ou hydrogénées : Autres que huile de table (t)	Huiles raffinées ou hydrogénées : Huile de table (t)	Huiles ayant subi d'autres transformations (t)	Acid-oils (t)	Tourteaux et schroots (t)	Graines (t)	Huile brute (t)	Tourteaux et schroots (t)
Stock au 31 août 1956	16 262	15 401	5 159		863	1 673	16 278	1 487	744	3 517
Entrées au cours de sept. 1956 :										
a) par fabrication	—	6 010	12 297		591	939	5 376	—	1 015	2 183
b) par achat	7 347	8 187	749		—	678	186	3 721	433	470
Sorties au cours de sept. 1956 :										
a) par transformation . . .	11 263	13 621	—	—	—	—	—	3 432	213	—
b) par vente	—	1 840	9 505	2 758	632	1 453	6 156	—	1 069	1 953
Stock au 30 septembre 1956 :	12 346	14 137	5 942		822	1 837	15 684	1 776	910	4 217
Entrées au cours d'octobre 1956 :										
a) par fabrication	—	5 619	10 794		706	849	5 499	—	1 099	3 187
b) par achat	15 034	7 649	185		—	684	6	4 851	265	264
Sorties au cours d'octobre 1956 :										
a) par transformation . . .	10 804	12 241	—	—	—	—	—	4 259	278	—
b) par vente	—	1 306	8 593	2 306	510	1 520	6 302	—	1 009	2 877
Stock au 31 octobre 1956 . . .	16 576	13 858	6 022		1 018	1 850	14 887	1 368	987	4 791

INDUSTRIE.

Industrie du papier.

MOYENNES MENSUELLES ET MOIS	Production de papier et carton (1 000 t)									Transformation du papier et carton (1 000 t)							
	Papier journal	Papier d'écriture et d'impression	Papier Kraft	Papier parchemin et parcheminé	Papier et emballage	Autres papiers	Carton feutre, carton paille, carton gris	Autres cartons	Total	Articles d'ameublement	Emballages		Articles classiques et de bureau	Articles en papier et en carton pour l'industrie	Papiers et cartons imprégnés	Autres	Total
											Papier	Carton					
1938	..	..	..	..	..	..	..	..	**15,5**	..	..	..	..	..	..	..	..
1951			**23,3**				**3,9**		**27,2**	..	..	..	..	..	..	..	..
1952	**4,4**	**5,5**	**2,0**	**1,1**	**4,0**	**1,2**	**2,4**	**0,7**	**21,3**	..	**3,9**	**2,5**	**1,0**	**1,6**	**0,8**	**0,6**	..
1953	**4,6**	**5,8**	**2,0**	**1,4**	**5,1**	**1,2**	**2,3**	**1,0**	**23,4**	**1,0**	**3,9**	**2,7**	**1,2**	**2,0**	**1,1**	**1,3**	**13,2**
1954	**4,3**	**6,1**	**2,0**	**1,8**	**5,9**	**1,5**	**2,7**	**1,1**	**25,4**	**0,8**	**4,3**	**3,1**	**1,3**	**2,2**	**1,2**	**1,1**	**14,0**
1955	**4,7**	**6,4**	**2,0**	**1,8**	**6,6**	**1,4**	**2,7**	**1,3**	**26,9**	**0,8**	**10,1**		**1,4**	**0,5**	**2,8**	**0,3**	**15,9**
Novembre ..	4,5	6,5	1,8	1,6	6,0	1,5	2,5	1,6	26,0	1,4	10,4		1,4	0,4	3,0	0,3	16,9
Décembre ..	4,9	6,9	2,3	2,0	7,0	1,7	2,7	1,6	29,1	1,5	10,9		1,4	0,4	3,3	0,3	17,8
1956																	
Janvier	5,1	6,7	2,3	1,8	6,8	1,8	2,5	1,8	28,8	1,2	11,4		1,4	0,3	4,6	0,3	19,2
Février	5,6	6,6	2,3	2,1	7,5	1,7	2,5	1,6	29,9	1,6	9,7		1,5	0,4	3,9	0,2	17,3
Mars.....	5,4	7,5	2,6	1,9	6,9	1,9	2,7	2,0	30,9	1,5	10,9		1,7	0,4	5,0	0,3	19,8
Avril.....	3,3	6,5	2,3	1,5	6,3	1,4	2,5	1,7	25,5	1,1	10,2		1,5	0,4	4,9	0,2	18,3
Mai	4,9	6,9	2,3	1,7	5,9	1,1	2,5	1,5	26,8	1,0	10,8		1,6	0,4	5,3	0,3	19,4
Juin	4,9	7,3	2,5	1,8	6,3	1,7	2,8	2,0	29,3	1,1	11,1		1,8	0,4	6,5	0,3	21,2
Juillet	3,5	5,5	2,2	1,4	5,6	1,0	2,1	0,8	22,1	0,8	9,1		1,3	0,3	4,9	0,2	16,6
Août	5,4	6,1	2,6	1,2	5,9	1,3	2,6	1,5	26,6	0,7	11,0		1,6	0,4	6,3	0,3	20,3
Septembre■ .	4,9	7,3	2,7	1,7	5,7	1,4	2,9	1,6	28,2	1,4	11,4		1,7	0,4	5,5	0,3	20,7
Octobre*	5,5	7,7	2,8	1,9	7,0	1,7	3,1	1,7	31,4	1,7	11,7		1,7	0,5	7,5	0,3	23,4
Novembre*..	4,8	7,1	2,8	2,0	6,5	1,5	2,9	1,6	29,2	..	..		..	..	..	..	..

Industrie du tabac.

MOYENNES MENSUELLES ET MOIS	Quantité de tabac (en t) mise en œuvre pour la fabrication de :						
	Cigares	Cigarillos	Cigarettes	Tabac à fumer	Tabac à mâcher	Tabac à priser	Total
1950	**49**	**73**	**990**	**956**	**8**	**9**	**2 085**
1951	**56**	**83**	**937**	**977**	**6**	**11**	**2 070**
1952	**51**	**100**	**897**	**965**	**6**	**10**	**2 029**
1953	**61**	**117**	**903**	**916**	**5**	**8**	**2 010**
1954	**59**	**122**	**919**	**885**	**5**	**11**	**2 001**
1955	**64**	**129**	**949**	**847**	**4**	**7**	**2 000**
Novembre	84	146	899	781	5	3	1 918
Décembre	77	145	918	893	7	10	2 050
1956 :							
Janvier	65	140	922	772	3	14	1 916
Février	58	147	901	754	3	4	1 867
Mars	64	172	964	836	3	6	2 045
Avril	61	162	980	810	4	4	2 021
Mai	64	140	981	876	4	11	2 076
Juin.....	67	151	1 113	894	4	7	2 236
Juillet	65	120	943	797	4	2	1 931
Août	67	168	1 023	857	5	6	2 126
Septembre■	76	150	1 038	854	3	11	2 132
Octobre*	91	212	971	875	4	9	2 162
Novembre*	85	183	868	820	4	7	1 967

INDUSTRIE.

Industrie du cuir, de la chaussure et de la pantoufle.

MOYENNES MENSUELLES ET MOIS	Production de cuir			Production de chaussures (1 000 paires)					
	Cuirs lourds		Cuirs légers (1 000 pieds carrés)	Chaussures tout cuir					
	à semelles (t)	techniques (t)		pour hommes	pour femmes	pour enfants (22-39)	pour bébés (18-21)	diverses (1)	Total
1938	**1 100**		**5 126**	..	..	..	..	..	..
1951	**558**	**124**	**3 084**	**169**	**271**	**125**	**18**	**28**	**611**
1952	**448**	**120**	**2 864**	**196**	**292**	**150**	**24**	**27**	**689**
1953	**343**	**101**	**2 935**	**159**	**274**	**141**	**24**	**20**	**618**
1954	**389**	**102**	**2 846**	**180**	**279**	**162**	**19**	**25**	**665**
1955	**345**	**108**	**3 202**	**193**	**287**	**165**	**24**	**23**	**693**
Octobre	336	105	3 878	218	315	168	27	21	749
Novembre	304	112	3 398	185	257	150	25	21	638
Décembre	318	128	3 840	160	244	120	18	21	563
1956 :									
Janvier	303	102	3 730	175	304	158	21	21	679
Février	308	74	3 514	183	345	205	23	19	775
Mars	345	105	3 880	226	422	279	27	40	994
Avril	264	100	3 449	180	359	202	24	33	798
Mai	274	86	3 998	194	376	157	25	38	790
Juin	291	113	3 782	190	273	243	19	33	758
Juillet	200	93	2 714	115	180	79	15	24	413
Août	239	119	3 749	222	347	181	24	31	805
Septembre	279	104	3 922	220	323	184	29	26	782
Octobre*	244	105	4 300	238	365	183	28	28	842

(1) Bottes, bottines pour mineurs, chaussures orthopédiques, de sport, etc...

Industrie du cuir, de la chaussure et de la pantoufle (suite).

MOYENNES MENSUELLES ET MOIS	Production de chaussures (1 000 paires) (suite)					Production de pantoufles (1 000 paires)				
	Autres chaussures (2)					Poil de chameau	Feutres et divers	Peausseries	Autres (dont espadrilles) (2)	Total
	pour hommes	pour femmes	pour enfants (22-39)	pour bébés (18-21)	Total					
1951	**31**	**86**	**40**	**3,0**	**160**	**257**	**89**	**120**	**14**	**480**
1952	**30**	**91**	**57**	**4,2**	**182**	**270**	**84**	**130**	**18**	**502**
1953	**36**	**114**	**50**	**3,8**	**204**	**285**	**93**	**122**	**25**	**525**
1954	**28**	**112**	**51**	**5,0**	**196**	**296**	**98**	**136**	**26**	**556**
1955	**31**	**114**	**57**	**9,2**	**211**	**290**	**95**	**153**	**27**	**565**
Novembre	24	98	43	7,0	172	495	139	164	14	812
Décembre	23	101	48	4,4	176	435	72	146	7	660
1956 :										
Janvier	19	113	45	10	187	118	58	147	21	344
Février	27	129	62	12	230	92	94	150	31	367
Mars	43	166	69	14	292	148	135	190	47	520
Avril	52	138	66	17	273	123	87	153	55	418
Mai	63	169	73	11	316	156	76	141	41	414
Juin	66	146	61	7	280	228	74	148	43	493
Juillet	37	61	31	5	134	265	58	115	13	451
Août	29	135	39	12	215	567	132	183	21	903
Septembre	30	134	46	8	219	614	127	195	14	950
Octobre*	35	150	45	9	239	666	113	204	21	1 004
Novembre*	..	..	..	..	..	589	102	170	18	879

(2) Non compris les chaussures et pantoufles fabriquées par les usines relevant de l'industrie du caoutchouc.

INDUSTRIE.

Industries du bois et des produits connexes (1).

MOYENNES TRIMESTRIELLES ET TRIMESTRES	Valeur des ventes facturées (en milliers de francs)												
	Meuble	Siège	Menuiserie	Boisselerie	Cadres, moulures, raboteries	Liège	Vannerie et rotin	Saboterie	Brosserie	Caisserie et tonnellerie	Parquet	Contreplaqué et panneaux comprimés	Total
1950	**92 340**	**14 547**	**15 020**	**22 717**	**9 887**	**6 397**	**6 079**	**7 889**	**27 397**	**21 955**	**1 314**	..	**225 542**
1951	**112 357**	**21 507**	**17 707**	**27 977**	**8 645**	**10 369**	**6 681**	**9 695**	**31 048**	**33 668**	**1 452**	..	**281 106**
1952	**449 174**	**78 845**	**108 974**	**77 941**	**20 849**	**15 291**	**13 175**	**11 699**	**47 779**	**93 231**	**25 212**	**74 400**	**1 016 570**
1953	**469 704**	**73 216**	**106 474**	**73 895**	**24 298**	**15 694**	**14 150**	**9 803**	**49 776**	**93 146**	**22 568**	**74 974**	**1 027 698**
1954	**496 941**	**78 845**	**102 632**	**77 803**	**25 974**	**18 058**	**14 067**	**7 407**	**50 048**	**81 790**	**29 626**	**123 605**	**1 106 796**
1955	**501 849**	**87 962**	**180 467**	**89 601**	**32 236**	**13 918**	**12 229**	**7 106**	**46 687**	**84 328**	**31 655**	**174 177**	**1 262 215**
3e trimestre	524 489	91 784	206 611	92 873	30 460	13 562	13 752	6 215	45 242	84 085	32 975	161 934	1 303 982
4e trimestre	497 999	99 789	214 510	100 041	34 763	12 062	12 679	7 473	43 671	95 338	34 124	194 089	1 346 538
1956 :													
1er trimestre	480 734	89 853	105 001	92 151	30 143	12 025	8 624	5 818	49 873	110 504	22 167	183 658	1 190 551
2e trimestre	629 389	114 520	138 463	100 090	33 726	13 857	10 134	5 925	48 700	132 965	32 257	203 712	1 463 738
3e trimestre	612 646	106 326	128 803	93 969	33 722	13 766	10 602	6 358	41 052	97 332	40 250	156 221	1 341 047

(1) Jusqu'en 1951 : ventes d'un nombre constant de 373 établissements; à partir de 1952 : ventes des établissements occupant 5 ouvriers et plus, classés d'après leur activité principale.

Distribution d'eau.

MOYENNES MENSUELLES ET MOIS	Volume d'eau capté (1 000 m³)	Volume d'eau cédé par des tiers (1 000 m³)	Total (1 000 m³)	Volume d'eau cédé à d'autres sociétés et pertes (1 000 m³)	Volume disponible pour la distribution (1 000 m³)
1950	**19 976**	**1 677**	**21 653**	**3 058**	**18 595**
1951	**20 171**	**1 722**	**21 893**	**3 130**	**18 763**
1952	**21 473**	**1 715**	**23 188**	**3 336**	**19 852**
1953	**20 630**	**1 721**	**22 351**	**3 516**	**18 835**
1954	**21 558**	**1 898**	**23 456**	**3 570**	**19 886**
1955	**21 289**	**2 009**	**23 298**	**3 617**	**19 681**
Novembre	20 005	1 991	21 996	3 476	18 520
Décembre	23 839	2 200	26 039	3 717	22 322
1956					
Janvier	23 463	2 138	25 601	3 547	22 054
Février	19 862	2 100	21 962	3 762	18 200
Mars	25 976	2 610	28 586	5 063	23 523
Avril	21 439	2 190	23 629	3 955	19 674
Mai	23 485	2 337	25 822	4 283	21 539
Juin	23 434	2 428	25 862	3 987	21 875
Juillet	22 130	2 492	24 622	4 092	20 530
Août	22 136	2 445	24 581	4 153	20 428
Septembre	22 986	2 341	25 327	3 909	21 418
Octobre*	25 184	2 338	27 522	3 913	23 609
Novembre*	23 128	2 129	25 257	3 662	21 595

INDUSTRIE.

Emploi. A. — Personnel recensé dans les établissements assujettis à une statistique mensuelle d'activité industrielle (1).

NATURE DES INDUSTRIES	1955			1956								
	Moyennes mensuelles			Août (5)			Septembre (6)			Octobre*		
	Employés	Ouvriers	Heures-ouvriers	Employés	Ouvriers	Heures-ouvriers	Employés	Ouvriers	Heures-ouvriers	Employés	Ouvriers	Heures-ouvriers
A. Combustibles, métallurgie, énergie.												
Mines de houille	5 246	119 961	—	5 269	114 391	..	5 281	114 349	..	5 287	116 867	..
Sidérurgie :												
1° à l'exception des personnes occupées dans les usines produisant uniquement des aciers de moulage	6 368	48 746	9 298 581	6 806	52 020	9 171 017	6 476	52 046	9 567 899	6 553	52 040	9 968 325
2° personnes occupées dans les usines produisant uniquement des aciers de moulage	487	3 097	568 277	500	3 580	635 423	499	3 698	669 898	500	3 712	725 014
Métaux non ferreux et leurs alliages	2 727	15 681	2958 378	2 702	16 115	2 905 717	2 690	16 125	2 923 383	2 715	15 961	3 116 937
Agglomérés de houille	16	571	105 942	10	507	88 522	10	505	93 331	10	541	112 112
Cokeries	623	4 328	827 706	662	4 635	857 330	638	4 717	844 253	639	4 728	908 692
Usines à gaz	4	25	11 277	3	22	3 052	3	22	3 629	3	22	3 901
Electricité (2)	6 133	11 871	2 149 085	6 350	11 895	2 063 562	6 348	11 907	2 027 957	6 269	11 946	2 226 511
Fabrications métalliques (3) :												
Aciéries de moulage	758	4 647	855 000	749	5 180	965 000	759	5 277	721 000	753	5 345	1 008 000
Fonderies	831	6 395	1 138 000	847	6 764	1 200 000	856	6 671	862 000	872	7 173	1 345 000
Tréfilerie, étirage, laminage à froid	1 419	10 195	1 823 000	1 511	10 710	2 050 000	1 519	10 732	1 592 000	1 531	10 972	2 016 000
Forge, estampage, gros emboutissage et industries connexes	943	6 324	1 134 000	972	6 824	1 247 000	1 020	6 960	934 000	1 047	6 980	1 301 000
Travail de la tôle et fabrications métalliques diverses	2 334	15 063	2 709 000	2 392	15 925	2 982 000	2 394	15 897	2 268 000	2 411	15 973	2 995 000
Accessoires métalliques du bâtiment	2 471	14 656	2 653 000	2 752	15 700	2 931 000	2 747	15 593	2 025 000	2 740	16 218	3 090 000
Ponts, charpentes, grosse chaudronnerie	2 361	8 667	1 567 000	2 494	10 180	1 865 000	2 548	10 344	1 516 000	2 560	10 763	2 012 000
Construction navale	1 813	14 539	2 644 000	1 931	17 067	3 065 000	1 963	17 346	2 705 000	2 003	18 036	3 480 000
Matériel de chemins de fer et tramways	1 897	7 294	1 318 000	1 596	6 147	1 124 000	1 586	6 038	928 000	1 526	5 950	1 075 000
Automobile, cycle, aéronautique et industries connexes	4 168	17 313	3 051 000	4 724	18 999	3 407 000	4 742	18 891	2 914 000	4 804	17 967	3 259 000
Machines motrices, pneumatiques et hydrauliques	1 202	3 703	660 000	1 302	3 907	705 000	1 282	3 893	538 000	1 295	3 945	739 000
Machines-outils et industries connexes	1 280	4 827	889 000	1 333	5 183	972 000	1 341	5 279	686 000	1 365	5 137	1 037 000
Machines textiles et matériel connexe	689	2 987	514 000	669	3 207	575 000	682	3 242	412 000	671	3 302	605 000
Constructions mécaniques diverses	956	4 620	847 000	979	4 719	876 000	979	4 712	616 000	996	4 869	921 000
Appareils de levage, manutention et pesage	1 165	4 111	745 000	1 251	4 455	836 000	1 239	4 415	704 000	1 258	4 598	889 000
Appareils et installations pour diverses industries	2 741	10 596	1 919 000	2 936	11 547	2 153 000	2 923	11 566	1 772 000	2 967	11 576	2 173 000
Construction électrique	10 828	34 222	6 018 000	11 461	38 264	6 313 000	11 625	39 252	5 917 000	11 742	40 139	7 533 000
Fine construction mécanique	639	2 639	454 000	681	2 674	505 000	679	2 682	323 000	683	2 662	486 000
Armes et leurs munitions	1 515	9 427	1 643 000	1 541	9 516	1 573 000	1 540	9 555	1 568 000	1 547	9 848	1 681 000
Total :	**40 010**	**182 225**	**32 581 000**	**42 121**	**196 968**	**35 344 000**	**42 424**	**193 345**	**29 001 000**	**42 776**	**201 453**	**37 645 000**
B. Industries textiles.												
1. Filatures :												
Coton fin (4)	..	18 761	514 539 155	..	17 110	575 630 130	..	17 211	527 238 353	..	17 253	558 043 995
Cardes fileuses (4)	..	1 173	13 423 242	..	1 016	10 515 583	..	1 072	11 023 976	..	1 078	12 343 765
Cocons (4)	..	1 037	6 574 884	..	744	6 036 891	..	796	4 540 199	..	..	..
Laine cardée	..	4 121	698 106	..	4 167	684 630	..	4 150	702 010	..	4 269	771 685
Laine peignée	..	9 950	1 657 517	..	10 004	1 564 821	..	10 188	1 718 293	..	10 265	1 880 349
Lin et chanvre (4)	..	3 759	14 641 340	..	3 099	14 418 672	..	3 144	12 694 365	..	3 235	14 015 214
Jute	..	4 604	835 433	..	4 277	702 232	..	4 311	756 650	..	4 358	841 584
Filature et corderie de fibres dures	..	1 044	166 122	..	1 173	155 855	..	1 147	189 383	..	1 141	200 057
2. Tissage	3 901	44 441	7 544 575	3 909	43 012	7 533 213	3 899	43 310	7 347 188	3 881	44 115	8 104 439
3. Bonneterie	1 333	16 405	2 745 681	1 415	17 847	3 119 986	1 439	18 298	3 207 167	1 451	18 544	3 456 095
4. Autres industries :												
Lavage et carbonisage de la laine	..	1 259	207 344	..	1 355	261 235	..	1 369	250 889	..	1 359	259 745
Peignage de la laine	..	2 999	464 293	..	3 331	517 001	..	3 396	579 695	..	3 411	602 758
Fileteries	..	868	146 105	..	827	145 969	..	824	139 784	..	832	164 843
Quate	..	476	83 980	..	459	84 609	..	466	82 137	..	470	88 035

(1) Personnel inscrit sur l'état de paiement comprenant le 15 du mois.
(2) Non compris le personnel et les heures-ouvriers des autoproducteurs industriels.
(3) Personnel des établissements occupant 5 ouvriers et plus.
(4) Il s'agit, pour ces branches d'activité, de broches-heures.
(5) Pour « Fabrications métalliques » : chiffres définitifs pour le mois de juin 1956.
(6) Pour « Fabrications métalliques » : chiffres définitifs pour le mois de juillet 1956.

INDUSTRIE.

Emploi. A. — Personnel recensé dans les établissements assujettis à une statistique mensuelle d'activité industrielle (1) (suite).

NATURE DES INDUSTRIES	1955			1956								
	Moyennes mensuelles			Août (2)			Septembre (3)			Octobre* (4)		
	Employés	Ouvriers	Heures-ouvriers	Employés	Ouvriers	Heures-ouvriers	Employés	Ouvriers	Heures-ouvriers	Employés	Ouvriers	Heures-ouvriers
C. Carrières et industries des minéraux non métalliques.												
Carrières (5)	867	7 994	1 382 777	873	8 380	1 504 183	884	8 381	1 528 659	885	8 343	1 616 734
Chaux, calcaires et dérivés	428	4 654	838 867	440	5 013	886 244	455	5 038	893 360	432	5 017	935 393
Terre cuite	383	10 401	1 914 487	405	11 294	1 967 848	411	11 217	1 922 357	425	10 474	1 907 842
Ciment	819	3 588	657 267	866	3 856	692 984	859	3 851	693 903	859	3 874	731 777
Céramique :												
Vaisselle de faïence, grès artistique et divers	80	749	132 774	76	684	97 829	73	771	141 053	76	747	132 660
Vaisselle de porcelaine, isolateurs et porcelaine électro-technique	83	632	113 904	78	675	114 600	78	687	125 933	79	695	124 597
Carreaux de revêtement en faïence et en grès	116	1 184	228 940	115	1 111	195 013	115	880	164 271	115	1 137	211 611
Produits silico-alumineux, dalles d'usines, produits siliceux et autres	186	1 532	275 883	198	1 887	338 049	198	2 004	325 249	200	1 989	353 339
Tuiles et accessoires	152	1 955	363 838	156	1 893	344 744	155	1 881	337 732	156	1 980	343 640
Meules abrasives, papiers abrasifs et toiles abrasives	62	158	28 051	63	139	19 081	64	145	26 357	64	143	26 719
Argiles, silex, quartz, etc.	32	517	92 641	38	601	100 057	38	601	103 023	39	604	110 958
Céramique architecturale	33	179	32 436	27	215	30 545	27	224	44 281	27	217	39 239
Poterie en terre cuite	4	159	30 262	6	166	29 177	6	170	30 652	6	169	31 031
Verre	2 005	17 374	3 157 087	2 147	18 411	3 231 644	2 165	18 499	3 266 199	2 179	18 571	3 559 044
D. Industries chimiques.												
Azote	1 403	4 121	697 591	1 423	4 259	703 335	1 428	4 276	716 026	1 422	4 255	800 312
Caoutchouc	1 499	6 815	1 242 102	1 634	6 900	1 051 638	1 640	6 898	1 319 647	1 642	6 954	1 304 495
Allumettes	62	1 143	190 664	62	1 187	180 161	62	1 185	169 931	62	1 202	234 373
E. Industries alimentaires.												
Margarine	980	927	167 141	983	888	147 868	974	832	139 369	988	903	168 424
Huiles végétales et animales	414	1 587	306 659	398	1 662	303 604	396	1 659	299 736	395	1 666	343 935
Confitures	209	1 137	191 344	212	1 114	197 739	215	1 218	199 606	218	1 635	282 932
F. Autres industries.												
Papier (production)	1 339	8 651	1 609 900	1 358	8 805	1 511 962	1 370	8 750	1 563 366	1 395	8 777	1 670 251
Papier (transformation)	1 728	10 135	1 834 452	1 766	10 612	1 785 816	1 736	10 772	1 911 735	1 743	10 888	2 119 510
Tabac	1 060	7 333	1 251 105	956	7 529	1 218 972	969	7 686	1 278 131	969	7 803	1 440 543
Cuir	513	3 647	652 206	484	3 450	647 777	485	3 403	608 859	482	3 427	671 941
Chaussures	908	13 259	2 057 275	911	13 207	2 324 349	905	13 172	2 054 733	909	13 287	2 310 573
Pantoufles	82	1 648	286 424	100	1 892	337 051	101	1 945	351 095	97	1 949	376 861
Bois et industries connexes (6)												
Meubles	590	12 166	2 203 136	748	12 665	1 893 529	747	12 809	2 177 411	753	12 975	2 282 355
Sièges	107	2 055	368 187	110	2 450	335 175	107	2 487	434 686	108	2 610	470 227
Menuiserie	208	2 481	461 629	220	2 526	384 683	219	2 544	456 614	223	2 582	466 906
Boissellerie	202	2 117	387 722	214	2 320	347 171	212	2 327	428 068	211	2 318	397 923
Cadres, moulures, raboteries	48	697	129 716	49	653	81 896	49	676	119 195	48	671	120 682
Liège	35	169	30 563	32	165	24 610	33	167	32 252	33	168	29 364
Vannerie et rotin	18	340	63 187	12	332	55 154	11	305	47 390	11	328	57 713
Saboterie	9	228	39 568	11	194	26 817	11	196	31 835	11	198	30 421
Brosserie	81	790	133 785	83	708	106 574	83	711	120 881	82	711	109 954
Caisserie et tonnellerie	90	1 704	311 064	86	1 915	311 473	89	1 866	323 268	89	1 866	329 909
Parquet	67	531	96 675	79	766	105 976	79	774	118 332	80	786	136 930
Contreplaqués et panneaux comprimés	122	2 037	390 358	154	2 333	405 018	155	2 336	369 793	157	2 358	402 919
Total :	**1 577**	**25 315**	**4 615 590**	**1 798**	**27 027**	**4 078 076**	**1 795**	**27 198**	**4 659 725**	**1 806**	**27 571**	**4 835 303**
Distribution d'eau	1 420	2 637	518 494	1 502	2 823	530 527	1 517	2 810	542 348	1 523	2 807	564 719
Bâtiments et construction (7), (8) :												
Travaux publics	1 669	24 144	490 326	1 736	29 623	767 741	1 774	30 617	623 073	1 775	29 939	656 457
Travaux privés	2 079	28 983	618 290	2 270	32 096	685 853	2 258	32 437	701 376	2 280	32 453	767 659
Total :	**3 748**	**53 127**	**1 108 616**	**4 006**	**61 719**	**1 453 594**	**4 032**	**63 054**	**1 324 449**	**4 055**	**62 392**	**1 424 116**

(1) Personnel inscrit sur l'état de paiement comprenant le 15 du mois.
(2) Pour la céramique et le bois : données pour juillet 1956.
(3) Pour la céramique et le bois : données pour août 1956.
(4) Pour la céramique et le bois : données pour septembre 1956.
(5) Voir au tableau de production la note concernant la modification apportée à la statistique de janvier 1956.
(6) Personnel des établissements occupant 5 ouvriers et plus, classés d'après leur activité principale.
(7) Nombre constant de 1 040 établissements ayant occupé 10 ouvriers et plus en 1951.
(8) Il s'agit, pour ces secteurs, des journées-ouvriers.

INDUSTRIE.

Emploi. B. — Personnel recensé dans les établissements industriels occupant 10 ouvriers et plus (1).

NATURE DES INDUSTRIES	Nombre de déclarants	1956											
		Juillet			Août			Septembre*			Octobre*		
		Employés	Ouvriers	Heures-ouvriers	Employés	Ouvriers	Heures-ouvriers	Employés	Ouvriers	Heures-ouvriers	Employés	Ouvriers	Heures-ouvriers
1. Industries des denrées alimentaires (2)	898	8 577	42 372	6 814 202	8 603	42 841	7 118 776	8 611	43 929	7 410 341	8 796	46 492	8 820 872
2. Industries des boissons, distilleries	341	5 200	19 361	3 513 550	5 196	19 310	3 609 588	5 239	19 049	3 330 498	5 215	18 866	3 533 087
3. Industries chimiques (3)	270	11 884	29 220	4 904 418	11 903	29 313	5 284 770	11 916	29 298	5 275 926	11 954	29 392	5 811 781
4. Scieries et préparation du bois	346	818	8 299	1 768 804	821	8 175	1 470 026	837	8 156	1 446 387	837	7 967	1 522 263
5. Impression, reliure et photographie	404	4 909	16 206	2 540 086	4 967	16 711	2 956 589	5 051	16 757	2 932 252	5 076	16 778	3 228 768
6. Industries des cuirs et peaux (à l'exclusion du tannage), préparation des pelleteries et confection de fourrures, maroquinerie, fabrication de courroies et cuirs industriels et d'articles de sport, en cuir	73	380	2 292	306 969	360	2 265	347 909	385	2 297	368 398	382	2 321	388 630
7. Fabrication de fils et fibres artificiels et synthétiques, préparation de matières textiles (à l'exclusion de la laine), achèvement, dentelle, broderie, tulle, gaze et tissus spéciaux	352	3 551	21 710	3 107 783	3 592	21 839	3 648 367	3 645	21 510	3 754 422	3 662	21 566	4 058 988
8. Confection d'articles d'habillement (non compris la chaussure) et fabrication d'articles divers confectionnés en tissu	1 203	5 626	39 263	5 335 002	5 592	39 847	6 430 202	5 627	40 792	6 955 100	5 645	40 780	7 448 468
9 Distribution du gaz	24	1 825	2 988	494 255	1 828	3 026	498 146	1 835	3 007	502 873	..	..	..
10. Industries des minéraux non métalliques à l'exclusion des briqueteries, tuileries, verreries et de l'industrie de la céramique	162	1 049	10 200	1 574 645	1 081	10 332	1 781 707	1 086	10 361	1 853 560	1 093	10 462	1 916 144
11. Industries de l'horlogerie, de la bijouterie, des instruments scientifiques	63	310	1 459	211 329	325	1 515	237 827	319	1 525	270 385	324	1 522	296 048
12. Industries du diamant	218	73	8 045	1 241 308	56	7 864	916 051	61	8 177	1 245 628	61	8 287	1 312 310
13. Industries manufacturières diverses (dont les industries des matières plastiques, de la démolition - sauf de bâtiment - du triage de déchets et de matières de récupération)	312	1 979	9 478	1 477 618	2 017	9 711	1 679 366	2 014	9 772	1 731 123	2 034	9 743	1 878 267
14. Industries des transports privés :													
a) transports privés proprement dits	311	7 449	29 046	5 085 470	7 483	29 254	5 249 847	7 543	29 362	5 377 404	7 573	29 570	5 724 349
b) garages	198	1 866	4 625	792 581	1 890	4 658	805 307	1 890	4 662	827 501	1 900	4 643	901 739
Total :	**5 175**	**55 496**	**244 564**	**39 168 020**	**55 714**	**246 661**	**42 034 478**	**56 059**	**248 654**	**43 281 798**	..	..	..

(1) Le présent tableau ne concerne que les établissements industriels pour lesquels il n'existe pas de statistiques mensuelles d'activité. Les chiffres se rapportent au personnel inscrit sur l'état de paiement comprenant le 15 du mois.
(2) A l'exclusion des industries de la margarine, des huiles végétales et animales et de la confiture.
(3) A l'exclusion des industries de l'azote, des allumettes et du caoutchouc.

Commerce Intérieur

Indices des ventes (1).

GRANDS MAGASINS À RAYONS MULTIPLES.

MOYENNES MENSUELLES ET MOIS	Indice général	Alimentation				Habillement								Ameublement			Ménage			Tabacs Articles pour fumeurs	Librair.-papeter.			Parfumerie Toilette	Jeux, Jouets Sports, Voyages
		Périssable	Non périssable	Restaurant	Total	Aunages	Dessus hommes	Dessus femmes	Bonneterie, lingerie, chemiserie, chapeller.	Mercerie, rubans, patrons	Chaussures, pantoufles	Articles divers de parure	Total	Textiles	Meubles lustrerie	Total	Articles de ménage	Appar. ménagers Electricité	Total		Librairie	Papeterie	Total		
Indices à base fixe. — (Base : moyenne mensuelle 1953 = 100 (2). Ventes mensuelles.																									
1951	**97**	**78**	**121**	**93**	**93**	**123**	**85**	**96**	**96**	**104**	**92**	**106**	**101**	**112**	**88**	**101**	**99**	**88**	**97**	**90**	**99**	**96**	**97**	**98**	**85**
1952	**99**	**99**	**95**	**100**	**97**	**105**	**90**	**100**	**100**	**109**	**106**	**110**	**103**	**102**	**95**	**99**	**97**	**95**	**97**	**102**	**98**	**99**	**99**	**98**	**93**
1954	**106**	**113**	**113**	**108**	**113**	**95**	**107**	**101**	**105**	**97**	**102**	**104**	**102**	**103**	**107**	**105**	**104**	**114**	**105**	**113**	**107**	**106**	**106**	**104**	**98**
1955	**114**	**121**	**118**	**116**	**120**	**98**	**118**	**106**	**120**	**95**	**112**	**115**	**111**	**106**	**111**	**108**	**109**	**137**	**114**	**119**	**119**	**117**	**117**	**112**	**106**
Novembre	131	120	129	126	123	99	131	106	126	118	120	132	119	102	100	101	99	160	109	120	256	139	156	106	378
Décembre	158	158	186	147	166	91	139	119	165	119	137	204	146	108	115	111	140	206	151	248	264	219	225	161	226
1956 :																									
Janvier	107	123	111	119	119	98	90	85	135	96	85	88	107	133	89	113	99	140	106	114	97	105	104	99	38
Février	96	138	127	97	130	79	61	55	89	96	77	66	77	87	93	90	91	136	99	100	90	85	85	89	31
Mars	132	158	157	136	155	139	148	131	131	101	109	122	128	132	126	129	127	144	130	126	122	108	110	123	66
Avril	110	124	114	128	121	114	136	107	108	82	94	112	108	113	110	112	112	143	117	101	95	97	97	107	60
Mai	119	119	116	118	118	119	158	134	139	79	131	125	129	111	130	120	117	161	125	105	86	92	91	113	84
Juin	120	128	118	123	124	101	145	105	145	88	122	102	120	114	125	119	122	163	129	126	97	89	90	120	95
Juillet	121	103	104	129	106	101	160	130	172	81	146	102	135	115	120	117	119	160	126	121	111	88	92	129	122
Août	111	115	118	125	117	73	102	88	109	84	99	91	95	106	110	108	124	149	128	121	106	180	169	121	77
Septembre	113	121	126	115	122	92	104	99	102	96	101	93	98	117	126	121	117	196	131	116	96	190	176	107	49
Octobre	128	134	128	139	133	110	173	145	135	121	133	150	136	112	118	115	121	223	139	123	109	109	109	110	75
Novembre	163	152	223	141	175	117	167	115	176	167	140	146	151	125	99	113	121	194	133	154	260	147	163	150	367
1955 Janv.-Novembre	110	118	112	113	115	98	116	105	116	93	109	107	108	106	111	108	107	131	111	108	106	108	108	108	95
1956 Janv.-Novembre	120	129	131	124	129	104	131	108	131	99	112	109	117	115	113	114	116	164	124	119	115	117	117	115	97
Ventes moyennes journalières.																									
1955 :																									
Novembre	138	126	136	133	130	105	138	112	133	125	126	139	126	107	105	106	104	168	115	127	270	147	165	112	399
Décembre	148	148	175	138	156	86	130	111	155	112	128	192	137	101	108	104	131	193	142	233	248	205	211	151	212
1956 :																									
Janvier	104	120	108	116	116	95	88	83	131	93	83	86	104	130	87	110	97	137	104	111	94	102	101	96	37
Février	97	139	128	98	132	80	62	56	90	97	78	67	78	88	94	91	93	138	100	101	91	86	87	90	32
Mars	124	148	147	128	146	130	139	123	123	95	102	115	120	124	118	121	119	135	122	118	114	101	103	116	62
Avril	117	131	120	135	128	120	143	113	114	87	99	118	114	120	116	118	118	151	124	107	100	103	102	113	64
Mai	126	126	123	124	125	126	167	142	147	83	139	132	136	117	137	126	124	170	131	111	91	97	96	119	89
Juin	117	125	115	120	121	98	142	102	141	86	119	99	117	111	122	116	119	159	126	123	94	87	88	117	93
Juillet	122	104	106	130	107	102	162	132	174	82	148	104	137	117	121	119	121	162	128	123	112	89	93	130	124
Août	108	113	115	122	114	71	100	85	106	82	96	89	92	103	108	105	121	145	125	118	103	175	165	117	75
Septembre	115	123	127	117	124	94	106	100	103	98	102	94	100	118	128	123	119	198	132	117	97	192	178	109	50
Octobre	120	126	120	129	124	103	163	136	127	113	125	140	128	105	111	108	114	209	130	115	102	102	102	104	70
Novembre	165	154	226	142	177	118	169	117	179	169	142	148	153	127	101	115	123	196	135	156	264	149	165	152	372
Indices à base mobile. — (Base : mois correspondant de l'année précédente = 100). Ventes mensuelles.																									
1955 :																									
Novembre	108	105	106	107	106	102	104	103	115	100	109	104	107	106	103	105	107	127	111	103	118	110	112	104	113
Décembre	108	107	107	109	107	101	116	104	117	102	111	107	110	108	104	106	109	126	112	108	111	109	109	106	103
1956 :																									
Janvier	105	106	104	109	106	104	105	96	108	96	101	97	103	107	100	104	108	116	109	109	116	109	110	103	120
Février	106	117	117	101	116	97	122	95	112	105	136	95	106	96	89	92	97	116	101	104	118	104	106	98	75
Mars	126	120	125	122	122	123	159	148	144	107	146	130	137	116	117	116	118	130	120	118	139	120	123	123	139
Avril	94	95	90	105	94	99	82	77	94	107	75	83	88	101	97	99	101	114	104	93	95	107	105	94	82
Mai	110	102	106	104	103	116	117	113	124	104	121	104	116	106	109	108	106	125	110	106	98	104	103	103	124
Juin	112	115	116	115	115	98	117	95	109	112	89	102	104	121	108	114	114	151	120	113	121	113	114	108	119
Juillet	102	98	95	112	98	99	115	106	102	95	95	98	102	107	102	105	104	128	108	106	112	107	108	98	106
Août	114	116	123	111	118	112	136	112	111	105	106	109	111	119	106	113	111	133	115	113	119	114	114	106	108
Septembre	102	102	118	102	107	95	99	99	97	89	87	92	95	100	91	96	105	126	110	110	103	107	106	101	103
Octobre	106	106	114	112	109	101	103	99	107	106	97	105	104	106	110	108	107	122	111	113	98	106	104	103	89
Novembre	124	127	174	112	142	118	127	109	140	141	117	111	127	123	100	113	123	121	122	128	102	106	105	141	97

(1) Les indices sont calculés sur la base des ventes exprimées en valeur et non en quantité. Ils sont donc sensibles aux mouvements des prix.
(2) A partir de janvier 1955, les indices ont été calculés sur la base 1953 = 100.

COMMERCE INTÉRIEUR.

Indices des ventes (suite).

MOYENNES MENSUELLES ET MOIS	Grandes entreprises spécialisées dans l'habillement			COOPÉRATIVES DE CONSOMMATION														
	Hommes	Dames	Sous-vêtements Accessoires Articles de par.	Indice général	Boulangerie	Alimentation sauf boulangerie	Habillement	Ameublement	Articles de ménage	Tabacs	Librairie Papeterie	Parfumerie Articles de luxe	Restaurant Tea-Room	Divers	Sous-vêtements et mercerie Articles de parure	Chaussures et pantoufles	Grossistes Alimentation générale	Entreprises à succursales Alimentation (1)
Indices à base fixe. — (Base : moyenne mensuelle 1953 = 100) (2). Ventes mensuelles.																		
1951	**106**	**99**	**103**	**90**	**94**	**86**	**110**	**91**	**87**	**88**	**98**	**114**	**90**	**84**	**107**	**123**	**91**	**98**
1952	**103**	**108**	**104**	**97**	**101**	**94**	**106**	**104**	**100**	**92**	**96**	**108**	**98**	**92**	**104**	**120**	**95**	**98**
1954	**104**	**88**	**80**	**109**	**101**	**112**	**102**	**115**	**100**	**97**	**101**	**94**	**106**	**109**	**99**	**99**	**107**	**103**
1955	**113**	**91**	**88**	**115**	**103**	**119**	**108**	**127**	**103**	**98**	**115**	**99**	**106**	**117**	**103**	**96***	**111**	**107**
Novembre	110	83	66	112	99	115	117	151	100	97	119	102	105	103	101	78*	108	103
Décembre	114	86	110	133	115	143	127	103	112	132	133	156	123	114	126	104*	125	127
1956 :																		
Janvier	107	78	98	120	99	129	111	131	93	101	68	108	92	118	92	75*	106*	108
Février	64	39	48	122	103	127	115	92	94	92	53	111	78	151	74	70*	117*	110
Mars	164	122	107	126	114	131	136	146	122	106	78	141	105	102	109	85*	122*	118
Avril	151	120	96	111	101	116	114	160	98	102	77	116	110	89	84	98*	110*	103
Mai	144	116	100	117	102	122	119	123	103	90	89	138	117	108	110	135*	128*	112
Juin	124	88	103	125	109	126	103	108	105	99	123	116	107	191	104	99*	121*	112
Juillet	120	94	126	113	99	118	88	198	97	105	153	139	122	112	132*	119*	117*	111
Août	80	58	58	120	106	127	91	117	103	105	146	119	109	144	76*	76*	136*	114
Septembre	100	83	77	123	103	128	106	196	101	99	230	101	114	132	87*	103*	130*	119
Octobre	150	146	103	130	110	133	137	159	111	108	115	122	112	135	107*	102*	133*	115
Novembre	144	101	109	..	..	..	..	..	..	..	..	..	..	..	124*	113*	..	163
1955 Janvier-Octobre	113	92	89	113	103	118	95	127	99	95	113	93	104	118	101	97	110	105
1956 Janvier-Octobre	120	95	92	121	105	126	112	143	103	101	113	121	107	128	97*	96*	122*	112
Ventes moyennes journalières.																		
1955 :																		
Novembre	116	88	70	118	104	121	123	159	105	102	126	107	110	109	106	..	..	..
Décembre	107	81	103	125*	108	134*	119*	96	105	124	125	146	115	107	118	..	..	..
1956 :																		
Janvier	104	76	96	117	97	125	108	127	90	98	67	105	90	115	89	..	..	..
Février	65	40	49	123	104	129	117	93	95	94	54	113	79	154	75	..	..	..
Mars	154	115	100	118	106	123	128	137	114	100	73	132	99	95	102	..	..	..
Avril	160	127	101	117	107	122	120	169	104	107	82	122	116	94	87	..	..	..
Mai	152	122	106	124	108	129	126	130	109	95	94	146	124	114	116	..	..	..
Juin	121	86	101	122	106	123	100	105	103	96	120	113	105	186	101	..	..	..
Juillet	121	95	128	114	101	120	89	201	98	107	155	141	124	113	134*	..	..	..
Août	78	57	57	117	103	124	88	114	100	102	142	116	106	140	74*	..	..	..
Septembre	101	84	78	115	97	120	99	184	95	93	216	95	107	124	88*	..	..	..
Octobre	141	137	96	122	103	124	128	149	104	101	108	114	105	127	100*	..	..	..
Novembre	145	102	111	..	..	..	..	..	..	..	..	..	..	..	126*	..	..	..
Indices à base mobile. — (Base : mois correspondant de l'année précédente = 100). Ventes mensuelles.																		
1955 :																		
Novembre	101	93	98	105	101	105	105	118	94	100	133	109	101	112	114	87*	105*	99
Décembre	110	101	135	105*	101	105*	110*	108	106	108	114	124	93	105	96	100*	104*	104
1956 :																		
Janvier	99	95	75	104	103	104	102	121	101	123	105	122	124	99	100	75*	107*	104
Février	88	96	118	113	107	112	114	95	97	108	106	131	107	139	95	95*	117*	108
Mars	150	134	119	107	105	108	123	112	113	110	115	134	97	86	129	121*	106*	109
Avril	86	83	92	100	96	99	98	119	100	108	104	129	116	109	77	82*	102*	96
Mai	105	102	107	105	100	106	113	101	99	94	83	124	101	95	105	106*	119*	110
Juin	110	110	90	110	104	110	106	103	114	100	106	123	87	120	86	96*	100*	108
Juillet	106	112	104	103	99	104	99	135	104	104	73	142	98	99	94*	104*	108*	103
Août	116	113	131	110	104	111	113	104	106	104	81	117	97	112	84*	109*	115*	112
Septembre	107	93	136	106	100	108	95	110	103	103	169	127	106	107	100*	109*	110*	111
Octobre	107	102	118	107	102	108	104	115	105	108	91	159	102	113	105*	102*	123*	107
Novembre	131	122	166	..	..	..	..	..	..	..	..	..	..	..	123*	144*	..	158

(1) **Source : Banque Nationale de Belgique.**

(2) A partir de janvier 1955, les indices ont été calculés sur la base 1953=100.

Commerce Extérieur(1)

Chiffres totaux.

MOYENNES MENSUELLES ET MOIS	Importations			Exportations			Solde	% de couverture	Import. sur entrepôts	Transit	
	1 000 t	1 000 000 F	dont importations temporaires 1 000 000 F	1 000 t	1 000 000 F	dont réexportations 1 000 000 F	1 000 000 F		1 000 000 F	avec transbordement 1 000 t	sans transbordement 1 000 t
1938	**2 619**	**1 923**	**67**	**1 831**	**1 806**	**84**	**— 117**	**93,91**	**123**	**1 279**	
1951	**3 195**	**10 626**	**946**	**1 690**	**11 055**	**1 347**	**+ 429**	**104,03**	**484**	**740**	**253**
1952	**3 240**	**10 252**	**930**	**1 695**	**10 213**	**1 343**	**— 39**	**99,62**	**471**	**614**	**254**
1953	**3 296**	**10 090**	**849**	**2 054**	**9 410**	**1 124**	**— 680**	**93,26**	**456**	**575**	**275**
1954	**3 687**	**10 624**	**886**	**2 118**	**9 598**	**1 160**	**— 1 026**	**90,34**	**481**	**609**	**310**
1955	**4 116**	**11 850**	**1 187**	**2 547**	**11 580**	**1 400**	**— 270**	**97,72**	**509**	**773**	**398**
Septembre	4 441	11 790	1 195	2 709	11 714	1 418	— 76	99,36	512	718	416
Octobre	4 567	13 054	1 174	2 853	13 539	1 742	+ 485	103,72	496	864	450
Novembre	4 325	12 315	1 097	2 322	11 813	1 385	— 502	95,92	524	719	435
Décembre	4 281	13 233	1 471	3 088	14 424	1 791	+ 1 191	109,00	595	829	497
1956 :											
Janvier	4 052	12 347	1 332	2 582	13 075	1 850	+ 728	105,90	515	846	430
Février	3 290	11 675	1 256	1 872	11 725	1 563	+ 50	100,43	487	978	434
Mars	4 417	13 937	1 371	2 186	13 330	1 787	— 607	95,64	564	770	295
Avril	4 479	13 241	1 525	2 725	13 593	2 036	+ 352	102,66	569	884	523
Mai	4 530	13 699	1 400	2 911	14 175	2 113	+ 476	103,47	586	689	384
Juin	4 665	13 687	1 264	2 941	13 873	1 904	+ 186	101,36	661	1 055	425
Juillet	4 783	13 156	1 269	2 545	12 148	1 662	— 1 008	92,34	556	778	383
Août	4 978	13 213	1 152	2 689	12 131	1 528	— 1 082	91,81	604	1 127	448
Septembre	4 585	12 956	—	2 609	12 991	1 642	+ 35	100,27	563	1 002	416
1955 Janvier-Août	3 966	11 454	1 159	2 446	10 901	1 307	— 553	95,17	497	769	373
1956 Janvier-Août	4 416	13 151	1 327	2 561	13 041	1 805	— 110	99,16	568	891	415

Importations et exportations par groupes de marchandises.

MOYENNES MENSUELLES ET MOIS	Importations (1 000 000 F)											
	Produits laitiers, œufs et miel	Céréales et produits à base de céréales	Fruits et légumes	Café, thé, cacao, épices et produits dérivés	Fibres textiles et déchets de fibres textiles	Minerais et déchets de métaux	Combustibles minéraux lubrifiants et produits connexes	Filés, tissus et articles textiles façonnés (autres que les vêtements et les chaussures)	Métaux communs	Machines, à l'exception des machines électriques	Machines et appareils électriques	Matériel de transport
1951	**271**	**633**	**269**	**322**	**1 472**	**684**	**880**	**422**	**745**	**624**	**224**	**457**
1952	**394**	**720**	**308**	**369**	**1 169**	**968**	**1 150**	**387**	**1 074**	**902**	**313**	**648**
1953	**231**	**521**	**248**	**329**	**1 145**	**629**	**949**	**360**	**820**	**803**	**273**	**545**
1954	**185**	**605**	**277**	**342**	**1 115**	**554**	**1 065**	**387**	**886**	**838**	**310**	**564**
1955	**195**	**506**	**281**	**302**	**1 097**	**725**	**1 208**	**441**	**1 142**	**924**	**362**	**632**
Septembre	234	576	239	289	932	747	1 278	482	1 086	928	353	497
Octobre	267	712	336	296	845	850	1 257	481	1 744	935	379	468
Novembre	187	613	350	284	1 146	727	1 263	459	1 012	892	398	483
Décembre	224	437	304	325	1 241	807	1 361	462	1 172	1 202	422	712
1956 :												
Janvier	217	486	280	312	1 282	894	1 259	460	1 227	951	387	613
Février	198	443	229	296	1 105	720	1 204	483	1 453	1 020	363	692
Mars	149	603	355	449	1 107	929	1 537	518	1 172	1 275	455	904
Avril	142	480	294	335	1 234	914	1 359	447	1 875	1 109	387	845
Mai	139	644	338	331	1 280	880	1 441	425	1 375	1 160	419	795
Juin	152	614	296	333	1 239	983	1 346	432	985	1 566	432	872
Juillet	168	611	265	277	1 018	812	1 512	409	1 448	970	407	1 076
Août	209	663	257	270	912	1 028	1 688	417	1 476	945	412	591
Septembre	189	746	236	304	1 094	939	1 299	468	934	1 022	447	745
1955 Janvier-Septembre.	185	479	266	302	1 103	698	1 178	432	1 086	896	345	658
1956 Janvier-Septembre*.	174	590	283	323	1 129	904	1 421	451	1 329	1 115	413	793

(1) Des statistiques plus détaillées sur le commerce extérieur sont publiées dans le « Bulletin mensuel du commerce extérieur de l'Union économique belgo-luxembourgeoise ».

COMMERCE EXTÉRIEUR.

Importations et exportations par groupes de marchandises (suite).

MOYENNES MENSUELLES ET MOIS	Exportations (1 000 000 F)											
	Fibres textiles et déchets de fibres textiles	Combustibles minéraux, lubrifiants et produits connexes	Huiles et graisses d'origine animale ou végétale et produits dérivés	Engrais manufacturés	Filés, tissus et articles textiles façonnés (autres que les vêtements et les chaussures)	Articles minéraux non métalliques manufacturés n.d.a.	Argent, platine, pierres précieuses et bijoux	Métaux communs	Articles manufacturés en métal	Machines, à l'exception des machines électriques	Machines et appareils électriques	Matériel de transport
1951	**860**	**316**	**187**	**395**	**1 558**	**366**	**303**	**3 747**	**434**	**350**	**281**	**325**
1952	**579**	**696**	**199**	**396**	**1 257**	**347**	**322**	**4 819**	**562**	**459**	**368**	**534**
1953	**595**	**598**	**82**	**350**	**1 126**	**358**	**310**	**2 912**	**477**	**368**	**277**	**413**
1954	**565**	**610**	**67**	**345**	**1 216**	**379**	**369**	**2 870**	**427**	**361**	**264**	**456**
1955	**591**	**779**	**92**	**383**	**1 231**	**481**	**480**	**3 767**	**541**	**422**	**359**	**510**
Septembre	516	914	71	457	1 197	538	570	3 719	600	439	398	361
Octobre	560	922	75	355	1 465	616	649	4 386	716	459	551	447
Novembre	562	752	66	199	1 252	501	733	3 711	486	404	515	520
Décembre	667	892	87	641	1 548	666	251	5 170	598	479	388	465
1956 :												
Janvier	628	913	84	460	1 403	521	714	4 407	467	405	491	437
Février	630	521	103	524	1 268	455	763	3 830	414	374	318	595
Mars	613	730	119	461	1 306	499	600	4 703	496	524	488	576
Avril	535	927	130	406	1 215	530	512	4 812	504	502	401	783
Mai	641	933	123	372	1 289	553	621	4 802	512	501	420	904
Juin	636	949	66	439	1 328	631	764	4 783	465	469	382	627
Juillet	536	786	71	395	1 262	508	466	4 138	437	500	349	709
Août	425	888	68	415	1 113	524	236	4 364	401	420	293	824
Septembre	551	781	101	374	1 386	585	773	4 370	459	471	422	458
1955 Janvier-Sept.	589	753	97	378	1 166	443	457	3 540	522	413	316	520
1956 Janvier-Sept.	578	826	96	428	1 286	535	606	4 488	462	468	397	659

Importations et exportations par pays (1 000 000 F).

MOYENNES MENSUELLES ET MOIS	Pays-Bas		Royaume-Uni		France (1)		Allem. occid. (2)		Suède		Suisse		Italie		Congo belge	
	Imp.	Exp.	Imp.	Exp.	Imp.	Exp.	Imp.	Exp.	Imp.	Exp.	Imp.	Exp.	Imp.	Exp.	Imp.	Exp.
1938	**173**	**217**	**153**	**248**	**276**	**277**	**217**	**221**	**38**	**48**	**23**	**49**	**18**	**21**	**161**	**34**
1951	**1 160**	**1 982**	**886**	**1 110**	**1 092**	**1 012**	**932**	**670**	**317**	**438**	**277**	**421**	**162**	**230**	**842**	**439**
1952	**1 351**	**1 562**	**837**	**1 132**	**1 038**	**758**	**1 107**	**977**	**323**	**410**	**266**	**320**	**141**	**284**	**816**	**589**
1953	**1 385**	**1 676**	**913**	**732**	**1 117**	**755**	**1 239**	**876**	**323**	**326**	**253**	**251**	**154**	**309**	**752**	**537**
1954	**1 422**	**2 015**	**890**	**604**	**1 272**	**926**	**1 447**	**926**	**315**	**347**	**240**	**270**	**158**	**267**	**821**	**509**
1955	**1 568**	**2 397**	**1 005**	**744**	**1 474**	**1 158**	**1 642**	**1 361**	**377**	**399**	**238**	**318**	**182**	**255**	**971**	**539**
Septembre	1 729	2 513	954	730	1 613	1 127	1 608	1 380	399	322	279	338	152	222	895	644
Octobre	1 856	2 670	1 028	927	1 676	1 192	1 760	1 609	427	448	242	390	178	248	1 566	742
Novembre	1 719	2 741	1 087	815	1 650	1 330	1 660	1 397	398	329	233	357	162	263	818	542
Décembre	1 673	2 837	1 110	1 060	1 818	1 515	1 939	1 431	423	626	309	333	177	351	918	595
1956 :																
Janvier	1 680	2 895	977	940	1 415	1 268	1 663	1 502	430	329	211	368	156	260	932	663
Février	1 133	2 199	969	951	1 365	1 290	1 628	1 077	308	321	249	305	168	257	1 167	469
Mars	2 104	2 887	1 198	937	1 641	1 404	2 169	1 300	322	348	284	344	215	274	837	720
Avril	1 627	3 049	869	871	1 573	1 560	1 952	1 442	288	509	277	424	197	277	1 535	661
Mai	1 652	2 837	1 321	876	1 556	1 555	1 928	1 443	366	506	298	391	175	322	994	668
Juin	1 690	2 997	1 164	862	1 617	1 479	2 141	1 463	470	442	369	421	218	272	694	606
Juillet	1 591	2 746	973	660	1 766	1 356	1 885	1 354	471	328	223	477	194	232	983	458
Août	1 611	2 516	1 085	663	1 338	1 079	1 938	1 212	424	398	229	379	201	228	1 175	492
Septembre	1 874	2 999	1 101	768	1 627	1 377	2 132	1 290	462	406	309	446	185	208	576	508
1955 Jan.-Sept.	1 499	2 278	981	680	1 394	1 096	1 592	1 321	362	376	232	301	186	245	927	510
1956 Jan.-Sept.	*1 694	2 801	*1 074	839	*1 548	1 377	*1 943	1 345	*396	401	*273	395	*190	259	*988	584

(1) A partir de 1951, y compris la Sarre.

(2) Pour l'année 1938 : Allemagne occidentale + Allemagne orientale.

COMMERCE EXTÉRIEUR.

Importations et exportations par pays (1 000 000 F) (suite).

MOYENNES MENSUELLES ET MOIS	Etats-Unis		Canada		Argentine		Australie		Pays participant à l'O.E.C.E.		Pays de l'U.E.P.		Pays de la zone sterling		Pays de la zone dollar	
	Imp.	Exp.	Imp.	Exp.	Imp.	Exp.	Imp.	Exp.	Imp.	Exp.	Imp.	Exp.	Imp.	Exp.	Imp.	Exp.
1938	**207**	**120**	**26**	**16**	**79**	**57**	**54**	**10**	—	—	—	—	—	—	—	—
1951	**1 713**	**875**	**341**	**150**	**115**	**154**	**371**	**234**	**6 271**	**7 562**	**6 350**	**7 831**	**1 896**	**2 043**	**2 448**	**1 407**
1952	**1 506**	**768**	**369**	**130**	**87**	**101**	**237**	**95**	**6 598**	**7 291**	**6 493**	**7 187**	**1 785**	**1 748**	**2 263**	**1 180**
1953	**1 036**	**962**	**242**	**128**	**202**	**21**	**304**	**51**	**6 790**	**6 557**	**6 820**	**6 438**	**1 912**	**1 298**	**1 604**	**1 415**
1954	**1 094**	**773**	**208**	**100**	**243**	**84**	**258**	**95**	**7 223**	**6 945**	**7 129**	**6 899**	**1 817**	**1 297**	**1 665**	**1 215**
1955	**1 306**	**1 015**	**207**	**120**	**102**	**97**	**272**	**111**	**8 110**	**8 391**	**8 040**	**8 410**	**2 122**	**1 545**	**1 864**	**1 487**
Septembre	1 083	976	248	144	56	90	155	127	8 237	8 459	8 101	8 438	1 939	1 662	1 646	1 409
Octobre	1 255	1 369	239	193	91	63	108	105	9 362	9 620	8 549	9 565	1 959	1 886	1 781	1 929
Novembre	1 415	1 061	208	162	72	64	283	92	8 443	8 725	8 473	8 662	2 198	1 479	1 932	1 557
Décembre	1 474	1 418	192	190	85	56	358	126	9 100	10 100	9 186	10 261	2 391	2 087	2 066	2 063
1956 :																
Janvier	1 451	1 398	144	91	72	27	397	136	8 163	9 379	8 353	9 458	2 282	1 924	1 997	1 885
Février	1 483	1 215	86	139	104	20	180	98	7 993	7 941	7 680	8 120	2 176	1 838	1 950	1 846
Mars	1 719	1 294	147	144	131	13	44	125	9 648	9 360	9 708	9 527	2 381	2 097	2 307	1 909
Avril	1 689	1 140	107	249	106	57	263	107	9 044	9 860	8 586	9 921	2 260	1 849	2 141	1 822
Mai	1 681	1 273	238	283	104	61	277	90	9 032	9 921	9 124	10 025	2 712	1 942	2 407	1 996
Juin	1 799	1 349	275	262	118	74	372	93	9 021	9 678	9 260	9 854	2 349	1 918	2 473	2 094
Juillet	1 495	1 020	191	232	214	48	373	65	8 768	8 564	8 700	8 666	2 107	1 420	2 042	1 750
Août	1 400	1 087	213	191	193	96	243	57	8 664	8 252	8 378	8 443	2 203	1 600	2 101	1 705
Septembre	1 592	1 322	164	268	150	102	309	96	8 821	9 131	8 953	9 236	1 907	1 637	2 091	1 981
1955 Janv.-Sept.	1 281	924	205	100	108	109	280	112	7 812	8 018	7 797	8 037	2 101	1 451	1 844	1 362
1956 Janv.-Sept.	*1 593	1 236	*176	207	*132	56	*266	97	*8 825	9 147	*8 768	9 277	*2 256	1 808	*2 174	1 891

Indices de quantité (1953 = 100) (1).

PÉRIODE	IMPORTATIONS								EXPORTATIONS							
	Total	d'après le degré de préparation — articles			d'après l'usage				Total	d'après le degré de préparation — articles			d'après l'usage			
		bruts	ayant subi une transformation simple	ayant subi une transformation plus avancée	Matières premières et auxiliaires	Biens d'équipement	Biens de consommation durables	Biens de consommation non durables		bruts	ayant subi une transformation simple	ayant subi une transformation plus avancée	Matières premières et auxiliaires	Biens d'équipement	Biens de consommation durables	Biens de consommation non durables
1950	**92**	**95**	**100**	**85**	**101**	**85**	**76**	**98**	**83**	**98**	**79**	**83**	**88**	**73**	**72**	**92**
1951	**97**	**97**	**107**	**91**	**99**	**97**	**85**	**101**	**97**	**92**	**100**	**101**	**104**	**96**	**101**	**103**
1952	**96**	**94**	**104**	**94**	**94**	**98**	**98**	**103**	**91**	**72**	**99**	**92**	**92**	**112**	**90**	**79**
1954	**110**	**110**	**107**	**113**	**110**	**114**	**101**	**103**	**109**	**114**	**105**	**114**	**110**	**118**	**105**	**102**
1955	**122**	**117**	**120**	**130**	**121**	**125**	**124**	**112**	**127**	**152**	**121**	**130**	**126**	**134**	**131**	**129**
Septembre	116	110	116	125	112	112	116	115	117	126	116	117	115	107	134	120
Octobre	128	115	146	128	130	119	114	130	136	158	129	144	131	125	187	161
Novembre	120	122	117	121	118	106	120	120	116	135	108	125	110	108	177	156
Décembre	130	123	124	146	121	148	162	115	149	157	151	145	153	105	194	175
1956 :																
Janvier	122	121	120	126	121	116	135	106	133	145	130	135	132	111	201	128
Février	115	108	109	129	107	127	151	97	115	105	113	122	117	90	189	133
Mars	135	126	125	155	122	155	175	116	131	112	130	139	128	122	218	138
Avril	130	125	126	141	128	138	165	98	132	131	130	136	127	112	223	143
Mai	130	131	116	142	124	138	164	107	136	137	133	141	131	122	220	143
Juin	131	131	103	159	122	192	159	95	136	112	137	142	135	112	210	134
Juillet	125	120	120	135	118	134	152	105	118	100	119	122	119	88	195	118
Août	126	126	127	124	121	124	116	107	123	95	125	129	124	94	144	139
Septembre									126	110	124	135	126	87	196	161
1955 Janvier-Août	114	108	114	121	111	111	133	100	112	139	109	110	113	94	151	102
1956 Janvier-Août	127	123	118	139	120	141	152	104	128	117	127	133	127	106	200	135

(1) Voir note méthodologique à la page suivante.

COMMERCE EXTÉRIEUR.

Indices de la valeur moyenne (1953 = 100) (1).

PÉRIODE	IMPORTATIONS								EXPORTATIONS								Indice du taux d'échange
	Total	d'après le degré de préparation			d'après l'usage				Total	d'après le degré de préparation			d'après l'usage				
		articles								articles							
		bruts	ayant subi une transformation simple	ayant subi une transformation plus avancée	Matières premières et auxiliaires	Biens d'équipement	Biens de consommation durables	Biens de consommation non durables		bruts	ayant subi une transformation simple	ayant subi une transformation plus avancée	Matières premières et auxiliaires	Biens d'équipement	Biens de consommation durables	Biens de consommation non durables	
1950	**87**	**91**	**84**	**85**	**86**	**79**	**90**	**91**	**89**	**92**	**84**	**95**	**87**	**85**	**97**	**98**	**101,7**
1951	**109**	**120**	**106**	**97**	**116**	**82**	**97**	**98**	**120**	**124**	**124**	**113**	**125**	**92**	**111**	**112**	**110,8**
1952	**106**	**110**	**104**	**101**	**109**	**95**	**103**	**101**	**119**	**111**	**125**	**108**	**124**	**98**	**104**	**105**	**112,6**
1954	**96**	**96**	**95**	**97**	**95**	**97**	**94**	**99**	**94**	**94**	**94**	**94**	**93**	**91**	**98**	**97**	**97,7**
1955	**96**	**95**	**101**	**95**	**98**	**96**	**93**	**97**	**97**	**92**	**99**	**95**	**98**	**95**	**94**	**92**	**100,0**
Septembre ..	97	93	103	96	99	99	94	96	99	93	102	95	101	96	95	91	102,3
Octobre	98	93	109	93	102	92	87	98	99	95	102	94	101	103	93	88	100,5
Novembre ...	97	92	104	96	97	101	90	97	100	95	103	96	101	104	95	92	103,3
Décembre ...	97	94	104	96	98	94	98	99	101	96	105	95	103	96	93	93	103,8
1956 :																	
Janvier	97	93	107	93	100	93	92	93	101	96	106	92	102	96	94	94	103,4
Février	100	96	111	96	104	97	91	94	101	99	107	93	103	91	93	97	100,9
Mars	100	97	106	98	100	102	91	100	104	106	107	96	106	99	94	100	103,9
Avril	100	95	113	96	104	96	93	99	105	105	110	94	107	96	94	97	104,1
Mai	98	95	106	96	100	99	94	95	104	106	108	95	106	95	95	98	105,4
Juin	97	96	103	95	97	98	91	99	103	104	108	94	106	99	92	89	106,0
Juillet	98	97	106	93	99	93	93	92	103	100	107	95	105	101	92	87	104,8
Août.....	98	98	105	92	99	89	91	97	101	101	108	88	103	95	91	88	103,1
Septembre...									102	98	107	95	104	101	95	92	
1955 Janv.-Août ..	96	96	98	95	97	96	93	96	96	90	99	94	98	93	95	93	100,2
1956 Janv.-Août ..	99	96	107	95	100	96	92	96	103	102	108	93	105	97	93	94	104,0

(1) **Note méthodologique.**

Les indices de quantité sont le résultat de la comparaison entre les quantités importées et exportées des diverses marchandises dans la période de base et la période sous revue, pondérées par leur valeur unitaire moyenne dans la période de base. Ce sont donc des indices à coefficients de pondération fixes (index Laspeyres).

Les indices de la valeur moyenne (unit value), calculés pour suivre les variations du prix moyen des marchandises importées et exportées, sont le résultat de la comparaison entre les valeurs unitaires moyennes des diverses marchandises dans la période de base et la période sous revue, pondérées par leur quantité importée ou exportée dans la période sous revue. Ce sont donc des indices à coefficients de pondération variables (index Paasche).

En vertu de la décision du Ministre des Affaires économiques de choisir l'année 1953 comme base des principaux indices économiques, les indices de quantité et les indices de la valeur moyenne sont calculés depuis janvier 1955, sur la base de la dite année.

A l'occasion de cette modification de la base, on a effectué une révision des postes de marchandises relevés dans le calcul. Tant pour les indices de quantité que pour les indices de la valeur moyenne, les calculs sont, à présent, basés sur des postes représentant, pendant l'année de base 1953, 78 % de la valeur importée totale et 80 % de la valeur exportée totale.

Afin d'assurer la continuité des séries et la comparaison avec des périodes antérieures, tous les indices annuels de 1948 à 1954 et tous les indices mensuels de 1954 ont été recalculés sur la base de l'année 1953 et suivant la liste revisée des postes de marchandises relevés.

Transports

Navigation maritime — Navires de mer entrés.

MOYENNES MENSUELLES ET MOIS	Anvers				Gand				Autres ports			
	chargés		sur lest		chargés		sur lest		chargés		sur lest	
	Nombre	Tonnage net (1 000 tonneaux de jauge)	Nombre	Tonnage net (1 000 tonneaux de jauge)	Nombre	Tonnage net (1 000 tonneaux de jauge)	Nombre	Tonnage net (1 000 tonneaux de jauge)	Nombre	Tonnage net (1 000 tonneaux de jauge)	Nombre	Tonnage net (1 000 tonneaux de jauge)
1938	..	..	..	..	**110**	**127**	**41**	**35**	..	..	..	..
1951	**711**	**1 862**	**241**	**347**	**100**	**92**	**53**	**32**	**169**	**244**	**26**	**18**
1952	**769**	**1 988**	**211**	**370**	**100**	**91**	**57**	**35**	**173**	**247**	**38**	**21**
1953	**824**	**2 168**	**260**	**386**	**92**	**83**	**65**	**33**	**202**	**270**	**54**	**28**
1954	**847**	**2 286**	**229**	**348**	**83**	**79**	**63**	**40**	**241**	**304**	**50**	**37**
1955	**853**	**2 399**	**291**	**430**	**94**	**103**	**90**	**50**	**249**	**330**	**53**	**36**
Novembre	949	2 649	314	495	109	108	44	21	232	298	45	32
Décembre	931	2 699	326	466	102	127	114	52	216	303	65	41
1956 :												
Janvier	933	2 554	310	430	103	124	105	58	221	316	93	45
Février	886	2 534	283	409	102	108	75	46	211	285	45	36
Mars	1 031	2 731	361	461	125	144	80	38	275	357	63	33
Avril	939	2 648	370	501	93	108	90	38	248	328	61	30
Mai	952	2 691	329	400	108	131	92	47	246	322	59	27
Juin	1 004	2 813	339	431	122	147	69	36	288	348	54	23
Juillet	1 010	2 886	353	481	127	145	74	30	353	480	59	32
Août	1 003	3 005	305	397	128	163	69	30	369	498	65	36
Septembre	979	2 653	280	360	137	162	62	27	290	387	61	46
Octobre	1 011	2 920	316	422	154	181	55	29	285	345	41	36
Novembre	970	2 747	291	349	135	152	50	24	289	310	47	29
1955 Janv.-Novembre	846	2 372	288	427	93	101	88	50	253	332	52	36
1956 Janv.-Novembre	971	2 744	322	422	121	142	75	37	280	362	59	34

TRANSPORTS.

Trafic international des ports de mer. — Déchargements (1 000 tonnes).

MOYENNES MENSUELLES ET MOIS	Anvers			Gand			Autres ports		
	Mer	Canaux et rivières	Chemins de fer	Mer	Canaux et rivières	Chemins de fer	Mer	Canaux et rivières	Chemins de fer
1938	**989**	**382**	**149**	**191**	**170**	**17**	**67**	**86**	**36**
1951	**1 273**	**406**	**138**	**133**	**148**	**18**	**36**	**173**	**41**
1952	**1 304**	**351**	**72**	**130**	**134**	**5**	**39**	**166**	**35**
1953	**1 201**	**391**	**97**	**117**	**118**	**6**	**39**	**202**	**34**
1954	**1 276**	**409**	**98**	**113**	**133**	**9**	**40**	**287**	**40**
1955.....	**1 439**	**448**	**113**	**154**	**144**	**59**	**53**	**267**	**48**
Août	1 604	402	78	228	184	82	82	287	37
Septembre ...	1 660	410	84	150	152	71	57	288	46
Octobre.....	1 540	475	115	189	185	81	47	308	34
Novembre....	1 593	377	139	175	129	23	87	271	43
Décembre ...	1 644	421	189	162	112	20	46	223	47
1956 :									
Janvier	1 414	429	167	175	101	23	88	230	50
Février	1 671	268	176	134	53	19	62	40	43
Mars	1 958	326	179	221	103	15	93	239	46
Avril	1 651	478	165	186	159	21	58	340	39
Mai	1 678	438	105	180	157	10	47	322	37
Juin	1 912	494	160	201	163	14	65	374	46
Juillet	2 031	439	87	234	164	13	83	287	34
Août	2 205	491	108	262	178	10	53	354	35
1955 Janv.-Août ..	1 354	462	103	147	144	65	50	264	51
1956 Janv.-Août ..	1 815	421	143	199	135	16	69	273	41

Trafic international des ports de mer. — Chargements (1 000 tonnes).

MOYENNES MENSUELLES ET MOIS	Anvers			Gand			Autres ports		
	Mer	Canaux et rivières	Chemins de fer	Mer	Canaux et rivières	Chemins de fer	Mer	Canaux et rivières	Chemins de fer
1938	**975**	**368**	**32**	**87**	**127**	**32**	**67**	**37**	**16**
1951	**1 173**	**294**	**34**	**83**	**72**	**4**	**33**	**88**	**18**
1952	**986**	**335**	**26**	**78**	**54**	**6**	**32**	**97**	**26**
1953	**1 147**	**329**	**25**	**76**	**46**	**4**	**44**	**140**	**25**
1954	**1 091**	**314**	**25**	**85**	**62**	**2**	**50**	**212**	**25**
1955.....	**1 234**	**367**	**35**	**118**	**155**	**5**	**54**	**266**	**18**
Septembre ...	1 167	442	26	103	196	4	62	270	13
Octobre.....	1 425	424	33	88	212	5	56	313	15
Novembre....	1 036	409	35	64	131	9	61	172	22
Décembre ...	1 782	338	38	106	97	2	55	275	29
1956 :									
Janvier	1 321	469	73	91	87	12	82	257	25
Février	1 426	337	67	103	65	19	55	85	14
Mars	1 262	304	95	89	63	23	58	161	26
Avril	1 305	517	46	72	119	24	54	262	19
Mai	1 284	440	44	102	95	10	67	311	14
Juin	1 504	593	93	97	108	17	41	224	11
Juillet	1 066	518	35	80	96	27	33	174	14
Août	1 468	698	41	59	91	26	69	226	14
Septembre ...	1 192	627	57	77	109	22	59	247	26
1955 Janv.-Sept....	1 174	360	35	129	158	4	54	271	17
1956 Janv.-Sept....	1 314	501	61	86	93	20	58	216	19

TRANSPORTS.

Société Nationale des Chemins de fer belges — Chiffres totaux.

MOYENNES MENSUELLES ET MOIS	TRAFIC DE VOYAGEURS				TRANSPORT DE MARCHANDISES							
					Wagons complets							
						1 000 000 tkm						
	Nombre de voyageurs (1 000)	Nombre de voyageurs-km (1 000 000)	Nombre de train-km productifs (1 000)	Recettes totales (1 000 000)	1 000 t	trafic intérieur	import. et export.	transit	Train-km productifs (1 000)	tkm bruts remorqués (1 000 000)	Nombre de wagons chargés (trafic commer., grosses marchand.)	Recettes totales (1 000 000)
1936-1938	**15 996**	**504**	**5 035**	**66**	**5 584**	**194**	**179**	**92**	**1 895**	**1 323**	..	**122**
1951.....	**18 722**	**604**	**4 371**	**247**	**6 008**	**237**	**207**	**108**	**1 868**	**1 421**	**334 313**	**521**
1952.....	**18 984**	**620**	**4 377**	**273**	**5 501**	**202**	**209**	**94**	**1 744**	**1 305**	**300 236**	**511**
1953.....	**18 895**	**627**	**4 293**	**285**	**5 150**	**171**	**201**	**105**	**1 654**	**1 252**	**273 798**	**478**
1954.....	**18 944**	**630**	**4 412**	**290**	**5 104**	**162**	**217**	**90**	**1 652**	**1 253**	**269 257**	**465**
1955.....	**19 473**	**654**	**4 684**	**318**	**5 745**	**175**	**261**	**111**	**1 780**	**1 406**	**293 594**	**507**
Octobre	19 850	647	4 847	306	6 210	197	268	106	1 844	1 464	313 981	534
Novembre.....	20 594	670	4 672	284	6 224	197	268	129	1 796	1 474	316 570	553
Décembre	21 006	683	4 931	312	6 280	184	287	146	1 943	1 571	317 227	568
1956 :												
Janvier	*20 428	*660	4 940	*324	5 544	161	258	117	1 769	1 365	278 081	492
Février	*19 152	*596	4 666	*271	4 749	143	233	137	1 661	1 273	242 213	474
Mars	*21 200	*685	5 027	*307	6 421	199	293	153	1 979	1 636	324 378	593
Avril	*20 952	*692	4 810	*327	5 804	184	254	108	1 742	1 394	293 071	511
Mai	*21 566	*721	5 011	*324	5 730	184	242	116	1 745	1 403	290 476	498
Juin	*19 578	*697	5 079	*319	6 221	202	274	126	1 883	1 505	314 818	548
Juillet	*18 850	*747	5 390	*404	5 284	168	257	117	1 781	1 392	265 186	473
Août	*18 877	*718	5 405	*383	5 733	176	261	123	1 827	1 412	288 160	505
Septembre	*20 017	*671	5 053	*344	5 607	178	251	115	1 816	1 416	288 489	505
Octobre	*21 159	*700	5 290	*325	6 613	218	280	138	1 962	1 563	333 648	599
1955 Janv.-Oct.	19 088	649	4 639	324	5 644	172	258	105	1 754	1 374	286 150	492
1956 Janv.-Oct.	*20 168	*589	5 067	*333	5 771	181	260	125	1 817	1 436	291 852	520

Société Nationale des Chemins de fer vicinaux — Chiffres totaux.

MOYENNES MENSUELLES ET MOIS	Nombre de voyageurs (1 000)					Tonnes transportées		Recettes nettes (1 000 F)				
	Service		Autorails	Autobus		Service		Service		Autorails	Autobus	
	autorails-tracteurs	électrique		capitaux forts	de complément	autorails-tracteurs	électrique	autorails-tracteurs	électrique		capital fort	de complément
1936–1938	**258**	**13 181**	**1 710**	**173**	**248**	**336 643**		..	..	..	..	..
1951	**37**	**18 367**	**1 650**	**1 431**	**1 983**	**308 602**	**10 953**	**8 307**	**73 182**	**8 317**	**6 795**	**5 825**
1952	**10**	**17 766**	**1 431**	**1 394**	**2 663**	**236 084**	**8 180**	**7 240**	**75 370**	**7 701**	**7 010**	**8 686**
1953	—	**16 937**	**1 064**	**1 608**	**4 044**	**186 922**	**5 895**	**5 843**	**71 681**	**5 527**	**7 367**	**13 727**
1954	—	**16 903**	**739**	**1 598**	**4 616**	**136 020**	**3 772**	**4 159**	**70 580**	**3 929**	**7 503**	**17 515**
1955.....	—	**16 317**	**467**	**1 753**	*** 6 208**	**125 939**	**2 878**	**3 769**	**67 636**	**2 146**	**7 978**	**24 689**
Septembre .	—	19 329	573	1 824	* 7 817	111 475	3 269	3 206	80 184	2 758	8 110	30 875
Octobre ...	—	15 851	373	1 817	* 6 331	255 202	5 669	7 810	65 768	1 516	8 262	26 534
Novembre .	—	15 538	357	1 801	* 6 212	220 267	8 218	8 176	63 930	1 405	8 161	26 602
Décembre .	—	16 426	326	1 727	* 6 794	148 686	3 526	4 027	64 437	1 242	7 793	28 273
1956 :												
Janvier	—	17 203	373	1 754	* 8 251	86 297	1 140	2 352	70 023	1 454	7 984	32 868
Février	—	14 919	311	1 814	* 7 475	51 283	616	1 459	57 651	1 116	8 047	28 848
Mars	—	15 777	302	2 052	* 7 292	111 348	1 285	2 755	62 663	1 130	9 152	29 102
Avril	—	15 658	272	1 844	* 7 694	103 745	1 732	2 738	63 897	1 100	8 224	30 153
Mai	—	15 412	289	1 890	* 7 059	100 994	1 020	2 678	63 494	1 156	8 660	29 318
Juin	—	14 988	234	1 893	* 7 311	103 365	1 540	2 974	58 726	950	8 566	28 866
Juillet	—	14 576	257	1 830	* 7 167	94 925	2 440	2 604	66 896	1 275	8 554	32 096
Août	—	14 513	251	1 923	* 7 075	95 040	3 445	2 611	66 903	1 253	8 931	32 108
Septembre .	—	18 270	298	1 949	*10 139	97 816	1 890	2 585	77 879	1 354	8 700	39 124
1955 Janv.-Sept..	—	16 444	505	1 744	* 5 667	98 568	1 903	2 801	68 610	2 399	7 946	23 873
1956 Janv.-Sept..	—	15 702	287	1 884	* 7 718	93 868	1 679	2 528	65 348	1 199	8 535	31 387

TRANSPORTS

Société nationale des Chemins de fer belges.
Répartition selon la nature des marchandises. Septembre 1956.

SPÉCIFICATIONS	Produits agricoles et alimentaires	Combustibles, graisses et huiles industrielles	Minerais	Produits métallurgiques	Matériaux de construction, verres, glaces et produits des carrières, terres et sables	Textiles, tanneries et vêtements	Produits chimiques et pharmaceutiques	Divers	Total
Septembre 1956									
Trafic intérieur (1000 t)	33	1 452	186	335	787	30	134	2	2 960
Exportations (1000 t)	19	259	16	219	245	5	66	3	832
Importations (1000 t)	23	128	775	123	86	13	38	7	1 194
Transit (1000 t)	22	310	17	211	18	7	27	9	621
Total (1000 t) :	**97**	**2 149**	**995**	**888**	**1 137**	**55**	**265**	**22**	**5 607**
Trafic intérieur (1000 tkm)	3 247	76 417	9 601	21 045	52 759	4 457	10 600	258	178 384
Exportations (1000 tkm)	1 840	32 570	642	23 260	27 249	591	4 658	395	91 206
Importations (1000 tkm)	1 972	12 462	116 916	15 766	7 167	802	4 152	875	160 113
Transit (1000 tkm)	4 099	49 430	4 101	45 509	2 777	1 012	5 783	1 847	114 557
Total (1000 tkm) :	**11 158**	**170 879**	**131 260**	**105 580**	**89 953**	**6 863**	**25 194**	**3 375**	**544 261**
Recettes (1000 F) :	**16 320**	**161 508**	**55 594**	**120 260**	**95 460**	**8 956**	**29 950**	**16 878**	**504 925**
Janvier-Septembre 1956 (moyenne mensuelle)									
Trafic intérieur (1000 t)	30	1 581	171	328	692	5	138	2	2 946
Exportations (1000 t)	21	312	13	222	238	5	80	3	894
Importations (1000 t)	31	130	768	118	77	9	42	8	1 184
Transit (1000 t)	28	307	17	232	18	7	34	10	653
Total (1000 t) :	**111**	**2 330**	**968**	**900**	**1 024**	**26**	**294**	**23**	**5 677**
Trafic intérieur (1000 tkm)	2 925	87 594	8 990	19 529	47 023	670	10 290	221	177 243
Exportations (1000 tkm)	2 171	35 392	712	23 637	26 894	709	6 578	339	96 431
Importations (1000 tkm)	2 659	13 038	117 036	16 131	6 456	894	4 819	892	161 926
Transit (1000 tkm)	4 804	50 688	4 193	50 139	2 798	979	7 653	2 165	123 419
Total (1000 tkm) :	**12 559**	**186 712**	**130 931**	**109 435**	**83 171**	**3 252**	**29 340**	**3 617**	**559 018**
Recettes (1000 F) :	**18 788**	**172 042**	**54 486**	**125 168**	**86 074**	**4 772**	**34 595**	**15 052**	**510 977**

Société nationale des Chemins de fer vicinaux.
Répartition selon la nature des marchandises. Août 1956.

NATURE DES MARCHANDISES	Service autorails-tracteurs		Service électrique		Total		Service autorails-tracteurs		Service électrique		Total	
	Tonnes	tkm (1 000)	Tonnes	tkm (1 000)	Tonnes	tkm (1 000)	Tonnes	tkm (1 000)	Tonnes	tkm (1 000)	Tonnes	tkm (1 000)
	Août 1956						**Janvier-Août 1956 (moyenne mensuelle).**					
Denrées alimentaires	445	4	—	—	445	4	233	2	—	—	233	2
Betteraves et pulpes	—	—	—	—	—	—	—	—	—	—	—	—
Bois de mines	10 145	178	—	—	10 145	178	8 102	144	—	—	8 102	144
Combustibles	7 423	78	100	1	7 523	79	7 911	86	141	2	8 051	87
Produits des carrières	11 082	59	2 070	25	13 152	83	7 649	48	753	9	8 402	57
Briques	3 479	11	—	—	3 479	11	3 476	12	23	—	3 499	12
Matériaux de construction	2 564	13	180	2	2 744	15	2 713	16	228	2	2 940	18
Terres plastiques et sables	43 314	242	470	5	43 784	247	43 495	233	154	2	43 650	235
Animaux vivants	—	—	—	—	—	—	2	—	—	—	2	—
Divers	16 588	162	625	11	17 213	174	19 796	181	354	6	20 150	187
Total :	**95 040**	**748**	**3 445**	**44**	**98 485**	**792**	**93 375**	**722**	**1 652**	**20**	**95 027**	**742**

TRANSPORTS.

Navigation intérieure. — Chiffres totaux.

MOYENNES MENSUELLES ET MOIS	Trafic intérieur (1 000 t)	Importations (1 000 t)	Exportations (1 000 t)	Transit (1 000 t)	Total (1 000 t)	Trafic par des bateaux appartenant à des belges (1) (1 000 t)	Marchandises transportées (1 000 tkm)	Chargements (1 000 t)	Déchargements (1 000 t)
1951	**1 570**	**1 067**	**758**	**77**	**3 471**	—	**289 534**	**2 328**	**2 637**
1952	**1 427**	**1 023**	**769**	**76**	**3 296**	**2 220**	**282 454**	**2 196**	**2 450**
1953	**1 778**	**1 162**	**877**	**95**	**3 912**	**2 680**	**327 365**	**2 655**	**2 941**
1954	**1 745**	**1 317**	**1 062**	**134**	**4 258**	**2 866**	**342 995**	**2 807**	**3 062**
1955	**1 881**	**1 370**	**1 319**	**167**	**4 737**	**3 177**	**384 783**	**3 200**	**3 251**
Juillet	1 738	1 460	1 428	197	4 822	3 167	394 313	3 166	3 197
Août	1 929	1 434	1 496	180	5 039	3 318	405 326	3 425	3 363
Septembre ...	2 111	1 377	1 409	178	5 074	3 510	405 621	3 519	3 487
Octobre.....	2 129	1 507	1 398	182	5 216	3 523	422 780	3 527	3 636
Novembre....	1 934	1 322	1 130	180	4 567	3 237	368 935	3 064	3 256
Décembre ...	2 038	1 262	1 167	204	4 670	3 344	385 269	3 205	3 299
1956 :									
Janvier	1 886	1 145	1 157	150	4 338	3 017	355 165	3 043	3 031
Février	716	457	442	51	1 666	1 120	106 319	1 159	1 173
Mars	1 978	1 251	1 191	167	4 587	3 125	374 346	3 169	3 229
Avril	1 976	1 389	1 371	172	4 907	3 325	409 647	3 347	3 365
Mai	2 107	1 572	1 345	170	5 195	3 527	422 482	3 452	3 679
Juin	2 054	1 581	1 414	158	5 207	3 537	414 991	3 468	3 635
Juillet	2 005	1 483	1 323	155	4 966	..	..	3 328	3 488
1955 Janv.-Juin ...	1 782	1 346	1 300	147	4 575	3 004	372 529	3 082	3 129
1956 Janv.-Juin ...	1 786	1 232	1 153	145	4 316	2 942	347 144	2 940	3 019

(1) Déjà compris dans la colonne « total ».

Navigation intérieure. Juillet 1956. Aperçu général.

SPÉCIFICATION	Bateaux chargés (4)					Bateaux vides			Remorqueurs	
	Nombre de voyages	Marchandises t	Marchandises tkm	Capacité (t)	Distance parcourue (km)	Nombre de voyages	Capacité (t)	Distance parcourue (km)	Nombre de voyages	Distance parcourue (km)
1	2	3	4	5	6	7	8	9	10	11
1. Trafic intérieur.										
a) automoteurs	6 185	1 475 578	167 741 538	1 795 574	630 082	6 721	2 069 001	373 187	3 931	112 342
b) bateaux remorqués	1 694	529 516	36 297 859	604 761	85 042	1 728	641 976	39 884		
c) *Total*	**7 879**	**2 005 094**	**204 039 397**	**2 400 335**	**715 124**	**8 449**	**2 710 977**	**413 071**		
2. Importations (1).										
a) automoteurs	3 487	1 094 623	81 020 152	1 356 686	283 471	1 021	367 419	54 421	435	16 685
b) bateaux remorqués	480	388 441	14 821 076	434 993	20 938	196	128 798	7 191		
c) *Total*	**3 967**	**1 483 064**	**95 841 228**	**1 791 679**	**304 409**	**1 217**	**496 217**	**61 612**		
3. Exportations (1).										
a) automoteurs	3 035	978 684	72 838 980	1 199 320	256 613	1 498	512 162	92 811	430	16 006
b) bateaux remorqués	503	344 282	13 747 414	372 839	21 946	147	127 050	5 760		
c) *Total*	**3 538**	**1 322 966**	**86 586 394**	**1 572 159**	**278 559**	**1 645**	**639 212**	**98 571**		
4. Transit (2).										
a) automoteurs	609	145 608	20 977 951	210 274	87 370	79	17 799	5 385	28	2 868
b) bateaux remorqués	25	9 759	1 306 600	11 830	3 342	6	2 268	264		
c) *Total*	**634**	**155 367**	**22 284 551**	**222 104**	**90 712**	**85**	**20 067**	**5 649**		
5. Trafic total.										
a) automoteurs	13 316	3 694 493	342 578 621	4 561 854	1 257 536	9 319	2 966 381	525 804	4 824	147 901
b) bateaux remorqués	2 702	1 271 998	66 172 949	1 424 423	131 268	2 077	900 092	53 099		
c) *Total*	**16 018**	**4 966 491**	**408 751 570**	**5 986 277**	**1 388 804**	**11 396**	**3 866 473**	**578 903**		
Trafic assuré par des bateaux appartenant à des belges (3)	11 589	3 431 456	331 310 365	4 150 671	1 130 883	8 752	2 925 573	443 335	4 043	119 563

(1) **Importations et exportations** : par importations et exportations on entend tout ce qui passe la frontière à l'exception du transit. Les marchandises qui partent de Belgique sur une voie navigable déterminée et reviennent dans le pays par une autre sont également comprises dans les importations et les exportations.

(2) **Transit** : transit international par bateau d'intérieur sans transbordement.

(3) Compris déjà dans le trafic total.

(4) **Bateaux chargés** totalement ou partiellement.

TRANSPORTS.

Navigation intérieure. Juillet 1956. Trafic, chargements et déchargements.

NATURE DES MARCHANDISES	Trafic total (t)		1956				tkm		Chargements (t)		Déchargements (t)	
	1956	1955	Trafic intérieur (t)	Importation (t)	Exportation (t)	Transit (t)	1956	1955	1956	1955	1956	1955
1	2	3	4	5	6	7	8	9	10	11	12	13
Produits alimentaires et agricoles	317 648	292 038	166 202	38 241	94 303	18 902	26 347 310	26 486 225	260 505	186 212	204 443	186 377
Combustibles solides	1 296 893	1 312 569	680 342	172 516	379 536	64 499	118 636 348	114 933 340	1 059 878	1 072 581	852 858	735 950
Minerais	394 928	237 759	202 242	39 598	149 521	3 567	35 256 657	26 042 715	351 763	176 388	241 840	163 877
Produits métallurgiques	311 370	269 327	71 029	136 374	93 583	10 384	29 816 159	28 757 669	164 612	178 090	207 403	130 991
Matériaux de construction, bois, verre	349 967	415 358	188 649	52 989	86 690	21 639	38 571 037	44 477 849	275 339	328 888	241 638	262 633
Produits des carrières	1 178 246	1 269 201	353 169	597 102	215 966	12 009	84 120 974	87 656 836	569 135	608 835	950 271	1 052 290
Textiles et cuirs	6 569	4 574	1 947	442	3 265	915	605 996	423 719	5 212	1 843	2 389	3 732
Produits chimiques	447 922	398 603	169 450	181 157	86 446	10 869	35 754 064	32 601 643	255 896	231 886	350 607	285 895
Graisses et huiles industrielles	344 044	357 182	114 114	121 095	108 835	—	21 709 310	20 182 472	222 949	251 871	235 209	195 324
Autres	318 904	265 494	57 950	143 550	104 821	12 583	17 933 715	12 750 681	162 771	129 089	201 500	180 235
Total :	**4 966 491**	**4 822 105**	**2 005 094**	**1 483 064**	**1 322 966**	**155 367**	**408 751 570**	**394 313 149**	**3 328 060**	**3 165 683**	**3 488 158**	**3 197 304**

Navigation intérieure. Juillet 1956. Passage à la frontière.

SPÉCIFICATIONS	A l'entrée				A la sortie				Total général			
	Frontière française		Frontière néerlandaise		Frontière française		Frontière néerlandaise		A l'entrée		A la sortie	
	1956	1955	1956	1955	1956	1955	1956	1955	1956	1955	1956	1955
1	2	3	4	5	6	7	8	9	10	11	12	13
1. — MARCHANDISES (tonnes).												
Produits alimentaires et agricoles	23 000	71 012	34 143	34 814	28 855	13 201	84 350	92 460	57 143	105 826	113 205	105 661
Combustibles solides	24 108	42 238	212 907	197 750	124 171	102 362	319 864	474 257	237 015	239 988	444 035	576 619
Minerais	19 706	21 300	23 459	40 071	21 231	20 757	131 857	53 125	43 165	61 371	153 088	73 882
Produits métallurgiques	44 474	36 248	102 284	54 989	18 228	21 997	85 739	116 339	146 758	91 237	103 967	138 336
Matériaux de construction, bois, verre	59 220	69 421	15 408	17 049	1 480	1 814	106 849	150 911	74 628	86 470	108 329	152 725
Produits des carrières	7 740	7 797	601 371	652 569	64 038	53 275	163 937	163 636	609 111	660 366	227 975	216 911
Textiles et cuirs	402	192	955	2 539	1 529	297	2 651	545	1 357	2 731	4 180	842
Produits chimiques	26 019	16 789	166 007	149 928	11 366	8 753	85 949	103 955	192 026	166 717	97 315	112 708
Graisses et huiles industrielles	1 715	1 774	119 380	103 537	4 871	5 041	103 964	156 817	121 095	105 311	108 835	161 858
Divers	12 816	25 660	143 317	110 745	24 022	5 463	93 382	79 796	156 133	136 405	117 404	85 259
Total :	**219 200**	**292 431**	**1 419 231**	**1 363 991**	**299 791**	**232 960**	**1 178 542**	**1 391 841**	**1 638 431**	**1 656 422**	**1 478 333**	**1 624 801**
2. — NOMBRE DE BATEAUX.												
Chargés	900	1 257	3 701	3 791	1 227	960	2 945	3 536	4 601	5 048	4 172	4 496
Vides	356	91	946	1 216	72	321	1 658	1 539	1 302	1 307	1 730	1 860

TRANSPORTS.

Navigation intérieure. Juillet 1956. Mouvement sur les voies navigables.

BASSINS ET VOIES NAVIGABLES	Longueur (km)	Départs vers des destinations en dehors de la voie		Arrivées en provenance d'autres voies ou de pays étrangers		Trafic à l'intérieur de la voie		Transit (par rapport à la voie)	
		N (1)	t	N (1)	t	N (1)	t	N (1)	t
1	2	3	4	5	6	7	8	9	10
								(2)	(2)
Bassin de l'Escaut Maritime.									
Escaut Maritime I (Gentbrugge-Rupel)	68,4	43	9 133	107	30 864	—	—	1 775	391 890
Escaut Maritime II (Rupel-Frontière)	39,4	3 351	1 069 580	2 017	804 743	1	240	2 269	803 167
Rupel	12,0	303	47 324	176	17 486	—	—	1 620	591 503
Dyle	28,5	—	—	50	10 881	—	—	144	37 356
Nèthe	26,5	—	—	45	6 236	—	—	42	2 717
Durme-Moervaart	44,5	5	967	36	6 427	—	—	—	—
Total :	**219,3**	—	—	—	—	—	—	—	—
Canaux de la Campine.									
Canal Albert	129,6	1 308	475 891	1 483	360 309	107	37 187	4 230	1 313 483
Canal de Lanaye à Maastricht	2,2	—	—	—	—	—	—	1 292	328 091
Canal de Briegden à Neerharen	4,9	2	190	15	2 921	—	—	963	364 327
Canal de Maastricht à Bois-le-Duc	43,5	497	155 261	78	21 162	5	741	1 496	478 706
Canal de Bocholt à Herentals	57,4	429	124 399	358	102 910	13	1 627	1 237	350 047
Canal de Kwaadmechelen à Dessel	15,8	35	551	136	30 648	2	236	353	77 874
Canal de Dessel-Turnhout-Schoten	63,3	16	2 217	350	71 252	6	415	16	2 418
Canal de Beverlo	14,8	105	28 940	154	49 973	—	—	—	—
Canal de Haccourt à Visé	0,9	—	—	—	—	—	—	58	15 103
Total :	**332,4**	—	—	—	—	—	—	—	—
Canaux brabançons.									
Canal de Charleroi à Bruxelles	72,7	133	40 639	354	101 265	9	3 264	838	215 089
Canal de Bruxelles au Rupel	31,9	347	136 922	529	240 049	3	1 166	745	207 894
Canal de Louvain à la Dyle	30,0	11	2 843	139	36 039	—	—	—	—
Total :	**134,6**	—	—	—	—	—	—	—	—
Meuse et Sambre.									
Meuse	116,2	1 194	409 084	1 135	440 602	409	73 598	1 469	384 376
Sambre	93,0	541	140 803	610	159 157	292	27 735	492	122 851
Ourthe	11,8	11	2 145	60	14 300	—	—	—	—
Meuse (en aval de Liège)	11,8	92	28 626	65	15 975	152	22 765	—	—
Total :	**232,8**	—	—	—	—	—	—	—	—
Bassin du Haut Escaut.									
Haut Escaut	90,3	263	60 129	216	49 586	13	2 557	1 218	307 893
Lys	91,5	12	1 099	201	39 515	5	775	610	121 362
Dendre (et canal de Blaton à Ath)	86,7	235	49 358	213	42 882	17	2 942	45	9 232
Canal de Gand à Terneuzen	17,5	384	134 941	456	200 052	188	11 995	1 252	347 551
Canal de Gand à Bruges	44,6	6	1 205	87	21 796	—	—	1 466	345 371
Canal de dérivation de la Lys	27,5	3	299	38	7 584	—	—	780	154 580
Canal de Roulers à la Lys	16,6	13	2 014	318	65 516	—	—	—	—
Canal de Bossuit à Courtrai	15,4	49	7 323	121	22 430	—	—	18	3 939
Canal de l'Espierres	8,4	—	—	3	637	—	—	47	8 877
Gand	12,2	29	4 798	134	66 430	—	—	3 037	732 730
Total :	**410,7**	—	—	—	—	—	—	—	—
Centre et Borinage.									
Canal du Centre	30,1	506	133 164	207	55 096	20	4 570	247	61 108
Canal de Mons à Condé	20,2	113	29 342	76	18 063	2	565	101	24 904
Canal de Pommerœul à Antoing	25,2	13	3 769	28	7 024	—	—	626	161 230
Canal de Nimy à Blaton	21,1	3	338	4	303	—	—	495	128 906
Total :	**96,6**	—	—	—	—	—	—	—	—
Bassin de l'Yser et Côte.									
Yser	41,2	8	1 181	26	5 126	18	5 211	39	7 062
Canal d'Ypres à l'Yser	15,2	4	484	38	7 098	1	20	—	—
Canal de Plassendale à Dunkerque	39,7	9	1 151	101	22 060	—	—	126	23 829
Canal de Lo	14,3	—	20	4	724	—	—	3	297
Canal de Bruges à Ostende	20,9	41	9 675	305	102 432	1	530	331	80 509
Canal de Bruges à Zeebrugge	12,0	3	833	36	13 283	—	—	89	28 556
Canal de Bruges à l'Écluse	13,6	—	—	20	3 910	—	—	—	—
Total :	**156,9**	—	—	—	—	—	—	—	—
Total général :	**1 583,3**	—	—	—	—	—	—	—	—

(1) Nombre de voyages (bateaux chargés).

(2) Ne peut pas être additionné parce qu'un même bateau est souvent repris dans plusieurs voies navigables. Dès lors, le total général est inférieur au total des données des voies navigables pris séparément.

TRANSPORTS.

Navigation intérieure. Juillet 1956. Mouvement sur les voies navigables (suite).

BASSINS ET VOIES NAVIGABLES	Trafic total			Total nombre de voyages bateaux vides	Capacité totale (t)		Trafic intérieur (t)	Importations (t)	Exportations (t)	Transit sans transbordement (t)
	N (1)	t	tkm		Bateaux chargés	Bateaux vides				
	11	12	13	14	15	16	17	18	19	20
	(2)	(2)		(2)	(2)	(2)	(2)	(2)	(2)	(2)
Bassin de l'Escaut Maritime.										
Escaut Maritime I (Gentbrugge-Rupel)	1 925	431 887	24 527 261	939	566 940	257 890	271 472	92 338	59 749	8 328
Escaut Maritime II (Rupel-Frontière)	7 638	2 677 730	51 637 004	3 787	3 259 119	1 419 310	1 166 867	782 837	718 545	9 481
Rupel	2 099	656 313	2 675 053	845	778 035	312 205	324 551	194 570	136 225	967
Dyle	194	48 237	130 017	189	56 128	51 601	20 693	25 084	2 460	—
Nèthe	87	8 953	131 848	41	10 798	5 506	6 168	2 785	—	—
Durme-Moervaart	41	7 394	54 332	37	9 385	7 360	3 706	3 688	—	—
Total :	—	—	**79 155 515**	—	—	—	—	—	—	—
Canaux de la Campine.										
Canal Albert	7 128	2 186 870	112 255 530	4 009	2 523 377	1 341 571	1 298 826	355 637	437 977	94 430
Canal de Lanaye à Maastricht	1 292	328 091	656 182	419	399 181	119 568	—	91 271	153 226	83 594
Canal de Briegden à Neerharen	980	367 438	1 827 857	440	399 139	137 714	158 625	56 805	148 915	3 093
Canal de Maastricht à Bois-le-Duc	2 076	655 870	11 640 712	1 342	712 432	385 842	248 267	190 558	209 232	7 813
Canal de Bocholt à Herentals	2 087	578 983	19 960 500	1 424	652 817	423 103	376 030	137 684	61 137	4 132
Canal de Kwaadmechelen à Dessel	526	109 309	1 484 276	356	132 349	101 529	75 159	28 277	5 772	101
Canal de Dessel-Turnhout-Schoten	388	76 302	2 410 175	348	88 385	78 702	36 911	38 701	690	—
Canal de Beverlo	259	78 913	503 823	226	89 808	74 830	65 667	10 623	2 623	—
Canal de Haccourt à Visé	58	15 103	15 103	41	17 862	12 731	11 596	1 381	2 126	—
Total :	—	—	**150 754 158**	—	—	—	—	—	—	—
Canaux brabançons.										
Canal de Charleroi à Bruxelles	1 334	360 257	13 484 774	702	459 669	235 965	268 224	53 925	36 918	1 190
Canal de Bruxelles au Rupel	1 624	586 031	15 657 815	837	695 768	367 527	294 909	166 559	124 100	463
Canal de Louvain à la Dyle	150	38 882	998 313	162	46 634	45 135	18 967	17 455	2 460	—
Total :	—	—	**30 140 902**	—	—	—	—	—	—	—
Meuse et Sambre.										
Meuse	4 207	1 307 660	47 632 985	2 343	1 529 566	802 421	713 509	177 351	327 917	88 883
Sambre	1 935	450 546	18 524 298	1 056	609 007	299 545	256 630	65 592	101 726	26 598
Ourthe	71	16 445	49 335	67	21 097	19 487	13 365	1 824	1 256	—
Meuse (en aval de Liège)	309	67 366	250 872	304	77 234	74 688	53 568	4 865	8 933	—
Total :	—	—	**66 457 490**	—	—	—	—	—	—	—
Bassin du Haut Escaut.										
Haut Escaut	1 710	420 165	31 427 584	720	543 267	212 573	151 146	95 559	118 296	55 164
Lys	828	162 751	4 973 225	617	228 643	164 710	76 218	63 583	15 226	7 724
Dendre (et canal de Blaton à Ath)	510	104 414	4 175 558	307	136 711	82 866	54 603	21 567	28 244	—
Canal de Gand à Terneuzen	2 280	694 539	9 413 103	1 342	833 811	479 168	85 404	383 007	163 591	62 537
Canal de Gand à Bruges	1 559	368 372	10 740 886	1 221	472 604	361 059	165 747	168 315	24 041	10 269
Canal de dérivation de la Lys	821	162 463	2 264 809	577	224 385	154 276	75 008	65 020	14 711	7 724
Canal de Roulers à la Lys	331	67 530	989 518	305	94 836	85 351	39 241	27 548	741	—
Canal de Bossuit à Courtrai	188	33 692	236 571	174	47 833	41 485	24 573	8 554	565	—
Canal de l'Espierres	50	9 514	76 112	30	13 287	8 508	637	1 303	6 296	1 278
Gand	3 200	803 958	3 073 376	1 773	1 021 309	549 425	296 129	303 300	136 380	68 149
Total :	—	—	**67 370 742**	—	—	—	—	—	—	—
Centre et Borinage.										
Canal du Centre	980	253 938	3 625 953	577	325 608	186 104	185 377	27 414	40 420	727
Canal de Mons à Condé	292	72 874	657 889	277	94 485	89 951	35 057	22 565	15 252	—
Canal de Pommerœul à Antoing	667	172 023	3 198 253	340	218 020	108 087	97 643	27 737	45 916	727
Canal de Nimy à Blaton	502	129 547	2 712 568	242	162 539	74 818	84 955	16 769	27 096	727
Total :	—	—	**10 194 663**	—	—	—	—	—	—	—
Bassin de l'Yser et Côte.										
Yser	91	18 580	361 245	72	25 847	20 141	12 171	6 409	—	—
Canal d'Ypres à l'Yser	43	7 602	109 836	38	11 077	9 674	3 516	4 086	—	—
Canal de Plassendale à Dunkerque	236	47 040	1 243 842	192	67 225	51 058	13 949	28 186	2 360	2 545
Canal de Lo	7	1 041	6 222	3	1 987	382	870	171	—	—
Canal de Bruges à Ostende	678	193 146	2 479 024	570	237 261	190 149	91 989	89 282	9 330	2 545
Canal de Bruges à Zeebrugge	128	42 672	470 111	111	50 344	38 941	28 758	10 027	3 887	—
Canal de Bruges à l'Écluse	20	3 910	7 820	23	4 688	5 759	1 998	1 912	—	—
Total :	—	—	**4 678 100**	—	—	—	—	—	—	—
Total général :	**16 018**	**4 966 491**	**408 751 570**	**11 396**	**5 986 277**	**3 866 473**	**2 005 094**	**1 483 064**	**1 322 966**	**155 367**

(1) Nombre de voyages (bateaux chargés).

(2) Ne peut pas être additionné parce qu'un même bateau est souvent repris dans plusieurs voies navigables. Dès lors, le total général est inférieur au total des données des voies navigables pris séparément.

TRANSPORTS.

Navigation aérienne.

MOYENNES MENSUELLES ET MOIS	Mouvement des aérodromes (1)						Trafic aérien régulier belge SABENA			
	Nombre de vols		Nombre de passagers		Marchandises (2) (t)		Nombre de passagers	Nombre de passagers-km (1 000)	Fret (t)	Total tkm (1 000)
	au départ	à l'arrivée	au départ	à l'arrivée	au départ	à l'arrivée				
1938	**899**	**898**	**1 338**	**1 390**	**64**	**59**	**2 843**	**1 507**	**43**	**220**
1951	**988**	**967**	**13 517**	**13 155**	**647**	**667**	**19 307**	**23 103**	**502**	**3 319**
1952	**1 139**	**1 115**	**14 578**	**14 398**	**698**	**749**	**21 230**	**28 676**	**637**	**4 156**
1953	**1 223**	**1 212**	**17 944**	**17 955**	**805**	**868**	**27 353**	**37 325**	**790**	**5 372**
1954	**1 367**	**1 367**	**18 424**	**18 704**	**794**	**902**	**29 057**	**40 776**	**1 020**	**5 952**
1955	**1 534**	**1 535**	**21 938**	**22 011**	**935**	**1 011**	**33 398**	**48 231**	**1 196**	**6 990**
Novembre	1 176	1 184	17 098	16 706	939	917	22 817	35 681	1 305	5 976
Décembre	1 233	1 233	18 893	17 663	1 145	1 109	24 008	39 982	1 533	6 932
1956 :										
Janvier	1 165	1 166	14 879	14 601	778	837	25 255	38 241	1 198	6 150
Février	1 079	1 082	12 615	12 336	664	760	-23 239	-33 532	1 261	- 5 768
Mars	1 447	1 447	19 177	20 078	975	1 098	34 373	48 092	1 478	7 567
Avril	1 491	1 479	21 480	22 540	921	1 044	35 838	47 821	1 288	7 126
Mai	1 815	1 815	27 203	28 264	1 058	1 202	41 374	51 782	1 127	7 483
Juin	1 950	1 947	29 932	31 689	1 138	1 294	46 401	65 635	1 395	9 298
Juillet	2 381	2 361	38 580	42 534	1 315	1 556	56 553	83 081	1 267	10 682
Août	2 439	2 422	43 697	40 942	1 596	1 551	56 687	82 712	1 233	10 521
Septembre	1 876	1 889	38 071	34 039	1 467	1 345	53 482	79 832	1 289	10 164
Octobre	1 360	1 369	25 537	23 298	1 186	1 078	38 199	54 190	1 344	7 832
Novembre	1 180	1 179	18 209	16 807	1 042	1 045	..	..	..	..
1955 Janvier-Octobre	1 600	1 600	22 726	22 977	914	1 011	35 396	50 311	1 152	7 098
1956 Janvier-Octobre	1 700	1 698	27 117	27 032	1 110	1 175	41 140	58 492	1 288	8 259

(1) Trafic commercial, tous les aérodromes.
(2) Fret + bagages + courrier.

Accidents de roulage.

MOYENNES MENSUELLES ET MOIS	Nombre d'accidents			Nombre de victimes				
	Total	entre 2 usagers de la route	avec dommages matériels importants	Tués sur place		Blessés graves		Blessés légers
				total	dont piétons	total	dont piétons	total
1938	**2 623**	..	..	**50**	**20**	..	..	..
1951	**6 848**	**5 699**	**1 050**	**66**	**22**	**393**	**109**	**1 893**
1952	**7 727**	**6 274**	**1 128**	**62**	**19**	**436**	**115**	**2 145**
1953	**8 484**	**6 666**	**1 193**	**59**	**15**	**508**	**117**	**2 564**
1954	**9 455**	**7 357**	**1 321**	**68**	**22**	**594**	**139**	**3 040**
1955	**10 437**	**8 070**	**2 612**	**69**	**19**	**807**	**177**	**3 389**
Octobre	11 736	9 142	2 920	85	25	985	208	3 874
Novembre	10 787	8 403	2 757	69	19	781	199	3 524
Décembre	12 660	9 937	3 357	108	36	893	252	3 860
1956 :								
Janvier	10 454	8 017	2 777	73	27	735	192	2 921
Février	8 078	6 317	2 173	27	10	288	99	1 528
Mars	9 874	7 454	2 556	61	14	696	173	2 849
Avril	9 767	7 528	2 367	70	20	744	162	3 278
Mai	11 110	8 346	2 441	72	25	923	188	4 032
Juin	11 383	8 733	2 797	89	20	968	177	4 246
Juillet	12 126	9 230	3 039	98	25	1 164	207	4 852
Août*	11 010	..	..	77	16	992	189	4 441
Septembre*	11 292	..	..	94	21	1 027	202	4 582
Octobre*	12 169	..	..	92	31	959	217	4 231
1955 Janvier-Juillet	9 649	7 449	2 410	60	16	724	160	3 006
1956 Janvier-Juillet	10 399	7 975	2 593	70	20	788	171	3 387

TRANSPORTS.

Tourisme et hôtellerie : nombre de nuitées.

MOYENNES MENSUELLES ET MOIS	Littoral	Villes d'art	Ardennes et Meuse	Autres communes tourist.	Total	Pays de résidence habituelle (1)					
						Belgique	France	Pays-Bas	Grande-Bretagne	Allemagne occident.	E.U.A.
1951	**335 003**	**126 179**	**52 323**	**24 191**	**537 696**	**401 742**	**26 827**	**22 962**	**34 272**	**4 994**	**10 133**
1952	**426 880**	**136 014**	**75 473**	**31 365**	**669 733**	**516 411**	**30 427**	**25 172**	**37 366**	**8 206**	**14 496**
1953	**483 065**	**151 742**	**89 419**	**36 917**	**761 143**	**577 158**	**41 442**	**27 985**	**44 548**	**13 961**	**15 754**
1954	**558 399**	**175 040**	**105 815**	**71 746**	**911 000**	**692 115**	**49 854**	**31 152**	**57 063**	**18 572**	**16 564**
1955	**627 671**	**185 774**	**122 816**	**82 569**	**1 018 830**	**766 322**	**59 524**	**32 941**	**67 641**	**22 424**	**18 812**
Août*	2 562 082	276 981	424 690	197 497	3 461 250	2 814 529	156 083	86 424	232 197	43 660	31 017
Septembre*	443 073	211 880	102 497	78 208	835 658	540 196	60 981	33 432	93 587	25 779	21 591
Octobre*	86 918	168 274	62 801	67 110	385 103	243 079	24 575	20 873	18 859	20 284	15 302
Novembre*	77 367	146 351	49 674	57 453	330 845	215 986	22 307	17 761	11 398	13 541	13 044
Décembre*	83 604	145 731	41 268	48 865	319 468	208 831	23 304	21 835	8 982	12 124	11 398
1956 :											
Janvier*	58 543	134 647	35 878	47 686	276 754	177 118	17 452	17 380	9 829	13 254	9 620
Février*	57 681	118 797	31 589	45 863	253 930	168 400	13 132	14 401	8 769	11 195	7 761
Mars*	135 712	161 231	45 771	53 100	395 814	255 651	26 807	21 033	22 958	19 063	11 244
Avril*	345 672	188 174	67 500	69 624	670 970	477 359	43 332	24 998	40 162	22 558	18 308
Mai*	308 032	226 172	108 451	84 606	727 261	469 754	48 661	34 556	57 705	29 613	24 951
Juin*	740 943	203 094	128 484	87 639	1 160 160	877 202	40 709	36 301	94 025	24 305	27 629
Juillet*	2 522 823	265 827	405 552	176 089	3 370 291	2 818 920	103 984	81 198	200 942	38 339	36 496
Août	2 711 919	289 569	417 562	193 541	3 612 591	2 833 054	226 641	91 319	277 441	44 032	33 419
1955 Janvier-Août*	769 235	196 002	150 127	92 314	1 207 678	925 843	59 785	37 536	84 679	24 558	20 542
1956 Janvier-Août*	860 166	198 439	155 098	94 769	1 308 471	1 009 682	65 090	40 148	88 979	25 295	21 179

(1) Ces chiffres sont déjà compris dans la colonne « total ».

TRANSPORTS.

Statistique des véhicules à moteur neufs, mis en circulation, d'après le pays d'origine et d'après la marque. Août, septembre et octobre 1956.

PAYS D'ORIGINE ET MARQUES	Voitures pour personnes			Autobus et autocars			Véhicules pour le transport de marchandises			Tracteurs			Tracteurs agricoles			Total		
	Août	Sept.	Oct.	Août	Sept.	Oct.	Août	Sept.	Oct.	Août	Sept.	Oct.	Août	Sept.	Oct.	Août	Sept.	Oct.
Allemagne occidentale.																		
B.M.W.	43	2	6	—	—	—	—	—	—	—	—	—	—	—	—	43	2	6
Borgward-Hansa	108	96	107	—	—	—	13	8	17	—	—	—	—	—	—	121	104	124
Bussing	—	—	—	—	—	26	1	—	—	—	—	1	—	—	—	1	—	27
D.K.W.	157	99	138	—	—	—	17	14	20	—	—	—	—	—	—	174	113	158
E.M.W.	—	36	45	—	—	—	—	—	—	—	—	—	—	—	—	—	36	45
Faun	—	—	—	—	—	—	2	2	1	—	2	1	—	—	—	2	4	2
Ford Taunus	308	267	312	—	—	—	118	114	139	—	—	—	—	—	—	426	381	451
Goliath	27	15	22	—	—	1	11	4	21	—	—	—	—	—	—	38	19	44
Gutbrod	—	—	—	—	—	—	—	—	—	—	—	—	—	—	—	—	—	—
Hanomag	—	—	—	—	—	—	7	7	8	17	9	16	7	3	14	31	19	38
Henschel	—	—	—	—	—	—	14	12	9	1	—	2	—	—	—	15	12	11
Herman (Lanz)	—	—	—	—	—	—	—	—	—	4	2	4	4	2	4	8	4	8
I.F.A.	30	16	18	—	—	—	7	3	8	—	—	—	—	—	—	37	19	26
Isard	19	20	4	—	—	—	—	—	—	—	—	—	—	—	—	19	20	4
Karmann	2	16	15	—	—	—	—	—	—	—	—	—	—	—	—	2	16	15
Krupp	—	—	—	—	—	—	5	2	2	3	—	2	—	—	—	8	2	4
Lanz-Bulldog	—	—	—	—	—	—	—	—	—	11	11	4	25	22	25	36	33	29
Lloyd	53	39	44	—	—	—	9	4	4	—	—	—	—	—	—	62	43	48
Magirus-Deutz	—	—	—	—	—	—	6	7	4	—	—	—	—	—	—	6	7	4
M.A.N.	—	—	—	—	—	—	4	6	25	13	10	11	5	9	12	22	25	48
Mercédès	238	253	404	1	1	5	29	24	37	11	4	11	—	—	—	279	282	457
Opel	904	1 100	1 370	—	—	—	70	65	104	—	—	—	—	—	—	974	1 165	1 474
Ostner	—	—	—	—	—	—	—	—	—	—	—	—	—	—	—	—	—	—
Porsche	13	7	13	—	—	—	—	—	—	1	7	6	3	4	6	17	18	25
Tempo	—	—	—	—	—	—	17	28	19	—	—	—	—	—	—	17	28	19
Volkswagen	1 000	962	1 118	—	—	1	125	160	179	—	—	—	—	—	—	1 125	1 122	1 298
Autres marques	—	—	—	—	—	—	—	—	1	65	51	74	50	42	82	115	93	157
Total :	**2 902**	**2 928**	**3 616**	**1**	**1**	**33**	**455**	**460**	**598**	**126**	**96**	**132**	**94**	**82**	**143**	**3 578**	**3 567**	**4 522**
Allemagne orientale.																		
Moskvitch	3	—	—	—	—	—	1	1	—	—	—	—	—	—	—	4	1	—
Autriche.																		
Steyr	—	—	—	—	—	—	8	10	12	5	2	5	2	3	2	15	15	19
Belgique.																		
Brossel	—	—	—	34	2	18	1	—	—	—	—	—	—	—	—	35	2	18
F.N.	—	—	—	—	—	—	1	—	1	—	3	9	—	—	—	1	3	10
Miesse	—	—	—	3	1	3	—	—	—	—	—	1	—	—	—	3	1	4
Minerva	—	2	—	—	—	—	—	—	1	—	—	—	—	—	—	—	2	1
Total :	—	**2**	—	**37**	**3**	**21**	**2**	—	**2**	—	**3**	**10**	—	—	—	**39**	**8**	**33**
France.																		
Berliet	—	—	—	—	—	—	3	2	1	—	1	2	—	—	—	3	3	3
Chausson	—	—	—	—	—	—	—	—	—	—	—	—	—	—	—	—	—	—
Citroën	264	246	272	—	—	—	85	139	122	—	—	—	—	—	—	349	385	394
Comète	2	—	5	—	—	—	—	—	—	—	—	—	—	—	—	2	—	5
Delahaye	—	—	—	—	—	—	—	—	—	—	—	—	—	—	—	—	—	—
Facel-Vega	1	—	1	—	—	—	—	—	—	—	—	—	—	—	—	1	—	1
Panhard	17	27	24	—	—	—	—	—	—	—	—	—	—	—	—	17	27	24
Peugeot	199	176	316	—	—	—	26	15	36	—	—	—	—	—	—	225	191	352
Régence	12	8	2	—	—	—	—	—	—	—	—	—	—	—	—	12	8	2
Renault	570	251	325	1	1	1	55	57	105	—	1	—	—	—	—	626	310	431
Renault Dauphine	—	209	246	—	—	—	—	—	—	—	—	—	—	—	—	—	209	246
Renault Frégate	110	118	122	—	—	—	—	—	—	—	—	—	—	—	—	110	118	122
Renault Prairie	—	—	—	—	—	—	1	—	—	—	—	—	—	—	—	1	—	—
Saurer	—	—	—	—	—	—	—	—	1	—	—	—	—	—	—	—	—	1
Simca	127	131	227	—	—	—	3	—	1	—	—	—	—	—	—	130	131	228
Trianon	—	—	—	—	—	—	—	—	—	—	—	—	—	—	—	—	—	—
Unic	—	—	—	—	—	—	2	3	3	—	—	2	—	—	—	2	3	5
Vedette	—	—	—	—	—	—	—	—	—	—	—	—	—	—	—	—	—	—
Versailles	143	130	128	—	—	—	—	—	—	—	—	—	—	—	—	143	130	128
Autres marques	1	—	—	—	—	—	3	1	1	1	—	2	—	—	—	4	1	3
Total :	**1 445**	**1 296**	**1 668**	**1**	**1**	**1**	**178**	**217**	**270**	**1**	**2**	**6**	—	—	—	**1 625**	**1 516**	**1 945**

TRANSPORTS.

Statistique des véhicules à moteur neufs, mis en circulation, d'après le pays d'origine et d'après la marque (suite).

PAYS D'ORIGINE ET MARQUES	Voitures pour personnes			Autobus et autocars			Véhicules pour le transport de marchandises			Tracteurs			Tracteurs agricoles			Total		
	Août	Sept.	Oct.	Août	Sept.	Oct.	Août	Sept.	Oct.	Août	Sept.	Oct.	Août	Sept.	Oct.	Août	Sept.	Oct.
Italie.																		
Abarth	—	—	—	—	—	—	—	—	—	—	—	—	—	—	—	—	—	—
Alfa-Romeo	14	5	9	—	—	—	1	2	4	—	—	—	—	—	—	15	7	13
Ferrari	1	—	—	—	—	—	—	—	—	—	—	—	—	—	—	1	—	—
Fiat	206	257	309	—	—	—	—	1	2	1	—	1	2	—	—	209	258	312
Moretti	—	—	—	—	—	—	—	—	—	—	—	—	—	—	—	—	—	—
Autres marques	1	2	2	—	—	—	—	—	—	—	1	2	1	—	1	2	3	5
Total :	**222**	**264**	**320**	—	—	—	**1**	**3**	**6**	**1**	**1**	**3**	**3**	—	**1**	**227**	**268**	**330**
Pays-Bas.																		
D.A.F.	—	—	—	1	—	1	19	15	27	1	3	—	—	—	—	21	18	28
Royaume-Uni.																		
A.C.	—	—	—	—	—	—	—	—	—	—	—	—	—	—	—	—	—	—
A.E.C.	—	—	—	3	—	2	—	1	1	—	1	—	—	—	—	3	2	3
Albion	—	—	1	—	—	—	—	—	—	—	—	—	—	—	—	—	—	1
Armstrong-Siddeley	—	—	1	—	—	—	—	—	—	—	—	—	—	—	—	—	—	1
Aston Martin	1	—	—	—	—	—	—	—	—	—	—	—	—	—	—	1	—	—
Austin	43	43	38	—	—	—	20	28	27	—	—	—	—	—	—	63	71	65
Austin-Healy	—	—	—	—	—	—	—	—	—	—	—	—	—	—	—	—	—	—
Bedford	1	—	—	—	1	1	74	62	93	3	—	1	—	—	—	78	63	95
Bentley	—	1	—	—	—	—	—	—	—	—	—	—	—	—	—	—	1	—
Bristol	1	—	—	—	—	—	—	—	—	—	—	—	—	—	—	1	—	—
Commer	—	—	—	—	—	—	9	7	9	1	—	—	—	—	—	10	7	9
Daimler	—	—	—	—	—	—	—	—	—	—	—	—	—	—	—	—	—	—
Fergusson	—	—	—	—	—	—	—	—	—	46	44	35	27	13	34	73	57	69
Ford Anglia	206	192	193	—	—	—	1	—	—	—	—	—	—	—	—	207	192	193
Ford Consul	262	208	254	—	—	—	—	—	—	—	—	—	—	—	—	262	208	254
Ford Prefect	142	96	114	—	—	—	—	—	—	—	—	—	—	—	—	142	96	114
Ford Thames	—	—	—	—	—	—	31	32	37	—	—	—	—	—	—	31	32	37
Ford Zephyr-Six	66	74	69	—	—	—	—	—	—	—	—	—	—	—	—	66	74	69
Guy	—	—	—	—	1	1	1	1	1	—	—	—	—	—	—	1	2	2
Hillman	59	60	69	—	—	—	—	1	—	—	—	—	—	—	—	59	61	69
Humber	—	—	—	—	—	—	—	—	—	—	—	—	—	—	—	—	—	—
Jaguar	8	8	10	—	—	—	—	—	—	—	—	—	—	—	—	8	8	10
Karrier	—	—	—	—	—	—	7	2	—	—	—	—	—	—	—	7	2	—
Lagonda	—	—	—	—	—	—	—	—	—	—	—	—	—	—	—	—	—	—
Leyland	—	—	—	—	1	—	—	—	1	—	—	—	—	—	—	—	1	1
Mac-Cormick	—	—	—	—	—	—	—	—	—	2	3	—	2	—	—	4	3	—
M.G.	30	37	24	—	—	—	—	—	—	—	—	—	—	—	—	30	37	24
Morris	66	52	59	—	—	—	13	20	31	—	—	—	—	—	—	79	72	90
Popular	—	—	—	—	—	—	—	—	—	—	—	—	—	—	—	—	—	—
Riley	1	1	1	—	—	—	—	—	—	—	—	—	—	—	—	1	1	1
Rolls-Royce	—	—	—	—	—	—	—	—	—	—	—	—	—	—	—	—	—	—
Seddon	—	—	—	—	—	—	3	2	1	1	—	—	—	—	—	4	2	1
Sentinelle	—	—	—	—	—	—	—	—	—	—	—	—	—	—	—	—	—	—
Singer	—	—	—	—	—	—	—	—	—	—	—	—	—	—	—	—	—	—
Standard-Vanguard	24	36	51	—	—	—	3	4	5	—	—	—	—	—	—	27	40	56
Sunbeam	4	2	2	—	—	—	—	—	—	—	—	—	—	—	—	4	2	2
Swallow-Doretti	—	—	—	—	—	—	—	—	—	—	—	—	—	—	—	—	—	—
Thornycroft	—	—	—	—	—	—	1	—	—	—	—	—	—	—	—	1	—	—
Triumph	7	13	7	—	—	—	—	—	—	—	—	—	—	—	—	7	13	7
Vauxhall	155	182	251	—	—	—	—	—	—	—	—	—	—	—	—	155	182	251
Wolseley	4	4	5	—	—	—	—	—	—	—	—	—	—	—	—	4	4	5
Autres marques	1	1	2	—	—	—	16	2	2	29	19	40	14	9	39	60	31	83
Total :	**1 081**	**1 010**	**1 151**	**3**	**3**	**4**	**179**	**162**	**208**	**82**	**67**	**76**	**43**	**22**	**73**	**1 388**	**1 264**	**1 512**
Suède.																		
Bolinder	—	—	—	—	—	—	—	—	—	—	—	—	—	—	—	—	—	—
S.A.A.B.	—	—	—	—	—	—	—	—	—	—	—	—	—	—	—	—	—	—
Scania-Vabis	—	—	—	1	—	—	19	17	19	2	6	9	—	—	—	22	23	28
Volvo	35	34	27	2	2	3	68	55	50	6	5	11	—	—	—	111	96	91
Total :	**35**	**34**	**27**	**3**	**2**	**3**	**87**	**72**	**69**	**8**	**11**	**20**	—	—	—	**133**	**119**	**119**

TRANSPORTS.

Statistique des véhicules à moteur neufs, mis en circulation, d'après le pays d'origine et d'après la marque (suite).

PAYS D'ORIGINE ET MARQUES	Voitures pour personnes			Autobus et autocars			Véhicules pour le transport de marchandises			Tracteurs			Tracteurs agricoles			Total		
	Août	Sept.	Oct.	Août	Sept.	Oct.	Août	Sept.	Oct.	Août	Sept.	Oct.	Août	Sept.	Oct.	Août	Sept.	Oct.
Tchécoslovaquie.																		
Skoda	56	53	54	—	—	—	—	1	2	—	—	—	—	—	—	56	54	56
U.S.A.																		
Auto-carro	—	—	—	—	—	—	—	—	—	—	—	—	—	—	—	—	—	—
Buick	19	13	23	—	—	—	—	—	—	—	—	—	—	—	—	19	13	23
Cadillac	8	2	4	—	—	—	—	—	—	—	—	—	—	—	—	8	2	4
Chevrolet	229	230	352	1	1	1	81	94	114	1	1	2	—	—	—	312	326	469
Chrysler	4	5	17	—	—	—	—	—	—	—	—	—	—	—	—	4	5	17
De Soto	36	14	35	—	—	—	2	7	16	—	—	—	—	—	—	38	21	51
Diamond	—	—	—	—	—	—	—	—	1	—	—	—	—	—	—	—	—	1
Dodge	26	39	48	—	—	—	15	16	19	—	—	—	—	—	—	41	55	67
Fargo	—	—	—	1	—	—	8	3	8	—	—	2	—	—	—	9	3	10
Federal	—	—	—	—	—	—	—	—	—	—	—	—	—	—	—	—	—	—
Ford	147	165	326	—	1	1	65	49	76	6	1	4	2	—	2	220	216	409
Ford Thunderbird	2	1	2	—	—	—	—	—	—	—	—	—	—	—	—	2	1	2
Ford Victoria	8	9	11	—	—	—	—	—	—	—	—	—	—	—	—	8	9	11
Fordson	—	—	—	—	—	—	—	—	—	19	20	19	7	3	6	26	23	25
G.M.C.	—	—	—	—	—	—	9	4	8	—	—	—	—	—	—	9	4	8
Hudson	—	—	—	—	—	—	—	—	—	—	—	—	—	—	—	—	—	—
International	—	—	—	—	—	—	8	11	14	7	9	7	13	5	13	28	25	34
Jeep-Ford	—	—	—	—	—	—	—	—	—	—	—	—	—	—	—	—	—	—
Lincoln	2	4	—	—	—	—	—	—	—	—	—	—	—	—	—	2	4	—
Mack	—	—	—	—	—	—	1	—	—	—	—	—	—	—	—	1	—	—
Mercury	10	13	14	—	—	—	2	3	3	—	—	—	—	—	—	12	16	17
Nash	5	5	7	—	—	—	—	—	1	—	—	—	—	—	—	5	5	8
Oldsmobile	11	8	16	—	—	—	—	—	—	—	—	—	—	—	—	11	8	16
Packard	1	3	2	—	—	—	—	—	—	—	—	—	—	—	—	1	3	2
Plymouth	52	43	63	—	—	—	—	—	—	—	—	—	—	—	—	52	43	63
Pontiac	24	17	32	—	—	—	—	—	—	—	—	—	—	—	—	24	17	32
Réo	—	—	—	—	—	—	2	—	—	—	—	—	—	—	—	2	—	—
Studebaker	49	46	92	—	—	—	12	11	22	—	—	—	—	—	—	61	57	114
White	—	—	—	—	—	—	—	—	—	—	1	—	—	—	—	—	1	—
Willys-Overland	14	11	11	—	—	—	1	—	—	—	—	—	—	—	—	15	11	11
Autres marques	—	—	—	—	—	—	—	—	—	4	5	6	3	3	3	7	8	9
Total :	**647**	**628**	**1 055**	**2**	**2**	**2**	**206**	**198**	**282**	**37**	**37**	**40**	**25**	**11**	**24**	**917**	**876**	**1 403**
Autres nationalités ou marques dont la nationalité est inconnue	1	1	1	—	—	—	75	29	37	13	12	11	4	3	3	93	45	52
Total général :	**6 392**	**6 216**	**7 892**	**48**	**12**	**65**	**1 211**	**1 168**	**1 513**	**274**	**234**	**303**	**171**	**121**	**246**	**8 096**	**7 751**	**10 019**

Statistique des véhicules à moteur neufs, mis en circulation, d'après la résidence du déclarant.

RÉSIDENCE DU DÉCLARANT	Voitures pour personnes			Autobus et autocars			Véhicules pour le transport de marchandises			Tracteurs			Tracteurs agricoles			Total		
	Août	Sept.	Oct.	Août	Sept.	Oct.	Août	Sept.	Oct.	Août	Sept.	Oct.	Août	Sept.	Oct.	Août	Sept.	Oct.
Province de :																		
Anvers	834	854	1 044	1	1	30	207	208	225	28	22	28	7	3	5	1 077	1 088	1 332
Brabant	1 647	1 750	2 344	35	5	16	344	336	461	32	31	47	26	33	52	2 084	2 155	2 920
Flandre occidentale	552	560	683	3	2	—	117	90	144	43	33	27	26	19	37	741	704	891
Flandre orientale	677	708	842	3	1	4	152	149	205	21	17	24	17	8	23	870	883	1 098
Hainaut	784	721	931	2	1	2	119	105	156	38	40	57	39	24	54	982	891	1 200
Liège	761	819	992	2	1	7	133	150	166	54	46	62	23	12	28	973	1 028	1 255
Limbourg	292	220	305	1	1	3	71	64	74	10	11	15	18	11	19	392	307	416
Luxembourg	188	148	209	—	—	2	18	21	27	27	18	24	7	3	9	240	190	271
Namur	299	228	317	1	—	1	47	44	54	21	16	19	8	8	19	376	296	410
Le Royaume :	**6 034**	**6 008**	**7 667**	**48**	**12**	**65**	**1 208**	**1 167**	**1 512**	**274**	**234**	**303**	**171**	**121**	**246**	**7 735**	**7 542**	**9 793**
Congo belge	306	173	185	—	—	—	3	1	1	—	—	—	—	—	—	309	174	186
Autres pays	52	35	40	—	—	—	—	—	—	—	—	—	—	—	—	52	35	40
Total général :	**6 392**	**6 216**	**7 892**	**48**	**12**	**65**	**1 211**	**1 168**	**1 513**	**274**	**234**	**303**	**171**	**121**	**246**	**8 096**	**7 751**	**10 019**

TRANSPORTS.

Mouvement des aérodromes belges. Octobre 1956.

AÉRODROMES	Trafic belge							Trafic étranger							Trafic total						
	Nombre de vols	Passagers	Fret kg	Bagages kg	Courrier kg	Sièges utilisés %	Capacité utilisée %	Nombre de vols	Passagers	Fret kg	Bagages kg	Courrier kg	Sièges utilisés %	Capacité utilisée %	Nombre de vols	Passagers	Fret kg	Bagages kg	Courrier kg	Sièges utilisés %	Capacité utilisée %
TRAFIC RÉGULIER.																					
A l'arrivée.																					
Melsbroek	789	14 057	383 499	194 764	50 497	50	40	316	7 044	139 169	101 036	33 468	48	46	1 105	21 101	522 668	295 800	83 965	49	42
Autres	58	935	9 205	8 357	1 626	57	26	63	265	64 358	3 211	—	24	28	121	1 200	73 563	11 568	1 626	43	27
Total :	**847**	**14 992**	**392 704**	**203 121**	**52 123**	**50**	**39**	**379**	**7 309**	**203 527**	**104 247**	**33 468**	**46**	**43**	**1 226**	**22 301**	**596 231**	**307 358**	**85 591**	**49**	**40**
Au départ.																					
Melsbroek	792	15 696	345 503	229 249	70 751	55	42	316	7 174	120 134	105 496	20 592	48	44	1 108	22 870	465 637	334 745	91 343	53	43
Autres	58	874	8 212	7 679	1 470	53	24	66	430	150 123	5 520	—	37	59	124	1 304	158 335	13 199	1 470	46	41
Total :	**850**	**16 570**	**353 715**	**236 928**	**72 221**	**55**	**41**	**382**	**7 604**	**270 257**	**111 016**	**20 592**	**47**	**47**	**1 232**	**24 174**	**623 972**	**347 944**	**92 813**	**52**	**43**
TRAFIC SPÉCIAL (1).																					
A l'arrivée.																					
Melsbroek	71	380	40 500	6 445	3 547	17	28	12	132	4 474	2 887	508	21	23	83	512	44 974	9 332	4 055	18	27
Autres	—	—	—	—	—	—	—	4	20	—	240	—	26	9	4	20	—	240	—	26	9
Total :	**71**	**380**	**40 500**	**6 445**	**3 547**	**17**	**28**	**16**	**152**	**4 474**	**3 127**	**508**	**22**	**20**	**87**	**532**	**44 974**	**9 572**	**4 055**	**18**	**26**
Au départ.																					
Melsbroek	63	359	72 839	4 674	1 439	19	54	10	289	3 012	5 557	69	63	64	73	648	75 851	10 231	1 508	27	56
Autres	—	—	—	—	—	—	—	1	—	—	—	—	—	—	1	—	—	—	—	—	—
Total :	**63**	**359**	**72 839**	**4 674**	**1 439**	**19**	**54**	**11**	**289**	**3 012**	**5 557**	**69**	**59**	**61**	**74**	**648**	**75 851**	**10 231**	**1 508**	**27**	**55**
TRAFIC À LA DEMANDE — TAXIS AÉRIENS.																					
A l'arrivée.																					
Melsbroek	14	150	—	2 865	—	66	57	24	165	20 462	3 494	—	18	36	33	315	20 462	6 359	—	27	40
Autres	2	2	—	—	—	40	29	16	148	1 483	2 261	—	59	42	18	150	1 483	2 261	—	59	42
Total :	**16**	**152**	**—**	**2 865**	**—**	**65**	**57**	**40**	**313**	**21 945**	**5 755**	**—**	**27**	**38**	**56**	**465**	**21 945**	**8 620**	**—**	**33**	**41**
Au départ.																					
Melsbroek	15	223	783	4 183	—	81	71	23	304	19 323	5 667	—	33	48	38	527	20 106	9 850	—	44	53
Autres	1	3	—	—	—	75	56	15	185	100	3 930	—	63	55	16	188	100	3 930	—	54	55
Total :	**16**	**226**	**783**	**4 183**	**—**	**80**	**71**	**38**	**489**	**19 423**	**9 597**	**—**	**49**	**49**	**54**	**715**	**20 206**	**13 780**	**—**	**48**	**53**
TRAFIC COMMERCIAL — TOTAL.																					
A l'arrivée.																					
Melsbroek	874	14 587	423 999	204 074	54 044	47	39	352	7 341	164 105	107 417	33 976	45	45	1 226	21 928	588 104	311 491	88 020	47	41
Autres	60	937	9 205	8 357	1 626	57	26	83	433	65 841	5 712	—	30	29	143	1 370	75 046	14 069	1 626	44	27
Total :	**934**	**15 524**	**433 204**	**212 431**	**55 670**	**48**	**38**	**435**	**7 774**	**229 945**	**113 129**	**33 976**	**44**	**42**	**1 369**	**23 298**	**663 150**	**325 560**	**89 645**	**46**	**39**
Au départ.																					
Melsbroek	870	16 278	419 125	238 106	72 190	53	43	349	7 767	142 469	116 720	20 661	48	45	1 219	24 045	561 594	354 826	92 851	51	44
Autres	59	877	8 212	7 679	1 470	53	24	82	615	150 223	9 450	—	41	58	141	1 492	158 435	17 129	1 470	47	41
Total :	**929**	**17 155**	**427 337**	**245 785**	**73 660**	**53**	**42**	**431**	**8 382**	**292 692**	**126 170**	**20 661**	**47**	**47**	**1 369**	**25 537**	**720 029**	**371 955**	**94 321**	**51**	**43**

MOUVEMENT DE TRANSIT (2).

	Trafic régulier				Trafic spécial				Trafic à la demande				Trafic total			
	Passagers	Fret	Bagages	Courrier	Passagers	Fret	Bagages	Courrier	Passagers	Fret	Bagages	Courrier	Passagers	Fret	Bagages	Courrier
Melsbroek.	2 572	42 980	46 777	12 940	93	22 063	1 824	36	106	17 287	1 849	—	2 771	82 330	50 450	12 976
Autres ...	607	7 844	5 104	1 371	—	—	—	—	20	—	521	—	627	7 844	5 625	1 371
Total :	**3 179**	**50 824**	**51 881**	**14 311**	**93**	**22 063**	**1 824**	**36**	**126**	**17 287**	**2 370**	**—**	**3 398**	**90 174**	**56 075**	**14 347**

(1) Vols effectués par des compagnies exploitant des lignes régulières, mais en dehors des horaires prévus.

(2) Les données relatives au mouvement de transit sont aussi comprises dans le trafic à l'arrivée et au départ.

TRANSPORTS.

Mouvement des aérodromes belges. Novembre 1956.

AÉRODROMES	Trafic belge							Trafic étranger							Trafic total						
	Nombre de vols	Passagers	Fret kg	Bagages kg	Courrier kg	Sièges utilisés %	Capacité utilisée %	Nombre de vols	Passagers	Fret kg	Bagages kg	Courrier kg	Sièges utilisés %	Capacité utilisée %	Nombre de vols	Passagers	Fret kg	Bagages kg	Courrier kg	Sièges utilisés %	Capacité utilisée %
TRAFIC RÉGULIER.																					
A l'arrivée.																					
Melsbroek	813	10 477	466 097	149 918	51 153	37	30	274	5 769	120 887	89 242	48 939	44	44	1 087	16 246	586 984	239 160	100 092	39	34
Autres	66	1 260	22 445	12 035	3 710	63	31	26	79	26 194	892	—	18	24	92	1 339	48 639	12 927	3 710	55	29
Total :	**879**	**11 737**	**488 542**	**161 953**	**54 863**	**38**	**30**	**300**	**5 848**	**147 081**	**90 134**	**48 939**	**43**	**43**	**1 179**	**17 585**	**635 623**	**252 087**	**103 802**	**40**	**33**
Au départ.																					
Melsbroek	828	11 389	459 716	173 793	73 343	39	32	273	5 985	111 241	94 775	39 724	46	44	1 101	17 374	570 957	268 568	113 067	41	35
Autres	65	1 158	21 959	11 412	3 746	58	29	27	74	75 051	972	—	17	56	92	1 232	97 010	12 384	3 746	51	36
Total :	**893**	**12 547**	**481 675**	**185 205**	**77 089**	**40**	**32**	**300**	**6 059**	**186 292**	**95 747**	**39 724**	**45**	**46**	**1 193**	**18 606**	**667 967**	**280 952**	**116 813**	**42**	**35**
TRAFIC SPÉCIAL (1).																					
A l'arrivée.																					
Melsbroek	57	259	66 438	6 142	1 434	13	37	14	230	16 314	3 872	827	35	39	71	489	82 752	10 014	2 261	19	38
Autres	—	—	—	—	—	—	—	—	—	—	—	—	—	—	—	—	—	—	—	—	—
Total :	**57**	**259**	**66 438**	**6 142**	**1 434**	**13**	**37**	**14**	**230**	**16 314**	**3 872**	**827**	**35**	**39**	**71**	**489**	**82 752**	**10 014**	**2 261**	**19**	**38**
Au départ.																					
Melsbroek	38	180	42 701	2 894	860	14	39	15	307	15 291	4 642	494	45	44	53	487	57 992	7 536	1 354	25	41
Autres	—	—	—	—	—	—	—	—	—	—	—	—	—	—	—	—	—	—	—	—	—
Total :	**38**	**180**	**42 701**	**2 894**	**860**	**14**	**39**	**15**	**307**	**15 291**	**4 642**	**494**	**45**	**44**	**53**	**487**	**57 992**	**7 536**	**1 354**	**25**	**41**
TRAFIC À LA DEMANDE — TAXIS AÉRIENS.																					
A l'arrivée.																					
Melsbroek	8	15	—	—	—	50	23	13	57	21 704	1 950	—	11	54	21	72	21 704	1 950	—	13	51
Autres	—	—	—	—	—	—	—	9	59	3 147	1 230	—	39	48	9	59	3 147	1 230	—	39	48
Total :	**8**	**15**	—	—	—	**50**	**23**	**22**	**116**	**24 851**	**3 180**	—	**17**	**52**	**30**	**131**	**24 851**	**3 180**	—	**19**	**50**
Au départ.																					
Melsbroek	11	167	84	3 942	—	96	90	15	181	14 631	3 469	—	29	52	26	348	14 715	7 411	—	45	61
Autres	—	—	—	—	—	—	—	9	78	448	2 356	—	33	27	9	78	448	2 356	—	33	27
Total :	**11**	**167**	**84**	**3 942**	—	**96**	**90**	**24**	**259**	**15 079**	**5 825**	—	**31**	**43**	**35**	**426**	**15 163**	**9 767**	—	**42**	**51**
TRAFIC COMMERCIAL — TOTAL.																					
A l'arrivée.																					
Melsbroek	878	10 751	532 535	156 060	52 587	35	31	301	6 056	158 905	95 064	49 766	43	44	1 179	16 807	691 440	251 124	102 353	38	34
Autres	66	1 260	22 445	12 035	3 710	63	31	35	138	29 341	2 122	—	24	26	101	1 398	51 786	14 157	3 710	54	30
Total :	**944**	**12 011**	**554 980**	**168 095**	**56 297**	**37**	**31**	**336**	**6 194**	**188 246**	**97 186**	**49 766**	**42**	**43**	**1 280**	**18 205**	**743 226**	**265 281**	**106 063**	**39**	**34**
Au départ.																					
Melsbroek	877	11 736	502 501	180 629	74 203	39	32	303	6 473	141 163	102 886	40 218	45	45	1 180	18 209	643 664	283 515	114 421	41	36
Autres	65	1 158	21 959	11 412	3 746	58	29	36	152	75 499	3 328	—	22	51	101	1 310	97 458	14 740	3 746	49	36
Total :	**942**	**12 894**	**524 460**	**192 041**	**77 949**	**40**	**32**	**339**	**6 625**	**216 662**	**106 214**	**40 218**	**44**	**45**	**1 281**	**19 519**	**741 122**	**298 255**	**118 167**	**41**	**36**

MOUVEMENT DE TRANSIT (2).

	Trafic régulier				Trafic spécial				Trafic à la demande				Trafic total			
	Passagers	Fret	Bagages	Courrier	Passagers	Fret	Bagages	Courrier	Passagers	Fret	Bagages	Courrier	Passagers	Fret	Bagages	Courrier
Melsbroek.	2 459	55 725	46 588	32 628	132	19 587	1 782	708	26	17 686	1 200	—	2 617	92 998	49 570	33 336
Autres ...	809	21 348	8 271	3 484	—	—	—	—	8	—	247	—	817	21 348	8 518	3 484
Total :	**3 268**	**77 073**	**54 859**	**36 112**	**132**	**19 587**	**1 782**	**708**	**34**	**17 686**	**1 447**	—	**3 434**	**114 346**	**58 088**	**36 820**

(1) Vols effectués par des compagnies exploitant des lignes régulières, mais en dehors des horaires prévus.
(2) Les données relatives au mouvement de transit sont aussi comprises dans le trafic à l'arrivée et au départ.

Statistiques sociales et prix

Indices des prix de détail d'après la nature des produits (Base 1953 = 100).

NATURE DES PRODUITS	1955							1956												
	Juill.	Août	Sept.	Oct.	Nov.	Déc.	Moyenne mensuelle	Janv.	Févr.	Mars	Avril	Mai	Juin	Juill.	Août	Sept.	Oct.	Nov.	Déc.	Moyenne mensuelle
Produits alimentaires.																				
1. Pain	100	100	100	100	100	100	100	100	100	100	100	100	100	100	100	100	100	100	100	100
2. Petits pains	116	119	122	122	122	122	110	122	122	122	122	122	122	122	123	123	123	123	123	122
3. Biscottes	101	101	101	101	101	101	101	102	105	106	106	106	106	107	107	107	107	107	107	106
4. Macaroni	100	100	100	100	100	100	100	100	100	100	100	101	105	105	105	105	105	105	105	103
5. Riz	81	81	81	81	81	81	82	81	81	80	80	80	79	79	79	79	79	78	78	79
6. Entrecôte	103	104	103	102	102	102	101	102	103	103	105	109	111	112	113	113	112	111	111	109
7. Bouilli	95	96	96	97	97	97	96	98	99	100	101	103	103	104	105	105	105	104	104	103
8. Viande à étuver	100	100	101	101	101	101	101	102	102	102	103	105	106	107	107	108	109	107	108	106
9. Côtes de porc	107	110	108	103	102	101	104	101	101	101	102	102	102	104	110	109	107	102	106	104
10. Lard	101	103	105	104	104	103	107	102	103	105	104	103	102	102	104	106	107	104	111	104
11. Blanquette de veau.	97	98	99	100	101	103	100	105	106	106	106	107	106	106	107	107	107	107	107	106
12. Jambon	102	104	104	102	102	101	101	101	101	101	101	102	102	103	103	103	103	102	102	102
13. Filet d'Anvers	102	102	103	102	102	102	102	103	102	103	103	104	106	108	109	110	110	109	110	106
14. Saumon	113	113	114	114	114	114	112	114	114	114	115	115	115	116	115	116	116	118	121	116
15. Sardines	101	101	101	101	101	101	101	101	101	101	101	101	101	101	101	102	102	102	102	101
16. Graisse de bœuf	93	93	93	93	93	93	94	93	93	93	93	93	93	92	93	93	93	93	98	93
17. Margarine	98	98	98	98	98	98	98	98	98	98	98	102	102	102	102	102	102	102	102	101
18. Huile	85	86	86	86	86	86	87	87	89	93	95	98	100	100	100	98	98	98	104	97
19. Lait stérilisé	92	92	96	98	99	99	96	99	99	99	95	95	95	95	95	96	101	101	101	98
20. Lait évaporé	100	100	100	101	101	101	102	101	101	100	100	100	100	100	100	100	100	101	101	100
21. Fromage 45+	101	101	102	103	104	104	102	104	105	104	104	104	104	104	104	105	105	106	106	105
22. Beurre de ferme	88	92	97	99	101	104	98	104	104	99	96	91	90	91	93	95	98	101	104	97
23. Beurre de laiterie	90	94	98	99	100	103	98	104	104	100	97	92	91	93	93	95	98	101	103	98
24. Œufs	98	111	117	122	123	121	100	96	89	99	82	79	86	92	98	107	108	109	99	95
25. Pommes de terre	105	93	87	84	83	86	81	104	117	134	131	133	125	100	80	82	87	100	106	108
26. Petits pois en conserves	119	119	120	121	121	121	120	121	121	121	121	121	121	121	121	122	124	125	125	122
27. Fruits exotiques	119	118	117	112	108	103	108	101	104	109	116	125	125	124	123	117	117	115	121	116
28. Sucre raffiné	98	99	99	99	99	98	98	98	98	98	98	98	99	99	99	99	99	97	97	98
29. Confitures	107	107	107	107	108	108	107	108	109	109	109	109	109	109	109	109	110	110	110	109
30. Sel	105	105	105	108	109	111	106	111	111	111	111	111	111	111	111	111	112	112	113	111
31. Café	112	111	111	111	110	110	115	110	110	110	110	110	110	111	112	113	114	113	112	111
32. Chicorée	106	106	106	106	106	106	106	106	106	106	106	106	106	106	106	106	106	106	106	106
33. Chocolat	123	123	123	123	123	123	125	123	111	108	108	107	107	107	107	107	107	107	107	109
34. Bière de table	100	100	100	100	100	100	100	100	100	100	100	100	100	100	100	100	100	100	100	100
35. Eau minérale	100	100	100	100	103	105	101	105	105	105	106	106	106	106	106	105	105	106	106	106
Indices moyens	**102**	**102**	**103**	**103**	**103**	**103**	**102**	**103**	**103**	**104**	**104**	**104**	**104**	**104**	**104**	**104**	**105**	**105**	**106**	**104**

STATISTIQUES SOCIALES ET PRIX.

Indices des prix de détail d'après la nature des produits (Base 1953 = 100) (suite).

NATURE DES PRODUITS	1955							1956												
	Juill.	Août	Sept.	Oct.	Nov.	Déc.	Moyenne mensuelle	Janv.	Févr.	Mars	Avril	Mai	Juin	Juill.	Août	Sept.	Oct.	Nov.	Dec.	Moyenne mensuelle
Produits non alimentaires.																				
1. Costume	100	100	101	101	101	101	101	101	101	101	101	102	102	102	102	103	103	103	104	102
2. Chapeau	101	102	102	103	103	104	102	104	104	104	104	104	104	104	104	104	105	105	105	104
3. Casquette	100	100	100	101	101	101	101	101	101	101	101	101	101	101	102	102	102	102	102	101
4. Chemise	101	101	102	102	102	102	101	103	103	103	103	103	103	103	103	104	104	104	104	103
5. Gilet de corps	99	99	100	100	100	100	99	100	100	100	100	100	101	101	101	101	101	101	102	101
6. Chaussettes	98	98	98	98	98	98	98	98	98	99	99	99	99	99	99	99	99	99	100	99
7. Bas dames	95	95	95	96	95	95	97	95	95	95	95	95	95	95	95	95	95	95	95	95
8. Pantalon de travail	96	97	97	97	97	97	97	97	97	97	97	97	97	97	97	98	98	98	98	97
9. Laine à tricoter	96	97	97	97	97	97	98	97	97	97	97	97	97	102	103	103	103	103	105	100
10. Chaussures hommes	98	98	98	98	98	98	98	98	98	98	98	98	98	99	99	99	99	99	99	99
11. Chaussures dames	95	95	95	95	95	95	95	95	95	95	96	96	96	95	95	95	95	95	96	95
12. Ressemelage	100	100	100	100	100	100	100	100	100	100	100	100	100	100	100	100	100	101	101	100
13. Essuie de cuisine	98	98	98	98	98	98	98	98	98	97	97	97	97	97	97	97	97	96	96	97
14. Torchon	94	94	95	94	94	94	95	94	94	94	94	94	94	94	94	94	93	92	92	94
15. Coton écru	97	97	97	97	96	97	97	97	97	97	97	97	97	97	97	97	98	97	97	97
16. Assiette	99	99	99	99	99	100	99	100	100	100	100	100	100	100	100	101	101	101	101	100
17. Seau	89	89	89	89	89	90	89	91	92	92	92	92	93	92	93	93	93	93	93	92
18. Savon mou	102	105	108	109	110	110	102	110	113	117	118	119	125	128	130	131	132	132	138	124
19. Savon dur	100	100	100	100	100	100	100	100	100	100	100	100	100	100	100	100	100	100	102	100
20. Charbon maigre	113	114	115	115	115	115	109	115	115	115	115	115	116	117	117	118	122	122	123	118
21. Charbon ½ gras	107	108	108	109	109	109	105	109	109	109	109	109	110	110	111	111	116	116	116	111
22. Gaz	105	105	105	99	99	99	102	99	100	100	105	105	105	105	105	105	101	101	102	103
23. Electricité	101	101	101	101	101	101	101	102	103	103	103	103	103	103	103	104	105	105	105	104
24. Tabac	100	100	100	100	100	100	100	100	100	100	100	100	100	100	100	100	100	100	100	100
25. Cigarettes	100	100	100	100	100	100	100	100	100	100	100	104	105	105	105	105	105	101	96	102
Indices moyens	**99**	**100**	**100**	**100**	**100**	**100**	**99**	**100**	**100**	**101**	**101**	**101**	**102**	**102**	**102**	**102**	**103**	**102**	**103**	**102**
Services.																				
1. Coupe de cheveux	102	102	102	103	103	103	102	103	103	104	104	105	106	110	111	113	114	116	118	109
2. Blanchissage	100	100	100	100	100	100	100	100	100	101	101	103	103	104	104	104	104	104	105	103
3. Journaux	100	100	100	100	106	106	101	106	106	106	106	106	106	106	106	106	106	106	106	106
4. Entrées au cinéma	102	103	103	104	104	105	102	106	106	107	108	108	108	109	109	109	110	111	111	109
5. Transports	100	100	100	100	100	100	100	100	100	100	100	100	101	102	103	103	103	103	103	102
Indices moyens	**101**	**101**	**101**	**101**	**103**	**103**	**101**	**103**	**103**	**103**	**104**	**104**	**105**	**106**	**107**	**107**	**108**	**108**	**109**	**106**
Indice total	**101**	**101**	**102**	**102**	**102**	**102**	**101**	**102**	**102**	**103**	**103**	**103**	**104**	**104**	**104**	**104**	**105**	**105**	**105**	**104**
σ *de l'indice total*	**7,3**	**7,5**	**7,7**	**7,8**	**7,8**	**7,6**	—	**7,0**	**7,0**	**7,7**	**8,1**	**8,9**	**8,6**	**8,2**	**8,7**	**8,5**	**8,5**	**8,4**	**8,9**	—
$\frac{\sigma}{M}$ en %	**7,3**	**7,4**	**7,6**	**7,7**	**7,7**	**7,5**	—	**6,9**	**6,9**	**7,5**	**8,0**	**8,6**	**8,3**	**7,9**	**8,4**	**8,2**	**8,2**	**8,1**	**8,5**	—

STATISTIQUES SOCIALES ET PRIX.

Indices des prix de détail. Répartition géographique (Base 1953 = 100).

PROVINCES ET LOCALITÉS	1955							1956												
	Juill.	Août	Sept.	Oct.	Nov.	Déc.	Moyenne mensuelle	Janv.	Févr.	Mars	Avril	Mai	Juin	Juill.	Août	Sept.	Oct.	Nov.	Déc.	Moyenne mensuelle
Anvers	100	101	101	101	102	102	100	102	102	103	103	103	102	103	104	104	104	105	105	103
Malines	100	101	102	102	102	102	100	103	103	103	103	104	104	104	104	105	106	106	106	104
Turnhout	101	101	102	102	102	102	101	103	103	103	103	104	104	104	104	105	105	105	106	104
Lierre	101	101	102	102	102	102	101	102	102	103	103	103	104	104	104	104	105	105	106	104
Boom	99	100	100	100	101	101	100	101	101	102	102	102	102	102	102	102	104	104	104	102
Anvers :	**100**	**101**	**102**	**102**	**102**	**102**	**101**	**102**	**102**	**103**	**103**	**103**	**104**	**104**	**104**	**104**	**105**	**105**	**106**	
Bruxelles	102	102	102	102	103	103	102	103	103	104	104	104	104	105	105	105	105	105	106	104
Louvain	101	102	102	102	102	103	101	103	103	104	104	104	105	105	105	105	106	106	106	105
Tirlemont	101	102	102	102	102	103	101	103	103	103	103	104	104	104	105	105	105	105	106	104
Nivelles	101	101	102	101	101	101	101	102	101	102	102	102	103	103	103	103	104	104	105	103
Asse	101	102	102	102	102	102	101	102	103	103	103	104	104	104	104	104	105	105	106	104
Wavre	101	102	102	102	102	102	101	102	103	103	103	103	103	103	104	104	105	105	106	104
Diest	101	101	101	101	102	102	101	102	102	102	102	103	103	103	104	104	105	105	105	103
Jodoigne	100	101	102	102	102	102	101	102	102	103	103	103	104	104	104	105	105	106	106	104
Brabant :	**101**	**102**	**102**	**102**	**103**	**103**	**101**	**103**	**103**	**104**	**104**	**104**	**104**	**105**	**105**	**105**	**105**	**105**	**106**	
Bruges	102	102	103	102	102	102	101	102	103	103	103	104	104	104	104	104	105	105	106	104
Ostende	102	102	102	102	102	102	101	102	102	102	102	103	103	104	104	104	104	104	105	103
Courtrai	101	101	101	102	102	102	101	102	102	103	103	103	103	103	104	104	104	105	105	103
Roulers	101	102	102	102	102	102	101	102	103	103	103	104	104	104	104	104	105	105	106	104
Poperinge	101	101	102	102	102	102	101	102	102	103	103	104	104	104	104	104	104	105	105	104
Tielt	102	102	102	102	102	102	101	102	103	103	103	104	104	104	104	104	104	105	105	104
Furnes	101	102	103	103	103	103	101	103	103	104	104	104	104	105	105	105	106	106	107	105
Mouscron	101	101	102	101	101	102	101	102	102	103	103	103	103	103	103	104	104	104	105	103
Flandre occidentale :	**101**	**102**	**102**	**102**	**102**	**102**	**101**	**102**	**103**	**103**	**103**	**104**	**104**	**104**	**104**	**104**	**105**	**105**	**106**	**104**
Gand	101	102	102	102	103	103	101	103	102	103	103	104	104	104	104	104	105	105	106	104
Alost	102	102	102	102	102	102	101	102	103	103	104	104	104	104	104	105	105	105	106	104
Saint-Nicolas	102	102	102	103	103	103	101	102	103	103	103	104	104	105	105	105	106	106	107	104
Termonde	101	102	102	102	102	102	101	102	102	103	103	103	104	104	104	104	104	104	105	104
Audenarde	101	101	102	102	102	102	101	103	103	103	103	104	104	104	104	104	105	105	105	104
Eeklo	101	102	102	102	102	102	101	102	103	103	103	103	103	104	104	104	105	105	106	104
Flandre orientale :	**101**	**102**	**102**	**102**	**103**	**103**	**101**	**102**	**103**	**103**	**103**	**104**	**104**	**104**	**104**	**104**	**105**	**105**	**106**	**104**
Tournai	101	102	102	102	102	102	101	102	102	103	103	103	103	104	103	104	104	105	105	103
Mons	101	101	102	102	102	102	101	102	102	103	103	103	103	103	103	104	104	105	105	103
Charleroi	102	102	103	102	103	103	102	103	103	104	103	104	104	104	104	105	105	105	106	104
La Louvière	101	102	102	102	102	103	101	103	103	104	103	104	104	104	104	104	105	104	105	104
Braine-le-Comte	101	101	102	102	102	102	101	102	102	103	102	103	103	103	104	104	105	105	106	104
Thuin	101	102	102	102	102	102	101	103	103	103	103	104	104	104	104	104	105	105	105	104
Leuze	101	102	102	101	102	102	101	102	102	103	103	103	104	104	104	104	104	104	105	104
Ath	100	101	101	101	101	101	100	102	102	102	102	103	103	103	103	103	103	104	105	103
Hainaut :	**101**	**102**	**102**	**102**	**102**	**102**	**101**	**103**	**103**	**103**	**103**	**103**	**104**	**104**	**104**	**104**	**105**	**105**	**105**	**104**

STATISTIQUES SOCIALES ET PRIX.

Indices des prix de détail. Répartition géographique (Base 1953 = 100) (suite).

PROVINCES ET LOCALITÉS	1955							1956												
	Juill.	Août	Sept.	Oct.	Nov.	Déc.	Moyenne mensuelle	Janv.	Févr.	Mars	Avril	Mai	Juin	Juill.	Août	Sept.	Oct.	Nov.	Déc.	Moyenne mensuelle
Liège	101	101	102	102	102	102	101	102	102	102	102	103	104	103	103	104	104	104	105	103
Verviers	101	101	101	101	101	102	101	101	101	102	102	103	103	103	103	104	104	104	105	103
Seraing	101	101	101	101	102	102	101	102	102	102	102	103	103	102	103	104	104	104	105	103
Huy	100	101	101	101	102	102	100	101	102	102	102	103	103	103	103	104	104	104	105	103
Stavelot	101	102	101	101	102	102	101	102	102	102	102	103	103	103	103	104	104	104	104	103
Waremme	101	102	102	102	102	102	101	102	102	102	102	103	103	103	103	104	104	104	105	103
Eupen	100	101	101	101	101	101	100	102	101	102	102	103	103	103	103	103	104	104	105	103
Liège :	**101**	**101**	**101**	**102**	**102**	**102**	**101**	**102**	**102**	**102**	**102**	**103**	**103**	**103**	**103**	**104**	**104**	**104**	**105**	**103**
Hasselt	99	100	101	101	102	102	100	102	102	103	103	103	103	104	104	104	105	105	106	104
Saint-Trond	99	100	100	100	101	100	99	100	101	101	102	102	103	103	103	104	104	104	105	103
Tongres	100	101	101	101	102	101	100	102	102	102	102	103	103	103	104	104	104	104	105	103
Maaseik	99	100	101	101	101	101	100	101	101	102	102	102	103	104	104	104	105	105	105	103
Bilsen	100	100	101	101	102	102	100	102	102	102	102	103	103	104	103	104	105	105	105	103
Looz	100	100	101	101	102	102	100	102	102	103	103	103	104	103	103	104	105	105	105	104
Limbourg :	**100**	**100**	**101**	**101**	**101**	**101**	**100**	**102**	**102**	**102**	**102**	**103**	**103**	**104**	**104**	**104**	**105**	**105**	**105**	**103**
Arlon	101	101	101	101	102	102	101	102	102	103	102	103	103	103	103	104	104	103	104	103
Bastogne	101	100	101	101	101	101	101	102	102	102	102	102	102	102	103	103	103	103	103	102
Marche	101	101	101	101	101	101	101	102	101	102	102	102	102	102	103	103	103	103	103	102
Saint-Hubert	100	101	101	101	101	101	100	101	101	102	102	102	103	103	103	104	104	104	105	103
Bertrix	100	101	101	101	101	101	100	101	101	102	101	102	102	102	103	103	103	103	103	102
Laroche	100	101	101	101	101	101	100	101	101	102	101	102	102	102	102	103	103	103	103	102
Luxembourg :	**101**	**101**	**101**	**101**	**101**	**101**	**101**	**102**	**102**	**102**	**102**	**102**	**103**	**102**	**103**	**103**	**104**	**103**	**104**	**103**
Namur	101	101	101	101	102	102	101	102	102	103	103	103	103	103	103	104	104	104	105	103
Auvelais	101	102	102	102	102	102	101	103	102	103	103	104	104	104	104	104	105	105	106	104
Andenne	100	101	101	101	101	101	100	102	102	102	102	102	102	102	102	103	103	103	103	102
Dinant	101	102	102	102	102	102	101	102	102	103	102	103	103	103	103	103	103	103	104	103
Ciney	101	101	101	101	101	101	101	101	101	102	102	102	102	103	103	103	104	103	104	103
Gembloux	102	102	102	102	102	102	101	103	103	103	103	104	104	104	103	104	104	105	105	104
Couvin	100	100	101	101	101	101	100	101	101	102	101	102	102	101	102	102	102	102	103	102
Beauraing	100	100	101	101	101	101	100	101	101	102	102	102	102	102	102	102	102	102	103	102
Namur :	**101**	**101**	**101**	**101**	**101**	**102**	**101**	**102**	**102**	**102**	**102**	**103**	**103**	**103**	**103**	**103**	**104**	**103**	**104**	**103**
Le Royaume :	**101**	**101**	**102**	**102**	**102**	**102**	**101**	**102**	**102**	**103**	**103**	**103**	**104**	**104**	**104**	**104**	**105**	**105**	**105**	**104**

STATISTIQUES SOCIALES ET PRIX.

Indices des prix de gros (Base fixe 1936-1938 = 100).

GROUPES	Moyennes mensuelles					1956									
	1951	1952	1953	1954	1955	Février	Mars	Avril	Mai	Juin	Juillet	Août	Sept.	Oct.	Nov.
I. Produits agricoles, règne animal	**416**	**403**	**387**	**384**	**378**	**402**	**386**	**388**	**380**	**378**	**400**	**403**	**393**	**390**	**396**
II. Produits agricoles, règne végétal	**487**	**485**	**475**	**458**	**429**	**446**	**449**	**454**	**452**	**447**	**423**	**424**	**437**	**445**	**459**
III. Matières grasses	**486**	**396**	**344**	**334**	**343**	**386**	**392**	**401**	**403**	**384**	**381**	**371**	**369**	**370**	**395**
IV. Produits minéraux	**447**	**473**	**430**	**422**	**433**	**447**	**446**	**443**	**447**	**448**	**450**	**451**	**451**	**469**	**480**
a) Charbon	543	556	552	550	551	552	552	552	556	556	556	556	556	612	612
b) Sous-produits du charbon	439	508	455	438	458	459	467	467	485	485	485	485	488	518	518
c) Produits pétroliers	259	291	280	278	284	299	294	288	288	288	292	288	288	292	324
d) Minerais	536	538	421	410	432	470	465	459	454	455	461	466	466	472	482
e) Produits des carrières	455	462	458	450	445	448	448	448	450	455	457	457	458	459	459
V. Produits chimiques	**356**	**346**	**303**	**304**	**318**	**324**	**324**	**323**	**322**	**318**	**316**	**316**	**316**	**318**	**321**
a) Produits chimiques	390	375	315	317	337	343	343	342	340	340	340	340	340	340	341
b) Engrais chimiques	279	281	276	271	270	278	278	275	277	265	259	259	261	266	273
VI. Peaux et cuirs	**501**	**359**	**366**	**341**	**324**	**329**	**331**	**332**	**327**	**323**	**322**	**323**	**322**	**322**	**325**
VII. Caoutchouc	**566**	**330**	**232**	**235**	**392**	**341**	**323**	**309**	**273**	**300**	**323**	**333**	**316**	**337**	**371**
VIII. Bois	**691**	**651**	**625**	**629**	**678**	**669**	**679**	**685**	**678**	**678**	**678**	**678**	**669**	**669**	**673**
IX. Papiers et cartons	**707**	**507**	**427**	**465**	**489**	**509**	**507**	**507**	**496**	**496**	**496**	**496**	**496**	**496**	**496**
X. Produits textiles	**550**	**413**	**383**	**379**	**376**	**368**	**366**	**366**	**365**	**366**	**364**	**364**	**367**	**364**	**381**
a) Laine	618	413	457	437	405	394	391	392	401	419	422	422	436	436	444
b) Lin	517	373	329	325	317	302	304	304	301	303	294	298	295	284	323
c) Coton	659	551	478	483	485	483	476	476	468	452	457	443	445	443	452
d) Jute	699	432	341	347	423	428	430	426	423	423	414	437	452	455	492
e) Fibres artificielles	305	274	259	252	244	239	236	236	235	235	236	236	235	237	235
XI. Matériaux de construction	**427**	**443**	**447**	**464**	**471**	**477**	**477**	**478**	**478**	**478**	**478**	**478**	**478**	**479**	**479**
XII. Métaux et produits métalliques	**457**	**478**	**438**	**427**	**460**	**486**	**487**	**487**	**486**	**484**	**484**	**489**	**492**	**495**	**495**
a) Sidérurgie	489	525	487	471	524	561	561	562	564	563	564	564	572	583	583
b) Fabrications métalliques	395	420	402	393	409	419	422	426	427	428	427	433	434	436	436
c) Non-ferreux	635	586	456	451	506	567	561	550	527	516	513	525	528	517	521
Indices généraux :	**471**	**444**	**415**	**410**	**419**	**430**	**429**	**429**	**427**	**426**	**426**	**427**	**428**	**431**	**439**
σ de l'indice total	—	—	—	—	—	146,6	147,9	149,7	147,8	145,8	146,5	145,9	152,8	159,4	153,0
$\frac{\sigma}{M}$ en %	—	—	—	—	—	32,4	32,7	33,1	32,9	32,4	32,3	32,3	33,8	34,9	33,1

STATISTIQUES SOCIALES ET PRIX.

Indices des prix de gros (Base : mois précédent = 100).

GROUPES	1955				1956										
	Sept.	Oct.	Nov.	Déc.	Janv.	Févr.	Mars	Avril	Mai	Juin	Juillet	Août	Sept.	Oct.	Nov.
I. Produits agricoles, règne animal	**100,4**	**100,5**	**97,5**	**98,0**	**101,3**	**106,0**	**96,1**	**100,5**	**98,0**	**99,3**	**105,9**	**100,7**	**97,9**	**99,2**	**101,4**
II. Produits agricoles, règne végétal	**101,5**	**102,6**	**98,9**	**102,5**	**100,4**	**100,9**	**100,7**	**101,1**	**99,6**	**98,9**	**94,8**	**100,1**	**103,2**	**101,8**	**103,1**
III. Matières grasses	**101,7**	**100,1**	**101,3**	**104,4**	**102,8**	**103,3**	**101,4**	**102,3**	**100,7**	**95,1**	**99,2**	**97,5**	**99,3**	**100,4**	**106,7**
IV. Produits minéraux	**99,9**	**100,1**	**100,4**	**101,1**	**101,3**	**100,5**	**99,8**	**99,4**	**100,7**	**100,3**	**100,6**	**100,1**	**100,2**	**104,0**	**102,2**
a) Charbon	100,3	100,0	100,0	100,0	100,0	100,0	100,0	100,0	100,7	100,0	100,0	100,0	100,0	110,1	100,0
b) Sous-produits du charbon	100,0	100,0	100,3	100,0	100,0	100,0	101,6	100,0	103,9	100,0	100,0	100,0	100,5	106,2	100,0
c) Produits pétroliers	100,0	100,0	100,0	100,0	103,7	101,2	98,4	98,0	100,0	100,0	101,3	98,7	100,0	101,5	110,9
d) Minerais	99,5	100,1	101,3	104,2	102,6	101,1	99,0	98,8	99,0	100,3	101,3	100,9	100,0	101,4	102,1
e) Produits des carrières	100,1	100,2	99,8	100,0	100,0	100,0	100,0	100,2	100,3	101,4	100,1	100,1	100,3	100,1	100,0
V. Produits chimiques	**100,2**	**100,8**	**100,1**	**100,5**	**100,1**	**100,8**	**100,0**	**99,6**	**99,8**	**98,7**	**99,4**	**100,0**	**100,1**	**100,5**	**101,0**
a) Produits chimiques	100,0	100,0	100,0	100,5	100,0	100,3	100,0	99,8	99,5	100,0	100,0	100,0	99,9	100,0	100,4
b) Engrais chimiques	100,6	102,8	100,3	100,4	100,3	102,3	100,0	99,1	100,7	95,4	97,8	100,2	100,7	101,7	102,7
VI. Peaux et cuirs	**100,1**	**99,5**	**102,7**	**100,4**	**99,5**	**100,3**	**100,6**	**100,1**	**98,7**	**98,8**	**99,7**	**100,3**	**99,5**	**100,1**	**100,8**
VII. Caoutchouc	**104,4**	**86,1**	**102,2**	**100,7**	**87,6**	**89,9**	**94,7**	**95,6**	**88,1**	**109,9**	**107,8**	**103,2**	**94,8**	**106,7**	**109,9**
VIII. Bois	**99,8**	**98,7**	**99,7**	**100,0**	**100,0**	**100,3**	**101,4**	**100,9**	**98,9**	**100,0**	**100,0**	**100,0**	**98,7**	**100,0**	**100,6**
IX. Papiers et cartons	**100,1**	**101,8**	**100,7**	**100,7**	**101,5**	**100,2**	**99,7**	**100,0**	**97,8**	**100,0**	**100,0**	**100,0**	**100,0**	**100,0**	**100,0**
X. Produits textiles	**98,6**	**98,6**	**99,7**	**99,4**	**101,1**	**101,3**	**99,3**	**100,0**	**99,8**	**100,3**	**99,5**	**99,9**	**101,0**	**99,1**	**104,8**
a) Laine	97,3	98,5	99,7	101,6	100,8	100,4	99 1	100,4	102,3	104,6	100,7	99,9	103,4	100,0	101,8
b) Lin	98,5	99,4	99,1	96,5	101,0	100,0	100,5	100,0	99,0	100,8	96,8	101,5	99,1	96,2	113,8
c) Coton	99,7	98,8	98,6	100,0	102,2	100,3	98,6	99,9	98,5	96,6	101,0	96,9	100,5	99,5	102,1
d) Jute	95,8	95,4	105,6	100,9	100,6	110,8	100,4	99,1	99,4	100,0	97,8	105,6	103,6	100,6	108,0
e) Fibres artificielles	100,7	99,5	99,2	98,2	100,0	101,2	98,6	100,2	99,7	100,0	100,3	100,0	99,6	100,9	99,1
XI. Matériaux de construction	**100,5**	**100,1**	**100,0**	**100,0**	**100,6**	**100,1**	**100,0**	**100,2**	**100,0**	**100,0**	**100,1**	**100,0**	**100,0**	**100,1**	**100,0**
XII. Métaux et produits métalliques	**100,6**	**100,1**	**101,0**	**101,8**	**100,6**	**100,4**	**100,2**	**100,1**	**99,7**	**99,7**	**99,9**	**101,1**	**100,7**	**100,6**	**100,1**
a) Sidérurgie	100,5	99,9	101,3	102,8	101,5	100,3	100,0	100,0	100,4	99,8	100,2	100,0	101,3	102,0	100,1
b) Fabrications métalliques	100,0	100,9	100,5	100,0	100,6	100,0	100,8	100,7	100,4	100,2	99,8	101,4	100,3	100,4	100,0
c) Non-ferreux	**103,1**	**98,2**	**102,3**	105,7	98,7	102,1	98,8	98,1	95,8	97,9	99,4	**102,3**	100,5	98,0	100,8
Indices généraux :	**100,2**	**100,1**	**100,0**	**100,6**	**100,7**	**101,1**	**99,7**	**100,1**	**99,5**	**99,7**	**100,0**	**100,3**	**100,3**	**100,7**	**101,8**

STATISTIQUES SOCIALES ET PRIX.

Indices des effectifs ouvriers dans l'industrie. (Base 1953 = 100) (1).

PÉRIODE	Industries extractives			Industries manufacturières								
	Charbon	Carrières	Total	Alimentation	Boissons	Tabac	Textile	Habillement	Bois	Papier	Impression	Cuir
1954	**95,8**	**93,4**	**95,6**	**99,7**	**99,8**	**97,8**	**100,0**	**98,6**	**101,1**	**100,4**	**103,7**	**92,2**
Septembre	93,5	94,1	93,5	105,4	101,0	100,3	101,1	101,2	105,0	101,9	102,1	92,0
Octobre	93,9	93,3	93,9	113,0	99,9	100,1	101,5	102,1	103,2	102,4	104,0	92,0
Novembre	94,4	92,3	94,2	113,0	99,6	100,4	101,4	100,3	103,0	102,8	106,8	92,0
Décembre	94,1	91,4	93,9	103,6	99,6	100,5	101,4	98,0	100,9	102,7	106,8	92,1
1955	**93,5**	**89,7**	**93,2**	**99,6**	**99,7**	**97,1**	**97,9**	**98,6**	**105,3**	**103,4**	**107,1**	**89,9**
Janvier	93,7	87,8	93,3	97,4	97,5	98,4	99,9	97.0	99,9	102,6	106,3	90,4
Février	93,4	87,2	92,9	95,1	97,4	97,0	99,5	99,3	101,2	101,9	106,1	89,9
Mars	93,0	88,9	92,7	94,2	97,4	94,3	98,6	100,5	101,9	102,4	105,6	91,0
Avril	92,2	90,6	92,1	93,0	98,7	94,8	97,5	100,5	103,5	101,2	106,4	91,0
Mai	91,7	90,5	91,6	93,4	100,0	95,7	97,0	100,1	105,0	103,9	105,9	91,1
Juin	92,8	90,6	92,6	97,1	100,7	96,6	96,8	98,1	105,9	101,4	106,3	88,7
Juillet	92,5	89,8	92,3	100,0	101,5	93,0	96,4	94,3	106,3	101,8	104,6	87,7
Août	92,4	90,8	92,3	100,3	102,3	99,0	96,5	96,7	106,8	104,8	107,1	89,2
Septembre	93,4	91,8	93,3	101,6	100,8	99,9	97,3	100,3	108,1	104,5	107,8	89,7
Octobre	94,5	90,3	94,2	109,8	100,0	99,5	97,9	101,2	108,8	104,7	108,1	89,4
Novembre	95,5	90,9	95,2	110,9	100,3	99,7	98,9	96,7	108,6	105,7	110,0	91,1
Décembre	**96,4**	**87,8**	**95,8**	**102,6**	**99,5**	**97,4**	**98,0**	**98,4**	107,2	105,8	**110,9**	**89,9**
1956 :												
Janvier	96,9	85,1	96,0	94,7	99,0	97,1	97,9	101,8	108,4	106,5	105,4	89,3
Février	97,1	68,9	95,0	94,2	98,1	96,3	96,6	103,1	103,7	105,4	100,0	88,4
Mars	95,6	88,8	95,1	94,8	99,3	95,8	96,9	103,7	109,9	108,0	100,5	88,6
Avril	94,3	91,9	94,1	93,3	99,7	96,4	95,6	104,4	116,4	108,1	99,9	90,7
Mai	93,3	91,7	93,2	94,4	102,2	96,5	95,3	103,7	116,9	106,5	100,9	86,4
Juin	92,6	91,4	92,5	95,8	103,0	97,2	95,1	102,5	117,9	106,6	100,9	85,6
Juillet	91,3	92,5	91,4	98,6	103,8	98,2	94,4	102,9	—	106,5	100,4	82,2
Août*	89,3	93,5	89,6	100,4	103,5	99,7	95,5	104,3	—	106,6	100,8	82,9

(1) Voir note méthodologique dans le Bulletin d'avril 1956.

Indices des effectifs ouvriers dans l'industrie (suite).

PÉRIODE	Industries manufacturières (suite)								Construction	Gaz, eau, électricité	Transport	Total général
	Caoutchouc	Chimie	Dérivés du charbon	Minéraux non métalliques	Métallurgie de base	Fabrications métalliques	Divers	Total				
1954	**104,1**	**99,9**	**94,6**	**103,6**	**98,2**	**99,3**	**98,2**	**99,7**	**94,9**	**98,0**	**97,3**	**98,3**
Septembre	110,0	101,7	94,6	109,7	99,3	100,0	99,2	101,7	102,4	97,3	97,6	100,5
Octobre	107,0	102,4	95,0	105,7	100,0	102,1	102,1	102,7	100,6	97,7	97,4	100,9
Novembre	108,4	102,2	95,0	102,8	100,9	100,9	104,6	102,3	99,6	98,0	98,2	100,6
Décembre	109,2	102,0	95,1	100,1	101,7	101,9	104,6	101,4	96,0	97,6	96,1	99,3
1955	**111,8**	**104,9**	**92,1**	**108,4**	**103,7**	**104,7**	**104,4**	102,3	**98,5**	**97,2**	**97,5**	**100,2**
Janvier	104,5	101,8	92,3	96,4	101,7	101,7	103,8	100,0	78,9	97,5	96,7	95,8
Février	110,3	103,1	91,9	96,5	101,5	102,8	101,0	100,3	81,7	96,8	97,0	96,4
Mars	113,5	105,4	93,7	98,4	102,4	102,7	103,6	100,6	78,4	97,1	96,4	96,0
Avril	112,3	107,1	92,5	111,1	103,1	102,8	103,0	101,4	99,8	97,4	96,1	99,6
Mai	110,0	105,4	91,1	113,4	103,3	103,5	102,9	101,7	102,1	96,2	95,8	100,1
Juin	112,9	105,9	91,2	114,0	103,4	104,5	103,6	102,1	106,2	97,0	96,1	101,1
Juillet	112,1	105,0	91,9	113,6	103,1	104,2	104,6	101,7	105,4	97,1	96,0	100,7
Août	113,9	105,5	91,6	114,9	104,0	105,5	99,9	102,7	108,3	97,7	98,2	101,9
Septembre	115,8	106,0	92,8	115,3	104,7	106,5	106,0	103,8	108,6	97,7	99,9	102,8
Octobre	112,6	100,6	88,3	111,7	105,3	107,2	107,5	104,3	106,8	97,5	98,7	103,0
Novembre	112,8	106,5	93,8	109,0	106,0	107,4	108,1	104,6	105,5	97,4	98,8	103,1
Décembre	110,8	106,8	93,7	107,0	106,0	107,6	109,3	103,7	100,5	97,4	100,3	101,9
1956 :												
Janvier	111,8	106,6	95,0	104,3	106,6	107,6	107,6	103,3	91,8	97,2	99,5	100,4
Février	110,3	105,2	94,9	96,5	105,3	107,4	104,9	101,8	50,3	94,2	98,2	92,9
Mars	110,5	107,2	96,5	108,1	107,3	107,9	107,3	102,7	97,0	96,9	97,1	101,2
Avril	111,6	107,9	95,6	116,3	108,7	109,0	105,9	104,9	106,2	97,2	97,6	103,3
Mai	111,2	107,5	97,3	119,2	109,6	110,0	106,3	105,4	109,7	97,8	97,7	104,1
Juin	112,0	109,6	97,0	117,1	109,3	110,1	105,8	105,4	111,7	99,1	98,4	104,3
Juillet	113,0	106,7	97,6	117,4	109,8	110,4	110,6	104,9	111,0	97,9	101,1	103,8
Août*	113,0	107,0	96,6	117,7	110,1	111,5	108,1	105,7	114,5	97,9	101,5	104,7

NOTE. — Le secteur « Electricité » a été inclus dans la rubrique « Gaz et eau ». Les indices de cette rubrique ont été recalculés pour les années 1954 et 1955, tandis que les indices généraux ont été revus en conséquence.

STATISTIQUES SOCIALES ET PRIX.

Chômage — Chiffres totaux.

PÉRIODE	Moyenne journalière du nombre de chômeurs contrôlés (en milliers)							Moyenne journalière du nombre de chômeurs complets contrôlés, par qualification (en milliers)			
	Chômeurs complets		Chômeurs partiels et accidentels		Total			Qualifiés + semi-qualifiés	Manœuvres spécialisés	Manœuvres ordinaires	Total
	Hommes	Femmes	Hommes	Femmes	Hommes	Femmes	Total				
1948	**64,3**	**16,6**	**32,6**	**15,7**	**96,9**	**32,3**	**129,2**	..	..	..	**80,9**
1949	**130,3**	**43,7**	**42,7**	**18,2**	**173,0**	**61,9**	**234,9**	..	..	..	**174,0**
1950	**127,8**	**42,1**	**39,7**	**13,9**	**167,5**	**56,0**	**223,5**	..	..	..	**169,9**
1951	**101,2**	**52,2**	**30,9**	**22,2**	**132,1**	**74,4**	**206,5**	**97,5**	**24,6**	**31,3**	**153,4**
1952	**108,0**	**65,5**	**47,3**	**25,7**	**155,3**	**91,2**	**246,5**	**109,8**	**28,0**	**35,7**	**173,5**
1953	**116,6**	**67,0**	**41,4**	**20,8**	**158,0**	**87,8**	**245,8**	**112,8**	**29,3**	**41,5**	**183,6**
1954	**107,5**	**59,5**	**40,2**	**17,6**	**147,7**	**77,1**	**224,8**	**102,1**	**26,5**	**38,4**	**167,0**
1955	**75,1**	**41,4**	**39,1**	**16,8**	**114,2**	**58,2**	**172,4**	**71,8**	**18,6**	**26,1**	**116,5**
Novembre	60,5	36,1	19,3	14,0	79,8	50,1	129,9	59,0	15,6	22,0	96,6
Décembre	76,9	38,1	37,1	20,4	114,0	58,5	172,5	70,5	18,7	25,8	115,0
1956 :											
Janvier	95,6	40,4	79,2	21,0	174,8	61,4	236,2	81,8	23,1	31,1	136,0
Février	96,7	39,5	182,7	22,7	279,4	62,2	341,6	81,4	23,4	31,4	136,2
Mars	80,5	35,7	35,1	14,7	115,6	50,4	166,0	68,8	19,4	28,8	116,2
Avril	67,2	33,3	19,7	14,5	86,9	47,8	134,7	58,5	16,0	26,0	100,5
Mai	54,8	30,6	16,5	13,3	71,3	43,9	115,2	49,4	13,5	22,5	85,4
Juin	49,6	28,1	21,3	14,1	70,9	42,2	113,1	45,3	12,0	20,4	77,7
Juillet	47,4	25,1	13,7	11,6	61,1	36,7	97,8	43,1	10,6	18,8	72,5
Août	43,1	23,8	23,0	9,8	66,1	33,6	99,7	39,2	9,8	17,9	66,9
Septembre	42,5	23,5	12,7	8,7	55,2	32,2	87,4	38,2	9,9	17,9	66,0
Octobre	42,5	23,7	14,4	8,9	56,9	32,6	89,5	37,1	10,9	18,2	66,2
Novembre	48,9	24,9	25,7	9,6	74,6	34,5	109,1	42,1	12,2	19,6	73,9
1955 Jan.-Nov.	74,6	41,5	38,8	16,4	113,4	57,9	171,3	71,8	18,4	26,0	116,2
1956 Jan-.Nov.	60,8	29,9	40,4	13,5	101,2	43,4	144,6	53,2	14,6	22,9	90,7

Chômage — Chiffres totaux (suite).

PÉRIODE	Pourcentage de chômage par rapport au nombre d'assurés contre le chômage							Nombre total des journées chômées (en milliers)				Dépenses pour allocations de chômage (en 1 000 000 F)	
	Chômeurs complets		Chômeurs partiels et accidentels		Total			Provinces flamandes	Provinces wallonnes	Brabant	Total	Total	Moyenne journalière
	Hommes	Femmes	Hommes	Femmes	Hommes	Femmes	Total						
1948	**4,1**	**3,6**	**2,1**	**3,4**	**6,2**	**7,0**	**6,4**	**(1) 28 902**	**(1) 4 793**	**(1) 5 512**	**(1) 39 207**	**(1) 2 075,5**	**6,7**
1949	**8,4**	**9,3**	**2,8**	**3,8**	**11,2**	**13,1**	**11,6**	**(1) 49 864**	**(1) 10 567**	**(1) 11 294**	**(1) 71 725**	**(1) 4 767,8**	**15,4**
1950	**8,1**	**8,7**	**2,5**	**2,8**	**10,6**	**11,5**	**10,9**	**(1) 44 821**	**(1) 11 869**	**(1) 12 257**	**(1) 68 947**	**(1) 4 824,4**	**15,2**
1951	**6,4**	**10,2**	**1,9**	**4,4**	**8,3**	**14,6**	**9,8**	**(1) 41 947**	**(1) 9 250**	**(1) 11 390**	**(1) 62 587**	**(1) 4 401,9**	**14,1**
1952	**6,8**	**12,9**	**3,0**	**5,0**	**9,8**	**17,9**	**11,8**	**(1) 50 120**	**(1) 12 068**	**(1) 12 266**	**(1) 74 454**	**(1) 5 510,1**	**17,7**
1953	**7,5**	**13,1**	**2,6**	**4,1**	**10,1**	**17,2**	**11,8**	**(1) 48 658**	**(1) 13 489**	**(1) 12 335**	**(1) 74 482**	**(1) 5 591,4**	**17,9**
1954	**6,9**	**11,7**	**2,6**	**3,5**	**9,5**	**15,2**	**10,9**	**(1) 44 349**	**(1) 12 983**	**(1) 10 793**	**(1) 68 125**	**(1) 5 149,7**	**16,5**
1955	**4,8**	**8,3**	**2,5**	**3,4**	**7,3**	**11,7**	**8,4**	**(1) 34 991**	**(1) 9 396**	**(1) 8 007**	**(1) 52 394**	**(1) 3 959,1**	**12,7**
Novembre	3,9	7,1	1,3	2,8	5,2	9,9	6,3	2 052	493	447	2 992	225,2	9,4
Décembre	5,0	7,6	2,4	4,0	7,4	11,6	8,4	2 820	710	609	4 139	294,9	12,3
1956 :													
Janvier	6,2	8,0	5,1	4,1	11,3	12,1	11,5	4 661	1 357	1 070	7 088	529,9	17,7
Février	6,2	7,9	11,8	4,5	18,0	12,4	16,6	5 211	1 754	1 234	8 199	654,2	27,3
Mars	5,2	7,2	2,3	2,9	7,5	10,1	8,1	2 659	682	629	3 970	323,5	13,5
Avril	4,3	6,7	1,3	2,9	5,6	9,6	6,6	2 571	599	605	3 775	303,5	10,1
Mai	3,5	6,1	1,1	2,7	4,6	8,8	5,6	1 704	414	414	2 532	204,0	8,5
Juin	3,2	5,6	1,4	2,8	4,6	8,4	5,5	1 751	523	446	2 720	198,0	8,3
Juillet	3,1	5,0	0,9	2,3	4,0	7,3	4,7	1 851	479	505	2 835	220,9	7,4
Août	2,8	4,7	1,5	2,0	4,3	6,7	4,9	1 330	586	378	2 294	181,8	7,6
Septembre	2,8	4,7	0,8	1,7	3,6	6,4	4,2	1 680	473	469	2 622	210,1*	7,0*
Octobre	2,7	4,7	0,9	1,8	3,6	6,5	4,3	1 340	363	357	2 060	157,6*	6,6*
Novembre	3,2	5,0	1,6	1,9	4,8	6,9	5,3					190,8*	8,0*
1955 Janv.-Novembre	4,8	8,2	2,4	3,2	7,3	11,4	8,3	32 170	8 687	7 398	48 255	3 664,2	12,7
1956 Janv.-Novembre	3,9	6,0	2,6	2,7	6,5	8,7	7,0	26 394	7 671	6 550	40 615	3 174,4	11,0

(1) Total de l'année.

STATISTIQUES SOCIALES ET PRIX.

Chômage. — Moyenne journalière du nombre de chômeurs complets contrôlés par branche d'activité.

BRANCHES D'ACTIVITÉ	1951	1952	1953	1954	1955	1956						
						Mai	Juin	Juillet	Août	Sept.	Oct.	Nov.
Agriculture	9 633	10 334	11 808	11 408	8 245	4 957	4 698	5 459	3 919	3 365	2 383	4 813
Forêt, chasse, pêche	856	821	968	934	500	424	420	397	383	353	355	360
Mines	867	879	1 232	1 383	966	768	724	687	719	723	719	747
Pierre	666	784	1 563	1 420	937	659	595	545	486	526	539	582
Céramique	3 465	4 293	3 969	3 516	2 858	1 010	888	834	778	982	2 144	2 602
Verre	1 104	1 454	1 341	1 103	671	447	455	422	417	409	386	418
Diamant	2 906	4 071	2 994	2 744	1 494	1 329	1 227	1 253	908	1 148	1 047	1 154
Construction	20 408	22 864	25 374	24 606	17 491	12 986	11 273	10 649	9 852	9 750	10 073	12 400
Bois, ameublement	8 521	8 555	8 473	7 245	5 035	3 330	2 952	2 577	2 441	2 293	2 434	2 737
Métal	18 306	19 639	24 032	21 138	12 560	8 760	7 962	7 272	7 011	6 745	6 966	7 352
Chimie	1 855	2 559	2 639	2 289	1 427	1 260	1 126	1 046	1 035	971	924	929
Papier	1 207	1 719	1 705	1 409	956	726	665	589	533	554	511	519
Livre	1 414	1 485	1 323	1 148	844	604	543	494	476	493	501	496
Textile	15 757	26 171	26 126	23 233	18 185	13 634	12 360	11 465	10 359	9 475	8 854	8 897
Vêtement	13 357	14 039	14 004	12 267	7 943	5 048	4 937	5 080	5 028	4 361	4 032	4 444
Cuirs, peaux, chaussures	4 415	4 316	4 785	4 106	2 631	1 991	1 866	1 774	1 695	1 597	1 536	1 580
Alimentation	10 580	11 003	9 411	8 242	5 467	4 440	3 645	2 840	2 678	2 569	2 476	2 674
Tabac			1 663	1 520	1 073	811	730	642	555	546	523	560
Transport	13 847	14 783	15 564	14 094	9 393	7 162	6 531	6 026	5 730	5 500	5 476	5 779
Dockers	—	—	—	—	—	—	—	—	—	—	—	—
Réparateurs de navires	—	—	—	—	—	—	—	—	—	—	—	—
Hôtels, restaurants	5 097	5 187	5 426	5 161	4 110	3 420	3 007	1 930	1 827	3 238	4 143	4 493
Gens de maison	4 525	4 879	5 208	4 875	3 641	3 028	2 898	2 772	2 656	2 623	2 567	2 629
Serv. personnes et biens	510	434	453	383	293	229	202	160	164	194	196	205
Employés	12 992	12 215	12 491	11 756	8 905	7 420	7 069	6 703	6 500	6 775	6 820	6 820
Artistes	1 164	1 086	1 062	946	864	1 017	985	842	769	817	652	674
Total :	**153 452**	**173 570**	**183 614**	**166 926**	**116 489**	**85 460**	**77 758**	**72 458**	**66 919**	**66 007**	**66 257**	**73 864**

Chômage. — Moyenne journalière du nombre de chômeurs partiels et accidentels contrôlés par branche d'activité.

BRANCHES D'ACTIVITÉ	1951	1952	1953	1954	1955	1956						
						Mai	Juin	Juillet	Août	Sept.	Oct.	Nov.
Agriculture	918	1 207	1 076	1 065	1 271	515	1703	780	926	797	802	1 029
Forêt, chasse, pêche	458	873	625	734	776	179	194	205	249	342	506	687
Mines	321	383	373	2 459	132	125	3 850	46	11 200	286	27	119
Pierre	228	706	872	953	904	44	44	46	43	37	87	244
Céramique	515	697	631	466	443	150	319	262	175	259	246	248
Verre	322	799	309	170	149	56	65	76	83	68	65	81
Diamant	324	380	317	350	294	407	354	449	219	306	352	336
Construction	4 638	11 009	8 345	10 232	15 510	1 240	1 454	1 251	1 209	1 237	2 513	11 163
Bois, ameublement	1 948	2 458	2 121	2 083	2 287	699	639	586	572	557	688	1 387
Métal	3 392	6 103	7 728	5 114	3 321	1 488	1 405	1 326	1 258	1 301	1 427	2 044
Chimie	554	956	682	518	465	360	281	232	265	238	217	194
Papier	489	1 076	592	329	305	186	149	160	170	142	103	114
Livre	295	314	256	184	181	142	137	121	124	123	93	100
Textile	17 317	24 616	15 129	12 478	11 953	10 049	8 192	6 953	5 913	5 147	4 700	4 760
Vêtement	7 723	6 404	6 702	5 867	5 776	3 514	4 382	4 235	3 748	3 076	3 276	4 219
Cuirs, peaux, chaussures	4 154	2 902	3 826	2 954	2 835	2 731	3 865	2 532	1 342	1 302	1 701	1 695
Alimentation	1 957	1 958	1 804	1 666	1 599	1 123	1 520	975	948	889	966	1 004
Tabac			247	369	392	234	208	159	126	159	193	107
Transport	2 215	2 725	2 663	2 494	2 460	1 619	1 672	1 445	1 252	1 213	1 328	1 601
Dockers	3 980	6 177	6 065	5 196	3 398	3 956	4 006	2 683	2 269	3 059	3 052	3 193
Réparateurs de navires	156	116	673	985	229	13	31	18	14	21	22	13
Hôtels, restaurants	332	305	297	323	341	264	292	176	183	226	283	321
Gens de maison	281	319	310	314	345	254	258	317	273	234	243	230
Serv. personnes et biens	56	53	54	50	53	29	29	28	21	33	28	32
Employés	403	377	451	439	461	351	284	232	244	281	282	282
Artistes	92	55	45	34	29	19	17	17	7	18	17	21
Total :	**53 068**	**72 968**	**62 193**	**57 826**	**55 909**	**29 747**	**35 350**	**25 310**	**32 833**	**21 351**	**23 217**	**35 224**

STATISTIQUES SOCIALES ET PRIX.

Pourcentages de chômage par branche d'activité. Chômage complet.

BRANCHES D'ACTIVITÉ	1951	1952	1953	1954	1955	1956						
						Mai	Juin	Juillet	Août	Sept.	Oct.	Nov.
Agriculture	22,6	23,6	24,–	31,5	26,3	15,8	15,–	17,4	12,5	10,8	7,6	15,4
Forêt, chasse, pêche	9,6	8,8	17,5	16,7	10,–	8,5	8,4	7,9	7,7	7,1	7,1	7,2
Mines	0,5	0,6	0,8	0,9	0,7	0,5	0,5	0,5	0,5	0,5	0,5	0,5
Pierre	4,1	4,8	10,4	10,4	7,3	5,2	4,7	4,3	3,8	4,1	4,2	4,6
Céramique	7,5	9,6	9,4	8,1	6,6	2,3	2,–	1,9	1,8	2,2	4,9	6,–
Verre	5,4	8,6	7,8	6,1	3,5	2,3	2,4	2,2	2,2	2,1	2,–	2,2
Diamant	20,4	29,9	23,–	22,5	13,–	11,6	10,7	10,9	7,9	10,–	9,1	10,1
Construction	10,8	11,–	11,9	11,4	7,5	5,6	4,9	4,6	4,2	4,2	4,3	5,3
Bois, ameublement	16,1	16,5	16,9	14,8	10,3	6,8	6,1	5,3	5,–	4,7	5,–	5,6
Métal	5,6	5,9	7,5	6,6	3,9	2,7	2,5	2,2	2,1	2,1	2,2	2,3
Chimie	3,6	5,2	5,2	4,4	2,7	2,4	2,2	2,–	2,–	1,9	1,8	1,8
Papier	5,6	8,6	8,8	7,3	5,–	3,8	3,5	3,1	2,8	2,9	2,7	2,7
Livre	6,5	6,9	6,1	5,1	3,7	2,6	2,4	2,2	2,1	2,1	2,2	2,2
Textile	6,9	12,3	12,9	11,7	9,7	7,2	6,6	6,1	5,5	5,1	4,7	4,7
Vêtement	18,7	16,1	16,3	14,3	9,5	6,–	5,9	6,1	6,–	5,2	4,8	5,3
Cuirs, peaux, chaussures	11,7	12,9	13,7	12,5	8,4	6,3	5,9	5,6	5,4	5,1	4,9	5,–
Alimentation	10,6	10,9	10,5	9,2	6,3	5,1	4,2	3,3	3,1	3,–	2,8	3,1
Tabac			16,7	16,–	11,7	8,9	7,9	7,–	6,–	6,–	5,7	6,1
Transport	13,3	13,7	14,2	13,4	10,2	8,1	7,5	7,4	6,7	8,7	6,7	7,1
Dockers	—	—	—	—	—	—	—	—	—	—	—	—
Réparateurs de navires	—	—	—	—	—	—	—	—	—	—	—	—
Hôtels, restaurants	20,3	20,2	21,3	19,7	16,2	13,5	11,8	7,6	7,2	12,7	16,3	17,7
Serv. personnes et biens	2,7	12,4	12,2	10,–	7,5	5,9	5,2	4,1	4,2	5,–	5,–	5,3
Employés	3,2	3,–	3,–	2,9	2,1	1,8	1,7	1,6	1,5	1,6	1,6	1,6
Total :	**7,3**	**8,3**	**8,8**	**8,1**	**5,7**	**4,2**	**3,8**	**3,5**	**3,3**	**3,2**	**3,2**	**3,6**

Pourcentages de chômage par branche d'activité. Chômage partiel et accidentel.

BRANCHES D'ACTIVITÉ	1951	1952	1953	1954	1955	1956						
						Mai	Juin	Juillet	Août	Sept.	Oct.	Nov.
Agriculture	2,1	2,8	2,2	2,9	4,1	1,7	5,4	2,5	3,–	2,5	2,6	3,3
Forêt, chasse, pêche	5,2	9,4	11,3	13,1	15,5	3,6	3,9	4,1	5,–	6,8	10,1	13,7
Mines	0,2	0,2	0,2	1,6	0,1	0,1	2,6	—	7,5	0,2	—	0,1
Pierre	1,4	4,3	5,8	7,–	7,1	0,3	0,3	0,4	0,3	0,3	0,7	1,9
Céramique	1,1	1,6	1,5	1,1	1,–	0,3	0,7	0,6	0,4	0,6	0,6	0,5
Verre	1,6	4,8	1,8	0,9	0,8	0,3	0,3	0,4	0,4	0,4	0,3	0,4
Diamant	2,3	2,8	2,4	2,9	2,6	3,6	3,1	3,9	1,9	2,7	3,1	2,9
Construction	2,4	5,3	3,9	4,8	6,7	0,5	0,6	0,5	0,5	0,5	1,1	4,8
Bois, ameublement	3,6	4,7	4,3	4,3	4,7	1,5	1,3	1,2	1,2	1,1	1,4	2,8
Métal	1,–	1,8	2,4	1,6	1,–	0,5	0,4	0,4	0,4	0,4	0,4	0,6
Chimie	1,1	1,9	1,4	1,–	0,9	0,7	0,5	0,4	0,5	0,4	0,4	0,4
Papier	2,2	5,4	3,1	1,7	1,6	1,–	0,8	0,8	0,9	0,8	0,5	0,6
Livre	1,3	1,4	1,2	0,8	0,8	0,6	0,6	0,5	0,5	0,6	0,4	0,4
Textile	7,6	11,6	7,4	6,3	6,3	5,4	4,3	3,7	3,1	2,7	2,5	2,5
Vêtement	10,8	7,4	7,8	6,9	6,9	4,2	5,2	5,1	4,5	3,7	3,9	5,–
Cuirs, peaux, chaussures	11,–	8,7	11,–	9,–	9,–	8,7	12,3	8,1	4,3	4,1	5,4	5,4
Alimentation	1,9	2,–	2,–	1,9	1,8	1,3	1,7	1,1	1,1	1,–	1,1	1,1
Tabac			2,5	3,9	4,3	2,6	2,3	1,7	1,4	1,7	2,1	1,2
Transport	3,–	3,9	3,7	3,5	3,9	2,6	2,7	2,3	2,–	2,–	2,1	2,5
Dockers	25,–	34,4	35,–	31,1	19,8	22,2	22,5	15,–	12,7	17,7	17,2	18,–
Réparateurs de navires	3,5	2,6	14,9	21,9	5,1	0,3	0,7	0,4	0,3	0,5	0,5	0,3
Hôtels, restaurants	1,3	1,2	1,2	1,2	1,3	1,–	1,2	0,7	0,7	0,9	1,1	1,3
Serv. personnes et biens	0,3	1,5	1,5	1,3	1,4	0,7	0,7	0,7	0,5	0,8	0,7	0,8
Employés	0,1	0,1	0,1	0,1	0,1	0,1	0,1	0,1	0,1	0,1	0,1	0,1
Total :	**2,5**	**3,5**	**3,–**	**2,8**	**2,7**	**1,4**	**1,7**	**1,2**	**1,6**	**1,–**	**1,1**	**1,7**

REMARQUE : Depuis le mois de mars 1947, la division des Etudes et de la Statistique de l'Office national du Placement et du Chômage établit mensuellement des pourcentages de chômage par branche d'activité.

Ces pourcentages de chômage répondent à une des résolutions adoptées par la sixième Conférence internationale des Statisticiens du Travail à Montréal (août 1947), ils devraient être obtenus en divisant le nombre de chômeurs que comprend un groupe d'industries par le nombre total de personnes ayant un emploi et les chômeurs recensés dans le même groupe d'industries.

La classification des chômeurs — par groupe de professions et non par industrie — en usage en Belgique ne permet pas de respecter dans sa totalité la recommandation dont question plus haut, il s'ensuit que sont comparés au nombre de travailleurs d'un groupe d'industries les travailleurs qualifiés ou spécialisés en chômage d'un groupe de professions. Jusqu'en mars 1950, les manœuvres, formant un groupe séparé, n'intervenaient pas dans les pourcentages détaillés par branche d'activité : comme leur nombre est très important, les pourcentages obtenus étaient toujours sensiblement inférieurs à la réalité.

A partir d'avril 1950, les manœuvres en chômage ont été répartis selon l'industrie qui les occupait en dernier lieu. Les résultats ainsi obtenus ne sont pas encore parfaits, mais ils permettront cependant l'établissement de pourcentages de chômage nettement plus représentatifs de la situation réelle que ceux obtenus précédemment. On aura soin toutefois de tenir compte de la modification intervenue en avril 1950 lors de la comparaison des pourcentages de chômage établis depuis cette période avec ceux ayant trait à des périodes antérieures.

STATISTIQUES SOCIALES ET PRIX.

Moyenne journalière du nombre de chômeurs par branche d'activité. Novembre 1956.

BRANCHES D'ACTIVITÉ	Chômeurs complets								
	Qualifiés + semi-qualifiés			Manœuvres spécialisés			Manœuvres ordinaires		
	Hommes	Femmes	Total	Hommes	Femmes	Total	Hommes	Femmes	Total
Agriculture	3 211	438	3 649	376	48	424	692	48	740
Forêt, chasse, pêche	287	2	289	17	—	17	51	3	54
Mines	97	3	100	83	58	141	456	50	506
Pierre	224	6	230	99	4	103	240	9	249
Céramique	305	79	384	590	1 047	1 637	241	340	581
Verre	78	64	142	27	90	117	96	63	159
Diamant	908	54	962	2	—	2	189	1	190
Construction	3 319	22	3 341	2 111	12	2 123	6 899	37	6 936
Bois	1 943	110	2 053	138	50	188	448	48	496
Métal	2 846	268	3 114	1 127	433	1 560	2 132	546	2 678
Chimie	74	92	166	68	159	227	303	233	536
Papier	69	71	140	35	167	202	100	77	177
Livre	237	78	315	29	58	87	68	26	94
Textile	2 764	3 392	6 156	435	355	790	838	1 113	1 951
Vêtement	920	3 042	3 962	4	112	116	87	279	366
Cuir	779	455	1 234	55	114	169	114	63	177
Alimentation	713	141	854	173	282	455	740	625	1 365
Tabac	204	217	421	26	65	91	21	27	48
Transport	2 406	747	3 153	1 134	157	1 291	1 132	203	1 335
Dockers	—	—	—	—	—	—	—	—	—
Réparateurs de navires	—	—	—	—	—	—	—	—	—
Hôtels, restaurants	1 478	1 689	3 167	78	858	936	137	253	390
Gens de maison	144	444	588	71	1 414	1 485	149	407	556
Serv. personnes et biens	89	56	145	3	1	4	44	12	56
Employés	3 475	3 345	6 820	—	—	—	—	—	—
Artistes	509	165	674	—	—	—	—	—	—
Total :	**27 079**	**14 980**	**42 059**	**6 681**	**5 484**	**12 165**	**15 177**	**4 463**	**19 640**

Moyenne journalière du nombre de chômeurs par branche d'activité. Novembre 1956 (suite).

BRANCHES D'ACTIVITÉ	Chômeurs complets			Chômeurs partiels et accidentels			Total des chômeurs		
	Hommes	Femmes	Total	Hommes	Femmes	Total	Hommes	Femmes	Total
Agriculture	4 279	534	4 813	933	96	1 029	5 212	630	5 842
Forêt, chasse, pêche	355	5	360	683	4	687	1 038	9	1 047
Mines	636	111	747	117	2	119	753	113	866
Pierre	563	19	582	238	6	244	801	25	826
Céramique	1 136	1 466	2 602	180	68	248	1 316	1 534	2 850
Verre	201	217	418	38	43	81	239	260	499
Diamant	1 099	55	1 154	301	35	336	1 400	90	1 490
Construction	12 329	71	12 400	11 151	12	11 163	23 480	83	23 563
Bois	2 529	208	2 737	1 287	100	1 387	3 816	308	4 124
Métal	6 105	1 247	7 352	1 784	260	2 044	7 889	1 507	9 396
Chimie	445	484	929	84	110	194	529	594	1 123
Papier	204	315	519	40	74	114	244	389	633
Livre	334	162	496	58	42	100	392	204	596
Textile	4 037	4 860	8 897	2 093	2 667	4 760	6 130	7 527	13 657
Vêtement	1 011	3 433	4 444	399	3 820	4 219	1 410	7 253	8 663
Cuir	948	632	1 580	837	858	1 695	1 785	1 490	3 275
Alimentation	1 626	1 048	2 674	572	432	1 004	2 198	1 480	3 678
Tabac	251	309	560	24	83	107	275	392	667
Transport	4 672	1 107	5 779	1 335	266	1 601	6 007	1 373	7 380
Dockers	—	—	—	3 173	20	3 193	3 173	20	3 193
Réparateurs de navires	—	—	—	13	—	13	13	—	13
Hôtels, restaurants	1 693	2 800	4 493	147	174	321	1 840	2 974	4 814
Gens de maison	364	2 265	2 629	13	217	230	377	2 482	2 859
Serv. personnes et biens	136	69	205	17	15	32	153	84	237
Employés	3 475	3 345	6 820	116	166	282	3 591	3 511	7 102
Artistes	509	165	674	18	3	21	527	168	695
Total :	**48 937**	**24 927**	**73 864**	**25 651**	**9 573**	**35 224**	**74 588**	**34 500**	**109 088**

REMARQUE. — A partir du mois d'avril 1950, les statistiques du chômage font mention des chômeurs ouvriers qualifiés et semi-qualifiés, répartis selon le groupe de professions, et des chômeurs manœuvres répartis selon l'industrie qui les occupait en dernier lieu. Bien que cette classification hybride appelle de sérieuses réserves, elle n'en permet pas moins — en attendant l'application d'une classification industrielle intégrale — l'établissement de statistiques d'une valeur nettement supérieure à celles des données publiées antérieurement.

Il convient donc de tenir compte de la modification intervenue, à partir d'avril 1950, lors de la comparaison des résultats recueillis depuis cette période avec ceux ayant trait à des périodes antérieures.

STATISTIQUES SOCIALES ET PRIX.

Moyenne journalière du nombre de chômeurs contrôlés. Répartition géographique. Novembre 1956.

BUREAUX RÉGIONAUX	Chômeurs complets								
	Qualifiés + semi-qualifiés			Manœuvres spécialisés			Manœuvres ordinaires		
	Hommes	Femmes	Total	Hommes	Femmes	Total	Hommes	Femmes	Total
Anvers	2 818	958	3 776	1 112	189	1 301	1 942	357	2 299
Boom	173	152	325	79	916	995	258	334	592
Malines	1 232	578	1 810	154	111	265	497	276	773
Turnhout	1 276	271	1 547	422	141	563	846	84	930
Anvers :	**5 499**	**1 959**	**7 458**	**1 767**	**1 357**	**3 124**	**3 543**	**1 051**	**4 594**
Bruxelles	4 026	3 149	7 175	340	634	974	2 305	932	3 237
Louvain	982	331	1 313	185	40	225	561	42	603
Nivelles	220	188	408	78	119	197	117	62	179
Brabant :	**5 228**	**3 668**	**8 896**	**603**	**793**	**1 396**	**2 983**	**1 036**	**4 019**
Bruges	1 216	901	2 117	178	440	618	570	48	618
Ypres	585	284	869	219	64	283	142	10	152
Courtrai	408	62	470	46	5	51	161	5	166
Mouscron	402	369	771	83	15	98	51	16	67
Ostende	2 204	1 172	3 376	500	563	1 063	530	158	688
Roulers	1 078	209	1 287	245	31	276	206	18	224
Flandre occidentale :	**5 893**	**2 997**	**8 890**	**1 271**	**1 118**	**2 389**	**1 660**	**255**	**1 915**
Alost	836	588	1 424	391	77	468	756	97	853
Termonde	640	321	961	97	44	141	355	46	401
Gand	2 385	1 723	4 108	731	362	1 093	1 729	1 030	2 759
Renaix	505	259	764	81	16	97	60	15	75
Saint-Nicolas	1 670	443	2 113	380	72	452	336	21	357
Flandre orientale :	**6 036**	**3 334**	**9 370**	**1 680**	**571**	**2 251**	**3 236**	**1 209**	**4 445**
Charleroi	188	390	578	21	290	311	180	145	325
La Louvière	267	140	407	64	36	100	165	42	207
Mons	567	614	1 181	217	326	543	480	158	638
Tournai	764	228	992	90	14	104	463	31	494
Hainaut :	**1 786**	**1 372**	**3 158**	**392**	**666**	**1 058**	**1 288**	**376**	**1 664**
Huy	171	112	283	110	68	178	158	33	191
Liège	834	520	1 354	234	426	660	762	158	920
Verviers	352	252	604	174	97	271	79	16	95
Liège :	**1 357**	**884**	**2 241**	**518**	**591**	**1 109**	**999**	**207**	**1 206**
Hasselt	472	292	764	99	125	224	1 087	222	1 309
Tongres	277	34	311	118	19	137	140	32	172
Limbourg :	**749**	**326**	**1 075**	**217**	**144**	**361**	**1 227**	**254**	**1 481**
Arlon (*Luxembourg*)	**144**	**34**	**178**	**63**	**26**	**89**	**8**	**7**	**15**
Namur (*Namur*)	**387**	**406**	**793**	**170**	**218**	**388**	**233**	**68**	**301**
Total :	**27 079**	**14 980**	**42 059**	**6 681**	**5 484**	**12 165**	**15 177**	**4 463**	**19 640**

STATISTIQUES SOCIALES ET PRIX.

Moyenne journalière du nombre de chômeurs contrôlés. Répartition géographique. Novembre 1956 (suite).

BUREAUX RÉGIONAUX	Chômeurs complets			Chômeurs partiels et accidentels			Total des chômeurs		
	Hommes	Femmes	Total	Hommes	Femmes	Total	Hommes	Femmes	Total
Anvers	5 872	1 504	7 376	3 838	462	4 300	9 710	1 966	11 676
Boom	510	1 402	1 912	150	53	203	660	1 455	2 115
Malines	1 883	965	2 848	985	492	1 477	2 868	1 457	4 325
Turnhout	2 544	496	3 040	1 476	298	1 774	4 020	794	4 814
Anvers :	**10 809**	**4 367**	**15 176**	**6 449**	**1 305**	**7 754**	**17 258**	**5 672**	**22 930**
Bruxelles	6 671	4 715	11 386	1 725	1 052	2 777	8 396	5 767	14 163
Louvain	1 728	413	2 141	1 348	242	1 590	3 076	655	3 731
Nivelles	415	369	784	401	84	485	816	453	1 269
Brabant :	**8 814**	**5 497**	**14 311**	**3 474**	**1 378**	**4 852**	**12 288**	**6 875**	**19 163**
Bruges	1 964	1 389	3 353	620	121	741	2 584	1 510	4 094
Ypres	946	358	1 304	304	73	377	1 250	431	1 681
Courtrai	615	72	687	582	210	792	1 197	282	1 479
Mouscron	536	400	936	187	90	277	723	490	1 213
Ostende	3 234	1 893	5 127	1 189	403	1 592	4 423	2 296	6 719
Roulers	1 529	258	1 787	1 147	493	1 640	2 676	751	3 427
Flandre occidentale :	**8 824**	**4 370**	**13 194**	**4 029**	**1 390**	**5 419**	**12 853**	**5 760**	**18 613**
Alost	1 983	762	2 745	1 133	780	1 913	3 116	1 542	4 658
Termonde	1 092	411	1 503	463	258	721	1 555	669	2 224
Gand	4 845	3 115	7 960	2 402	1 216	3 618	7 247	4 331	11 578
Renaix	646	290	936	599	351	950	1 245	641	1 886
Saint-Nicolas	2 386	536	2 922	979	594	1 573	3 365	1 130	4 495
Flandre orientale :	**10 952**	**5 114**	**16 066**	**5 576**	**3 199**	**8 775**	**16 528**	**8 313**	**24 841**
Charleroi	389	825	1 214	352	213	565	741	1 038	1 779
La Louvière	496	218	714	259	153	412	755	371	1 126
Mons	1 264	1 098	2 362	345	433	778	1 609	1 531	3 140
Tournai	1 317	273	1 590	718	311	1 029	2 035	584	2 619
Hainaut :	**3 466**	**2 414**	**5 880**	**1 674**	**1 110**	**2 784**	**5 140**	**3 524**	**8 664**
Huy	439	213	652	227	53	280	666	266	932
Liège	1 830	1 104	2 934	485	307	792	2 315	1 411	3 726
Verviers	605	365	970	913	521	1 434	1 518	886	2 404
Liège :	**2 874**	**1 682**	**4 556**	**1 625**	**881**	**2 506**	**4 499**	**2 563**	**7 062**
Hasselt	1 658	639	2 297	1 055	102	1 157	2 713	741	3 454
Tongres	535	85	620	418	23	441	953	108	1 061
Limbourg :	**2 193**	**724**	**2 917**	**1 473**	**125**	**1 598**	**3 666**	**849**	**4 515**
Arlon (*Luxembourg*)	**215**	**67**	**282**	**790**	**42**	**832**	**1 005**	**109**	**1 114**
Namur (*Namur*)	**790**	**692**	**1 482**	**561**	**143**	**704**	**1 351**	**835**	**2 186**
Total :	**48 937**	**24 927**	**73 864**	**25 651**	**9 573**	**35 224**	**74 588**	**34 500**	**109 088**

STATISTIQUES SOCIALES ET PRIX.

Nombre d'assurés contre le chômage et pourcentage de chômage. Novembre 1956.

BRANCHES D'ACTIVITÉ	Nombre d'assurés contre le chômage (1)			Pourcentages de chômage (2)								
				Chômage complet			Chômage partiel et accidentel			Total		
	Hommes	Femmes	Total	Hommes	Femmes	Total	Hommes	Femmes	Total	Hommes	Femmes	Total
Agriculture	29 173	2 121	31 294	14,7	25,2	15,4	3,2	4,5	3,3	17,9	29,7	18,7
Forêt, chasse, pêche	4 941	58	4 999	7,2	8,6	7,2	13,8	6,9	13,7	21,–	15,5	20,9
Mines	146 607	1 657	148 264	0,4	6,7	0,5	0,1	0,1	0,1	0,5	6,8	0,6
Pierre	12 607	162	12 769	4,5	11,7	4,6	1,9	3,7	1,9	6,4	15,4	6,5
Céramique	38 347	5 259	43 606	2,9	27,9	6,–	0,5	1,3	0,5	3,4	29,2	6,5
Verre	15 385	3 671	19 056	1,3	5,9	2,2	0,2	1,2	0,4	1,5	7,1	2,6
Diamant	10 844	609	11 453	10,1	9,–	10,1	2,8	5,8	2,9	12,9	14,8	13,–
Construction (4)	231 894	637	232 531	5,3	11,1	5,3	4,8	1,9	4,8	10,1	13,–	10,1
Bois, ameublement	44 869	3 870	48 739	5,6	5,4	5,6	2,9	2,6	2,8	8,5	8,–	8,4
Métal	290 553	35 113	325 666	2,1	3,6	2,3	0,6	0,7	0,6	2,7	4,3	2,9
Chimie	40 534	11 825	52 359	1,1	4,1	1,8	0,2	0,9	0,4	1,3	5,–	2,2
Papier	12 433	6 506	18 939	1,6	4,8	2,7	0,3	1,1	0,6	1,9	5,9	3,3
Livre	17 891	4 972	22 863	1,9	3,3	2,2	0,3	0,8	0,4	2,2	4,1	2,6
Textile	93 895	94 283	188 178	4,3	5,2	4,7	2,2	2,8	2,5	6,5	8,–	7,2
Vêtement	15 841	67 826	83 667	6,4	5,1	5,3	2,5	5,6	5,–	8,9	10,7	10,3
Cuirs, peaux, chaussures	17 162	14 230	31 392	5,5	4,4	5,–	4,9	6,–	5,4	10,4	10,4	10,4
Alimentation	67 236	19 941	87 177	2,4	5,2	3,1	0,9	2,2	1,1	3,3	7,4	4,2
Tabac	2 804	6 374	9 178	8,9	4,8	6,1	0,9	1,3	1,2	9,8	6,1	7,3
Transport (3)	56 458	6 311	62 769	7,1	6,1	7,1	2,4	4,2	2,5	9,5	10,3	9,6
Dockers	17 189	46	17 235	—	—	—	17,9	52,6	18,–	17,9	52,6	18,–
Réparateurs de navires	4 476	—	4 467	—	—	—	0,3	—	0,3	0,3	—	0,3
Hôtels, restaurants	11 433	13 959	25 392	14,8	20,1	17,7	1,3	1,2	1,3	16,1	21,3	19,–
Serv. personnes et biens	1 540	2 368	3 908	8,8	2,9	5,3	1,1	0,6	0,8	9,9	3,5	6,1
Employés	274 897	142 293	417 190	1,3	2,4	1,6	—	0,1	0,1	1,3	2,5	1,7
Autres	93 181	55 389	148 570									
Total :	**1 552 181**	**499 480**	**2 051 661**	**3,2**	**5,–**	**3,6**	**1,6**	**1,9**	**1,7**	**4,8**	**6,9**	**5,3**

Nombre de journées chômées contrôlées.

PROVINCES	Septembre 1956			Octobre 1956			Novembre 1956		
	Chômeurs complets	Chômeurs partiels et accidentels	Total	Chômeurs complets	Chômeurs partiels et accidentels	Total	Chômeurs complets	Chômeurs partiels et accidentels	Total
Anvers	363 673	153 426	517 099	306 455	120 286	426 741	350 786	177 666	528 452
Flandre occidentale	308 039	104 216	412 255	252 950	95 540	348 490	305 145	124 696	429 841
Flandre orientale	484 635	184 696	669 331	346 273	150 508	496 781	370 675	201 581	572 256
Limbourg	69 377	12 292	81 669	53 580	13 740	67 320	67 280	37 464	104 744
Provinces flamandes :	**1 225 724**	**454 630**	**1 680 354**	**959 258**	**380 074**	**1 339 332**	**1 093 886**	**541 407**	**1 635 293**
Hainaut	178 703	58 441	237 144	131 582	40 218	171 800	135 424	64 565	199 989
Liège	132 306	48 316	180 622	100 872	43 374	144 246	105 114	58 644	163 758
Luxembourg	4 880	2 934	7 814	4 839	4 258	9 097	6 444	19 475	25 919
Namur	41 296	6 419	47 715	31 650	6 394	38 044	34 032	17 441	51 473
Provinces wallonnes :	**357 185**	**116 110**	**473 295**	**268 943**	**94 244**	**363 187**	**281 014**	**160 125**	**441 139**
Brabant	400 518	68 032	468 550	297 997	59 003	357 000	331 042	112 184	443 226
Le Royaume :	**1 983 427**	**638 772**	**2 622 199**	**1 526 198**	**533 321**	**2 059 519**	**1 705 942**	**813 716**	**2 519 658**

(1) Relevé au 30.6.55 des effectifs à l'ONSS, plus les chômeurs complets contrôlés en juin 1955, ainsi que les frontaliers pour la France et les Pays-Bas relevés par le FNAMI au 30.6.1955 compte tenu d'une estimation des travailleurs saisonniers de l'agriculture.
(2) Moyenne journalière du nombre de chômeurs contrôlés en % du nombre d'assurés contre le chômage.
(3) Y compris le personnel temporaire de la S.N.C.B. et de la S.N.C.V.
(4) Y compris les chômeurs mis au travail par les pouvoirs publics.
(5) Dans les pourcentages de chômage, il n'a pas été tenu compte du secteur « Manutention ».

Finances

Situation de la dette publique (en 1 000 000 de F).

Source : Ministère des Finances.

DATES	Dette consolidée					Dette à moyen terme			Dette à court terme			Dette à vue (1)	Dette publique globale (2)
	Intérieure		Extérieure		Total de la dette consolidée	Intérieure	Extérieure	Total de la dette à moyen terme	Intérieure	Extérieure	Total de la dette à court terme		
	Directe	Indirecte	Emprunts	Dette moratoriée									
1938 31 décembre	**26 525**	**9 065**	**5 827**	**13 133**	**54 550**	**1 300**	**—**	**1 300**	**460**	**733**	**1 193**	**3 031**	**60 074**
1951 31 décembre	**106 551**	**8 826**	**13 696**	**21 455**	**150 528**	**35 983**	**1 400**	**37 383**	**67 570**	**758**	**68 328**	**19 443**	**275 682**
1952 31 décembre	**119 197**	**8 724**	**14 277**	**21 427**	**163 625**	**31 249**	**3 341**	**34 590**	**68 729**	**1 251**	**69 980**	**19 210**	**287 405**
1953 31 décembre	**130 564**	**8 624**	**14 578**	**21 240**	**175 006**	**33 098**	**2 567**	**35 665**	**66 732**	**4 543**	**71 275**	**21 223**	**303 169**
1954 31 décembre	**155 163**	**9 920**	**15 666**	**21 289**	**202 038**	**25 817**	**2 039**	**27 856**	**62 646**	**4 600**	**67 246**	**22 376**	**319 516**
1955 :													
30 novembre	157 650	14 237	17 426	21 301	210 614	25 944	2 057	28 001	66 829	5 044	71 873	20 630	331 118
31 décembre	157 235	14 231	17 372	21 275	210 113	25 850	2 056	27 906	67 135	4 870	72 005	22 849	332 873
1956 :													
31 janvier	161 415	14 205	17 417	21 290	214 327	25 465	2 055	27 520	63 337	5 213	68 550	21 610	332 007
29 février	161 033	14 193	17 441	21 288	213 955	25 404	1 565	26 969	66 907	5 718	72 625	21 331	334 880
31 mars	161 249	14 976	17 364	21 242	214 831	25 005	1 318	26 323	69 630	5 968	75 598	21 637	338 389
30 avril	161 727	14 960	17 412	21 272	215 371	24 732	1 318	26 050	71 133	5 969	77 102	22 010	340 533
31 mai	161 612	14 946	17 369	21 248	215 175	24 629	1 318	25 947	71 609	5 237	76 846	22 372	340 340
30 juin	162 577	14 897	17 189	21 193	215 856	24 535	1 317	25 852	69 785	5 740	75 525	22 931	340 164
31 juillet	164 251	14 835	17 209	21 201	217 496	24 447	1 318	25 765	66 015	5 007	71 022	22 555	336 838
31 août	164 127	14 816	17 259	21 228	217 430	24 079	1 319	25 398	69 214	5 515	74 729	21 931	339 488
30 septembre	164 020	14 800	17 236	21 213	217 269	24 007	1 317	25 324	68 126	5 514	73 640	21 567	337 800
31 octobre	163 618	14 848	17 275	21 179	216 920	24 007	1 317	25 324	69 644	5 511	75 155	21 655	339 054
30 novembre	167 636	14 831	17 412	21 327	221 206	24 407	1 322	25 729	65 099	6 637	71 736	21 897	340 568

(1) Avoir des particuliers en compte chèques postaux.

(2) Non compris la Dotation des combattants.

Rendement des impôts sans distinction d'exercice et non compris les additionnels provinciaux et communaux (1 000 000 F).

Source : Ministère des Finances.

MOYENNES MENSUELLES ET MOIS	Contributions directes										Douanes et accises				Enregistrement					Recettes globales	
	Contribution foncière	Taxe mobilière	Taxe professionnelle	Versements anticipatifs à valoir sur la taxe professionnelle	Impôt complémentaire personnel	Contribution nationale de crise	Taxe de circulation sur les véhicules automobiles	Sommes réalisées sur les produits des exercices clos	Autres	Total	Douanes	Accises et taxes spéciales de consommation	Divers	Total	Enregistrement	Successions	Timbre et taxes assimilées	Autres	Total	pour la période	cumulatives à partir de janvier
1938	**33**	**77**	**59**	..	**25**	**28**	**16**	**15**	**20**	**273**	**129**	**125**	**1**	**255**	**41**	**20**	**214**	**3**	**278**	**806**	
1951	**36**	**267**	**816**	**554**	**140**	**398**	**121**	**346**	**142**	**2 820**	**363**	**664**	**11**	**1 038**	**170**	**85**	**1 674**	**17**	**1 946**	**5 804**	
1952	**37**	**305**	**1 187**	**320**	**199**	**231**	**127**	**237**	**87**	**2 730**	**365**	**767**	**8**	**1 140**	**182**	**85**	**1 783**	**20**	**2 070**	**5 940**	
1953	**36**	**309**	**1 254**	**259**	**187**	**168**	**134**	**166**	**55**	**2 568**	**365**	**696**	**20**	**1 081**	**196**	**94**	**1 684**	**23**	**1 997**	**5 646**	
1954	**39**	**307**	**1 234**	**282**	**212**	**159**	**148**	**271**	**59**	**2 711**	**381**	**718**	**23**	**1 122**	**210**	**99**	**1 725**	**23**	**2 057**	**5 890**	
1955	**37**	**323**	**1 227**	**442**	**225**	**152**	**167**	**164**	**52**	**2 678**	**416**	**862**	**24**	**1 302**	**229**	**117**	**1 963**	**25**	**2 334**	**6 314**	**41 585**
Novembre....	41	324	1 119	18	179	224	8	— 78	53	1 888	421	877	10	1 308	226	129	2 220	21	2 596	5 792	69 701
Décembre....	24	249	1 254	87	192	131	4	— 24	47	1 964	459	977	49	1 485	262	122	2 210	26	2 620	6 070	75 770
1956 :																					
Janvier	16	281	1 614	1 363	225	85	1 375	23	65	5 047	408	827	14	1 249	212	133	2 023	23	2 391	8 687	8 687
Février	14	236	1 372	27	192	114	55	— 56	58	2 012	499	925	12	1 436	248	116	2 163	38	2 565	5 653	14 340
Mars	13	134	1 333	21	185	45	202	6	40	1 979	403	736	10	1 149	208	104	2 190	24	2 526	6 013	20 353
Avril	—	325	871	79	102	143	53	916	51	2 540	458	791	32	1 281	215	80	2 132	31	2 458	6 279	26 632
Mai	—	495	1 263	15	165	306	30	688	23	2 985	474	952	11	1 437	254	120	2 180	23	2 577	6 999	33 631
Juin	5	453	1 612	207	244	208	147	393	37	3 306	500	907	12	1 419	301	96	2 289	27	2 713	7 438	41 069
Juillet	29	524	1 406	3 012	329	184	177	232	53	5 946	441	901	47	1 389	290	118	2 303	25	2 736	10 071	51 140
Août	79	123	1 236	2	300	122	22	— 27	53	1 910	413	981	9	1 403	213	147	2 194	22	2 576	5 889	57 029
Septembre ...	100	106	1 541	18	495	128	18	— 22	46	2 431	473	879	9	1 361	214	144	2 174	21	2 553	6 345	63 374
Octobre	78	165	1 201	79	241	164	20	75	50	2 073	494	969	15	1 478	291	151	2 213	25	2 680	6 231	69 605
Novembre....	54	353	1 198	21	215	241	8	— 65	41	2 066	476	927	33	1 436	310	131	2 344	26	2 811	6 313	75 918
1955 Janv.-Nov. ..	39	330	1 229	354	228	154	176	181	52	2 743	412	851	22	1 285	226	117	1 941	24	2 308	6 336	—
1956 Janv.-Nov. ..	35	290	1 456	316	245	158	191	197	48	2 936	458	890	19	1 367	251	122	2 200	26	2 599	6 902	—

FINANCES.

Cours comparés de quelques fonds publics.

DATES	Dette intérieure directe de l'Etat belge						Dette indirecte et dette garantie par l'Etat			Dette directe de la Colonie	
	Dette 2½ %	Dette 3½ % 1937	Dette unifiée 4 % 1e série	Emprunt de la libération 4 % 1945	Certificats de trésorerie 4 % 1949	Emprunts à lots 4 % 1941	Dommages de guerre à lots 4 % 1923	Emprunt de la Reconstruction 1e tranche 2 % 1947	S.N.C.F.B. (tranche belge) 4 %	Dette coloniale 4 % 1936	Dette coloniale 4 % 1950-60
	cotation pour										
	100	100	100	100	100	1 000	525	1 000	500	100	100
1938 3 janvier	**67,10**	**88,85**	**97,40**	..	..	..	**571**	..	**487**	**95,15**	..
1951 2 janvier	**55,50**	**79,30**	**89,—**	**86,25**	**96,40**	**881**	**479**	**985**	**431**	**93,20**	..
1952 2 janvier	**53,10**	**78,70**	**87,05**	**84,25**	**96,65**	**874**	**469**	**974**	**428**	**92,35**	**98,30**
1953 5 janvier	**53,75**	**79,35**	**89,35**	**87,90**	**99,40**	**926**	**495**	**990**	**456**	**93,20**	**99,10**
1954 4 janvier	**56,95**	**80,50**	**92,35**	**90,20**	**101,10**	**980**	**507**	**998**	**473**	**94,50**	**100,55**
1955 4 janvier	**62,30**	**84,50**	**95,30**	**92,15**	**101,50**	**997**	**532**	**1 021**	**496**	**93,75**	**99,20**
1956 3 janvier.....	61,70	88,30	95,70	93,70	104,10	1 003	527	1 046	494	94,80	98,85
1 février	61,70	88,55	95,75	93,55	104,25	1 004	530	1 046	498	94,80	98,85
1 mars	61,70	88,35	95,50	93,60	104,20	1 002	534	1 045	500	94,80	98,75
3 avril.....	61,65	88,55	95,60	93,60	104,05	999	530	1 037	502	94,80	98,55
2 mai.....	61,65	88,65	95,70	94,—	103,90	1 000	525	1 034	504	94,80	98,60
1 juin	61,70	88,90	95,60	94,—	103,80	1 002	526	1 035	504	94,85	98,70
2 juillet	61,75	89,—	95,70	94,05	103,50	1 000	(1)1 057	1 035	498	94,85	99,05
1 août	61,80	89,15	95,70	94,40	103,55	1 001	1 061	1 035	498	94,85	99,30
3 septembre ...	61,75	89,20	95,65	94,30	103,45	1 003	1 065	1 036	500	94,90	99,30
1 octobre	61,70	89,10	95,—	93,95	103,15	997	1 063	1 027	485	93,—	98,80
2 novembre ...	61,20	89,—	94,85	93,—	103,—	993	1 064	1 020	487	90,45	99,20
3 décembre ...	61,15	89,05	94,85	92,60	102,70	988	1 063	1 015	484	90,40	99,90
1957 2 janvier	60,—	87,—	89,50	88,70	100,90	978	1 058	1 012	469	87,30	98,25

(1) A partir du 18.6.1956 cotation des titres résultant de l'échange.

Rendements des principaux types d'obligations (en pourcent) (1).

Source : Banque Nationale de Belgique.

DATES	Dette unifiée (rendement eu égard au cours seulement)	Jour d'échéance 2 à 5 ans		Jour d'échéance 5 à 10 ans			Jour d'échéance 5 à 20 ans		Jour d'échéance plus de 20 ans		Taux médian (non compris la dette unifiée)
		Etat	Paraétatiques et villes	Paraétatiques et villes (remboursement à date fixe et par annuités constantes)	Emprunts de sociétés émis de 1936 à 1938	Emprunts de sociétés émis de 1943 à 1948	Etat	Paraétatiques (3)	Etat Emprunts à lots Dette directe	Etat Emprunts à lots Dette indirecte	
		Remboursement à date fixe			Remboursement par annuités constantes		Remboursement par annuités variables				
	4 % 1e série	3,5 à 4 %	4 à 4,5 %	4 à 4,5 %	4,5 à 5 %	4 à 4,5 %	4,25 à 4,5 %	3 à 4,5 %	4 %	4 %	
1950 3 janvier	**4,46**	**4,28**	**4,28**	**4,66**	**4,93**	**5,75**	—	—	**4,74**	**5,23**	**4,5**
1951 2 janvier	**4,49**	**4,93**	**4,70**	**4,71**	**5,–**	**6,38**	—	—	**4,95**	**5,65**	**4,9**
1952 2 janvier	**4,60**	**5,11**	**5,19**	**5,17**	**5,36**	**6,55**	—	**5,64**	**5,13**	**5,65**	**5,2**
1953 5 janvier	**4,48**	**4,45**	**4,85**	**4,90**	**5,05**	**6,02**	**5,09**	**5,51**	**4,81**	**5,32**	**4,9**
1954 4 janvier	**4,33**	**3,96**	**4,15**	**4,52**	**4,75**	**5,95**	**4,79**	**4,96**	**4,58**	**5,12**	**4,6**
1955 4 janvier	**4,20**	**3,72**	**3,89**	**4,38**	**4,45**	**5,29**	**4,59**	**4,61**	**4,43**	**4,88**	**4,5**
1 décembre.....	4,17	3,75	3,98	4,42	4,44	5,08	4,68	4,58	4,44	5,01	4,5
1956 3 janvier	4,18	3,80	3,99	= 4,44	4,57	5,17	4,63	4,71	4,38	4,94	4,6
1 février	4,18	3,79	3,97	= 4,44	4,37	5,07	4,63	4,70	4,36	4,89	4,5
1 mars.....	4,18	3,82	4,01	= 4,47	4,49	5,10	4,60	4,69	4,37	4 86	4 5
3 avril	4,18	3,81	4,01	= 4,48	4,41	5,10	4,56	4,66	4,35	4,90	4,5
2 mai.....	4,18	3,82	4,04	= 4,50	4,37	4,98	4,54	4,65	4,35	4,91	4,5
1 juin	4,18	3,84	4,03	= 4,46	4,55	5,11	4,54	4,65	4,36	4,89	4,5
2 juillet	4,18	3,94(2)	4,10	= 4,46	4,48	5,08	4,58	4,65	4,37	4,88	4,6
1 août	4,18	3,95	4,09	= 4,48	4,43	4,99	4,60	4,65	4,37	4,88	4,6
1 septembre ..	4,18	3,98	4,14	= 4,47	4,34	5,03	4,66	4,67	4,35	4,88	4,6
1 octobre	4,21	4,04	4,36	= 4,66	4,53	5,16	4,85	4,89	4,38	4,94	4,8
2 novembre	4,22	4,10	4,52	= 4,72	4,55	5,09	4,95	5,04	4,39	4,94	4,9
1 décembre.....	4,22	4,17	4,71	4,74	4,81	5,21	5,06	5,08	4,46	4,98	5,–

(1) Le présent tableau a été modifié suite à un changement de la méthode de calcul de la B.N.B. Voir notice en page 84 du « Bulletin d'Information et de Documentation » de février 1956 de la B.N.B.

(2) En réalité, la hausse de ce rendement n'est que de 0,04 %. La différence provient du fait que les certificats de Trésorerie 4 % 1948, ayant moins de 2 ans à courir, ne sont plus compris dans la statistique depuis le 2.7.1956.

(3) Rendements rectifiés à partir du 1.7.1955 après élargissement de l'échantillon. Au 2.7.1956 la série comprend 14 emprunts représentant une valeur nominale de 20,5 milliards de francs. Au 1.8.1956 il y avait 26 emprunts avec une valeur nominale de 25 milliards de francs.

FINANCES.

Indice des cours aux bourses de Bruxelles et d'Anvers — Actions. (Période de base : 1953 = 100.)

DATES	Marché au comptant — VALEURS BELGES — Valeurs industrielles																		
		Industrie des métaux ferreux							Charbonnages						Industries de la construction			Industrie textile	
	Gaz-Électricité	Sidérurgie	Ind. des fabrications métalliques: Fabrication d'articles en métal	Ind. des fabrications métalliques: Fabrication de machines, appareils et accessoires	Ind. des fabrications métalliques: Industrie des fabricat. métalliques	Industrie des métaux ferreux	Industrie des métaux non ferreux	Industrie chimique	Bassin de la Campine	Bassin du Hainaut	Bassin de Liège	Charbonnages	Glaceries	Verreries	Carrières et travail de la pierre	Industrie du ciment	Industries de la construction	Filatures	Industries textiles
1950 5 janvier (1)	**73**	..	..	..	..	**88**	**51**	**94**	..	..	..	**77**	**117**	**195**	..	..	**104**	..	**134**
1951 3 janvier (1)	**74**	..	..	..	..	**86**	**61**	**89**	..	..	..	**77**	**108**	**141**	..	..	**87**	..	**134**
1952 2 janvier (1)	**100**	..	..	..	..	**117**	**132**	**127**	..	..	..	**112**	**121**	**119**	..	..	**104**	..	**139**
1953 5 janvier	**95**	**107**	**102**	**98**	**98**	**104**	**103**	**102**	**103**	**110**	**105**	**105**	**95**	**100**	**105**	**92**	**95**	**116**	**114**
1954 4 janvier	**109**	**90**	**97**	**105**	**105**	**95**	**102**	**103**	**93**	**95**	**104**	**95**	**101**	**109**	**102**	**111**	**108**	**99**	**99**
1955 4 janvier	**123**	**121**	**155**	**123**	**126**	**123**	**181**	**138**	**94**	**106**	**124**	**104**	**198**	**203**	**133**	**136**	**136**	**107**	**106**
1956 3 janvier	136	147	162	115	121	137	222	136	124	120	135	127	300	212	198	167	173	93	92
1 février	137	145	161	112	117	134	209	132	122	117	133	125	259	199	203	166	174	91	90
1 mars	138	150	163	113	119	138	215	136	127	118	135	128	261	199	203	167	176	90	88
3 avril	139	149	161	111	117	137	213	137	135	119	131	132	257	193	220	170	180	87	84
2 mai	145	160	163	113	119	145	223	139	148	120	133	140	275	202	218	171	181	86	84
1 juin	145	155	181	109	117	141	219	138	151	123	131	143	267	200	212	170	180	87	84
2 juillet	145	159	190	112	120	145	220	140	161	128	140	150	255	205	213	181	190	88	84
1 août	146	170	190	114	121	152	229	144	163	134	145	154	284	212	218	178	188	88	84
3 septembre	144	169	206	115	124	152	221	141	143	114	126	135	281	208	229	180	190	88	85
1 octobre.....	144	185	205	117	126	164	232	144	155	120	130	144	268	204	239	190	200	93	89
2 novembre	134	165	203	112	120	149	218	140	132	106	117	125	265	192	225	179	187	99	93
3 décembre.....	135	165	192	109	117	148	217	135	145	113	124	135	260	182	223	172	181	99	93
1957 2 janvier.....	139	176	206	111	119	156	228	141	148	111	122	136	268	188	227	180	188	104	96

Indice des cours aux bourses de Bruxelles et d'Anvers — Actions. (Période de base : 1953 = 100) (Suite).

DATES	Marché au comptant — VALEURS BELGES — Valeurs industrielles						Autres valeurs										Indices récapitulatifs		
	Industrie de l'alimentation			Industries diverses		Indice des valeurs industrielles	Secteur financier et immobilier-Assurances			Sociétés à portefeuille (non spécialisées)	Holdings (transports et électricité)	Transports			Commerce et services		Sociétés exploitant en Belgique	Sociétés exploitant à l'étranger	Indices des valeurs belges
	Industrie des denrées alimentaires	Industrie des boissons	Industrie de l'alimentation	Industrie du papier	Industries diverses		Banques	Entreprises hypothécaires et immobilières	Secteur financier et immobilier-Assurances			Transports par eau	Tramways	Transport	Grands magasins	Commerce et services			
1950 5 janvier (1)	..	..	..	..	..	..	..	..	..	..	**77**	..	**97**	..	..	..	..	..	..
1951 3 janvier (1)	..	..	..	..	..	..	..	..	..	..	**71**	..	**81**	..	..	..	..	..	..
1952 2 janvier (1)	..	..	..	..	..	**113**	..	..	..	..	**98**	..	**100**	..	..	..	..	..	**74**
1953 5 janvier	**96**	**96**	**96**	**107**	**88**	**100**	**90**	**94**	**91**	**98**	**91**	**98**	**96**	**97**	**96**	**95**	**100**	**96**	**98**
1954 4 janvier	**107**	**105**	**106**	**117**	**102**	**101**	**114**	**104**	**112**	**106**	**111**	**108**	**107**	**107**	**111**	**110**	**103**	**106**	**104**
1955 4 janvier	**159**	**134**	**147**	**166**	**132**	**128**	**130**	**123**	**132**	**154**	**148**	**132**	**121**	**125**	**143**	**140**	**126**	**158**	**133**
1956 3 janvier	167	185	177	192	195	154	137	118	146	180	180	139	136	134	156	151	143	169	156
1 février	163	185	174	194	189	149	138	116	146	175	175	143	134	135	159	154	141	163	153
1 mars	159	181	170	193	189	151	137	118	147	178	178	144	144	138	160	155	144	162	155
3 avril	157	186	170	189	192	152	134	118	143	173	179	143	147	139	164	159	144	165	155
2 mai	157	190	172	190	204	159	136	113	142	179	176	152	148	143	168	162	149	164	160
1 juin	157	192	173	184	201	157	132	112	139	174	174	153	145	143	177	171	148	158	158
2 juillet	153	185	167	188	217	162	129	116	136	176	174	149	152	144	180	173	151	154	162
1 août	156	191	172	197	212	165	131	113	138	175	175	155	158	149	200	190	155	163	164
3 septembre	150	195	169	193	197	159	133	115	138	173	168	154	151	146	199	190	151	156	159
1 octobre.....	148	200	169	195	201	166	134	116	139	180	173	162	150	150	210	200	157	155	165
2 novembre	144	200	167	188	188	153	131	115	135	172	164	155	135	142	207	197	146	152	155
3 décembre.....	141	190	161	188	180	153	132	114	136	169	159	161	133	144	202	191	147	150	153
1957 2 janvier.....	140	198	164	193	191	159	135	116	139	180	169	174	134	151	213	200	152	155	161

(1) Les indices des années antérieures à 1953 ont été calculés d'après les indices établis sur base 1936-1938 = 100. Des modifications étant intervenues dans la classification de certaines sociétés, des rapprochements ne peuvent être effectués qu'avec les réserves d'usage.

FINANCES.

Indice des cours aux bourses de Bruxelles et d'Anvers — Actions. (Période de base : 1953 = 100) (Suite).

DATES	Marché au comptant															Marché à terme			
	Valeurs coloniales							Indice des valeurs coloniales	Plantations	Indice global du marché au comptant	Valeurs étrangères				Indice des valeurs étrangères	Valeurs belges	Valeurs coloniales	Valeurs étrangères	Indice global du marché à terme
	Secteur financier et immobilier	Sociétés à portefeuille	Transports	Entreprises et industries agricoles. Elevage	Entreprises minières	Entreprises industrielles	Entreprises commerciales				Luxembourg	Angleterre	Canada	Pays-Bas					
1950 5 janvier (1)	**30**	**54**	**66**	**47**	**67**	**57**	..	**61**	**111**	**71**	**79**	**69**	**75**	**113**	**85**	—	—	—	—
1951 3 janvier (1)	**42**	**74**	**91**	**76**	**83**	**80**	..	**80**	**90**	**78**	**68**	**102**	**94**	**118**	**94**	—	—	—	—
1952 2 janvier (1)	**45**	**122**	**106**	**93**	**116**	**89**	..	**107**	**155**	**105**	**103**	**113**	**119**	**152**	**117**	—	—	—	—
1953 5 janvier	**84**	**99**	**93**	**104**	**103**	**96**	**91**	**100**	**113**	**99**	**98**	**105**	**102**	**113**	**105**	**104**	**110**	**107**	**106**
1954 4 janvier	**107**	**97**	**101**	**99**	**99**	**102**	**100**	**100**	**88**	**102**	**101**	**93**	**94**	**96**	**100**	**97**	**87**	**91**	**94**
1955 4 janvier	**153**	**152**	**150**	**143**	**168**	**125**	**129**	**152**	**137**	**140**	**139**	**158**	**154**	**150**	**158**	**134**	**114**	**155**	**136**
1956 3 janvier	141	194	157	156	246	142	145	198	144	172	174	196	165	143	159	148	130	155	147
1 février	133	181	149	150	231	136	133	187	143	166	174	190	161	134	152	142	123	147	140
1 mars	129	186	149	150	235	138	132	189	138	168	172	189	159	126	150	145	125	147	142
3 avril	121	177	145	143	230	132	127	183	141	166	172	187	170	127	150	145	117	148	141
2 mai	120	169	145	145	215	133	131	176	143	166	178	184	175	121	149	148	117	147	142
1 juin	111	158	142	143	205	130	124	168	141	162	184	176	171	118	145	144	110	138	136
2 juillet	111	151	139	144	201	132	122	166	142	163	184	182	179	121	149	146	108	145	139
1 août	109	153	137	143	198	129	124	164	148	164	194	189	187	120	152	150	107	148	142
3 septembre	105	149	136	138	193	124	115	159	145	160	192	186	182	113	147	145	102	141	136
1 octobre.....	106	150	134	140	194	127	114	160	146	163	200	188	182	110	145	153	100	142	139
2 novembre	105	147	127	134	194	119	108	157	141	156	188	189	178	105	143	144	98	141	135
3 décembre.....	104	142	135	137	189	123	114	156	136	155	184	184	171	103	140	139	95	137	131
1957 2 janvier.....	109	161	139	146	198	133	122	166	138	163	196	195	183	107	146	149	102	149	141

(1) Les indices des années antérieures à 1953 ont été calculés d'après les indices établis sur base 1936-1938 = 100. Des modifications étant intervenues dans la classification de certaines sociétés, des rapprochements ne peuvent être effectués qu'avec les réserves d'usage.

FINANCES.

Mouvement des opérations à la Bourse de Bruxelles. — Inscriptions hypothécaires. Emprunts des pouvoirs publics et des organismes d'utilité publique.

Source : Mouv. Opérat. : « Bulletin mensuel des statistiques », publié par la Commission de la Bourse de Bruxelles.

MOYENNES MENSUELLES ET MOIS	Mouvement des opérations à la Bourse de Bruxelles							Inscriptions hypothécaires	Emprunts des pouvoirs publics et des organismes d'utilité publique	
	Nombre de séances	Obligations		Actions		Total		Montant d'après les droits d'inscription perçus (1 000 000 F)	En Belgique (1 000 000 F)	A l'étranger (1 000 000 F)
		Milliers de titres traités	Capitaux traités (1 000 000 F)	Milliers de titres traités	Capitaux traités (1 000 000 F)	Milliers de titres traités	Capitaux traités (1 000 000 F)			
1938	..	..	..	..	..	..	..	**233**	**261**	—
1951	**20**	**16**	**15**	**1 603**	**1 721**	**1 620**	**1 736**	**1 025**	**909**	—
1952	**21**	**13**	**12**	**1 233**	**1 637**	**1 246**	**1 650**	**1 267**	**1 980**	**FS 9** **$ 4**
1953	**21**	**11**	**11**	**1 040**	**1 370**	**1 052**	**1 380**	**1 466**	**1 750**	**FS 19**
1954	**21**	**11**	**11**	**1 721**	**2 266**	**1 732**	**2 279**	**1 652**	**3 061**	**FS 12** **Fl 12**
1955	**20**	**11**	**11**	**1 960**	**3 099**	**1 971**	**3 109**	**1 670**	**1 189**	**Fl 8** **$ 2**
Novembre	19	9	9	1 588	2 618	1 597	2 627	1 634	—	—
Décembre	21	9	9	1 269	2 090	1 278	2 099	2 018	2 100	—
1956 :										
Janvier	21	9	9	1 540	2 590	1 549	2 599	1 504	5 436	—
Février	21	7	8	1 206	1 938	1 213	1 946	1 542	—	—
Mars	21	8	9	1 362	2 483	1 370	2 491	1 885	2 000	—
Avril	19	8	8	1 240	2 303	1 248	2 311	1 570	1 200	
Mai	19	8	9	1 325	2 608	1 333	2 617	1 602	2 850	**F.S. 60**
Juin	21	8	8	1 276	2 169	1 284	2 177	2 123	5 250	—
Juillet	21	9	9	1 334	2 591	1 343	2 600	1 735	—	—
Août	22	11	12	1 208	2 188	1 219	2 200	2 057	450	—
Septembre	20	8	9	1 086	2 122	1 094	2 131	1 066	600	—
Octobre	23	11	11	1 451	2 511	1 462	2 522	1 771	1 750	—
Novembre	20	10	10	1 221	2 088	1 231	2 098	2 204	4 704	—
1955 Janvier-Novembre	20	11	11	2 023	3 191	2 034	3 202	1 638	1 106	**Fl** 9 **$** 3
1956 Janvier-Novembre	21	9	9	1 295	2 326	1 304	2 335	1 733	2 204	**F.S.** 5

Situations globales des banques.

Source : Banque Nationale de Belgique.

FIN DE PÉRIODE	Principales rubriques de l'actif						Total Actif Passif	Principales rubriques du passif			
	Caisse, Banque nationale, chèques postaux	Prêts à jour le jour	Banques	Crédit au secteur privé	Crédit au secteur public	Débiteurs par acceptation		Banques	Dépôts et comptes courants		Obligations et bons de caisse
									A jour et à un mois au plus	A plus d'un mois	
	millions de F										
1938	**2 106**	**579**	**3 203**	**10 311**	**3 854**	**872**	**24 302**	**1 773**	**14 592**	**1 721**	**55**
1950	**2 853**	**1 284**	**5 239**	**21 606**	**34 855**	**6 134**	**78 085**	**6 564**	**47 692**	**5 878**	**272**
1951	**3 448**	**2 105**	**4 755**	**25 230**	**38 951**	**8 135**	**90 363**	**9 913**	**53 144**	**5 661**	**557**
1952	**4 201**	**1 858**	**3 590**	**27 412**	**42 409**	**9 134**	**99 420**	**9 211**	**57 510**	**6 742**	**954**
1953	**4 567**	**1 640**	**4 057**	**29 184**	**43 753**	**8 136**	**101 069**	**8 956**	**58 967**	**8 463**	**1 921**
1955 :											
Octobre	2 685	2 356	3 933	33 351	51 177	8 888	111 811	9 299	65 005	10 899	3 607
Novembre	2 769	2 276	4 213	34 728	51 544	9 132	114 355	9 816	66 087	11 406	3 712
Décembre	5 739	1 297	4 119	35 668	49 703	9 628	116 194	10 113	67 260	11 668	3 816
1956 :											
Janvier	2 734	1 290	3 972	35 203	51 836	9 486	114 474	10 581	65 079	11 008	3 870
Février	2 656	1 966	4 413	36 316	51 587	9 571	116 109	10 379	66 590	11 574	3 938
Mars	4 521	1 208	4 669	37 528	52 524	9 790	120 467	11 376	67 971	12 596	4 006
Avril	2 693	2 634	4 416	38 505	52 983	9 391	120 512	10 710	67 978	12 707	4 058
Mai	2 987	1 884	4 285	38 047	53 011	9 772	120 414	9 610	68 674	12 793	4 092
Juin	2 990	1 864	4 626	36 763	53 632	9 564	120 491	8 702	69 456	12 602	4 130
Juillet	2 884	1 369	4 533	35 356	52 986	10 094	117 464	8 982	68 199	10 743	4 179
Août	2 812	2 252	4 336	36 690	52 947	9 976	119 095	9 403	69 091	11 209	4 205
Septembre	2 911	2 432	4 409	36 315	53 927	9 805	120 284	9 348	70 218	11 751	4 201
Octobre	3 019	2 276	4 227	37 730	55 255	10 082	122 969	9 844	71 091	11 974	4 229
1955 Janv.-Oct.	2 754	2 114	4 093	32 591	49 844	8 893	109 717	9 265	63 802	10 551	3 317
1956 Janv.-Oct.	3 021	1 917	4 389	36 845	52 907	9 753	119 228	9 893	68 435	11 896	4 091

FINANCES.

Chèques postaux (millions de F).

Source : Office des chèques et virements postaux.

MOYENNES MENSUELLES ET MOIS	Nombre de comptes à fin de période (× 1 000)	Avoir global (Moyenne journalière)	Avoir des particuliers (Moyenne journalière)	Crédit		Débit		Mouvement général	Vitesse de circulation (2)
				Versements	Virements	Chèques et divers	Virements		
1936-1938 (*a*)	**402**	**3 524**		**4 798**	**11 902**	**4 763**	**11 902**	**33 365**	**4,65**
1951 (1) (*a*)	**638**	**25 165**	**18 010**	**26 126**	**69 265**	**26 006**	**69 265**	**190 660**	**3,75**
1952 (1) (*a*)	**646**	**26 362**	**19 220**	**29 886**	**71 737**	**28 000**	**71 737**	**199 359**	**3,74**
1953 (1) (*a*)	**659**	**26 332**	**19 514**	**28 695**	**71 905**	**28 599**	**71 905**	**201 105**	**3,81**
1954 (1) (*a*)	**672**	**26 524**	**19 395**	**29 679**	**74 072**	**29 545**	**74 073**	**207 368**	**3,86**
1955	**686**	**27 192**	**19 756**	**30 468**	**76 224**	**30 340**	**76 224**	**213 257**	**3,84**
Décembre	703	27 027	20 275	34 562	82 645	29 522	82 645	229 374	3,84
1956	**727**	**27 627**	**21 514**	**32 654**	**81 936**	**32 727**	**81 936**	**230 087**	**3,88**
Janvier	711	31 064	21 610	34 505	90 883	38 193	90 883	254 464	4,—
Février	717	27 932	21 331	29 525	75 666	29 986	75 666	210 843	3,78
Mars	718	27 603	21 637	31 880	79 289	30 709	79 289	221 167	3,69
Avril	720	28 546	22 010	31 332	77 806	31 905	77 806	218 848	4,—
Mai	723	29 230	21 714	31 079	77 264	30 305	77 264	215 913	3,68
Juin	725	29 738	22 007	33 393	83 212	32 028	83 212	231 845	3,73
Juillet	727	31 846	22 183	36 776	89 944	38 204	89 944	254 867	4,02
Août	730	28 700	21 557	32 463	80 609	33 211	80 609	226 890	3,81
Septembre	734	28 004	20 846	30 038	76 178	29 449	76 178	221 843	3,77
Octobre	737	28 385	20 887	32 612	84 180	33 925	84 180	234 897	▬ 3,85
Novembre	740	27 690	21 101	32 915	82 982	32 409	82 982	231 289	4,17
Décembre	742	28 787	21 290	35 333	85 222	32 400	85 222	238 177	4,09

(a) Pour le nombre de comptes, moyenne des situations en fin de mois.
(1) Depuis le mois d'octobre 1944, seule la partie libre.
(2) Rapport par mois-type de 25 jours, du mouvement du débit à l'avoir journalier moyen.

Caisse générale d'Epargne et de Retraite.

Source : Caisse générale d'Epargne et de Retraite.

MOYENNES MENSUELLES ET MOIS	Dépôts sur livrets particuliers (Epargne pure) (millions de F)					Versements inscrits aux comptes des affiliés à la Caisse de Retraite (millions de F)		
	Versements	Remboursements	Excédents	Soldes des dépôts à fin de période	Nombre de livrets à fin d'année	Travailleurs manuels (1)	Employés (Lois des 10-3-1925 et 18-6-1930)	Total
1938	**278**	**291**	**— 14**	**12 671**(2)	**5 973**	**26**	**4**	**32** (3)
1951	**751**	**658**	**93**	**34 512**(2)	**6 983**	**50**	**23**	**74**
1952	**1 059**	**659**	**400**	**40 375**(2)	**7 084**	**52**	**26**	**78**
1953	**1 080**	**781**	**299**	**45 179**(2)	**7 165**	**56**	**26**	**82**
1954	**1 115**	**892**	**223**	**49 196**(2)	**6 493**	**35**	**26**	**61**
1955	**1 135**	**1 001**	**134**	**50 534**(2)	**6 517**	**17**	**26**	**43**
Novembre	1 040	809	231	50 903		15	26	41
Décembre	1 301	1 296	5	52 354		17	28	45
1956 :								
Janvier	1 641	839	802	53 156		16	26	42
Février	1 034	724	309	53 465		14	26	40
Mars	1 119	1 030	88	53 553		..	..	..
Avril	1 171	1 007	164	53 717		..	..	..
Mai	1 180	1 070	110	53 827	..	..	..	..
Juin	1 270	1 190	80	53 907	..	..	..	..
Juillet*	1 442	1 040	402	54 309		..	..	..
Août*	1 208	972	236	54 545				
Septembre*	1 107	987	120	54 665				
Octobre*	1 260	1 052	207	54 872		..	..	..
Novembre	832	1 180	348	54 524				
1955 Janvier-Novembre	1 120	989	131	50 355	..	..	..	..
1956 Janvier-Novembre*	1 206	1 008	198	54 049	..	..	..	..

(1) Travailleurs manuels et versements libres en dehors du cadre des lois d'assurances obligatoires (lois des 16 mars 1865 et 15 décembre 1937).
(2) Les soldes au 31 décembre comprennent les intérêts capitalisés de l'exercice.
(3) Y compris les versements des ouvriers-mineurs (Lois coord. A. R., 25.8.1937).

FINANCES.

Situations hebdomadaires de la Banque Nationale de Belgique.

Source : Banque Nationale de Belgique.

DATES	Situations hebdomadaires de la Banque Nationale de Belgique — Principales rubriques de l'actif (millions de F)										
	En-caisse en or	Avoirs sur l'étranger	Accords inter-nationaux	Porte-feuille-effets	Avances sur fonds publics	Avances à l'État et aux collectivités publiques : Effets publics	Avances à l'État et aux collectivités publiques : Créance consolidée sur l'État	Avoirs à l'office des chèques postaux	Fonds publics	Mobilisation de comptes spéciaux U.E.P.	Total Actif Passif
1950 28 décembre ..	**29 369**	**1 130**	**9 034**	**10 110**	**456**	**7 635**	**34 939**	**697**	**1 077**	..	**98 332**
1951 27 décembre ..	**31 071**	**173**	**20 279**	**6 703**	**437**	**7 967**	**34 860**	**1 029**	**1 206**	..	**107 733**
1952 30 décembre ..	**35 294**	**1 340**	**8 014**	**6 710**	**385**	**6 708**	**34 763**	**815**	**1 472**	**3**	**111 728**
1953 30 décembre ..	**38 787**	**903**	**14 740**	**5 379**	**767**	**8 873**	**34 660**	**471**	**1 678**	**60**	**111 090**
1954 29 décembre ..	**38 911**	**3 419**	**9 954**	**6 642**	**314**	**8 812**	**34 660**	**237**	**1 792**	..	**109 313**
1955 :											
29 décembre ..	46 442	110	10 757	6 762	358	8 626	34 660	2	1 914	..	113 095
1956 :											
26 janvier	47 097	315	11 499	6 353	232	3 775	34 660	2	1 914	..	109 510
23 février	47 749	272	10 834	4 793	193	7 246	34 660	2	2 059	..	110 871
29 mars.....	47 638	190	11 802	3 881	338	7 497	34 660	2	2 069	..	111 487
26 avril.....	48 499	463	11 817	3 141	248	7 808	34 660	2	2 065	..	112 309
31 mai.....	47 919	197	11 721	4 849	316	8 432	34 660	2	2 059	..	114 241
28 juin	47 605	19	12 887	4 180	564	8 441	34 660	2	2 066	..	115 652
26 juillet	48 239	398	12 169	6 622	268	7 158	34 660	2	2 071	..	117 174
30 août	48 223	630	12 373	3 984	331	9 824	34 660	1	2 071	..	117 161
27 septembre .	48 586	1 003	12 619	5 229	310	8 735	34 660	2	2 071	..	118 620
31 octobre	47 460	1 975	11 421	5 996	773	9 366	34 660	1	2 072	..	119 894
29 novembre ..	47 045	1 975	11 258	7 078	- 328	- 7 497	34 660	2	- 2 072	..	-118 574
27 décembre ..	46 398	1 447	10 983	6 826	738	8 853	34 660	2	2 072	..	118 817

Situations hebdomadaires de la Banque Nationale de Belgique (suite).

DATES	Situations hebdomadaires de la B. N. B. (suite) — Principales rubriques du passif (millions de F)						Stock monétaire — millions de F				Vitesse de circulation de la monnaie scripturale (1)
	Billets en circulation	Comptes courants : Trésor public	Comptes courants : Banques à l'étranger: comptes ordinaires	Comptes courants : Engagements envers l'étranger dans le cadre d'accords de paiement	Comptes courants : Total	Comptes spéciaux pour avances U.E.P.	Monnaie fiduciaire	Monnaie scripturale	Total	Avoirs de l'étranger à vue en FB	
1950 28 décembre ..	**87 218**	**21**	**1 260**	**2 878**	**6 571**	..	**92 262**	**63 838**	**156 100**	**11 112**	**1,85**
1951 27 décembre ..	**93 160**	**1 051**	**420**	**1 607**	**5 039**	..	**99 085**	**69 462**	**168 547**	**17 197**	**1,94**
1952 30 décembre ..	**97 190**	**1 345**	**472**	**2 037**	**5 544**	**3 844**	**102 001**	**72 540**	**174 541**	**7 971**	**1,87**
1953 30 décembre ..	**100 976**	**198**	**915**	**1 210**	**4 006**	**2 794**	**105 925**	**74 366**	**180 291**	**7 733**	**1,86**
1954 29 décembre ..	**100 826**	**95**	**1 030**	**574**	**3 608**	..	**106 660**	**76 945**	**183 605**	**7 783**	**2,15**
1955 :											
29 décembre...	106 399	61	167	934	2 925	..	110 759	81 970	192 729	..	2,21
1956 :											
26 janvier	103 247	59	162	687	2 368	..	107 825	- 79 052	-186 877	..	2,01
23 février	104 249	50	142	658	2 957	..	109 157	- 79 206	-188 360	..	1,82
29 mars	105 005	51	163	635	2 715	..	109 514	- 81 529	-191 043	..	1,89
26 avril	105 126	52	246	839	3 013	..	110 046	- 81 746	-191 792	..	2,06
31 mai	107 194	42	282	993	2 739	..	110 091	82 819	192 910	..	2,02
28 juin	106 612	44	170	1 260	3 215	..	111 383	83 737	195 120	..	2,09
26 juillet	108 470	44	146	1 546	2 956	..	113 100	81 255	194 355	..	2,01
30 août	108 676	46	256	1 191	3 145	..	112 973	81 947	194 920	..	1,83
27 septembre .	108 238	42	281	2 962	4 622	..	112 788	83 160	195 948	..	1,79
31 octobre	110 733	45	156	865	2 506	..	113 634	82 087	195 721	..	2,07
29 novembre ..	108 918	45	150	775	- 2 562	..	..	..	..	..	2,05
27 décembre ..	109 883	31	247	800	2 552	..	..	..	..	..	..

(1) Dépôts à vue dans les banques.

FINANCES.

Activité des chambres de compensation (mouvement du débit).

Source : Banque Nationale de Belgique.

MOYENNES MENSUELLES ET MOIS	Mouvement général Bruxelles et province			Détail du mouvement de la compensation à Bruxelles									
				Call-money		Titres, effets publics et coupons		Virements, chèques, lettres de change, promesses, quittances, etc.		Opérations sur l'étranger		Totaux	
	Nombre de chambres en fin de période	Nombre de pièces compensées (milliers)	Capitaux compensés (milliards de F)	Nombre de pièces (milliers)	Capitaux (milliards de F)	Nombre de pièces (milliers)	Capitaux (milliards de F)	Nombre de pièces (milliers)	Capitaux (milliards de F)	Nombre de pièces (milliers)	Capitaux (milliards de F)	Nombre de pièces (milliers)	Capitaux (milliards de F)
1951	**38**	**332**	**285**	**2**	**140**	**2**	**8**	**152**	**75**	**3**	**4**	**159**	**228**
1952	**38**	**341**	**316**	**2**	**159**	**2**	**9**	**157**	**85**	**3**	**4**	**164**	**257**
1953	**38**	**352**	**298**	**2**	**155**	**2**	**8**	**159**	**76**	**3**	**3**	**166**	**242**
1954	**38**	**376**	**285**	**2**	**138**	**2**	**9**	**170**	**80**	**3**	**3**	**176**	**230**
1955	**38**	**400**	**285**	**2**	**133**	**2**	**8**	**183**	**84**	**3**	**4**	**190**	**229**
Décembre .	38	449	320	2	146	2	8	207	96	3	4	214	255
1956	**38**	**436**	**301**	**2**	**127**	**2**	**9**	**207**	**95**	**3**	**6**	**214**	**237**
Janvier ..	38	420	317	2	142	1	5	198	93	3	4	205	255
Février ...	38	395	259	2	115	1	6	184	81	3	4	191	205
Mars	38	410	289	2	130	2	9	191	84	3	4	198	228
Avril	38	442	281	2	112	1	9	210	93	3	5	216	219
Mai	38	435	280	2	116	2	6	208	89	3	5	215	216
Juin	38	456	297	2	118	2	11	221	101	3	6	229	237
Juillet ...	38	438	293	2	115	2	9	211	103	3	7	219	235
Août	38	422	279	2	112	2	8	200	94	3	5	207	219
Septembre.	38	405	286	2	120	1	9	191	90	4	9	198	228
Octobre ..	38	489	333	2	148	2	12	232	98	3	5	239	264
Novembre.	38	451	348	2	151	2	16	212	99	4	7	219	273
Décembre .	38	469	344	2	147	2	10	220	108	3	6	228	270

Situation mensuelle de la Banque centrale du Congo belge et du Ruanda-Urundi. Position de l'Union économique Belgo-Luxembourgeoise dans l'U.E.P.

Sources : Banque Centrale du Congo belge et du Ruanda-Urundi - Banque Nationale de Belgique.

FIN DE PÉRIODE (1)	Situation mensuelle de la Banque centrale du Congo belge et du Ruanda-Urundi									Position de l'Union économique Belgo-Luxembourgeoise dans l' U.E.P.		
	Actif					Passif						
	En caisse or	Devises	Avoirs en FB	Effets commerciaux	Effets et fonds publics	Billets et monnaies métall. en circulation	Comptes courants et créditeurs divers	Engagements en FB	Engagements en monnaies étrangères	Surplus (+) ou déficit (—) de la période considérée	dont	
											Crédits octroyés (+) reçus (—)	Or reçu (+) cédé (—)
	en millions de F									en millions de $		
1951	..	..	..	..	..	..	..	..	..	**+ 49,8**	**+ 29,0**	**+ 20,8**
1952	**3 264**	**4 206**	**1 562**	**2**	**4 536**	**4 202**	**7 179**	**799**	**1 238**	**+ 17,3**	**+ 7,3**	**+ 10,0**
1953	**4 296**	**4 350**	**2 664**	**29**	**4 539**	**4 458**	**9 021**	**2 171**	**1 303**	**— 2,0**	**— 1,0**	**— 1,0**
1954										**— 30,2**	**— 15,1**	**— 15,1**
1955										**+ 127,7**	**+ 42,8**	**+ 84,9**
Octobre	5 786	3 829	1 107	69	4 789	4 757	9 817	538	14	+ 15,7	+ 3,9	+ 11,8
Novembre	5 791	3 844	849	84	4 799	4 741	9 528	787	17	+ 23,0	+ 5,8	+ 17,2
Décembre	5 794	3 802	2 397	109	4 791	5 017	9 466	2 146	19	+ 13,2	+ 3,3	+ 9,9
1956 :												
Janvier	5 799	3 784	3 243	110	4 776	4 965	9 325	3 179	17	+ 34,4	+ 8,6	+ 25,8
Février	5 804	3 733	3 125	106	4 772	4 969	9 566	2 752	16	+ 13,0	+ 3,2	+ 9,8
Mars	5 808	3 873	2 755	117	4 785	4 943	9 677	2 440	21	+ 28,3	+ 7,1	+ 21,2
Avril	5 812	3 922	2 423	114	4 793	4 891	9 731	2 146	15	+ 19,7	+ 4,9	+ 14,8
Mai	5 831	3 867	1 891	114	4 800	4 942	9 551	1 671	17	+ 11,1	+ 2,8	+ 8,3
Juin	5 833	3 896	3 163	160	4 980	5 305	9 060	3 293	40	+ 40,7	+ 10,2	+ 30,5
Juillet	5 948	3 864	3 603	164	4 987	5 506	8 769	3 971	46	+ 25,8	+ 3,4	+ 19,4
Août	6 063	4 231	3 642	118	4 993	5 474	8 692	4 130	417	+ 25,4	+ 6,3	+ 19,1
Septembre	6 091	4 051	3 829	101	4 995	5 353	8 931	3 886	56	— 4,0	— 1,0	— 3,0
Octobre	6 106	3 682	3 397	104	4 991	5 232	8 823	3 533	56	+ 13,0	+ 3,2	+ 9,8
1955 Janvier-Octobre ...	5 762	3 940	2 161	59	4 736	4 747	997	1 429	151	+ 12,6	+ 5,1	+ 7,5
1956 Janvier-Octobre ...	5 909	3 890	3 107	121	4 887	5 158	9 303	3 100	70	+ 20,7	+ 5,2	+ 15,5

(1) Pour l'U.E.P., situation mensuelle ou moyennes mensuelles.

FINANCES.

Emissions des sociétés industrielles et commerciales belges (1 000 000 F).

MOYENNES MENSUELLES ET MOIS	CONSTITUTIONS DE SOCIÉTÉS						AUGMENTATIONS DE CAPITAL							
	par actions			de personnes à responsabilité limitée			Sociétés par actions				Sociétés de personnes à responsabilité limitée			
	Nombre	Montant nominal	Montant libéré sur valeur nominale	Nombre	Montant nominal	Montant libéré sur valeur nominale	Nombre	Capital ancien	Augmentation nominale	Montant libéré sur valeur nominale	Nombre	Capital ancien	Augmentation nominale	Montant libéré sur valeur nominale
1938	**30**	**19**	**17**	**105**	**28**	**27**	**26**	**112**	**108**	**103**	.. (1)	.. (1)	.. (1)	.. (1)
1951	**62**	**86**	**73**	**91**	**33**	**32**	**53**	**469**	**492**	**454**	**14**	**15**	**24**	**24**
1952	**60**	**87**	**69**	**120**	**50**	**47**	**83**	**1 166**	**1 282**	**1 224**	**20**	**22**	**85**	**84**
1953	**59**	**97**	**83**	**125**	**48**	**46**	**40**	**495**	**233**	**207**	**14**	**8**	**10**	**9**
1954	**53**	**100**	**85**	**129**	**53**	**51**	**48**	**1 000**	**463**	**411**	**15**	**10**	**13**	**13**
1955	**52**	**335**	**310**	**141**	**60**	**58**	**52**	**1 011**	**858**	**802**	**18**	**18**	**24**	**23**
Octobre	58	127	123	126	41	38	60	1 192	1 409	1 215	19	16	20	20
Novembre	37	101	83	104	47	43	52	2 834	1 133	1 062	21	10	22	21
Décembre	77	118	113	204	85	75	120	1 198	1 724	1 700	33	23	104	103
1956														
Janvier*	69	152	127	192	129	123	26	901	306	297	22	18	30	27
Février*	47	241	222	175	90	88	28	332	264	186	15	14	15	12
Mars*	49	61	51	195	134	132	54	2 044	716	633	21	18	18	17
Avril*	61	130	108	138	98	95	51	2 435	1 391	1 320	17	12	10	10
Mai*	33	151	146	135	88	79	69	3 984	1 169	967	17	15	18	18
Juin*	57	129	106	149	89	79	43	233	203	186	19	6	21	21
Juillet*	47	43	37	129	62	61	29	2 371	2 721	2 714	12	6	10	8
Août*	39	31	29	108	36	32	21	2 409	1 175	1 106	8	8	4	4
Septembre*	47	84	72	140	61	58	25	276	263	232	8	7	4	4
Octobre*	55	114	114	178	62	58	59	4 177	813	794	28	31	60	60
1955 Janvier-Octobre	50	380	352	138	62	58	45	810	744	686	17	19	16	15
1956 Janvier-Octobre*	50	114	101	154	85	80	38	1 916	902	843	17	13	19	18

(1) Pour 1938 : Sociétés par actions et sociétés de personnes.

Emissions des sociétés industrielles et commerciales belges (1 000 000 F) (suite).

MOYENNES MENSUELLES ET MOIS	ÉMISSIONS D'OBLIGATIONS			Primes d'émission	LIBÉRATIONS AUTRES QU'EN ESPÈCES					
					Apports en nature et créances				Incorporation des réserves – Réévaluation de l'immobilisé	
					Constitutions de		Augmentations de capital			
	Nombre	Montant nominal	dont emprunts de conversion		sociétés par actions	sociétés de personnes à responsabilité limitée	Sociétés par actions	Sociétés de personnes à responsabilité limitée	Sociétés par actions	Sociétés de personnes à responsabilité limitée
1938	**2**	**50**	**30**	**1**	**45 (2)**				**67 (1)**	
1951	**8**	**207**	**—**	**9**	**44**	**21**	**45**	**2**	**304**	**19**
1952	**6**	**298**	**2**	**3**	**36**	**33**	**41**	**4**	**1 061**	**78**
1953	**6**	**116**	**2**	**2**	**54**	**31**	**54**	**4**	**104**	**4**
1954	**7**	**150**	**5**	**45**	**52**	**35**	**49**	**4**	**198**	**6**
1955	**6**	**126**	**28**	**61**	**275**	**41**	**93**	**5**	**428**	**15**
Octobre	4	109	4	77	65	27	23	10	838	6
Novembre	2	13	—	48	14	30	34	3	349	14
Décembre	7	79	—	—	76	46	216	8	1 264	90
1956 :										
Janvier*	2	35	—	29	67	97	67	10	6	11
Février*	1	10	—	—	186	67	95	4	18	—
Mars*	2	56	—	—	22	111	18	11	522	—
Avril*	8	310	—	10	67	81	32	5	514	1
Mai*	2	95	—	—	91	54	287	11	523	3
Juin*	2	110	—	3	53	66	29	3	87	12
Juillet*	2	65	—	—	20	44	2 634	2	10	3
Août*	1	30	—	82	18	15	6	1	66	1
Septembre*	2	3	—	51	35	39	56	2	58	—
Octobre*	—	—	—	5	85	32	418	9	248	42
1955 Janvier-Octobre	7	141	34	68	321	41	86	4	352	7
1956 Janvier-Octobre*	2	71	—	18	64	61	364	7	205	7

(1) Pour 1938 : Sociétés par actions et sociétés de personnes.

(2) Pour 1938 : ensemble des apports en nature lors des augmentations de capital et des constitutions de sociétés.

FINANCES.

Emissions des sociétés industrielles et commerciales belges (1 000 000 F) (suite).

MOYENNES MENSUELLES ET MOIS	DISSOLUTIONS DE SOCIÉTÉS								RÉDUCTIONS DE CAPITAL				Ensemble des émissions (montant nominal)	Emissions nettes
	par actions				de personnes à responsabilité limitée				Sociétés par actions		Sociétés de personnes à responsabilité limitée			
	Liquidations		Fusions		Liquidations		Fusions							
	Nombre	Montant	Nombre	Montant	Nombre	Montant	Nombre	Montant	Nombre	Montant	Nombre	Montant		
1938	**26**	**61**	**1**	**6**	(1) ..	(1) ..	(1) ..	(1) ..	**14**	**51**	(1) ..	(1) ..	**205**	**55**
1950	**25**	**48**	**1**	**8**	**36**	**10**	—	—	**6**	**75**	**1**	**1**	**873**	**179**
1951	**25**	**33**	**1**	**5**	**32**	**8**	**1**	—	**6**	**34**	**1**	**1**	**842**	**364**
1952	**28**	**36**	**1**	**4**	**34**	**9**	—	—	**7**	**91**	**2**	**2**	**1 802**	**470**
1953	**32**	**56**	**1**	**6**	**34**	**11**	—	—	**5**	**54**	**1**	**1**	**505**	**210**
1954	**40**	**54**	**2**	**18**	**38**	**12**	—	**1**	**5**	**38**	**1**	**1**	**778**	**405**
1955	**32**	**50**	**3**	**273**	**36**	**10**	—	—	**8**	**137**	**2**	**4**	**1 405**	**496**
Octobre	22	38	3	7	28	5	1	—	8	74	3	2	1 205	609
Novembre	25	64	1	20	33	10	—	—	6	27	—	—	1 316	828
Décembre	51	69	12	116	71	21	1	1	14	39	8	43	2 109	370
1956 :														
Janvier*	27	27	3	109	39	10	1	1	8	34	2	—	651	379
Février*	31	47	5	84	33	5	—	—	5	53	1	—	620	147
Mars*	41	94	3	3	41	7	1	1	5	58	4	—	984	205
Avril*	31	29	3	8	37	8	1	3	6	324	—	—	1 938	1 152
Mai*	25	21	7	47	23	8	—	—	13	122	1	—	1 521	335
Juin*	32	26	2	2	40	14	1	—	9	46	1	1	551	254
Juillet*	33	39	6	1 211	35	12	1	—	2	4	—	—	2 901	170
Août*	18	63	2	8	22	6	1	1	4	79	1	—	1 276	1 176
Septembre*	21	18	—	—	40	10	6	1	3	3	1	12	415	230
Octobre*	35	71	—	—	38	12	1	—	5	43	1	—	1 050	195
1955 Janvier-Octobre	31	46	3	314	33	9	—	—	8	158	1	1	1 344	475
1956 Janvier-Octobre*	29	43	3	147	35	9	1	1	6	77	1	1	1 191	424

(1) Pour 1938 : Sociétés par actions et sociétés de personnes.

Emissions des sociétés industrielles et commerciales congolaises (1 000 000 F).

MOYENNES MENSUELLES ET MOIS	CONSTITUTIONS DE SOCIÉTÉS						AUGMENTATIONS DE CAPITAL							
	par actions			de personnes			Sociétés par actions				Sociétés de personnes			
	Nombre	Montant nominal	Montant libéré sur valeur nominale	Nombre	Montant nominal	Montant libéré sur valeur nominale	Nombre	Capital ancien	Augmentation nominale	Montant libéré sur valeur nominale	Nombre	Capital ancien	Augmentation nominale	Montant libéré sur valeur nominale
1938	**1**	**1**	**1**	—	—	—	**1**	**14**	**5**	**4**	(1) ..	(1) ..	(1) ..	(1) ..
1951	**6**	**208**	**124**	**9**	**28**	**24**	**4**	**123**	**135**	**114**	**1**	**4**	**4**	**4**
1952	**4**	**51**	**29**	**19**	**48**	**41**	**6**	**525**	**505**	**416**	**3**	**9**	**10**	**8**
1953	**4**	**49**	**31**	**17**	**38**	**34**	**5**	**237**	**170**	**113**	**3**	**13**	**11**	**9**
1954	**4**	**69**	**32**	**21**	**44**	**41**	**4**	**123**	**90**	**82**	**3**	**11**	**11**	**11**
1955	**3**	**40**	**21**	**23**	**52**	**45**	**6**	**234**	**196**	**154**	**3**	**9**	**7**	**7**
Septembre	4	38	38	22	53	48	2	4	5	5	3	7	6	6
Octobre	2	6	5	18	35	29	9	158	127	79	5	21	19	19
Novembre	—	—	—	26	43	36	2	17	26	26	2	2	2	2
Décembre	1	40	40	27	65	56	9	453	366	320	2	2	2	2
1956 :														
Janvier*	2	14	13	19	49	46	4	267	198	189	6	11	31	31
Février*	6	320	129	24	56	53	5	45	46	46	4	6	6	6
Mars*	3	28	27	14	18	16	5	109	42	37	2	2	4	4
Avril*	3	520	130	14	20	18	4	24	27	27	4	12	8	8
Mai*	2	55	55	26	83	65	4	374	121	96	7	30	30	30
Juin*	2	3	3	21	35	34	8	470	286	232	2	5	1	1
Juillet*	2	12	8	20	36	34	2	282	175	175	9	18	21	21
Août*	4	144	46	23	49	47	12	845	735	698	3	2	3	3
Septembre*	1	1	—	20	42	37	6	563	613	564	4	13	5	3
1955 Janvier-Septembre	4	48	22	23	53	46	5	242	204	158	3	9	7	7
1956 Janvier-Septembre*	3	122	46	20	43	39	6	331	249	229	5	11	12	12

(1) Pour 1938 : Sociétés par actions et sociétés de personnes.

FINANCES.

Emissions des sociétés industrielles et commerciales congolaises (1 000 000 F) (suite).

MOYENNES MENSUELLES ET MOIS	ÉMISSIONS D'OBLIGATIONS			Primes	LIBÉRATIONS AUTRES QU'EN ESPÈCES					
					Apports en nature et créances				Incorporation des réserves – Réévaluation de l'immobilisé	
					Constitutions de		Augmentations de capital			
	Nombre	Montant nominal	dont emprunts de conversion	d'émission	sociétés par actions	sociétés de personnes	Sociétés par actions	Sociétés de personnes	Sociétés par actions	Sociétés de personnes
1938	—	—	—	—		3 (1)			—	
1951	—	6	—	1	85	12	—	—	47	—
1952	—	18	—	4	17	21	110	2	213	1
1953	—	11	—	1	7	14	4	3	19	—
1954	—	21	—	1	15	21	18	5	13	2
1955	—	19	—	3	8	27	21	1	61	—
Septembre	—	—	—	—	21	29	—	—	3	—
Octobre	—	—	—	—	—	11	59	4	5	—
Novembre	1	150	143	—	—	13	—	—	2	—
Décembre	—	—	—	1	40	31	175	1	65	—
1956 :										
Janvier*	—	—	—	—	—	17	98	23	3	2
Février*	—	—	—	—	77	31	—	5	17	1
Mars*	—	—	—	—	1	10	29	1	—	—
Avril*	—	—	—	—	28	7	—	—	15	1
Mai*	—	—	—	1	32	43	5	3	—	—
Juin*	—	—	—	13	1	26	49	—	80	—
Juillet*	—	—	—	—	1	17	92	—	54	11
Août*	—	—	—	—	19	30	—	—	456	—
Septembre*	—	—	—	—	—	9	21	—	485	1
1955 Janvier-Septembre	—	8	—	3	7	30	2	1	73	—
1956 Janvier-Septembre*	—	—	—	2	18	21	33	4	123	2

(1) Pour 1938 : ensemble des apports en nature lors des augmentations de capital et des constitutions de sociétés.

Emissions des sociétés industrielles et commerciales congolaises (1 000 000 F) (suite).

MOYENNES MENSUELLES ET MOIS	DISSOLUTIONS DE SOCIÉTÉS								RÉDUCTION DE CAPITAL				Ensemble des émissions (montant nominal)	Emissions nettes
	par actions				de personnes				Sociétés par actions		Sociétés de personnes			
	Liquidations		Fusions		Liquidations		Fusions							
	Nombre	Montant	Nombre	Montant	Nombre	Montant	Nombre	Montant	Nombre	Montant	Nombre	Montant		
1938	—	3	—	2	(1) ..	(1) ..	(1) ..	(1) ..	1	10	(1) ..	(1) ..	6	1
1951	1	80	—	—	2	3	—	1	—	3	—	—	382	127
1952	—	7	—	39	2	3	—	—	—	2	—	1	632	151
1953	—	1	—	—	3	7	—	1	—	3	1	1	279	153
1954	—	1	—	3	5	17	—	—	—	6	2	3	236	115
1955	1	9	—	2	4	8	—	1	—	3	—	—	297	111
Septembre	—	—	—	—	6	15	—	—	—	—	—	—	101	43
Octobre	1	1	—	—	2	1	—	—	—	—	—	—	187	55
Novembre	—	—	—	—	1	1	—	—	1	3	—	—	220	55
Décembre	1	40	—	—	6	7	—	—	—	—	—	—	473	108
1956 :														
Janvier*	—	—	—	—	5	12	3	7	—	—	1	5	312	156
Février*	—	—	—	—	7	29	1	10	1	13	—	—	428	103
Mars*	2	110	—	—	3	3	—	—	—	—	—	—	92	44
Avril*	—	—	—	—	5	9	—	—	—	—	2	3	575	132
Mai*	—	—	—	—	10	56	—	—	—	—	1	—	289	164
Juin*	—	—	—	—	7	13	—	—	5	149	1	—	325	129
Juillet*	1	5	1	150	4	5	—	—	—	—	—	—	244	63
Août*	—	—	—	—	7	11	—	—	2	6	3	2	931	288
Septembre*	—	—	1	5	3	2	—	—	—	—	—	—	661	89
1955 Janvier-Septembre	1	7	—	2	5	10	—	1	—	3	—	—	321	132
1956 Janvier-Septembre*	—	13	—	17	6	16	—	2	1	19	1	1	417	130

(1) Pour 1938 : Sociétés par actions et sociétés de personnes.

FINANCES.

Indices relatifs aux émissions des sociétés belges et congolaises.

MOYENNES MENSUELLES ET MOIS	Constitutions de sociétés			Augmentations de capital			Emissions d'obligations			Primes d'émission	Libérations autres qu'en espèces	Ensemble des émissions	Emissions nettes
	Nombre	Montant nominal	Montant libéré sur valeur nominale	Nombre	Montant nominal	Montant libéré sur valeur nominale	Nombre	Montant nominal	Dont emprunts de conversion				
						BASE 1953 = 100							
1950	**98**	**96**	**101**	**113**	**182**	**205**	**83**	**72**	**3**	**205**	**244**	**139**	**72**
1951	**82**	**153**	**130**	**114**	**155**	**176**	**133**	**167**	—	**449**	**196**	**156**	**135**
1952	**100**	**102**	**96**	**178**	**444**	**512**	**100**	**249**	**86**	**319**	**546**	**311**	**171**
1953	**100**	**100**	**100**	**100**	**100**	**100**	**100**	**100**	**100**	**100**	**100**	**100**	**100**
1954	**101**	**115**	**108**	**111**	**136**	**153**	**117**	**135**	**206**	**1 982**	**141**	**130**	**143**
1955	**106**	**211**	**224**	**126**	**256**	**291**	**105**	**114**	**1 844**	**2 766**	**329**	**220**	**169**
Juillet	105	130	106	103	203	246	100	67	—	1 075	232	159	127
Août	78	95	72	62	180	225	100	137	2 990	2 739	146	148	176
Septembre	85	71	80	106	246	305	50	41	457	19 276	140	161	346
Octobre	100	90	101	148	371	394	67	85	183	3 343	353	242	183
Novembre	81	82	83	122	279	328	50	128	6 554	2 103	154	196	243
Décembre	150	133	146	260	518	628	117	62	—	65	678	330	132
1956 :													
Janvier*	138	148	159	92	133	161	50	43	—	1 278	136	123	147
Février*	123	305	253	83	78	74	17	8	—	—	169	134	69
Mars*	127	104	116	130	184	204	33	44	—	—	244	137	69
Avril*	105	331	181	121	338	403	133	244	—	452	253	321	354
Mai*	96	163	177	154	315	328	33	75	—	40	355	231	137
Juin*	112	110	115	114	120	130	33	87	—	712	137	112	105
Juillet*	97	66	72	87	690	862	33	51	—	—	974	402	64
Août*	85	112	79	70	452	535	17	24	—	3 562	206	282	403
Septembre*	101	81	86	68	209	237	33	3	—	2 240	238	137	88

Rendement des sociétés belges et congolaises par actions (1 000 000 F).

MOYENNES MENSUELLES ET MOIS	Nombre de sociétés			Capital versé	Réserves	Résultats nets		Dividendes mis en paiement	Dette obligataire	Coupons d'obligations bruts
	recensées	en bénéfice	en perte			Bénéfices	Pertes			
1938	**641**	**490**	**151**	**4 027**	**1 486**	**515**	**36**	**358**	**680**	**32**
1951	**969**	**743**	**227**	**8 931**	**7 038**	**1 670**	**83**	**900**	**2 153**	**101**
1952	**1 014**	**777**	**237**	**9 839**	**7 412**	**2 061**	**86**	**1 083**	**2 479**	**105**
1953	**1 071**	**756**	**315**	**11 357**	**7 184**	**1 965**	**174**	**1 094**	**3 039**	**125**
1954	**1 134**	**801**	**333**	**11 865**	**7 750**	**1 125**	**14**	**1 114**	**3 132**	**136**
1955	**1 153**	**840**	**313**	**12 386**	**8 203**	**2 242**	**151**	**1 291**	**3 183**	**158**
Août	211	150	61	1 846	1 750	366	49	230	2 569	121
Septembre	381	275	106	1 845	1 594	302	48	122	2 845	140
Octobre	659	473	186	10 013	5 092	1 383	130	794	3 016	151
Novembre	406	292	114	9 934	6 111	1 602	95	970	2 904	146
Décembre	419	292	127	8 115	4 468	879	90	381	4 276	219
1956 Janvier*	113	82	31	2 482	855	291	12	165	4 018	183
Février*	200	156	44	719	1 728	402	14	198	3 287	142
Mars*	1 529	1 184	345	11 309	9 037	2 343	204	1 262	3 250	142
Avril*	2 714	2 052	662	24 500	13 011	3 566	434	1 858	3 955	182
Mai*	2 813	2 173	640	40 594	31 002	7 334	298	4 291	3 119	136
Juin*	1 559	1 169	390	23 077	13 733	4 355	240	2 359	3 393	151
Juillet*	590	449	141	16 398	13 244	7 057	75	4 584	3 898	178
Août*	215	149	66	1 998	1 545	405	21	291	3 009	124
Septembre*	327	232	95	1 652	1 139	246	74	103	3 040	129
Octobre*	553	427	126	11 343	4 625	1 882	207	1 008	3 397	152
1955 Janvier-Octobre	1 301	950	351	13 059	8 786	2 442	163	1 415	3 101	154
1956 Janvier-Octobre*	1 061	807	254	13 407	8 992	2 788	158	1 612	3 437	152

FINANCES.

Coupons d'emprunts publics mis en paiement (1 000 F).

Source : Banque Nationale de Belgique.

MOYENNES MENSUELLES ET MOIS	Coupons d'emprunts intérieurs					Coupons d'emprunts extérieurs				
	de l'État	de la Colonie	des provinces et communes	d'organismes divers	Total	de l'État	de la Colonie	des provinces et communes	d'organismes divers	Total
1950	**307 564**	**10 349**	**31 356**	**94 094**	**443 363**	**15 629**	**—**	**1 142**	**4 831**	**21 602**
1951	**339 324**	**10 270**	**30 241**	**95 957**	**475 792**	**12 657**	**—**	**1 003**	**5 756**	**19 406**
1952	**343 938**	**17 474**	**35 250**	**110 007**	**506 669**	**12 365**	**2 290**	**882**	**4 769**	**20 306**
1953	**357 605**	**15 335**	**38 239**	**130 624**	**541 803**	**12 161**	**4 589**	**757**	**5 738**	**23 245**
1954	**364 721**	**15 302**	**39 626**	**140 841**	**560 490**	**11 004**	**4 583**	**629**	**5 726**	**21 942**
1955	**- 488 129**	**23 026**	**- 42 455**	**- 141 680**	**- 695 290**	**- 18 990**	**4 562**	**494**	**5 705**	**- 29 751**
Octobre	529 293	36 693	99 932	184 092	850 010	—	—	—	—	—
Novembre	1 010 855	—	57 182	6 968	1 075 005	18 093	13 697	—	—	31 790
Décembre	180 262	55 213	3 667	110 896	350 038	- 53 571	—	2 744	11 411	- 68 187
1956 :										
Janvier	646 352	2 330	14 087	132 945	795 714	2 093	—	—	—	2 093
Février	768 587	690	19 737	- 246 245	- 1 035 259	24 630	- 13 677	—	11 397	49 704
Mars	176 689	42 155	13 321	- 190 367	- 422 532	13 812	—	—	11 932	25 204
Avril	712 765	36 423	65 541	168 289	983 018	- 24 570	—	—	—	24 570
Mai	19 674	93 500	27 166	261 918	402 258	17 406	13 663	—	—	31 069
Juin	746 586	1 534	62 798	- 107 750	- 918 668	51 150	—	2 333	11 390	64 873
Juillet	353 560	2 269	66 350	226 773	648 952	1 431	—	—	—	1 431
Août	300 879	689	14 654	52 459	368 681	24 506	13 702	—	11 419	49 627
Septembre	143 406	2 155	81 352	134 547	361 460	13 243	—	—	11 411	24 654
Octobre	517 387	36 423	97 609	270 034	921 453	24 592	—	—	—	24 592
1955 Janv.-Oct.	466 643	22 110	44 861	158 229	691 843	15 860	4 105	318	5 704	25 987
1956 Janv.-Oct.	438 588	21 817	46 262	179 133	685 800	19 743	4 104	233	5 701	29 781

FINANCES.

Mutations immobilières — Ventes publiques.

MOYENNES MENSUELLES ET MOIS	BATIMENTS ET APPARTEMENTS																			
	Maisons d'habitation				Appartements				Bâtiments à caractère commercial				Bâtiments à caractère industriel				Autres bâtiments			
	Nombre			Prix total de vente (1 000 F)	Nombre			Prix total de vente (1 000 F)	Nombre			Prix total de vente (1 000 F)	Nombre			Prix total de vente (1 000 F)	Nombre			Prix total de vente (1 000 F)
	Lots	Bâtim.	Parcelles		Lots	Appartem.	Parcelles		Lots	Bâtim.	Parcelles		Lots	Bâtim.	Parcelles		Lots	Bâtim.	Parcelles	
1951	**653**	**690**	**180**	**124 307**	**3**	**3**	**—**	**1 271**	**81**	**87**	**7**	**32 965**	**21**	**29**	**6**	**7 110**	**16**	**17**	**11**	**9 698**
1952	**660**	**694**	**222**	**133 982**	**3**	**4**	**—**	**1 787**	**79**	**83**	**12**	**32 809**	**21**	**26**	**8**	**9 650**	**23**	**24**	**19**	**2 386**
1953	**676**	**707**	**247**	**142 570**	**3**	**3**	**—**	**1 546**	**81**	**83**	**12**	**35 488**	**22**	**22**	**10**	**12 650**	**24**	**26**	**22**	**3 219**
1954	**651**	**697**	**221**	**149 442**	**3**	**3**	**—**	**1 742**	**70**	**72**	**9**	**34 683**	**19**	**19**	**10**	**10 621**	**27**	**29**	**25**	**3 784**
1955	**632**	**674**	**208**	**148 857**	**4**	**5**	**—**	**2 695**	**69**	**70**	**8**	**32 039**	**22**	**22**	**11**	**10 158**	**21**	**25**	**22**	**3 198**
Juin	825	893	255	202 772	2	2	—	1 355	78	78	10	40 171	27	27	9	10 509	26	26	28	2 324
Juillet	727	789	228	182 894	6	6	—	5 380	78	81	7	33 916	21	21	9	10 944	25	26	33	2 752
Août	450	470	170	93 196	3	3	—	1 387	37	37	7	14 576	9	9	4	2 914	19	33	14	4 428
Septembre	490	517	180	104 075	1	1	—	270	37	38	8	13 090	9	9	7	7 034	21	23	19	1 745
Octobre	664	715	190	158 287	5	7	—	5 846	76	77	8	29 563	31	31	16	13 897	26	29	25	7 520
Novembre	672	707	226	170 241	4	4	—	2 410	77	78	9	32 600	29	29	9	11 855	17	18	15	3 718
Décembre	770	825	239	193 145	8	8	—	4 630	101	105	6	52 983	32	32	20	13 060	18	20	20	3 396
1956 :																				
Janvier*	463	499	148	103 851	—	—	—	—	59	60	6	24 373	14	14	2	4 718	12	12	15	1 249
Février*	555	594	172	128 825	1	1	—	510	65	66	23	30 261	12	12	7	5 036	23	25	25	3 690
Mars*	641	718	225	165 345	3	3	—	2 060	83	84	10	48 958	34	35	16	16 508	15	20	15	4 788
Avril*	647	674	210	153 536	—	—	—	—	54	56	13	24 036	16	16	11	6 679	18	18	19	2 999
Mai*	719	759	231	185 775	4	4	—	2 115	74	77	8	51 920	25	26	13	16 262	19	21	16	4 492
Juin*	796	846	304	213 977	5	9	—	4 586	102	108	12	61 313	16	16	7	5 368	19	21	25	4 193
1955 Janvier-Juin	635	677	205	147 407	4	6	—	2 069	71	72	8	34 624	23	23	11	10 365	22	25	23	2 470
1956 Janvier-Juin*	637	682	215	158 551	2	3	—	1 545	73	75	12	20 143	19	20	9	9 095	18	19	19	3 568

Mutations immobilières — Ventes publiques (suite).

MOYENNES MENSUELLES ET MOIS	BATIMENTS ET APPARTEMENTS				PROPRIÉTÉS ET TERRES											
	Bâtiments et appartements retirés				Propriétés							Terres de culture et prairies						
	Nombre			Prix total de vente (1 000 F)	Nombre			Superficie totale			Prix total de vente (1 000 F)	Nombre		Superficie totale			Prix total de vente (1 000 F)
	Lots	Bâtiments	Parcelles		Lots	Bâtiments	Parcelles	ha	a	ca		Lots	Parcelles	ha	a	ca	
1951	**45**	**48**	**10**	**7 970**	**71**	**89**	**132**	**176**	**80**	**30**	**25 346**	**620**	**738**	**382**	**30**	**73**	**32 704**
1952	**36**	**38**	**14**	**7 451**	**56**	**76**	**136**	**183**	**20**	**63**	**27 827**	**579**	**710**	**389**	**19**	**12**	**36 669**
1953	**42**	**52**	**16**	**8 101**	**50**	**63**	**124**	**166**	**11**	**94**	**22 235**	**588**	**706**	**366**	**55**	**22**	**34 029**
1954	**42**	**44**	**14**	**9 758**	**44**	**58**	**112**	**183**	**46**	**72**	**28 352**	**515**	**638**	**341**	**12**	**14**	**36 482**
1955	**45**	**46**	**16**	**11 189**	**47**	**59**	**121**	**173**	**36**	**51**	**29 089**	**487**	**612**	**319**	**08**	**02**	**35 312**
Juin	79	81	24	19 615	41	53	115	159	86	77	29 428	493	641	353	95	60	36 211
Juillet	46	47	21	17 905	59	77	146	220	84	70	39 729	488	642	348	12	75	39 313
Août	26	26	14	4 776	42	51	112	182	18	68	25 960	375	433	210	84	74	23 564
Septembre	41	42	13	7 460	44	52	121	186	55	50	30 647	512	680	353	35	38	37 718
Octobre	63	63	27	14 431	57	74	157	218	39	30	31 483	537	663	360	75	22	39 686
Novembre	45	45	10	12 037	55	71	138	180	38	33	28 734	555	658	331	39	25	34 142
Décembre	31	35	12	6 450	44	58	140	148	59	89	32 445	529	670	332	09	03	43 136
1956 :																	
Janvier*	23	25	12	3 632	23	31	41	96	39	79	19 269	360	415	237	37	49	31 252
Février*	38	40	11	9 056	35	44	56	84	09	73	24 380	355	411	208	35	05	24 389
Mars*	30	33	16	9 922	45	57	111	139	98	11	35 172	418	473	260	39	83	28 897
Avril*	46	52	17	9 516	42	49	94	160	79	44	23 562	499	602	319	91	52	35 161
Mai*	67	73	21	18 250	44	52	101	162	64	03	27 840	513	614	378	70	54	41 904
Juin	78	80	22	20 668	52	60	99	174	31	28	32 876	577	693	404	86	25	51 560
1955 Janvier-Juin	48	50	16	11 868	44	55	107	157	23	63	26 679	474	600	615	39	97	34 364
1956 Janvier-Juin*	47	50	16	11 841	40	49	84	136	37	06	27 183	454	535	301	60	11	35 527

FINANCES.

Mutations immobilières — Ventes publiques (suite).

MOYENNES MENSUELLES ET MOIS	PROPRIÉTÉS ET TERRES																		
	Terrains à bâtir						Autres terres						Propriétés et terres retirées						
	Nombre		Superficie totale			Prix total de vente (1 000 F)	Nombre		Superficie totale			Prix total de vente (1 000 F)	Nombre			Superficie totale			Prix total de vente (1 000 F)
	Lots	Parcelles	ha	a	ca		Lots	Parcelles	ha	a	ca		Lots	Bâtim.	Parcelles	ha	a	ca	
1951	**176**	**205**	**16**	**69**	**66**	**14 039**	**122**	**170**	**123**	**02**	**80**	**7 766**	**52**	**5**	**59**	**34**	**98**	**58**	**3 488**
1952	**167**	**191**	**11**	**14**	**68**	**13 904**	**131**	**210**	**120**	**94**	**76**	**9 625**	**44**	**6**	**54**	**32**	**31**	**88**	**3 562**
1953	**198**	**215**	**13**	**07**	**31**	**16 203**	**152**	**216**	**131**	**63**	**64**	**10 713**	**39**	**5**	**50**	**26**	**39**	**41**	**2 823**
1954	**176**	**207**	**14**	**86**	**05**	**20 315**	**110**	**175**	**132**	**00**	**73**	**10 979**	**32**	**6**	**39**	**29**	**82**	**-83**	**-3 706**
1955	**163**	**191**	**12**	**04**	**17**	**18 230**	**99**	**160**	**110**	**25**	**54**	**11 369**	**28**	**2**	**35**	**16**	**53**	**55**	**2 476**
Juin	213	247	14	47	58	23 778	98	176	93	39	58	14 015	47	3	65	37	38	05	5 418
Juillet	184	212	14	11	05	18 266	137	208	127	62	50	17 440	33	3	40	27	54	35	3 792
Août	135	149	9	08	10	16 649	95	169	106	53	30	13 482	17	4	23	4	68	43	713
Septembre	120	156	10	37	17	12 935	110	191	89	30	03	9 590	20	1	31	7	25	94	1 036
Octobre	190	238	15	72	51	30 239	92	140	111	70	82	10 093	19	6	27	8	43	85	2 907
Novembre	160	187	15	05	58	15 993	121	198	146	26	87	12 975	16	—	24	9	64	18	1 224
Décembre	202	242	15	92	41	21 214	90	156	111	28	85	12 974	31	3	41	20	77	73	2 341
1956 :																			
Janvier*	145	163	8	40	12	14 388	80	115	57	17	47	6 964	12	1	12	6	61	82	808
Février*	202	231	16	45	02	24 154	106	158	121	89	33	17 761	17	1	20	19	54	17	2 462
Mars*	187	216	16	84	08	22 558	114	151	99	92	44	15 935	32	—	35	18	17	20	2 259
Avril*	139	173	9	74	20	13 646	142	218	85	94	91	11 794	30	7	36	19	69	52	3 257
Mai*	154	216	15	42	68	20 383	103	148	71	52	28	13 015	61	6	66	58	66	88	6 198
Juin*	189	240	15	17	73	23 639	112	171	119	44	58	16 046	46	4	52	39	65	91	6 454
1955 Janvier-Juin	161	184	10	70	53	17 244	90	144	105	05	69	9 979	33	2	39	20	01	35	2 950
1956 Janvier-Juin*	169	206	13	67	30	19 795	109	160	92	65	17	13 656	33	3	37	27	11	42	3 573

Mutations immobilières — Ventes de gré à gré.

MOYENNES MENSUELLES ET MOIS	BATIMENTS ET APPARTEMENTS															
	Maisons d'habitation				Appartements				Bâtiments à caractère commercial				Bâtiments à caractère industriel			
	Nombre			Prix total de vente (1 000 F)	Nombre			Prix total de vente (1 000 F)	Nombre			Prix total de vente (1 000 F)	Nombre			Prix total de vente (1 000 F)
	Lots	Bâtiments	Parcelles		Lots	Appartements	Parcelles		Lots	Bâtiments	Parcelles		Lots	Bâtiments	Parcelles	
1951	**2 844**	**2 969**	**532**	**560 922**	**85**	**89**	**—**	**38 797**	**210**	**221**	**18**	**87 006**	**63**	**79**	**19**	**35 057**
1952	**2 778**	**2 876**	**682**	**591 243**	**113**	**118**	**—**	**49 546**	**214**	**222**	**25**	**94 312**	**59**	**67**	**23**	**35 538**
1953	**2 817**	**2 906**	**717**	**615 558**	**141**	**150**	**—**	**55 255**	**196**	**199**	**24**	**99 068**	**61**	**62**	**28**	**36 902**
1954	**2 710**	**2 785**	**544**	**653 191**	**178**	**193**	**—**	**73 302**	**179**	**182**	**18**	**86 104**	**59**	**59**	**32**	**37 475**
1955	**2 633**	**2 715**	**544**	**673 699**	**237**	**253**	**—**	**94 253**	**174**	**177**	**20**	**91 141**	**53**	**54**	**27**	**43 888**
Juin	2 947	3 023	601	743 300	320	341	—	125 540	171	173	25	80 814	53	53	27	44 698
Juillet	2 758	2 841	623	721 201	250	261	—	102 358	190	204	27	100 386	49	49	28	30 639
Août	2 370	2 433	473	612 401	190	198	—	76 563	149	155	15	81 124	41	42	24	65 101
Septembre	2 675	2 741	582	655 702	240	281	—	97 523	145	148	7	74 499	60	61	29	41 526
Octobre	2 809	2 885	648	768 729	286	299	—	110 227	181	181	25	105 552	71	71	46	82 097
Novembre	2 546	2 623	550	664 463	252	261	—	94 951	134	134	16	65 150	69	69	36	32 300
Décembre	2 862	2 937	663	761 133	300	312	—	122 010	232	237	32	126 913	57	57	30	51 055
1956 :																
Janvier*	2 317	2 402	510	664 989	304	332	—	115 949	184	186	16	100 908	58	58	35	60 410
Février*	2 202	2 273	480	580 196	257	278	—	124 095	172	173	17	79 082	43	44	26	25 490
Mars*	2 839	2 936	621	763 340	282	290	—	108 230	197	203	23	124 094	76	77	44	50 144
Avril*	2 442	2 520	588	654 115	248	264	—	94 124	165	169	17	79 558	44	46	41	54 272
Mai*	2 935	3 078	709	775 620	306	340	—	148 102	161	173	17	84 917	62	62	39	43 830
Juin*	3 025	3 133	641	803 514	341	368	—	142 853	177	180	19	108 108	54	54	27	36 946
1955 Janvier-Juin	2 596	2 687	499	650 126	222	237	—	87 901	176	178	19	90 012	49	49	22	37 322
1956 Janvier-Juin*	2 627	2 724	591	706 962	290	312	—	122 226	176	181	18	96 111	56	57	35	45 182

N. B. — Les « Apports en sociétés » non compris.

FINANCES.

Mutations immobilières — Ventes de gré à gré (suite).

MOYENNES MENSUELLES ET MOIS	BATIMENTS ET APPARTEMENTS				PROPRIÉTÉS ET TERRES												
	Autres bâtiments				Propriétés							Terres de culture et prairies					
	Nombre			Prix total de vente (1 000 F)	Nombre			Superficie totale			Prix total de vente (1 000 F)	Nombre		Superficie totale			Prix total de vente (1 000 F)
	Lots	Bâtiments	Parcelles		Lots	Bâtiments	Parcelles	ha	a	ca		Lots	Parcelles	ha	a	ca	
1951	**122**	**129**	**61**	**21 517**	**216**	**265**	**328**	**1 145**	**50**	**84**	**117 156**	**2 507**	**2 638**	**1 575**	**13**	**85**	**143 033**
1952	**188**	**201**	**117**	**24 924**	**156**	**200**	**222**	**991**	**08**	**92**	**107 572**	**2 354**	**2 483**	**1 505**	**35**	**83**	**134 311**
1953	**187**	**195**	**132**	**25 758**	**145**	**172**	**255**	**917**	**40**	**29**	**103 671**	**2 263**	**2 393**	**1 373**	**43**	**21**	**126 926**
1954	**178**	**185**	**145**	**32 269**	**125**	**162**	**195**	**831**	**24**	**45**	**97 484**	**2 275**	**2 420**	**1 308**	**97**	**27**	**131 009**
1955	**170**	**175**	**125**	**34 302**	**110**	**127**	**169**	**613**	**77**	**87**	**79 977**	**2 279**	**2 431**	**1 255**	**40**	**68**	**136 108**
Juin	188	191	148	52 309	111	136	255	709	82	24	78 870	2 687	2 915	1 320	78	78	152 451
Juillet	194	198	144	36 740	103	128	140	489	43	30	74 967	2 050	2 190	1 181	39	09	136 999
Août	177	178	119	35 133	86	94	141	499	12	06	59 646	1 820	1 902	814	55	08	93 820
Septembre	155	160	124	29 946	97	105	143	566	46	40	85 654	2 193	2 338	1 113	73	60	131 088
Octobre	175	177	130	47 696	106	136	184	755	51	15	85 123	2 239	2 383	1 282	86	36	147 440
Novembre	164	166	134	19 765	95	107	142	663	06	61	108 042	2 228	2 415	1 113	10	00	116 475
Décembre	170	176	148	16 671	126	153	148	627	62	49	90 033	2 591	2 748	1 421	96	15	157 010
1956 :																	
Janvier*	166	182	130	29 856	96	112	135	465	72	33	74 946	2 120	2 295	1 183	47	48	137 158
Février*	157	161	123	47 406	104	130	184	556	74	85	88 827	1 631	1 777	979	82	43	110 743
Mars*	146	159	112	18 509	105	120	139	524	50	74	79 578	1 889	2 041	1 086	77	42	125 817
Avril*	173	177	152	17 353	91	105	154	751	85	41	90 643	2 027	2 135	1 053	28	90	121 229
Mai*	178	181	145	60 027	125	149	241	1 107	78	62	108 141	2 131	2 295	1 264	09	71	145 565
Juin*	166	172	153	25 603	117	124	175	1 019	53	81	116 689	2 358	2 494	1 347	47	69	167 297
1955 Janvier-Juin	167	174	117	37 612	119	134	188	627	35	40	76 043	2 371	2 532	1 356	21	31	141 745
1956 Janvier-Juin*	164	172	136	33 126	106	123	171	737	69	29	93 137	2 026	2 173	1 152	48	94	134 635

Mutations immobilières — Ventes de gré à gré (suite).

MOYENNES MENSUELLES ET MOIS	PROPRIÉTÉS ET TERRES											
	Terrains à bâtir						Autres terres					
	Nombre		Superficie totale			Prix total de vente (1 000 F)	Nombre		Superficie totale			Prix total de vente (1 000 F)
	Lots	Parcelles	ha	a	ca		Lots	Parcelles	ha	a	ca	
1951	**2 018**	**2 035**	**114**	**92**	**87**	**119 979**	**504**	**569**	**749**	**51**	**33**	**37 395**
1952	**2 168**	**2 187**	**107**	**88**	**37**	**136 536**	**607**	**679**	**786**	**82**	**33**	**49 204**
1953	**2 487**	**2 509**	**122**	**40**	**92**	**159 659**	**818**	**896**	**612**	**32**	**85**	**59 271**
1954	**2 635**	**2 651**	**132**	**93**	**43**	**186 514**	**618**	**697**	**708**	**03**	**64**	**67 516**
1955	**2 505**	**2 526**	**132**	**41**	**36**	**190 772**	**571**	**650**	**720**	**46**	**64**	**68 832**
Juin	2 877	2 898	161	32	11	254 140	555	674	684	13	69	68 890
Juillet	2 647	2 677	133	50	27	196 614	575	627	542	99	98	69 724
Août	2 400	2 415	131	02	56	166 439	534	576	466	71	78	59 965
Septembre	2 556	2 578	130	25	29	183 192	682	761	717	32	17	73 098
Octobre	3 014	3 041	168	32	01	237 178	611	680	769	47	67	86 834
Novembre	2 653	2 681	138	23	39	200 237	717	804	702	92	59	63 122
Décembre	2 832	2 845	152	96	15	220 361	629	679	790	29	63	73 093
1956												
Janvier*	2 202	2 232	127	69	30	204 288	561	643	786	33	76	77 224
Février*	2 163	2 181	105	17	14	176 334	524	600	616	38	50	64 452
Mars*	2 584	2 593	133	70	27	188 829	587	640	646	89	97	104 506
Avril*	2 650	2 695	142	59	93	210 675	662	745	463	34	22	74 326
Mai*	2 937	2 955	158	15	21	230 493	696	801	915	72	27	96 785
Juin*	2 925	2 940	169	11	30	239 090	638	715	604	09	20	74 459
1955 Janvier-Juin	2 327	2 345	122	44	45	180 874	517	613	775	97	59	66 692
1956 Janvier-Juin*	2 577	2 599	139	40	52	208 285	611	691	672	12	99	81 959

N. B. — Les « Apports en sociétés » non compris.

STATISTIQUES TRIMESTRIELLES SEMESTRIELLES ET ANNUELLES

Le mouvement des migrations en 1955

A. — Migrations intérieures.

1. *Evolution générale.*

L'évolution des déplacements des habitants à l'intérieur du pays se présente comme suit :

Tableau 1.

MOYENNES ANNUELLES DES PÉRIODES OU ANNÉES	Nombre des habitants qui se sont déplacés à l'intérieur du pays	
	Nombres absolus	Pour mille habitants de la population
1920 à 1924 ...	521 788	69,17
1925 à 1929 ...	533 572	67,23
1930 à 1934 ...	579 613	70,70
1935 à 1939 ...	556 769	66,64
1946 à 1950 ...	486 605	56,87
1951	539 174	61,95
1952	532 481	60,80
1953	544 574	61,90
1954	558 062	63,12
1955	550 311	61,86

Les proportions relevées au cours de la période qui suit la dernière guerre, restent inférieures à celles enregistrées avant ce conflit, compte tenu du fait que la population inscrite au registre des étrangers n'est pas comprise dans les calculs établis avant 1948.

On remarque également la proportion élevée des déplacements de population qui se sont produits pendant les années 1930 à 1934.

Rappelons que cette période a été marquée, notamment par une profonde dépression économique.

2. *Les migrations interprovinciales.*

Avec les renseignements recueillis annuellement par l'Institut national de Statistique, il est dressé pour chaque localité, la statistique des personnes entrées dans la commune d'après l'arrondissement administratif où se trouve leur lieu de résidence de départ et des personnes sorties de la commune d'après l'arrondissement administratif où elles vont établir leur résidence.

Les résultats de cette statistique sont récapitulés, pour 1955, dans les tableaux 2 et 3.

Tableau 2. — ÉMIGRATIONS DES PROVINCES.

PROVINCES (1)	Nombre total des personnes qui ont quitté leur commune de résidence (2) = (3) + (4)	Nombre des personnes qui ont changé de commune de résidence en restant dans la même province (3)	Nombre des personnes qui ont quitté leur province de résidence (4)	Proportion des personnes qui ont quitté la province pour 1 000 habitants (5)
Anvers	73 959	62 292	11 667	8,57
Brabant	154 019	128 845	25 174	13,34
Flandre occidentale	42 106	31 295	10 811	10,48
Flandre orientale	49 849	36 555	13 294	10,64
Hainaut	101 037	83 238	17 799	14,11
Liège	70 072	60 157	9 915	9,97
Limbourg	22 715	15 168	7 547	14,29
Luxembourg	10 739	5 875	4 864	22,52
Namur	25 815	15 852	9 963	27,37

Tableau 3. — IMMIGRATIONS DES PROVINCES.

PROVINCES (1)	Nombre total des personnes entrées dans les communes de la province pour y fixer leur résidence (2) = (3) + (4)	Nombre des personnes qui ont changé de commune de résidence en restant dans la même province (3)	Nombre des personnes venant résider dans la province (4)	Proportion des personnes entrées dans la province pour 1 000 habitants (5)
Anvers	74 969	62 292	12 677	9,31
Brabant	163 256	128 845	34 411	18,24
Flandre occidentale	38 967	31 295	7 672	7,43
Flandre orientale	47 126	36 555	10 571	8,46
Hainaut	98 434	83 238	15 196	12,05
Liège	71 471	60 157	11 314	11,38
Limbourg	21 325	15 168	6 157	11,66
Luxembourg	9 618	5 875	3 743	17,33
Namur	25 145	15 852	9 293	25,53

Comme en 1954, on constate que ce sont les provinces de Limbourg, de Luxembourg et de Namur qui, tout en étant les moins peuplées, fournissent proportionnellement les contingents les plus élevés d'émigrants.

La province de Namur en accuse, chaque fois, la plus forte proportion compensée en partie par la proportion la plus importante d'immigrés.

D'autre part, le solde entre les émigrants et les immigrants n'est favorable que pour les provinces de Brabant et d'Anvers.

Enfin, les migrations les plus importantes ont eu lieu en ordre principal entre les provinces suivantes :

du Hainaut vers le Brabant	9 282	unités
du Brabant vers le Hainaut	6 196	»
de la Flandre orientale vers le Brabant	5 589	»
de la province d'Anvers vers le Brabant	5 481	»
du Brabant vers la province d'Anvers	4 763	»
de la Flandre occidentale vers le Brabant	3 963	»
du Brabant vers la Flandre orientale	3 914	»
de la province de Namur vers le Hainaut	3 767	»
du Hainaut vers la province de Namur	3 702	»
de la province de Liège vers le Brabant	3 528	»
de la Flandre orient. vers la prov. d'Anvers	3 358	»
du Brabant vers la province de Liège	2 989	»
de la province de Namur vers le Brabant	2 909	»
de la Flandre occid. vers la Flandre orient.	2 699	»
du Brabant vers la Flandre occidentale	2 519	»
de la Flandre orient. vers la Flandre occid.	2 337	»
de la prov. d'Anvers vers la Flandre orient.	2 304	»
du Limbourg vers le Brabant	2 232	»
du Limbourg vers la province de Liège	2 170	»
du Brabant vers la province de Namur	2 129	»

Ce relevé démontre l'importance du rôle joué par le Brabant dans le mouvement des migrations à l'intérieur du territoire national.

Les échanges de population entre les différentes provinces ont donné, en 1955, des surplus en faveur :

de la province de Brabant au détriment de la province de Hainaut	3 086	unités
de la province de Brabant au détriment de la province de Flandre orientale	1 675	»
de la province de Brabant au détriment de la province de Flandre occidentale	1 444	»
de la province d'Anvers au détriment de la province de Flandre orientale	1 054	»
de la province de Liège au détriment de la province de Limbourg	880	»
de la province de Brabant au détriment de la province de Namur	780	»
de la province de Brabant au détriment de la province d'Anvers	718	»
de la province de Brabant au détriment de la province de Luxembourg	642	»
de la province de Brabant au détriment de la province de Liège	539	»
de la province de Hainaut au détriment de la province de Flandre occidentale	521	»
de la province d'Anvers au détriment de la province de Flandre occidentale	520	»
de la province de Liège au détriment de la province de Luxembourg	426	»
de la prov. de Flandre orient. au détriment de la province de Flandre occidentale	362	»
de la province de Brabant au détriment de la province de Limbourg	353	»

Les chiffres précédents résultent du tableau-annexe III.

Le tableau 4 indique les migrations intérieures entre les régions linguistiques du pays.

Tableau 4. — FRÉQUENCE DES MIGRATIONS INTÉRIEURES.

ANNÉES	Emigrations de la région flamande vers			Emigrations de la région wallonne vers			Emigrations de l'arrondissement de Bruxelles vers		
	la région flamande	la région wallonne	l'arrond. de Bruxelles	la région flamande	la région wallonne	l'arrond. de Bruxelles	la région flamande	la région wallonne	l'arrond. de Bruxelles
Nombres absolus.									
1947	150 872	10 560	15 685	8 114	155 492	16 509	13 520	14 304	73 155
1948	142 538	11 429	14 593	7 334	176 426	15 369	12 721	13 150	77 732
1949	144 887	11 875	15 134	6 855	175 688	15 034	11 872	12 488	89 964
1950	153 149	9 894	15 466	6 894	175 388	15 824	12 686	12 208	87 841
1951	170 451	11 398	16 251	7 505	192 933	15 454	12 741	13 136	99 305
1952	167 111	11 241	16 361	7 848	193 255	15 567	12 563	12 419	96 116
1953	173 113	10 731	15 946	7 748	196 989	15 652	12 812	13 010	98 573
1954	180 782	10 371	16 320	7 637	198 373	17 023	12 174	12 778	102 604
1955	178 711	9 956	16 271	7 289	195 646	16 943	12 052	12 961	100 482
Nombres proportionnels.									
1947	32,93	2,31	3,42	1,77	33,93	3,60	2,95	3,12	15,97
1948	30,24	2,43	3,10	1,56	37,43	3,26	2,70	2,79	16,49
1949	29,95	2,45	3,13	1,42	36,31	3,11	2,45	2,58	18,60
1950	31,30	2,02	3,16	1,41	35,84	3,23	2,59	2,50	17,95
1951	31,61	2,11	3,02	1,39	35,78	2,87	2,36	2,44	18,42
1952	31,38	2,11	3,07	1,47	36,30	2,92	2,36	2,33	18,06
1953	31,79	1,97	2,93	1,42	36,17	2,87	2,35	2,39	18,11
1954	32,39	1,86	2,92	1,37	35,55	3,05	2,18	2,29	18,39
1955	32,48	1,81	2,96	1,32	35,55	3,08	2,19	2,35	18,26

La comparaison entre les émigrations et les immigrations dans les régions linguistiques fait ressortir en 1955 un excédent d'immigrations de :

4 219 habitants de la région flamande passant dans l'arrondissement de Bruxelles;

2 667 habitants de la région flamande passant en Wallonie;

3 982 habitants de la Wallonie passant dans l'arrondissement de Bruxelles.

L'examen des nombres relatifs permet de conclure que, d'une manière générale, les individus se déplacent principalement dans leur propre région linguistique.

En ce qui concerne les immigrations, on constate que le nombre des personnes qui passent, de l'arrondissement de Bruxelles, soit dans la région flamande, soit dans la région wallonne, est plus grand que le nombre des Flamands qui passent dans la région wallonne et que le nombre des Wallons qui passent dans la région flamande.

Du côté des émigrations, on note que plus de Flamands passent dans l'arrondissement de Bruxelles que dans la région wallonne, et plus de Wallons passent dans l'arrondissement de Bruxelles que dans la région flamande.

B. — Les migrations extérieures.

1. *Evolution générale.*

Les émigrations et les immigrations des populations qui, en se déplaçant, ont déclaré franchir les frontières du pays, se sont développées comme l'indique le tableau 5.

Tableau 5.

MOYENNES ANNUELLES DES PÉRIODES OU ANNÉES	Nombre des personnes			
	entrées dans le pays		sorties du pays	
	nombres absolus	pour mille habitants de la population	nombres absolus	pour mille habitants de la population
1920 à 1924	37 064	4,91	35 266	4,67
1925 à 1929	46 037	5,80	31 765	4,00
1930 à 1934	29 597	3,61	20 364	2,48
1935 à 1939	16 508	1,98	15 610	1,87
1946 à 1950	45 507	5,32	33 172	3,88
1951	59 954	6,89	43 027	4,94
1952	52 150	5,95	38 845	4,44
1953	39 964	4,54	38 109	4,33
1954	34 604	3,91	34 085	3,86
1955	51 106	5,74	32 757	3,68

Ces séries chronologiques mettent en évidence un certain parallélisme entre les immigrations et les émigrations.

Des minima apparaissent au cours de la période 1935-1939 et des maxima en 1951.

Les maxima relevés entre les deux guerres se situent au cours de la période 1925-1929 pour les immigrations et au cours de la période 1920-1924 pour les émigrations.

Les migrations extérieures se répartissent par provinces comme l'indique le tableau 6.

Tableau 6. MIGRATIONS EXTÉRIEURES.

PROVINCES	Immigrations	Emigrations	Différences
Anvers	4 692	3 172	1 520
Brabant	9 349	8 412	937
Flandre occidentale	1 805	1 653	152
Flandre orientale	1 431	1 478	— 47
Hainaut	18 648	8 971	9 677
Liège	7 337	5 008	2 329
Limbourg	5 762	2 613	3 149
Luxembourg	696	631	65
Namur	1 386	819	567
Le Royaume :	**51 106**	**32 757**	**18 349**

Ces renseignements sont détaillés dans le tableau-annexe VI.

2. *Les immigrations.*

L'évolution du mouvement des immigrations en provenance de l'étranger est donnée par le tableau 7.

Il convient de noter que de 1920 à 1931 inclusivement, il s'agit de personnes nées en Belgique ou à l'étranger, tandis qu'à partir de 1932, ce sont des ressortissants ayant la nationalité belge ou étrangère.

Tableau 7.

MOYENNES ANNUELLES DES PÉRIODES OU ANNÉES	Immigrations			
	Nombres absolus		Proportions p. c.	
	Belges	Etrangers	Belges	Etrangers
1920 à 1924	11 758	25 306	31,72	68,28
1925 à 1929	9 612	36 425	20,88	79,12
1930 à 1934	8 946	20 651	30,23	69,77
1935 à 1939	6 945	9 563	42,07	57,93
1948 à 1950	5 925	43 955	11,88	88,12
1951	5 570	54 384	9,29	90,71
1952	5 983	46 167	11,47	88,53
1953	6 896	33 068	17,26	82,74
1954	6 860	27 744	19,82	80,18
1955	6 922	44 184	13,54	86,46

Les Belges revenant dans le pays sont plus nombreux avant qu'après la dernière guerre.

Dans le tableau 8, les immigrants sont répartis d'après le pays d'où ils viennent.

Tableau 8.

PAYS D'OU VIENNENT LES IMMIGRANTS	1955		1954		1953		1952	
	Nombres absolus	%	Nombres absolus	%	Nombres absolus	%	Nombres absolus	%
Allemagne	3 648	7,14	3 400	9,83	3 494	8,74	2 596	4,98
France	6 359	12,44	5 941	17,17	6 321	15,82	6 538	12,53
Pays-Bas	3 445	6,74	4 049	11,70	4 213	10,54	4 605	8,83
Grand-Duché de Luxembourg	800	1,56	870	2,51	1 090	2,73	1 188	2,28
Royaume-Uni et Irlande	1 034	2,02	977	2,82	1 245	3,12	1 422	2,73
Italie	22 885	44,78	9 488	27,42	14 342	35,89	28 626	54,89
Autres pays d'Europe	6 774	13,26	3 597	10,39	3 766	9,42	2 583	4,95
Canada	395	0,77	428	1,24	262	0,65	307	0,59
Etats-Unis	1 017	1,99	1 082	3,13	975	2,44	1 062	2,04
Congo belge	3 365	6,59	3 441	9,94	2 825	7,07	1 872	3,59
Autres pays	1 384	2,71	1 331	3,85	1 431	3,58	1 351	2,59
Total :	**51 106**	**100,00**	**34 604**	**100,00**	**39 964**	**100,00**	**52 150**	**100,00**

Des pays limitrophes proviennent 27,88 % du total des immigrants relevés en 1955.

Le tableau-annexe VII donne la répartition des immigrants d'après la profession exercée.

Ces données se résument comme suit :

Agriculture : 699 individus, soit 1,37 % du total; commerce et industrie : 21 188 individus, soit 41,46 % du total; professions libérales : 2 594 individus, soit 5,07 % du total; autres professions : 26 625 individus, soit 52,10 % du total.

On constate, d'autre part, que les immigrants comptent 6 922 Belges et 44 184 étrangers, soit respectivement 14 et 86 % du total des immigrants.

Ces derniers se sont répartis dans les proportions suivantes entre les différentes provinces (tableau 9).

Tableau 9. – IMMIGRANTS.

PROVINCES	Belges	Etrangers
Anvers	16,50 %	8,03 %
Brabant.....	36,04 %	15,52 %
Flandre occidentale.	12,32 %	2,15 %
Flandre orientale ..	7,77 %	2,02 %
Hainaut.....	9,58 %	40,71 %
Liège	10,70 %	14,93 %
Limbourg	2,24 %	12,69 %
Luxembourg	2,57 %	1,17 %
Namur	2,28 %	2,78 %

3. *Les émigrations.*

Depuis 1920, le mouvement des émigrations vers l'étranger s'est développé comme l'indique le tableau 10.

Tableau 10.

MOYENNES ANNUELLES DES PÉRIODES OU ANNÉES	Emigrations			
	Nombres absolus		Proportions p. c.	
	Belges	Etrangers	Belges	Etrangers
1920 à 1924	24 193	11 073	68,60	31,40
1925 à 1929	17 593	14 172	55,38	44,62
1930 à 1934	8 263	12 101	40,58	59,42
1935 à 1939	6 289	9 321	40,29	59,71
1948 à 1950	9 122	32 890	21,71	78,29
1951	11 704	31 323	27,20	72,80
1952	10 897	27 948	28,05	71,95
1953	12 267	25 842	32,19	67,81
1954	10 034	24 051	29,44	70,56
1955	8 970	23 787	27,38	72,62

Les Belges quittant le pays sont plus nombreux avant qu'après la dernière guerre.

Le tableau 11 donne les principaux pays de destination des émigrants.

Tableau 11.

PAYS DE DESTINATION DES ÉMIGRANTS	1955		1954		1953		1952	
	Nombres absolus	%	Nombres absolus	%	Nombres absolus	%	Nombres absolus	%
Allemagne	2 588	7,90	2 468	7,24	2 507	6,58	1 943	5,00
France	4 366	13,33	4 539	13,32	4 941	12,96	5 090	13,10
Pays-Bas	2 497	7,62	2 547	7,47	2 474	6,49	2 238	5,76
Luxembourg (Grand-Duché)	864	2,64	939	2,76	1 138	2,99	1 103	2,84
Royaume-Uni et Irlande	887	2,71	922	2,71	1 064	2,79	932	2,40
Italie	9 653	29,47	10 997	32,26	12 118	31,80	12 540	32,28
Autres pays d'Europe	3 181	9,71	1 855	5,44	1 787	4,69	2 118	5,45
Canada.....	1 537	4,69	1 743	5,11	2 207	5,79	3 824	9,85
Etats-Unis.....	1 662	5,07	1 784	5,23	2 552	6,70	2 223	5,72
Congo belge.....	4 344	13,26	5 050	14,82	5 711	14,99	5 030	12,95
Autres pays.....	1 178	3,60	1 241	3,64	1 610	4,22	1 804	4,65
Total :	**32 757**	**100,00**	**34 085**	**100,00**	**38 109**	**100,00**	**38 845**	**100,00**

Il ressort de ce tableau qu'en 1955, 31,49 % des émigrants s'expatrient vers les pays limitrophes.

Les émigrants se répartissent comme suit d'après la profession exercée (voir tableau-annexe VII) :

Agriculture : 590 individus, soit 1,80 % du total; commerce et industrie : 10 872 individus, soit 33,19 % du total; professions libérales : 2 458 individus, soit 7,50 % du total; autres professions : 18 837 individus, soit 57,51 % du total.

D'autre part, on a relevé parmi les émigrants 8 970 Belges et 23 787 étrangers, soit respectivement 27 et 73 % du total des émigrants.

Ceux-ci proviennent des différentes provinces dans les proportions suivantes (tableau 12).

Tableau 12. – ÉMIGRANTS.

PROVINCES	Belges	Etrangers
Anvers	13,90 %	8,09 %
Brabant.....	43,15 %	19,09 %
Flandre occidentale.	10,22 %	3,10 %
Flandre orientale ..	8,44 %	3,03 %
Hainaut.....	9,11 %	34,28 %
Liège	9,77 %	17,37 %
Limbourg	1,17 %	10,54 %
Luxembourg	2,32 %	1,78 %
Namur	1,92 %	2,72 %

Tableau I. — ÉVOLUTION GÉNÉRALE DU MOUVEMENT DES MIGRATIONS.

ANNÉES	Migrations intérieures			Migrations extérieures			Personnes parties dont la nouvelle résidence est inconnue	RÉSULTATS
	Immigration	Émigration	Différence	Immigration	Émigration	Différence		
1920-1924	521 788	504 077	+ 17 711	37 065	35 266	+ 1 799	10 864	+ 8 646
1925-1929	533 572	520 167	+ 13 405	46 037	31 765	+ 14 272	9 240	+ 18 437
1930-1934	579 613	567 716	+ 11 897	29 597	20 364	+ 9 233	9 465	+ 11 665
1935-1939	556 769	550 297	+ 6 472	16 508	15 610	+ 898	5 372	+ 1 998
1946-1950	486 606	475 894	+ 10 712	45 507	33 172	+ 12 335	12 084	+ 10 963
1951-1955	544 920	539 357	+ 5 563	47 556	37 365	+ 10 191	7 569	+ 8 185
1955	550 311	547 320	+ 2 991	51 106	32 757	+ 18 349	6 280	+ 15 060

Tableau II. — ÉVOLUTION DES MIGRATIONS EXTÉRIEURES.

ANNÉES	IMMIGRATIONS						ÉMIGRATIONS					
	Belges			Etrangers			Belges			Etrangers		
	Hommes	Femmes	Total	Hommes	Femmes	Total	Hommes	Femmes	Total	Hommes	Femmes	Total
1920-1924	6 083	5 675	11 758	14 800	10 506	25 306	12 349	11 844	24 193	5 938	5 135	11 073
1925-1929	5 119	4 492	9 611	23 198	13 228	36 426	9 350	8 243	17 593	8 622	5 551	14 173
1930-1934	4 829	4 117	8 946	11 780	8 871	20 651	4 219	4 044	8 263	7 059	5 042	12 101
1935-1939	3 447	3 499	6 946	4 297	5 266	9 563	3 027	3 262	6 289	4 638	4 684	9 322
1948-1950	2 629	3 297	5 926	27 920	16 035	43 955	4 259	4 863	9 122	23 083	9 807	32 890
1951-1955	2 282	3 564	5 846	25 226	15 884	41 110	5 114	5 661	10 775	16 759	9 831	26 590
1955	3 097	3 825	6 922	28 048	16 136	44 184	4 316	4 654	8 970	13 852	9 935	23 787

Tableau III. — MOUVEMENT DES MIGRATIONS

ARRONDISSEMENTS ADMINISTRATIFS D'IMMIGRATION	ARRONDISSEMENTS																	
	Anvers	Malines	Turnhout	Bruxelles	Louvain	Nivelles	Bruges	Dixmude	Ypres	Courtrai	Ostende	Roulers	Tielt	Furnes	Alost	Termonde	Eeklo	Gand
Anvers	—	1 838	1 456	1 787	523	82	358	36	97	172	257	94	38	90	158	335	128	631
Malines	1 717	—	501	1 188	523	29	56	2	16	38	71	12	1	12	24	147	13	111
Turnhout	1 174	349	—	314	297	20	44	10	6	27	21	20	6	6	24	17	6	67
Bruxelles	2 221	1 266	396	—	2 687	3 431	865	77	382	829	714	174	82	326	1 885	829	120	1 348
Louvain	583	496	321	2 149	—	208	82	9	22	61	82	34	25	19	59	71	16	151
Nivelles	125	36	37	4 098	510	—	39	6	34	39	30	6	6	20	45	24	15	55
Bruges	257	26	33	632	45	20	—	170	142	209	668	222	173	122	54	25	180	474
Dixmude	11	—	1	34	—	1	119	—	118	39	143	123	11	124	3	3	2	24
Ypres	44	9	8	117	10	4	83	149	—	326	45	183	27	119	11	4	9	39
Courtrai	115	7	15	356	34	36	166	73	489	—	86	491	319	59	35	25	24	295
Ostende	217	32	24	638	61	22	720	200	105	129	—	109	44	269	42	26	25	184
Roulers	49	6	4	97	17	2	205	130	274	521	87	—	231	78	9	3	2	64
Tielt	23	5	1	31	14	10	109	16	20	228	25	304	—	9	3	6	5	148
Furnes	58	12	13	272	40	26	96	141	129	81	221	47	10	—	10	7	13	73
Alost	95	47	37	1 422	59	31	37	4	16	56	29	4	6	12	—	418	21	387
Termonde	167	68	25	765	28	45	38	4	14	18	44	6	12	6	390	—	17	407
Eeklo	55	2	8	67	14	5	119	1	10	14	20	8	3	6	44	12	—	584
Gand	502	93	47	856	143	33	441	65	96	449	251	101	300	99	392	590	708	—
Audenarde	49	15	9	223	12	2	32	1	24	208	12	12	22	3	309	17	17	325
Saint-Nicolas	986	64	35	162	40	7	25	2	7	25	28	5	2	2	70	387	50	361
Ath	16	15	7	303	21	55	17	4	20	64	13	6	4	6	26	6	6	23
Charleroi	107	42	26	1 610	104	670	73	8	43	79	69	10	24	35	50	19	1	97
Mons	42	4	10	1 025	27	135	28	16	32	82	43	20	5	24	26	5	4	39
Soignies	31	10	16	919	37	334	33	13	34	51	16	35	3	10	120	13	1	49
Thuin	22	2	4	305	19	92	22	—	31	41	13	22	—	5	19	1	2	52
Tournai	42	6	10	455	28	57	23	17	49	375	38	15	5	3	10	9	—	37
Huy	33	5	9	184	27	47	4	—	1	1	12	—	4	—	2	6	4	5
Liège	188	25	62	1 535	162	230	39	12	29	53	58	13	14	26	29	6	1	85
Verviers	65	1	7	368	37	31	13	1	5	19	21	3	—	2	17	3	5	24
Waremme	11	16	15	156	111	101	4	—	2	1	16	1	—	4	13	1	—	14
Hasselt	450	113	454	531	680	64	76	4	22	47	35	11	12	35	26	36	3	95
Maaseik	195	21	273	177	76	17	22	1	2	15	18	7	1	11	14	6	9	37
Tongres	227	20	14	234	93	7	24	3	13	8	11	2	2	3	4	15	7	24
Arlon	28	2	10	196	14	24	14	—	3	12	3	—	—	—	9	7	3	46
Bastogne	4	—	1	97	11	15	7	—	4	1	6	1	11	3	—	6	—	11
Marche-en-Famenne	2	2	—	91	7	19	1	—	2	1	2	—	—	—	—	—	—	7
Neufchâteau	5	1	—	152	7	29	—	—	1	—	6	1	—	—	1	—	—	10
Virton	4	—	1	107	13	3	1	—	—	1	3	—	—	—	4	1	—	—
Dinant	51	2	18	311	13	65	7	1	11	21	8	1	2	6	1	3	3	25
Namur	96	15	13	911	143	487	22	7	4	39	37	18	2	2	4	6	2	64
Philippeville	21	11	9	138	19	42	5	6	3	26	19	1	3	2	—	6	—	21
Le Royaume :	**10 088**	**4 684**	**3 930**	**25 013**	**6 706**	**6 538**	**4 069**	**1 189**	**2 312**	**4 406**	**3 281**	**2 122**	**1 410**	**1 558**	**3 942**	**3 101**	**1 422**	**6 493**

(1) Ce tableau a été dressé à l'aide des renseignements fournis par l'enregistrement des immigrations.

ENTRE ARRONDISSEMENTS (1955) (1).

ADMINISTRATIFS D'ÉMIGRATION

Audenarde	Saint-Nicolas	Ath	Charleroi	Mons	Soignies	Thuin	Tournai	Huy	Liège	Verviers	Waremme	Hasselt	Maaseik	Tongres	Arlon	Bastogne	Marche-en-Famenne	Neufchâteau	Virton	Dinant	Namur	Philippeville	**Le Royaume**
55	1 512	26	122	67	31	30	55	23	268	76	7	582	185	112	30	1	1	7	6	17	133	23	11 449
18	64	2	34	10	7	7	8	10	10	8	6	95	23	32	19	4	—	—	—	5	13	4	4 840
24	24	7	35	12	3	4	7	4	54	19	5	483	212	55	7	3	—	1	1	12	36	7	3 423
510	284	500	2 300	1 854	1 394	539	742	241	1 784	669	219	690	287	299	319	213	206	250	169	519	1 346	248	33 214
55	58	21	85	54	19	16	36	32	149	21	68	659	99	103	33	8	7	6	12	20	103	10	6 062
24	40	60	954	219	324	81	84	62	151	67	65	54	24	17	46	23	35	76	24	80	507	76	8 218
51	34	3	52	43	14	10	15	2	44	7	8	47	15	10	3	—	6	—	—	9	18	1	3 844
11	8	—	1	10	2	1	4	—	4	—	—	4	1	1	1	2	—	—	—	—	3	—	809
13	1	6	25	23	10	5	14	2	16	1	7	11	1	7	6	1	—	—	—	3	8	4	1 351
253	22	39	37	54	26	4	352	3	40	21	2	21	15	13	12	1	—	1	—	10	17	11	3 579
27	32	7	45	55	18	5	30	9	52	21	—	48	11	15	1	2	5	3	1	12	27	6	3 279
12	1	8	8	12	8	7	7	—	19	2	3	17	2	1	2	—	—	—	—	1	5	2	1 896
17	4	—	9	1	—	3	9	—	2	—	3	1	5	1	—	1	—	—	—	—	—	3	1 016
7	17	28	17	10	17	1	3	1	13	1	6	19	12	2	—	—	—	—	—	17	5	9	1 434
306	48	53	49	33	79	6	36	8	22	10	—	34	5	11	2	1	7	1	1	3	5	1	3 402
28	364	2	20	5	2	5	3	—	7	—	—	34	3	5	2	—	2	—	—	3	9	3	2 551
8	57	—	5	—	3	7	2	1	4	16	—	13	4	2	2	—	—	—	—	—	5	—	1 101
498	328	26	72	59	22	45	35	7	81	14	5	87	32	23	13	3	2	5	1	19	58	11	6 612
—	26	150	12	31	8	7	68	—	11	6	—	5	4	7	3	—	3	—	—	2	6	2	1 643
12	—	6	22	8	—	1	6	3	17	3	—	57	13	5	2	5	—	1	—	2	15	7	2 443
198	13	—	101	503	222	30	541	2	43	11	3	15	4	3	8	10	1	1	2	3	24	9	2 359
17	13	107	—	685	1 381	2 379	188	90	446	92	18	175	34	50	42	38	22	57	26	200	1 931	710	11 768
27	6	501	646	—	967	230	319	12	224	45	3	52	7	12	25	7	6	37	13	36	150	40	4 932
38	7	238	1 432	975	—	1 243	112	12	89	13	1	32	6	9	7	8	10	9	—	13	66	33	6 078
19	5	38	2 354	331	1 048	—	85	28	65	31	1	17	3	7	1	13	6	9	—	40	114	304	5 171
93	3	630	127	295	73	35	—	5	65	29	2	17	3	8	24	11	2	9	—	31	49	14	2 704
1	3	2	95	26	23	13	16	—	1 514	191	284	40	4	21	9	35	115	26	33	92	486	13	3 386
19	19	46	510	302	117	108	135	1 668	—	2 141	1 396	812	148	772	159	177	493	165	76	307	472	106	12 715
13	2	13	85	35	33	12	32	93	1 622	—	43	61	10	41	38	174	81	58	25	41	105	27	3 266
—	7	1	17	11	2	3	9	222	787	54	—	182	11	68	5	8	4	3	4	18	73	7	1 962
6	36	25	100	25	18	4	23	15	363	47	141	—	781	824	12	5	4	1	1	3	32	12	5 172
7	25	7	15	4	5	3	6	4	64	26	6	701	—	277	2	2	2	1	—	11	11	29	2 110
8	13	2	41	24	4	1	10	7	533	45	39	806	333	—	2	3	—	—	—	—	13	2	2 597
—	6	1	63	31	12	4	20	29	157	48	11	16	10	6	—	91	36	132	240	47	65	7	1 403
—	12	4	43	7	14	4	6	27	161	147	5	32	12	29	59	—	91	94	39	20	40	9	1 033
—	1	5	36	18	8	11	15	106	292	66	6	6	5	13	25	85	—	100	23	201	66	13	1 235
—	—	4	48	51	2	6	3	11	88	41	2	2	—	1	63	93	92	—	111	189	74	29	1 123
—	—	2	12	2	—	1	6	10	26	28	1	1	—	1	197	64	34	139	—	57	33	5	757
10	2	8	194	54	23	50	15	112	149	54	24	10	6	10	47	49	191	232	32	—	506	136	2 463
13	9	44	1 720	145	112	142	61	442	462	111	61	41	15	8	103	68	107	147	49	817	—	322	6 871
4	9	7	667	74	21	350	15	12	63	17	4	15	7	42	26	14	17	32	12	173	189	—	2 102
2 402	**3 115**	**2 629**	**12 210**	**6 158**	**6 072**	**5 413**	**3 133**	**3 315**	**9 961**	**4 199**	**2 455**	**5 994**	**2 352**	**2 923**	**1 357**	**1 223**	**1 588**	**1 603**	**901**	**3 033**	**6 818**	**2 255**	**183 373**

Tableau IV. – ÉVOLUTION DES MIGRATIONS EXTÉRIEURES SUIVANT LES PAYS DE PROVENANCE OU DE DESTINATION DES INDIVIDUS.

ANNÉES	Allemagne	Royaume-Uni et Irlande	France	Pays-Bas	Grand-Duché de Luxembourg	Espagne et Portugal	Italie	U.R.S.S.	Suisse	Pologne	Tchécoslovaquie	Yougoslavie	Autres pays d'Europe	Canada	Etats-Unis d'Amérique	Autres pays d'Amérique	Congo belge	Autres pays d'Afrique	Asie	Océanie	Total
Immigration.																					
1920	2 155	3 341	22 653	7 686	1 138	545	997	690	652	—	—	—	1 711	—	1 563	317		856			44 304
1925	2 819	1 263	15 570	6 844	1 690	431	5 432	942	794	—	—	—	8 370	—	952	221	415	862	315		46 920
1930	2 196	1 277	13 661	4 327	1 851	645	6 217	750	1 023	7 613	—	4 652	6 700	—	1 032	356	1 202	478	370	59	54 409
1935	724	297	8 565	2 398	1 216	106	494	19	152	381	200	47	352	—	264	93	813	172	91	13	16 397
1938	679	258	5 137	3 029	1 017	273	500	46	142	862	554	207	418	—	167	114	802	142	124	20	14 491
1949	2 950	1 220	6 022	3 122	1 451	414	9 154	98	588	358	350	134	2 122	269	796	355	1 760	294	311	27	31 795
1950	2 067	1 055	6 090	3 240	1 336	342	6 970	131	616	187	138	105	1 390	124	867	283	2 295	265	396	25	27 922
1951	2 371	1 154	6 869	3 830	1 323	438	38 133	73	577	111	61	89	992	259	718	354	1 820	228	521	33	59 954
1952	2 596	1 422	6 538	4 605	1 188	559	28 626	35	593	119	59	116	1 102	307	1 062	388	1 872	322	589	52	52 150
1953	3 494	1 245	6 321	4 213	1 090	879	14 342	64	577	207	45	219	1 775	262	975	545	2 825	338	499	49	39 964
1954	3 400	977	5 941	4 049	870	729	9 488	64	496	148	40	248	1 872	428	1 082	436	3 441	337	519	39	34 604
1955	3 648	1 034	6 359	3 445	800	974	22 885	65	527	104	38	247	4 819	395	1 017	384	3 365	420	540	40	51 106
Emigration.																					
1920	3 081	1 765	35 017	5 412	858	193	465	406	252	—	—	—	408	—	4 008	262		1 180			53 307
1925	861	468	21 184	2 948	1 224	214	2 098	147	254	—	—	—	2 377	—	1 262	164	1 320	457	293		35 271
1930	865	697	13 461	3 709	1 411	233	1 306	201	516	1 316	—	816	1 418	—	812	242	1 915	366	217	66	29 567
1935	792	666	5 551	2 222	1 071	277	609	47	250	983	489	349	669	—	380	265	1 041	261	291	22	16 240
1938	696	533	7 233	1 992	862	250	314	11	180	388	639	99	302	—	367	229	1 610	245	126	33	16 110
1949	2 794	1 813	8 475	2 730	1 248	263	15 175	105	556	650	96	71	1 338	793	1 677	1 121	2 699	696	1 460	281	44 041
1950	2 517	1 358	6 518	2 318	1 150	197	11 227	178	479	330	28	37	1 231	1 096	1 603	1 012	3 627	500	621	482	36 509
1951	3 142	1 172	5 487	2 293	1 013	267	10 911	116	498	225	39	31	893	7 741	2 013	1 052	4 783	543	449	349	43 027
1952	1 943	932	5 090	2 238	1 103	291	12 540	96	553	140	30	43	960	3 824	2 223	720	5 030	536	386	162	38 845
1953	2 507	1 064	4 941	2 474	1 138	307	12 118	80	491	97	23	57	732	2 207	2 552	658	5 711	482	367	103	38 109
1954	2 463	922	4 539	2 547	939	306	10 997	99	480	89	23	62	796	1 743	1 784	460	5 050	427	306	48	34 085
1955	2 588	887	4 366	2 497	864	374	9 653	152	504	138	35	118	1 860	1 537	1 662	420	4 344	371	280	107	32 757

Tableau V. – ÉVOLUTION DES MIGRATIONS EXTÉRIEURES SUIVANT LE PAYS DE NATIONALITÉ DES INDIVIDUS.

Années	Belgique	Allemagne	Royaume-Uni et Irlande	France	Pays-Bas	Grand-Duché de Luxembourg	Espagne et Portugal	Italie	U.R.S.S.	Suisse	Pologne	Tchécoslovaquie	Yougoslavie	Autres pays d'Europe	Canada	Etats-Unis d'Amérique	Autres pays d'Amérique	Congo belge	Autres pays d'Afrique	Asie	Océanie	Apatrides	Total
Immigration.																							
1949	5 608	1 640	981	3 785	2 511	1 286	395	9 269	127	453	782	484	159	2 326	225	691	190	78	131	216	40	418	31 795
1950	5 985	1 254	825	3 748	2 687	1 091	333	7 093	139	414	392	208	126	1 526	99	844	198	40	120	372	26	402	27 922
1951	5 570	1 640	916	4 514	3 219	1 192	454	38 284	82	492	253	97	105	1 044	164	648	232	36	105	433	19	455	59 954
1952	5 983	1 883	985	4 094	3 934	967	579	29 143	57	490	297	99	130	1 196	107	994	205	26	152	402	35	392	52 150
1953	6 896	2 609	1 137	4 143	3 583	904	797	14 513	120	452	357	72	226	1 742	136	900	243	26	205	432	11	455	39 964
1954	6 860	2 441	978	4 162	3 570	722	729	9 576	79	410	430	77	226	1 925	205	1034	236	21	118	476	11	318	34 604
1955	6 922	2 590	1 095	4 391	2 946	646	1 101	22 978	79	420	297	60	289	4 782	227	957	291	19	183	496	26	311	51 106
Emigration.																							
1949	9 669	2 029	1 210	4 959	2 258	1 009	254	15 254	174	413	1 893	295	234	1 814	245	664	262	109	193	379	124	600	44 041
1950	9 644	1 616	961	3 595	1 839	938	187	11 384	400	355	1 403	261	90	1 596	342	607	341	113	141	147	113	436	36 509
1951	11 704	1 775	746	2 905	1 907	900	241	11 200	1 516	351	4 213	246	145	2 130	755	747	229	79	156	123	79	880	43 027
1952	10 897	1 258	665	2 732	1 929	841	267	13 168	604	412	2 122	192	172	1 441	214	622	141	46	109	237	77	699	38 845
1953	12 267	1 720	607	2 651	2 193	796	258	12 445	245	344	1 327	157	121	1 109	140	697	145	55	105	197	7	523	38 109
1954	10 034	1 744	718	2 732	2 138	693	281	11 353	249	351	978	75	124	1 011	144	665	145	19	91	179	7	354	34 085
1955	8 970	1 667	725	2 506	2 102	614	324	10 141	238	343	887	95	179	2 004	179	800	210	36	114	195	26	402	32 757

Tableau VI. — MIGRATIONS EXTÉRIEURES D'APRÈS LA PROVINCE DE RÉSIDENCE DES INDIVIDUS (ANNÉE 1955).

PROVINCES (arrondissements)	Belges			Etrangers			Total		
	Hommes	Femmes	Total	Hommes	Femmes	Total	Hommes	Femmes	Total
I. — Immigration.									
Anvers	508	634	1 142	1 848	1 702	3 550	2 356	2 336	4 692
Arrondissement de Bruxelles	1 024	1 133	2 157	2 656	3 448	6 104	3 680	4 581	8 261
Arrondissement de Louvain	105	91	196	234	207	441	339	298	637
Arrondissement de Nivelles	67	74	141	169	141	310	236	215	451
Brabant	1 196	1 298	2 494	3 059	3 796	6 855	4 255	5 094	9 349
Flandre occidentale	361	492	853	362	590	952	723	1 082	1 805
Flandre orientale	249	289	538	400	493	893	649	782	1 431
Hainaut	304	359	663	13 033	4 952	17 985	13 337	5 311	18 648
Liège	300	441	741	4 003	2 593	6 596	4 303	3 034	7 337
Limbourg	49	106	155	4 325	1 282	5 607	4 374	1 388	5 762
Luxembourg	76	102	178	235	283	518	311	385	696
Namur	54	104	158	783	445	1 228	837	549	1 386
Le Royaume :	**3 097**	**3 825**	**6 922**	**28 048**	**16 136**	**44 184**	**31 145**	**19 961**	**51 106**
II. — Emigration.									
Anvers	572	675	1 247	821	1 104	1 925	1 393	1 779	3 172
Arrondissement de Bruxelles	1 736	1 798	3 534	1 675	2 352	4 027	3 411	4 150	7 561
Arrondissement de Louvain	83	78	161	170	142	312	253	220	473
Arrondissement de Nivelles	90	86	176	95	107	202	185	193	378
Brabant	1 909	1 962	3 871	1 940	2 601	4 541	3 849	4 563	8 412
Flandre occidentale	453	464	917	291	445	736	744	909	1 653
Flandre orientale	377	380	757	328	393	721	705	773	1 478
Hainaut	407	410	817	5 631	2 523	8 154	6 038	2 933	8 971
Liège	400	476	876	2 424	1 708	4 132	2 824	2 184	5 008
Limbourg	38	67	105	1 801	707	2 508	1 839	774	2 613
Luxembourg	85	123	208	214	209	423	299	332	631
Namur	75	97	172	402	245	647	477	342	819
Le Royaume :	**4 316**	**4 654**	**8 970**	**13 852**	**9 935**	**23 787**	**18 168**	**14 589**	**32 757**

Tableau VII. – MIGRATIONS EXTÉRIEURES (ANNÉE 1955).
Pays d'origine ou de destination, nationalité, sexe et profession des individus.

PAYS D'ORIGINE OU DE DESTINATION	BELGES				ÉTRANGERS				PROFESSIONS			
	Hommes	Femmes	Total		Hommes	Femmes	Total		Agriculture	Commerce et industrie	Intellectuelles et libres	Autres
			Chiffres absolus	%			Chiffres absolus	%				
I. — Immigration.												
Allemagne	125	467	592	8,55	1 204	1 852	3 056	6,91	34	647	243	2 724
Royaume-Uni et Irlande	34	67	101	1,46	383	550	933	2,11	17	85	133	799
France	651	906	1 557	22,49	2 232	2 570	4 802	10,87	151	1 605	424	4 179
Pays-Bas	175	337	512	7,40	1 393	1 540	2 933	6,64	173	665	259	2 348
Luxembourg (Grand-Duché)	53	70	123	1,78	238	439	677	1,53	24	113	62	601
Espagne et Portugal	12	20	32	0,46	456	486	942	2,13	12	243	118	601
Italie	16	45	61	0,88	16 691	6 133	22 824	51,66	176	14 236	125	8 348
U. R. S. S.	4	—	4	0,06	29	32	61	0,14	—	5	15	45
Suisse	14	32	46	0,67	220	261	481	1,09	—	112	88	327
Pologne	—	3	3	0,04	37	64	101	0,23	1	4	16	83
Tchécoslovaquie	1	2	3	0,04	18	17	35	0,08	—	5	8	25
Yougoslavie	1	5	6	0,09	121	120	241	0,54	3	72	19	153
Autres pays d'Europe	17	23	40	0,58	3 754	1 025	4 779	10,82	20	2 538	92	2 169
Total pour les pays d'Europe :	**1 103**	**1 977**	**3 080**	**44,50**	**26 776**	**15 089**	**41 865**	**94,75**	**611**	**20 330**	**1 602**	**22 402**
Canada	73	60	133	1,92	141	121	262	0,59	16	93	58	228
Etats-Unis	66	95	161	2,33	455	401	856	1,94	1	96	243	677
Autres pays d'Amérique	68	82	150	2,17	112	122	234	0,53	7	46	67	264
Asie	45	48	93	1,34	252	195	447	1,01	4	68	104	364
Congo Belge	1 630	1 490	3 120	45,07	144	101	245	0,56	53	454	462	2 396
Autres pays d'Afrique	108	73	181	2,61	149	90	239	0,54	7	95	51	267
Océanie	4	—	4	0,06	19	17	36	0,08	—	6	7	27
Total pour les autres parties du monde:	**1 994**	**1 848**	**3 842**	**55,50**	**1 272**	**1 047**	**2 319**	**5,25**	**88**	**858**	**992**	**4 223**
Total général :	**3 097**	**3 825**	**6 922**	**100,00**	**28 048**	**16 136**	**44 184**	**100,00**	**699**	**21 188**	**2 594**	**26 625**
II. — Emigration.												
Allemagne	194	258	452	5,04	1 051	1 085	2 136	8,98	38	654	158	1 738
Royaume-Uni et Irlande	72	151	223	2,49	314	350	664	2,79	2	133	106	646
France	780	885	1 665	18,56	1 275	1 426	2 701	11,36	135	1 048	405	2 778
Pays-Bas	217	291	508	5,67	872	1 117	1 989	8,36	87	496	254	1 660
Luxembourg (Grand-Duché)	109	145	254	2,83	209	401	610	2,56	30	116	85	633
Espagne et Portugal	26	28	54	0,60	203	117	320	1,35	1	140	56	177
Italie	11	34	45	0,50	6 667	2 941	9 608	40,39	61	5 329	54	4 209
U. R. S. S.	12	15	27	0,30	75	50	125	0,53	—	39	19	94
Suisse	45	59	104	1,16	172	228	400	1,68	1	96	84	323
Pologne	2	7	9	0,10	71	58	129	0,54	2	31	14	91
Tchécoslovaquie	—	1	1	0,01	20	14	34	0,14	1	9	3	22
Yougoslavie	1	1	2	0,02	53	63	116	0,49	1	27	12	78
Autres pays d'Europe	17	38	55	0,61	1 150	655	1 805	7,59	6	766	64	1 024
Total pour les pays d'Europe :	**1 486**	**1 913**	**3 399**	**37,89**	**12 132**	**8 505**	**20 637**	**86,76**	**365**	**8 884**	**1 314**	**13 473**
Canada	301	277	578	6,44	555	404	959	4,03	124	599	48	766
Etats-Unis	218	315	533	5,94	599	530	1 129	4,75	9	375	201	1 077
Autres pays d'Amérique	108	106	214	2,39	105	101	206	0,87	11	85	60	264
Asie	43	52	95	1,06	101	84	185	0,78	1	38	56	185
Congo Belge	2 020	1 869	3 889	43,36	230	225	455	1,91	77	724	732	2 811
Autres pays d'Afrique	129	106	235	2,62	88	48	136	0,57	3	124	40	204
Océanie	11	16	27	0,30	42	38	80	0,33	—	43	7	57
Total pour les autres parties du monde:	**2 830**	**2 741**	**5 571**	**62,11**	**1 720**	**1 430**	**3 150**	**13,24**	**225**	**1 988**	**1 144**	**5 364**
Total général :	**4 316**	**4 654**	**8 970**	**100,00**	**13 852**	**9 935**	**23 787**	**100,00**	**590**	**10 872**	**2 458**	**18 837**

La natalité en 1955

1. Evolution générale.

Le nombre total des naissances vivantes survenues au cours de l'année 1955 s'élève à 149 194, soit 16,77 p. m. habitants.

Ce nombre est de 656 unités ou 4,41 °/oo supérieur à celui de 1954.

Depuis 1920, l'évolution de la natalité se présente comme l'indique le tableau 1.

On constate que les taux de la natalité, relevés après la première guerre mondiale, sont supérieurs à ceux enregistrés après le deuxième conflit.

Le taux afférent à la période 1935-1939 fait toutefois exception à cette règle en raison des circonstances suivantes :

— les générations provenant de la faible natalité des années 1914-1918 arrivent en âge de mariage;

— répercussion de la dépression économique située entre 1930 et 1934;

— insécurité due aux événements internationaux préludant au deuxième conflit mondial.

Si on examine le développement de la natalité depuis la fin de la dernière guerre, on constate qu'après la pointe de 1946, les taux des naissances ont baissé de façon continue jusqu'en 1951 (voir tableaux-annexes I et II).

Tableau 1. — ÉVOLUTION DE LA NATALITÉ

(enfants mort-nés non compris).

MOYENNES ANNUELLES DES PÉRIODES OU ANNÉES	Nombre des naissances pour 1 000 habitants	Nombre des naissances masculines pour 1 000 naissances féminines	Nombre des naissances masculines pour 1 000 naissances	Nombre des naissances illégitimes pour 1 000 naissances
1920 à 1924	21,08	1 055	513	61
1925 à 1929	18,85	1 045	511	46
1930 à 1934	17,52	1 049	512	35
1935 à 1939	15,52	1 048	512	26
1946 à 1950	17,46	1 061	515	30
1951	16,35	1 055	513	23
1952	16,68	1 067	516	23
1953	16,61	1 063	515	22
1954	16,80	1 054	513	21
1955	16,77	1 052	513	21

Ce recul s'explique principalement par un retour progressif à la normale après la forte natalité provenant des mariages dont la célébration avait été différée en raison des événements.

A partir de 1952, s'amorce ensuite un relèvement de la natalité.

D'autre part, les taux nets de reproduction restent supérieurs à l'unité, ainsi qu'il sera démontré dans un paragraphe suivant.

En ce qui concerne la répartition des naissances d'après le sexe des enfants, le tableau 1 indique qu'il naît en moyenne 51 garçons pour 49 filles par 100 naissances.

Cette différence est résorbée par la suite, en raison de la mortalité plus accentuée qui se produit chez les garçons.

Si on examine la natalité au point de vue de la légitimité, il en ressort que, d'une manière générale, les naissances illégitimes, sont en régression.

2. Répartition des nouveau-nés d'après l'âge des parents.

De l'examen du tableau 2, il ressort qu'avec un écart d'environ trois ans entre les âges

Tableau 2. — ÂGE MOYEN DES PARENTS DES NOUVEAU-NÉS

(enfants présentés sans vie non compris).

ANNÉES	Age moyen des mères des nouveau-nés			Age moyen des pères des nouveau-nés
	Naissances légitimes	Naissances illégitimes	Ensemble des naissances	Ensemble des naissances
1939	29 a. 6 m.	25 a. 2 m.	29 a. 5 m.	32 a. 2 m.
1946	29 a. 5 m.	24 a. 5 m.	29 a. 2 m.	32 a. 3 m.
1947	29 a.	25 a. 2 m.	28 a. 11 m.	31 a. 11 m.
1948	28 a. 9 m.	25 a. 7 m.	28 a. 8 m.	31 a. 7 m.
1949	28 a. 8 m.	25 a. 10 m.	28 a. 7 m.	31 a. 6 m.
1950	28 a. 7 m.	25 a. 10 m.	28 a. 6 m.	31 a.
1951	28 a.	25 a. 7 m.	27 a. 11 m.	30 a. 10 m.
1952	28 a.	25 a. 7 m.	27 a. 11 m.	30 a. 10 m.
1953	28 a.	25 a. 5 m.	27 a. 11 m.	30 a. 10 m.
1954	27 a. 11 m.	25 a. 8 m.	27 a. 11 m.	30 a. 9 m.
1955	27 a. 11 m.	25 a. 11 m.	27 a. 10 m.	30 a. 8 m.

moyens de chacun des parents des nouveau-nés, ces âges ont décru de 1946 à 1951 et se sont ensuite stabilisés jusqu'en 1955.

L'âge moyen des mères des enfants légitimes, après avoir suivi un mouvement de régression jusqu'en 1951, reste inchangé pendant trois ans et diminue ensuite légèrement en 1954.

En ce qui concerne les naissances illégitimes, l'âge moyen de la mère qui depuis 1951 indiquait un fléchissement, marque un léger relèvement à partir de 1954.

Le tableau 3 indique la proportion des naissances survenues aux âges respectifs du père et de la mère des nouveau-nés.

Les naissances survenues pendant la minorité des parents des nouveau-nés se répartissent proportionnellement comme suit :

	Père	Mère
1939	1,20 %	7,48 %
1946-1950 (moyen. ann.) ...	2,03 %	8,27 %
1951	1,93 %	8,27 %
1952	1,79 %	7,81 %
1953	1,68 %	7,43 %
1954	1,64 %	7,44 %
1955	1,56 %	7,42 %

Tableau 3. — RÉPARTITION PROPORTIONNELLE DES NOUVEAU-NÉS D'APRÈS L'ÂGE DES PARENTS (enfants présentés sans vie non compris).

GROUPES D'AGES	1939	1946 à 1950 (moyenne annuelle)	1952	1953	1954	1955
D'après l'âge de la mère.						
Moins de 15 ans	0,03	0,01	0,01	0,01	0,01	0,01
15 à moins de 20 ans	4,90	4,60	4,13	3,98	4,06	4,02
20 » 21 »	2,55	3,66	3,67	3,44	3,37	3,39
21 » 25 »	17,25	23,66	24,17	24,56	24,50	24,63
25 » 30 »	32,12	30,39	32,98	32,62	32,45	32,47
30 » 35 »	23,80	18,80	19,82	21,49	22,82	22,40
35 » 40 »	14,24	13,76	10,69	9,45	8,50	8,93
40 » 45 »	4,71	4,75	4,25	4,12	3,98	3,86
45 ans et plus	0,40	0,37	0,23	0,33	0,31	0,29
Total :	**100,00**	**100,00**	**100,00**	**100,00**	**100,00**	**100,00**
D'après l'âge du père.						
Moins de 20 ans	0,64	0,80	0,76	0,69	0,70	0,66
20 à moins de 21 ans	0,56	1,23	1,03	0,99	0,94	0,90
21 » 25 »	10,08	14,34	14,50	14,35	14,71	14,98
25 » 30 »	30,46	29,62	33,01	32,80	32,33	32,42
30 » 35 »	27,84	22,79	23,79	25,91	27,48	27,12
35 » 40 »	18,18	18,37	14,85	13,22	12,03	12,32
40 » 45 »	8,25	9,11	8,54	8,44	8,26	8,02
45 » 50 »	2,76	2,84	2,72	2,76	2,68	2,67
50 » 55 »	0,84	0,59	0,56	0,57	0,61	0,63
55 » 60 »	0,25	0,15	0,13	0,15	0,12	0,14
60 ans et plus	0,14	0,16	0,11	0,12	0,06	0,06
Décédés	—	—	—	—	0,08	0,08
Total :	**100,00**	**100,00**	**100,00**	**100,00**	**100,00**	**100,00**

3. Rang des naissances légitimes d'après le nombre des enfants antérieurement issus du mariage actuel des parents.

Le tableau 4 donne un aperçu de la répartition proportionnelle des nouveau-nés suivant le nombre des enfants que comptent déjà les mariages actuels des parents dont ils sont issus.

Tableau 4. – RÉPARTITION PROPORTIONNELLE DES NAISSANCES D'APRÈS LEUR RANG DE SURVENANCE AU COURS DU MARIAGE ACTUEL DES PARENTS (enfants présentés sans vie non compris).

RANG DE LA NAISSANCE	Pourcentage des naissances compte tenu des enfants encore vivants nés antérieurement						Pourcentage des naissances compte tenu des enfants encore vivants et décédés nés antérieurement					
	1939	1946 à 1950 (m. ann.)	1952	1953	1954	1955	1939	1946 à 1950 (m. ann.)	1952	1953	1954	1955
1ere naissance	38,29	43,99	39,87	39,17	38,51	38,17	36,45	42,35	38,81	38,19	37,73	37,39
2e »	25,06	25,60	26,43	26,40	26,43	26,33	23,64	24,68	25,56	25,67	25,59	25,61
3e »	14,36	13,31	15,11	15,36	15,30	15,57	14,34	13,48	15,09	15,28	15,29	15,55
4e »	8,69	7,21	8,35	8,58	8,97	9,00	9,06	7,63	8,68	8,80	9,10	9,13
5e »	5,31	4,02	4,48	4,62	4,81	4,90	5,78	4,43	4,85	5,03	5,18	5,17
6e »	3,34	2,39	2,41	2,55	2,61	2,65	3,80	2,73	2,67	2,82	2,87	2,95
7e »	2,08	1,44	1,40	1,46	1,53	1,47	2,51	1,72	1,70	1,68	1,75	1,73
8e »	1,27	0,86	0,87	0,80	0,80	0,89	1,66	1,12	1,02	1,02	0,99	1,03
9e naissance et au delà .	1,60	1,18	1,08	1,06	1,04	1,02	2,76	1,86	1,62	1,51	1,50	1,44
Total :	**100,00**	**100,00**	**100,00**	**100,00**	**100,00**	**100,00**	**100,00**	**100,00**	**100,00**	**100,00**	**100,00**	**100,00**

Ce tableau démontre que la plus forte proportion des naissances ont eu lieu dans les familles ne comptant pas encore d'enfant (38,17 % du total des naissances en 1955).

Ce pourcentage représente 55 242 naissances ainsi qu'il ressort du tableau-annexe VIII.

Ce tableau-annexe signale, en outre, que les nouveau-nés sont également en majorité dans les familles où tous les enfants déclarés antérieurement vivants sont restés en vie.

Ces naissances, au nombre de 134 733, forment les 93,09 % du total de 144 729 relevé en 1955 (92,74 % en 1954, 92,26 % en 1953, 91,65 % en 1952 et 91,26 % en 1951).

Les 6,91 % restants représentent la proportion des naissances survenues dans les familles où un certain nombre des enfants déclarés antérieurement vivants, sont prédécédés.

4. Répartition des naissances légitimes d'après la durée du mariage.

Il ressort du tableau 5 que la natalité décroît progressivement d'une année à l'autre.

Tableau 5. – RÉPARTITION PROPORTIONNELLE DES NAISSANCES D'APRÈS LA DURÉE DU MARIAGE (enfants présentés sans vie non compris).

DURÉE DU MARIAGE	1939	1946 à 1950 (moyenne annuelle)	1952	1953	1954	1955
Moins de 1 an	149	194	163	161	161	160
1 à moins de 2 ans	121	146	134	127	126	128
2 » 3 »	103	109	107	108	105	104
3 » 4 »	87	87	95	93	92	90
4 » 5 »	69	68	89	83	80	80
5 » 6 »	64	55	78	77	71	71
6 » 7 »	55	42	69	70	67	62
7 » 8 »	50	40	43	61	62	59
8 » 9 »	46	35	31	37	53	51
9 » 10 »	43	32	34	27	32	45
10 » 12 »	69	57	45	52	49	49
12 » 14 »	52	46	33	29	34	38
14 » 16 »	41	35	30	29	24	21
16 » 18 »	26	24	21	21	20	19
18 » 20 »	17	16	14	13	12	12
20 » 25 »	7	13	12	11	11	10
25 ans et plus	1	1	1	1	1	1
Inconnu	—	—	1	—	—	—
Total :	**1 000**	**1 000**	**1 000**	**1 000**	**1 000**	**1 000**

Notons pour le surplus, qu'en 1955, 48 % des naissances légitimes proviennent de conjoints dont le mariage n'a pas encore atteint une durée de quatre ans.

La proportion en question était de 46 % en 1939, 54 % (moyenne 1946-1950), 52 % en 1951, 50 % en 1952, 49 % en 1953 et 48 % en 1954.

Si on examine la fécondité des mariages en rapport avec leur durée, le tableau-annexe XI démontre qu'en 1955, dans 42 % des cas (22 941 sur 54 113), les premiers-nés sont issus des mariages dont la durée n'atteint pas un an et que dans 69 % des cas (37 144 sur 54 113) le premier enfant naît dans les deux premières années du mariage.

Ces proportions s'élevaient respectivement à 42 % et 68 % en 1954, 42 % et 67 % en 1953, 42 % et 68 % en 1952 et 43 % et 69 % en 1951.

Il ressort également des chiffres fournis par le tableau XI que dans 51 % des cas, la deuxième naissance a lieu dans les quatre ans (18 792 sur 37 066) et la troisième dans les six ans (10 352 sur 22 501) après le mariage.

5. Le taux de fécondité des femmes.

La répartition des nouveau-nés d'après l'âge de la mère (tableau-annexe V) et la distribution par âge de la population fournissent les éléments nécessaires pour établir, par âge, le taux de la fécondité effective des femmes.

Les résultats du calcul de ce taux ont été consignés au tableau-annexe XVI.

On constate que le taux en question atteint son maximum :

en 1939,	pour les femmes	âgées	de 25 ans	(0,1323)
» 1946	»	»	de 26 ans	(0,1723)
» 1947	»	»	de 27 ans	(0,1620)
» 1948	»	»	de 25 ans	(0,1568)
» 1949	»	»	de 25 ans	(0,1543)
» 1950	»	»	de 25 ans	(0,1526)
» 1951	»	»	de 24 ans	(0,1511)
» 1952	»	»	de 25 ans	(0,1574)
» 1953	»	»	de 25 ans	(0,1588)
» 1954	»	»	de 25 ans	(0,1599)
» 1955	»	»	de 24 ans	(0,1634)

A partir de 15 ans, le taux de fécondité s'élève assez rapidement jusqu'aux maxima indiqués ci-dessus, pour décroître ensuite à une allure plus modérée.

6. Les taux de reproduction.

Si l'on admet que la période de fécondité des femmes est normalement comprise entre 15 et 45 ans, les taux de reproduction se présentent comme l'indique le tableau 6.

Tableau 6. – ÉVOLUTION DE LA REPRODUCTION.

MOYENNES ANNUELLES DES PÉRIODES OU ANNÉES	Nombre des femmes agées de 15 à moins de 45 ans (estimation)	Nombre des naissances (mort-nés non-compris)	Taux de la reproduction pour 1 000 femmes
1920	1 824 400	164 950	90,41
1930 à 1934	1 905 374	143 659	75,40
1935 à 1939	1 902 965	129 702	68,16
1946 à 1950	1 857 699	149 426	80,44
1951	1 827 869	142 314	77,86
1952	1 819 068	146 064	80,30
1953	1 811 716	146 125	80,66
1954	1 804 042	148 538	82,34
1955	1 791 137	149 194	83,30

La mesure dans laquelle la fécondité de l'ensemble des femmes en état de procréer peut maintenir l'importance numérique de la population d'un pays au niveau existant a été recherchée notamment par les statisticiens Burgdörfer et Kuczynski.

La méthode de calcul de Burgdörfer appliquée à la population belge fait ressortir que, pour maintenir cette population à son niveau quantitatif actuel, il faut que le nombre des naissances soit de 75,15 pour mille femmes âgées de 15 à moins de 45 ans.

On constate que les proportions reprises au tableau 6 sont toutes supérieures à 75,15.

Ce dernier taux ne peut toutefois être considéré que comme un indice, car il ne tient pas compte de la structure par âge de la population féminine.

Cet élément est inclus dans le calcul des taux brut et net de Kuczynski qui sont établis sur la base de la répartition des nouveau-nés du sexe féminin d'après l'âge de la mère et de la répartition par âge de la totalité des femmes, au cours d'une période déterminée.

En conséquence, le taux brut de reproduction représente le nombre des filles nées vivantes qui, selon les taux de fécondité actuels, seraient enfantées par une génération de mille femmes, si la mortalité parmi ces dernières était égale à zéro.

Le taux net de reproduction tient compte de la chance de survie des femmes.

En d'autres termes, ce taux net est la somme des produits obtenus en multipliant, pour chaque âge de la mère, le taux brut de reproduction par la probabilité qu'ont les filles nouveau-nées d'atteindre l'âge de la fécondité.

Ces probabilités sont extraites des tables de la mortalité établies sur les observations faites au cours des années 1946-1949.

En 1939 et depuis 1946, le taux net de fécondité s'est modifié comme suit (1) :

1939 :	858,97	1951 : 1 012,61	
1946 :	1 112,12	1952 : 1 028,62	
1947 :	1 089,20	1953 : 1 032,88	
1948 :	1 083,66	1954 : 1 054,86	(1 096,62)
1949 :	1 056,00	1955 : 1 061,72	(1 103,63)
1950 :	1 040,82		

Pour l'interprétation de ces taux, précisons que, quand ils dépassent 1 000, c'est-à-dire que quand 1 000 filles nées vivantes donneront naissance à plus de 1 000 autres filles vivantes, la population augmentera.

Dans le cas contraire, le maintien de la population à son niveau actuel n'est plus assuré.

7. La mortinatalité.

La mortinatalité comprend l'ensemble des enfants mort-nés, c'est-à-dire qui sont sortis sans vie du sein de la mère après le cent quatre-vingtième jour de gestation (art. 312 C.C.).

Un aperçu de l'évolution de cette mortalité est donnée au tableau suivant (tableau 7).

Il convient de noter que la mortinatalité frappe surtout les enfants premiers-nés.

Tableau 7. — ÉVOLUTION DE LA MORTINATALITÉ.

MOYENNES ANNUELLES DES PÉRIODES OU ANNÉES	Nombre des mort-nés pour 1 000 naissances (mort-nés compris)	Nombre des mort-nés du sexe masculin pour 1 000 mort-nés du sexe féminin	Nombre des mort-nés du sexe masculin pour 1 000 mort-nés	Nombre des mort-nés illégitimes pour 1 000 mort-nés
1920 à 1924 ..	39,60	1 319	569	98
1925 à 1929 ..	34,11	1 339	573	72
1930 à 1934 ..	32,69	1 330	571	59
1935 à 1939 ..	30,39	1 303	566	47
1946 à 1950 ..	25,01	1 278	561	54
1951	21,47	1 252	556	36
1952	20,22	1 209	547	36
1953	19,75	1 263	558	33
1954	18,12	1 212	548	26
1955	18,11	1 197	545	39

(1) Les taux mentionnés entre parenthèses sont calculés d'après les tables de mortalité approchées dressées pour les années 1951-1954.

Or ceux-ci furent particulièrement nombreux en 1920-1924 et 1946-1950, périodes au cours desquelles sont survenues les naissances provenant des mariages plus nombreux contractés directement après chacune des deux guerres.

Cette mortalité est, d'autre part, toujours plus élevée chez les garçons que chez les filles.

Elle apparaît également plus importante parmi les naissances illégitimes que parmi les naissances légitimes, celles-ci comptant moins de premiers-nés que les autres.

8. Répartition des nouveau-nés d'après la nationalité actuelle des parents.

Il ressort de l'analyse du tableau-annexe XVII que sur les 147 863 naissances déclarées vivantes en 1955, 6 421 ou 4,34 % d'entre elles proviennent de parents étrangers. Cette proportion était de 4,50 % en 1954.

Si, à ces nouveau-nés, on ajoute ceux dont le père est étranger et la mère belge, on arrive au total de 9 123 naissances ou 6,17 % (6,37 % en 1954).

Ces dernières naissances se répartissent comme suit par province :

Anvers	622	soit	2,51 %	des	naiss.	de la prov.
Brabant	937	»	3,47 %	»	»	» »
Fl. occid.	180	»	0,96 %	»	»	» »
Fl. orient.	191	»	0,91 %	»	»	» »
Hainaut	3 789	»	19,49 %	»	»	» »
Liège	1 949	»	13,72 %	»	»	» »
Limbourg	1 099	»	8,42 %	»	»	» »
Luxembourg	101	»	2,78 %	»	»	» »
Namur	255	»	4,26 %	»	»	» »

9. Répartition des nouveau-nés légitimes d'après la profession exercée par le père ou par la mère.

Ces données sont reprises au tableau-annexe XVIII.

On constate qu'en 1955 la mère des nouveau-nés est sans profession ou exerce une profession indéterminée dans 90,09 % des cas.

Cette proportion est de 90,11 % en 1954, 90,03 % en 1953 et de 87,47 % en 1952.

En ce qui concerne la profession exercée en 1955 par le père des nouveau-nés, elle se situe principalement dans l'industrie dans 41,07 % des cas.

On note, d'autre part, que 18,59 % des pères des nouveau-nés sont sans profession ou exercent une activité mal désignée.

Tableau I. – ÉVOLUTION GÉNÉRALE DE LA NATALITÉ.

ANNÉES	NAISSANCES PRÉSENTÉES VIVANTES A L'OFFICIER DE L'ÉTAT CIVIL									
	Sexe masculin			Sexe féminin			Total des naissances			
	Légitimes	Illégitimes	Total	Légitimes	Illégitimes	Total	Légitimes	Illégitimes	Total	pour 1 000 habitants
1920	78 428	5 813	84 241	73 799	5 698	79 497	152 227	11 511	163 738	22,11
1921	78 390	5 408	83 798	74 423	5 112	79 535	152 813	10 520	163 333	21,84
1922	74 049	4 683	78 732	70 344	4 535	74 879	144 393	9 218	153 611	20,37
1923	75 350	4 386	79 736	71 410	4 328	75 738	146 760	8 714	155 474	20,44
1924	74 275	4 049	78 324	70 769	4 045	74 814	145 044	8 094	153 138	19,93
1925(a)	74 939	3 840	78 779	71 676	3 843	75 519	146 615	7 683	154 298	19,75
1926	73 025	3 449	76 474	69 909	3 560	73 469	142 934	7 009	149 943	19,04
1927	70 947	3 333	74 280	67 773	3 222	70 995	138 720	6 555	145 275	18,31
1928	71 770	3 245	75 015	68 770	3 196	71 966	140 540	6 441	146 981	18,38
1929	71 391	3 142	74 533	68 640	3 033	71 673	140 031	6 175	146 206	18,14
1930	74 498	3 026	77 524	70 797	3 085	73 882	145 295	6 111	151 406	18,71
1931	73 198	2 741	75 939	69 829	2 770	72 599	143 027	5 511	148 538	18,21
1932	71 237	2 626	73 863	68 465	2 507	70 972	139 702	5 133	144 835	17,63
1933	67 582	2 146	69 728	63 913	2 128	66 041	131 495	4 274	135 769	16,46
1934	65 788	1 958	67 746	62 879	1 943	64 822	128 667	3 901	132 568	16,02
1935	63 293	1 900	65 193	60 386	1 826	62 212	123 679	3 726	127 405	15,35
1936	63 053	1 680	64 733	60 267	1 710	61 977	123 320	3 390	126 710	15,21
1937	63 792	1 596	65 388	60 507	1 611	62 118	124 299	3 207	127 506	15,25
1938	65 854	1 687	67 541	63 174	1 630	64 804	129 028	3 317	132 345	15,78
1939	63 964	1 604	65 568	61 644	1 546	63 190	125 608	3 150	128 758	15,34
1940(b)	55 455	1 769	57 224	52 627	1 669	54 296	108 082	3 438	111 520	13,44
1941	49 737	1 533	51 270	47 097	1 438	48 535	96 834	2 971	99 805	12,09
1942	54 492	1 342	55 834	50 729	1 202	51 931	105 221	2 544	107 765	13,09
1943	61 507	1 597	63 104	57 721	1 549	59 270	119 228	3 146	122 374	14,84
1944	62 839	2 159	64 998	58 904	2 160	61 064	121 743	4 319	126 062	15,13
1945	63 662	2 787	66 449	60 346	2 708	63 054	124 008	5 495	129 503	15,52
1946	75 300	2 958	78 258	70 623	2 754	73 377	145 923	5 712	151 635	18,08
1947	74 211	2 325	76 536	69 970	2 322	72 292	144 181	4 647	148 828	17,48
1948	74 123	2 305	76 428	70 466	2 136	72 602	144 589	4 441	149 030	17,32
1949	73 343	1 985	75 328	69 148	1 893	71 041	142 491	3 878	146 369	16,97
1950	72 079	1 907	73 986	68 522	1 808	70 330	140 601	3 715	144 316	16,68
1951	70 614	1 618	72 232	67 044	1 630	68 674	137 658	3 248	140 906	16,19
1952	72 882	1 692	74 574	68 427	1 639	70 066	141 309	3 331	144 640	16,52
1953	72 955	1 648	74 603	68 751	1 569	70 320	141 706	3 217	144 923	16,47
1954	73 940	1 566	75 506	70 284	1 481	71 765	144 224	3 047	147 271	16,66
1955	74 135	1 571	75 706	70 594	1 563	72 157	144 729	3 134	147 863	16,62

(a) A partir de 1925, les données comprennent les renseignements relatifs aux cantons annexés de l'Est.
(b) De 1940 à 1943 inclus, 41 communes ont été soustraites à la juridiction administrative belge (88 090 habitants au 31.12.1939).

Tableau II. – ÉVOLUTION GÉNÉRALE DE LA MORTINATALITÉ.

ANNÉES	NAISSANCES PRÉSENTÉES SANS VIE A L'OFFICIER DE L'ÉTAT CIVIL															
	Enfants nés vivants								Enfants mort-nés							
	Garçons			Filles			Total	Pour 1 000 naissances (présentés sans vie compris)	Garçons			Filles			Total	Pour 1 000 naissances (mort-nés et autres présentés sans vie compris)
	Légitimes	Illégitimes	Total	Légitimes	Illégitimes	Total			Légitimes	Illégitimes	Total	Légitimes	Illégitimes	Total		
1920	626	73	699	449	64	513	1 212	7,35	3 402	382	3 784	2 604	367	2 971	6 755	39,34
1921	690	62	752	460	58	518	1 270	7,72	3 613	371	3 984	2 617	360	2 977	6 961	40,57
1922	621	76	697	429	44	473	1 170	7,56	3 423	340	3 763	2 531	318	2 849	6 612	40,97
1923	617	61	678	414	34	448	1 126	7,19	3 348	287	3 635	2 479	274	2 753	6 388	39,19
1924	506	34	540	367	38	405	945	6,13	3 207	282	3 489	2 352	237	2 589	6 078	37,95
1925(a)	553	38	591	410	31	441	1 032	6,64	3 003	235	3 238	2 165	221	2 386	5 624	34,94
1926	591	47	638	383	45	428	1 066	7,06	2 884	205	3 089	2 083	198	2 281	5 370	34,34
1927	557	35	592	405	24	429	1 021	6,98	2 682	189	2 871	2 069	166	2 235	5 106	33,72
1928	584	39	623	441	26	467	1 090	7,36	2 803	209	3 012	2 030	143	2 173	5 185	34,25
1929	614	30	644	431	30	461	1 105	7,50	2 701	181	2 882	2 033	163	2 196	5 078	33,32
1930	643	31	674	428	22	450	1 124	7,37	2 767	176	2 943	2 030	171	2 201	5 144	32,62
1931	612	39	651	429	39	468	1 119	7,48	2 649	163	2 812	2 111	141	2 252	5 064	32,73
1932	529	20	549	416	35	451	1 000	6,86	2 614	158	2 772	1 949	129	2 078	4 850	32,19
1933	539	25	564	400	24	424	988	7,22	2 512	154	2 666	1 877	131	2 008	4 674	33,05
1934	527	20	547	384	15	399	946	7,09	2 525	132	2 657	1 789	87	1 876	4 533	32,84
1935	591	15	606	395	26	421	1 027	8,00	2 234	135	2 369	1 710	103	1 813	4 182	31,54
1936	600	31	631	390	20	410	1 041	8,15	2 250	113	2 363	1 673	88	1 761	4 124	31,27
1937	696	27	723	448	19	467	1 190	9,25	2 143	106	2 249	1 679	69	1 748	3 997	30,12
1938	743	19	762	480	23	503	1 265	9,47	2 241	79	2 320	1 704	85	1 789	4 109	29,84
1939	692	27	719	519	23	542	1 261	9,70	2 107	90	2 197	1 633	80	1 713	3 910	29,19
1940(b)	544	31	575	384	18	402	977	8,68	1 736	88	1 824	1 348	61	1 409	3 233	27,94
1941	453	17	470	321	20	341	811	8,06	1 438	68	1 506	1 172	69	1 241	2 747	26,58
1942	456	28	484	334	20	354	838	7,72	1 504	70	1 574	1 147	50	1 197	2 771	24,88
1943	560	21	581	375	19	394	975	7,90	1 718	62	1 780	1 260	65	1 325	3 105	24,55
1944	580	24	604	436	20	456	1 060	8,34	1 723	77	1 800	1 365	59	1 424	3 224	24,73
1945	542	36	578	416	29	445	1 023	7,84	1 756	116	1 872	1 364	107	1 471	3 343	24,97
1946	729	44	773	519	35	554	1 327	8,68	2 238	145	2 383	1 670	128	1 798	4 181	26,61
1947	821	49	870	495	34	529	1 399	9,31	2 115	134	2 249	1 706	83	1 789	4 038	26,18
1948	775	44	819	525	42	567	1 386	9,21	2 087	128	2 215	1 627	98	1 725	3 940	25,53
1949	854	37	891	569	25	594	1 485	10,04	1 924	113	2 037	1 492	81	1 573	3 610	23,83
1950	761	31	792	533	31	564	1 356	9,31	1 807	67	1 874	1 475	62	1 537	3 411	22,88
1951	797	34	831	544	33	577	1 408	9,89	1 661	75	1 736	1 334	53	1 387	3 123	21,47
1952	777	33	810	582	32	614	1 424	9,75	1 584	66	1 650	1 321	44	1 365	3 015	20,22
1953	649	30	679	509	14	523	1 202	8,23	1 594	49	1 643	1 252	49	1 301	2 944	19,75
1954	710	21	731	519	17	536	1 267	8,53	1 465	37	1 502	1 206	33	1 239	2 741	18,12
1955	765	13	778	532	22	554	1 332	8,92	1 432	67	1 499	1 212	40	1 252	2 751	18,11

(a) (b) Voir note au bas de la page précédente.

Tableau III. — LA NATALITÉ PAR PROVINCE
(enfants mort-nés non compris).

PROVINCES	1920		1925		1930		1935		1938		1947		1950		1954		1955	
	Enfants légitimes	Enfants illégitimes	Enfants légitimes	Enfants illégitimes	Enfants légitimes	Enfants illégitimes	Enfants légitimes	Enfants illégitimes	Enfants légitimes	Enfants illégitimes	Enfants légitimes	Enfants illégitimes	Enfants légitimes	Enfants illégitimes	Enfants légitimes	Enfants illégitimes	Enfants légitimes	Enfants illégitimes
Nombre des naissances.																		
Anvers	24 483	2 043	23 053	1 305	24 373	1 160	21 490	635	22 497	581	23 415	694	22 664	502	24 352	420	24 636	382
Brabant	28 404	2 768	25 961	1 916	25 208	1 658	21 024	1 193	22 015	1 031	25 477	1 307	24 193	935	25 696	800	26 307	903
Flandre occidentale	18 638	998	20 227	622	20 126	440	18 199	269	19 046	239	19 476	339	18 492	281	18 507	208	18 742	213
Flandre orientale	24 622	1 562	22 479	1 106	23 047	715	20 644	426	21 188	341	22 510	410	21 267	343	20 687	292	20 847	304
Hainaut	22 663	1 978	20 243	1 351	18 482	883	13 645	460	14 182	414	19 277	851	19 448	750	19 305	587	19 003	608
Liège	14 504	1 406	14 870	914	14 123	852	11 059	481	11 889	441	13 795	733	14 141	645	14 124	470	13 932	410
Limbourg	8 690	392	9 935	249	10 945	261	10 364	163	11 155	168	11 365	161	12 219	129	12 991	136	13 045	153
Luxembourg	4 756	157	4 340	85	4 129	59	3 443	48	3 406	49	3 934	59	3 582	49	3 836	42	3 635	42
Namur	6 542	344	6 470	204	5 933	136	4 797	92	4 873	95	6 248	176	5 889	143	5 955	130	5 879	154
Le Royaume :	**153 302**	**11 648**	**147 578**	**7 752**	**146 366**	**6 164**	**124 665**	**3 767**	**130 251**	**3 359**	**145 497**	**4 730**	**141 895**	**3 777**	**145 453**	**3 085**	**146 026**	**3 169**
Proportions des naissances illégitimes pour 1 000 naissances.																		
Anvers	77,02		53,58		45,43		28,70		25,18		28,79		21,67		16,95		15,27	
Brabant	88,80		68,73		61,71		53,70		44,74		48,80		37,21		30,19		33,19	
Flandre occidentale	50,83		29,83		21,39		14,57		12,39		17,11		14,97		11,11		11,24	
Flandre orientale	59,65		46,89		30,09		20,22		15,84		17,89		15,87		13,92		14,37	
Hainaut	80,27		62,56		45,60		32,61		28,36		42,28		37,13		29,51		31,00	
Liège	88,37		57,91		56,89		41,68		35,77		50,45		43,62		32,21		28,59	
Limbourg	43,16		24,45		23,29		15,48		14,84		13,97		10,45		10,36		11,59	
Luxembourg	31,96		19,21		14,09		13,75		14,18		14,78		13,50		10,83		11,42	
Namur	49,96		30,57		22,41		18,82		19,12		27,40		23,71		21,36		25,53	
Le Royaume :	**70,62**		**49,91**		**40,41**		**29,33**		**25,14**		**31,49**		**25,93**		**20,77**		**21,24**	

Tableau IV. — LES MORT-NÉS PAR PROVINCE.

PROVINCES	1920	1925	1930	1935	1938	1947	1950	1954	1955
Nombre des mort-nés.									
Anvers	908	759	753	648	572	601	488	401	421
Brabant	1 393	1 112	988	751	768	707	509	546	494
Flandre occidentale	672	645	569	488	505	466	374	305	271
Flandre orientale	920	765	738	576	584	513	456	298	332
Hainaut	1 264	988	851	675	661	780	635	427	429
Liège	757	624	615	487	472	452	443	335	340
Limbourg	293	294	270	296	263	239	272	205	259
Luxembourg	188	148	141	110	110	105	83	75	78
Namur	360	289	219	151	174	175	151	149	127
Le Royaume :	**6 755**	**5 624**	**5 144**	**4 182**	**4 109**	**4 038**	**3 411**	**2 741**	**2 751**
Proportions pour 1 000 naissances (mort-nés et autres enfants présentés sans vie compris).									
Anvers	33,10	30,22	28,65	28,45	24,19	24,32	20,63	15,93	16,55
Brabant	42,78	38,36	35,47	32,70	32,25	25,72	19,85	20,19	17,83
Flandre occidentale	33,09	30,01	26,92	25,74	25,52	22,98	19,53	16,04	14,10
Flandre orientale	33,94	31,42	30,12	26,61	26,41	21,89	20,67	14,01	15,45
Hainaut	48,79	43,75	42,10	45,67	43,32	37,31	30,48	21,01	21,41
Liège	45,42	38,03	39,45	40,49	36,87	30,17	29,09	22,44	23,16
Limbourg	31,25	28,06	23,53	27,35	22,70	20,31	21,55	15,38	19,25
Luxembourg	36,86	32,36	32,57	30,55	30,86	25,62	22,35	18,97	20,77
Namur	49,68	41,51	34,83	29,96	33,84	26,52	24,42	23,90	20,62
Le Royaume :	**39,34**	**34,94**	**32,62**	**31,54**	**29,84**	**26,18**	**22,88**	**18,12**	**18,11**

Tableau V. – RÉPARTITION DES NAISSANCES D'APRÈS L'ANNÉE DE LA NAISSANCE ET L'ÂGE DES PARENTS (1955)

(enfants présentés sans vie non compris).

ANNÉES DE LA NAISSANCE	Age en années révolues	Répartition des naissances suivant l'année de la naissance et l'âge de la mère					Répartition des naissances suivant l'année de la naissance et l'âge du père		
		Enfants légitimes		Enfants illégitimes		Total	Enfants légitimes		Total
		Garçons	Filles	Garçons	Filles		Garçons	Filles	
1940 et après ..	—15	1	2	3	5	11	—	1	1
	15	3	7	9	7	26	—	—	—
1939	15	7	13	5	8	33	—	—	—
	16	34	27	11	3	75	—	1	1
1938	16	44	56	18	14	132	—	1	1
	17	117	130	20	21	288	6	8	14
1937	17	206	174	24	22	426	14	9	23
	18	328	296	35	20	679	46	44	90
1936	18	432	460	43	35	970	70	77	147
	19	730	681	43	44	1 498	154	165	319
1935	19	880	828	55	49	1 812	200	165	365
	20	1 148	1 035	36	60	2 279	315	265	580
1934	20	1 339	1 283	60	60	2 742	392	329	721
	21	1 630	1 512	80	47	3 269	572	589	1 161
1933	21	1 706	1 671	46	63	3 486	665	664	1 329
	22	2 021	1 959	62	64	4 106	1 185	1 029	2 214
1932	22	2 358	2 137	58	58	4 611	1 279	1 267	2 546
	23	2 539	2 363	54	49	5 005	1 561	1 527	3 088
1931	23	2 529	2 512	52	62	5 155	1 708	1 644	3 352
	24	2 666	2 554	37	48	5 305	1 965	1 903	3 868
1930	24	2 710	2 686	43	38	5 477	2 129	1 990	4 119
	25	2 711	2 559	43	38	5 351	2 305	2 230	4 535
1929	25	2 597	2 482	35	40	5 154	2 202	2 221	4 423
	26	2 556	2 553	38	28	5 175	2 376	2 305	4 681
1928	26	2 548	2 367	34	40	4 989	2 365	2 158	4 523
	27	2 505	2 406	26	46	4 983	2 514	2 441	4 955
1927	27	2 466	2 245	38	27	4 776	2 328	2 300	4 628
	28	2 262	2 174	34	33	4 503	2 449	2 335	4 784
1926	28	2 227	2 191	27	24	4 469	2 493	2 356	4 849
	29	2 224	2 050	25	33	4 332	2 463	2 313	4 776
1925	29	2 177	2 044	25	33	4 279	2 454	2 315	4 769
	30	2 108	1 965	29	30	4 132	2 322	2 184	4 506
1924	30	1 929	1 824	23	32	3 808	2 355	2 153	4 508
	31	1 787	1 814	32	27	3 660	2 299	2 118	4 417
1923	31	1 822	1 622	28	33	3 505	2 185	1 983	4 168
	32	1 769	1 693	20	22	3 504	2 134	2 079	4 213
1922	32	1 599	1 467	43	30	3 139	1 976	1 795	3 771
	33	1 554	1 442	26	23	3 045	1 862	1 743	3 605
1921	33	1 518	1 466	26	30	3 040	1 776	1 770	3 546
	34	1 393	1 312	26	20	2 751	1 694	1 662	3 356
1920	34	1 289	1 201	23	18	2 531	1 663	1 489	3 152
	35	1 237	1 218	17	24	2 496	1 656	1 534	3 190
1919	35	1 012	995	19	21	2 047	1 381	1 234	2 615
	36	754	694	13	17	1 478	998	911	1 909
1918	36	619	521	9	18	1 167	769	784	1 553
	37	531	563	13	8	1 115	725	675	1 400
1917	37	528	479	8	7	1 022	708	670	1 378
	38	518	481	11	5	1 015	682	726	1 408
1916	38	488	476	10	4	978	748	684	1 432
	39	447	478	7	5	937	759	724	1 483
1915	39	456	478	8	6	948	715	752	1 467
	40	439	439	4	9	891	820	719	1 539

Tableau V (*suite*).

ANNÉES DE LA NAISSANCE	Age en années révolues	Répartition des naissances suivant l'année de la naissance et l'âge de la mère					Répartition des naissances suivant l'année de la naissance et l'âge du père		
		Enfants légitimes		Enfants illégitimes		Total	Enfants légitimes		Total
		Garçons	Filles	Garçons	Filles		Garçons	Filles	
1914	40	498	471	16	7	992	750	776	1 526
	41	435	364	8	8	815	704	684	1 388
1913	41	386	380	7	6	779	707	665	1 372
	42	276	279	6	7	568	617	628	1 245
1912	42	269	246	2	4	521	563	600	1 163
	43	195	197	4	5	401	505	528	1 033
1911	43	172	149	5	7	333	470	423	893
	44	109	105	—	4	218	394	360	754
1910	44	90	100	4	1	195	333	359	692
	45	64	79	1	1	145	329	308	637
1909	45	45	39	3	2	89	278	263	541
	46	32	37	—	1	70	285	258	543
1908	46	21	29	—	1	51	223	209	432
	47	14	10	—	—	24	189	183	372
1907	47	11	10	1	—	22	180	167	347
	48	3	3	—	—	6	142	157	299
1906	48	1	6	—	—	7	150	137	287
	49	2	—	—	—	2	119	103	222
1905	49	1	—	—	—	1	96	85	181
	50	3	—	—	—	3	75	63	138
1904	50	1	—	—	1	2	81	84	165
	51	1	—	—	—	1	60	71	131
1903	51	—	—	—	—	—	67	47	114
	52	—	—	—	—	—	40	47	87
1902	52	—	—	—	—	—	42	40	82
	53	—	—	—	—	—	24	30	54
1901	53	—	—	—	—	—	27	21	48
	54	—	—	—	—	—	29	22	51
1900	54	—	—	—	—	—	17	24	41
	55	—	—	—	—	—	22	15	37
1899	55	—	—	—	—	—	11	20	31
	56	—	—	—	—	—	16	19	35
1898	56	—	—	—	—	—	5	17	22
	57	—	—	—	—	—	14	6	20
1897	57	—	—	—	—	—	8	7	15
	58	—	—	—	—	—	6	5	11
1896	58	—	—	—	—	—	6	6	12
	59	—	—	—	—	—	5	6	11
1895	59	—	—	—	—	—	5	3	8
	60	—	—	—	—	—	5	6	11
1894	60	—	—	—	—	—	3	3	6
	61	—	—	—	—	—	1	6	7
1893	61	—	—	—	—	—	3	4	7
	62	—	—	—	—	—	2	3	5
1892	62	—	—	—	—	—	5	1	6
	63	—	—	—	—	—	2	3	5
1891	63	—	—	—	—	—	2	1	3
	64	—	—	—	—	—	4	2	6
1890	64	—	—	—	—	—	1	—	1
	65	—	—	—	—	—	3	2	5
1889 et avant ..	66 ans et plus.	—	—	—	—	—	10	8	18
	décédés	—	—	—	—	—	53	63	116
	inconnus ...	8	5	—	—	13	10	5	15
Total général		**74 135**	**70 594**	**1 571**	**1 563**	**147 863**	**74 135**	**70 594**	**144 729**

Tableau VI. – RÉPARTITION DES NAISSANCES D'APRÈS L'ÂGE DE LA MÈRE
(enfants présentés sans vie non compris).

Années	Moins de 15 ans	15 à moins de 20 ans	20 à moins de 25 ans	25 à moins de 30 ans	30 à moins de 35 ans	35 à moins de 40 ans	40 à moins de 45 ans	45 ans et plus	âge non indiqué	Ensemble des naissances
1939	34	6 316	25 498	41 318	30 659	18 342	6 068	523	—	128 758
1940	21	5 224	21 564	34 644	27 015	16 833	5 727	455	37	111 520
1941	14	3 957	20 198	29 642	24 335	15 596	5 577	472	14	99 805
1942	19	4 370	24 000	30 345	26 848	16 248	5 515	420	—	107 765
1943	15	5 185	31 796	30 344	29 995	18 315	6 293	423	8	122 374
1944	13	5 395	34 138	28 786	31 351	19 241	6 601	452	85	126 062
1945	6	5 553	32 971	30 014	32 709	20 476	7 229	514	31	129 503
1946	9	6 390	39 525	39 375	35 690	22 651	7 428	567	—	151 635
1947	15	6 755	40 535	42 294	30 111	21 035	7 505	578	—	148 828
1948	5	7 222	41 789	46 168	26 011	20 276	7 003	556	—	149 030
1949	9	6 953	40 896	48 542	23 249	19 358	6 817	545	—	146 369
1950	16	6 768	39 439	48 578	24 072	18 537	6 386	520	—	144 316
1951	9	6 314	39 130	46 943	25 438	16 567	6 009	496	—	140 906
1952	12	5 981	40 255	47 716	28 656	15 474	6 132	414	—	144 640
1953	14	5 773	40 592	47 275	31 134	13 699	5 959	477	—	144 923
1954	9	5 979	41 040	47 790	33 600	12 517	5 856	457	23	147 271
1955	11	5 939	41 435	48 011	33 115	13 203	5 713	423	13	147 863

Tableau VIbis. – RÉPARTITION DES NAISSANCES LÉGITIMES D'APRÈS L'ÂGE DU PÈRE
(enfants présentés sans vie non compris).

Années	Moins de 20 ans	20 à moins de 25 ans	25 à moins de 30 ans	30 à moins de 35 ans	35 à moins de 40 ans	40 à moins de 45 ans	45 à moins de 50 ans	50 à moins de 55 ans	55 à moins de 60 ans	60 ans et plus	Décédés	Age non indiqué	Ensemble des naissances
1939	796	13 371	38 275	34 968	22 823	10 360	3 470	1 060	314	171	—	—	125 608
1940	690	10 237	31 846	29 917	20 855	9 779	3 108	909	285	173	—	283	108 082
1941	585	9 484	27 545	26 282	19 080	9 350	3 044	881	241	143	—	199	96 834
1942	660	12 586	28 547	29 423	20 008	9 670	3 005	825	250	121	11	115	105 221
1943	858	17 670	29 066	33 020	22 531	11 212	3 451	857	235	131	176	21	119 228
1944	903	18 681	27 005	34 369	23 772	11 987	3 492	828	236	117	251	102	121 743
1945	1 046	16 958	26 779	35 386	25 123	13 268	3 864		1 260		241	83	124 008
1946	1 058	20 970	35 307	40 562	28 723	13 868	4 083	854	220	162	116	—	145 923
1947	1 190	22 266	39 455	35 253	26 845	13 599	4 222	851	248	118	134	—	144 181
1948	1 216	23 468	44 104	31 287	26 200	12 940	4 061	870	201	172	70	—	144 589
1949	1 210	23 053	46 875	28 049	25 350	12 664	4 060	826	211	84	109	—	142 491
1950	1 109	22 000	46 845	28 442	24 750	12 300	3 935	838	186	81	115	—	140 601
1951	1 099	21 815	45 688	30 136	22 304	11 727	3 755	803	176	73	82	—	137 658
1952	1 068	21 953	46 645	33 615	20 993	12 070	3 840	789	177	74	85	—	141 309
1953	981	21 735	46 486	36 723	18 734	11 950	3 914	804	206	70	103	—	141 706
1954	1 011	22 578	46 620	39 629	17 345	11 912	3 861	877	180	93	111	7	144 224
1955	961	22 978	46 923	39 242	17 835	11 605	3 861	911	202	80	116	15	144 729

Tableau VII. — RÉPARTITION DES NOUVEAU-NÉS LÉGITIMES D'APRÈS L'ÂGE DU PÈRE ET L'ÂGE DE LA MÈRE — ANNÉE 1955

(enfants présentés sans vie non compris).

AGE DU PÈRE	AGE DE LA MÈRE									
	Moins de 20 ans	de 20 à moins de 25 ans	de 25 à moins de 30 ans	de 30 à moins de 35 ans	de 35 à moins de 40 ans	de 40 à moins de 45 ans	de 45 à moins de 50 ans	50 ans et plus	Age inconnu	Total
Garçons.										
Moins de 20 ans	281	197	10	1	1	—	—	—	—	490
20 à moins de 25 ans	1 863	8 290	1 502	100	12	4	—	—	—	11 771
25 » 30 »	535	9 699	11 646	1 898	156	13	—	—	2	23 949
30 » 35 »	73	2 071	8 944	8 117	971	89	1	—	—	20 266
35 » 40 »	18	270	1 583	4 489	2 436	337	8	—	—	9 141
40 » 45 »	7	81	435	1 585	2 307	1 409	37	2	—	5 863
45 » 50 »	3	19	103	421	560	786	96	3	—	1 991
50 ans et plus	1	6	38	140	141	225	50	—	—	601
Inconnu	—	1	2	1	—	—	—	—	6	10
Décédé	1	12	10	16	6	6	2	—	—	53
Total :	**2 782**	**20 646**	**24 273**	**16 768**	**6 590**	**2 869**	**194**	**5**	**8**	**74 135**
Filles.										
Moins de 20 ans	288	174	6	2	—	—	—	—	1	471
20 à moins de 25 ans	1 727	7 904	1 437	128	9	1	—	—	1	11 207
25 » 30 »	539	9 309	11 149	1 817	143	14	2	—	1	22 974
30 » 35 »	85	1 951	8 401	7 521	957	60	1	—	—	18 976
35 » 40 »	18	237	1 501	4 216	2 341	370	11	—	—	8 694
40 » 45 »	8	81	395	1 606	2 223	1 379	50	—	—	5 742
45 » 50 »	5	31	116	369	537	723	89	—	—	1 870
50 ans et plus	—	15	42	130	169	177	59	—	—	592
Inconnu	—	1	—	2	—	—	—	—	2	5
Décédé	4	9	24	15	4	6	1	—	—	63
Total :	**2 674**	**19 712**	**23 071**	**15 806**	**6 383**	**2 730**	**213**	—	**5**	**70 594**
Total des naissances.										
Moins de 20 ans	569	371	16	3	1	—	—	—	1	961
20 à moins de 25 ans	3 590	16 194	2 939	228	21	5	—	—	1	22 978
25 » 30 »	1 074	19 008	22 795	3 715	299	27	2	—	3	46 923
30 » 35 »	158	4 022	17 345	15 638	1 928	149	2	—	—	39 242
35 » 40 »	36	507	3 084	8 705	4 777	707	19	—	—	17 835
40 » 45 »	15	162	830	3 191	4 530	2 788	87	2	—	11 605
45 » 50 »	8	50	219	790	1 097	1 509	185	3	—	3 861
50 ans et plus	1	21	80	270	310	402	109	—	—	1 193
Incomnu	—	2	2	3	—	—	—	—	8	15
Décédé	5	21	34	31	10	12	3	—	—	116
Total :	**5 456**	**40 358**	**47 344**	**32 574**	**12 973**	**5 599**	**407**	**5**	**13**	**144 729**

Tableau VIII. — RÉPARTITION DES NAISSANCES D'APRÈS LEUR RANG DE SURVENANCE DANS LE MARIAGE ACTUEL DES PARENTS — ANNÉE 1955

(enfants présentés sans vie non compris).

RANG DES NAISSANCES COMPTE TENU DES ENFANTS ENCORE VIVANTS ET DÉCÉDÉS NÉS ANTÉRIEUREMENT	Rang des naissances compte tenu des enfants encore vivants nés antérieurement									
	1re naissance	2e naissance	3e naissance	4e naissance	5e naissance	6e naissance	7e naissance	8e naissance	9e naiss. et au delà	Total des naissances
1re naissance	54 113	—	—	—	—	—	—	—	—	54 113
2e naissance	1 025	36 041	—	—	—	—	—	—	—	37 066
3e naissance	87	1 876	20 538	—	—	—	—	—	—	22 501
4e naissance	9	148	1 739	11 314	—	—	—	—	—	13 210
5e naissance	3	30	213	1 417	5 822	—	—	—	—	7 485
6e naissance	3	8	34	225	1 034	2 968	—	—	—	4 272
7e naissance	1	4	10	53	185	676	1 575	—	—	2 504
8e naissance	—	1	2	10	42	148	398	886	—	1 487
9e naissance et au delà	1	—	3	4	8	45	153	401	1 476	2 091
Total des naissances :	**55 242**	**38 108**	**22 539**	**13 023**	**7 091**	**3 837**	**2 126**	**1 287**	**1 476**	**144 729**

Tableau IX. — RÉPARTITION DES NAISSANCES LÉGITIMES COMPTE TENU DES ENFANTS ENCORE VIVANTS NÉS ANTÉRIEUREMENT AU COURS DU MARIAGE ACTUEL DES PARENTS

(enfants présentés sans vie non compris).

ANNÉES	1re naissance	2e naissance	3e naissance	4e naissance	5e naissance	6e naissance	7e naissance	8e naissance	9e naissance et au delà	Total des naissances
1940	38 767	26 021	16 313	10 512	6 439	3 978	2 481	1 569	2 002	108 082
1941	34 027	24 667	14 839	8 816	5 530	3 524	2 281	1 322	1 828	96 834
1942	41 288	25 603	15 281	9 235	5 417	3 330	2 058	1 322	1 687	105 221
1943	50 083	28 066	16 419	9 901	5 798	3 569	2 297	1 363	1 732	119 228
1944	49 135	31 033	16 931	10 031	5 933	3 469	2 104	1 352	1 755	121 743
1945	47 899	32 950	17 943	10 262	6 014	3 642	2 187	1 349	1 762	124 008
1946	65 097	37 253	18 780	10 328	5 840	3 555	2 082	1 270	1 718	145 923
1947	67 030	33 985	18 485	10 156	5 896	3 476	2 119	1 247	1 787	144 181
1948	64 697	36 803	18 723	10 151	5 723	3 429	2 120	1 268	1 675	144 589
1949	61 123	37 395	19 477	10 352	5 799	3 391	2 091	1 196	1 667	142 491
1950	57 778	38 329	20 050	10 765	5 575	3 335	1 921	1 227	1 621	140 601
1951	55 783	36 736	20 349	11 000	5 877	3 350	1 896	1 103	1 564	137 658
1952	56 340	37 349	21 352	11 797	6 321	3 410	1 979	1 231	1 530	141 309
1953	55 500	37 410	21 766	12 158	6 540	3 612	2 077	1 140	1 503	141 706
1954	55 538	38 115	22 067	12 939	6 936	3 761	2 209	1 155	1 504	144 224
1955	55 242	38 108	22 539	13 023	7 091	3 837	2 126	1 287	1 476	144 729

Tableau X. — RÉPARTITION DES NAISSANCES LÉGITIMES COMPTE TENU DES ENFANTS ENCORE VIVANTS ET DÉCÉDÉS NÉS ANTÉRIEUREMENT AU COURS DU MARIAGE ACTUEL DES PARENTS

(enfants présentés sans vie non compris).

ANNÉES	1re naissance	2e naissance	3e naissance	4e naissance	5e naissance	6e naissance	7e naissance	8e naissance	9e naissance et au delà	Total des naissances
1940	36 634	24 851	16 046	10 661	6 961	4 589	3 031	1 986	3 323	108 082
1941	31 999	23 582	14 730	9 209	5 945	3 908	2 706	1 711	3 044	96 834
1942	39 102	24 281	15 336	9 680	6 010	3 799	2 531	1 625	2 857	105 221
1943	47 743	26 668	16 615	10 349	6 388	3 995	2 722	1 817	2 931	119 228
1944	46 665	29 741	16 967	10 596	6 560	4 071	2 523	1 707	2 913	121 743
1945	44 994	31 902	18 141	10 800	6 701	4 167	2 665	1 763	2 875	124 008
1946	61 997	35 799	19 489	11 008	6 535	4 054	2 547	1 675	2 819	145 923
1947	64 505	32 656	18 736	10 818	6 339	4 123	2 513	1 667	2 824	144 181
1948	62 341	35 657	18 788	10 802	6 351	3 869	2 518	1 559	2 704	144 589
1949	59 163	36 045	19 591	10 934	6 377	3 796	2 461	1 587	2 537	142 491
1950	55 984	37 010	20 176	11 232	6 213	3 730	2 269	1 527	2 460	140 601
1951	54 148	35 557	20 400	11 393	6 352	3 816	2 347	1 358	2 287	137 658
1952	54 842	36 120	21 327	12 266	6 854	3 777	2 396	1 444	2 283	141 309
1953	54 113	36 382	21 656	12 472	7 121	4 003	2 376	1 444	2 139	141 706
1954	54 422	36 906	22 053	13 129	7 466	4 136	2 523	1 423	2 166	144 224
1955	54 113	37 066	22 501	13 210	7 485	4 272	2 504	1 487	2 091	144 729

Tableau XI. — RÉPARTITION DES NAISSANCES LÉGITIMES D'APRÈS LA DURÉE DU MARIAGE ACTUEL DES PARENTS

(enfants présentés sans vie non compris).

DURÉE DU MARIAGE	1939	1947	1948	1949	1950	1951	1952	1953	1954	1955
Moins de 1 an	18 743	30 490	28 985	26 369	24 195	23 365	23 020	22 755	23 267	23 172
1 à moins de 2 ans	15 168	23 924	23 117	21 606	19 584	18 560	18 977	17 995	18 246	18 494
2 » 3 »	12 891	12 984	18 779	18 008	17 367	15 708	15 177	15 371	15 153	15 087
3 » 4 »	10 948	9 054	10 756	15 259	14 955	14 169	13 479	13 164	13 247	13 007
4 » 5 »	8 642	9 478	7 594	9 005	13 057	12 816	12 565	11 797	11 523	11 606
5 » 6 »	8 030	7 511	8 037	6 493	7 826	10 869	11 084	10 937	10 286	10 261
6 » 7 »	6 860	5 227	6 401	6 877	5 691	6 608	9 768	9 885	9 727	8 904
7 » 8 »	6 222	4 535	4 536	5 547	6 011	4 798	6 052	8 576	8 870	8 477
8 » 9 »	5 828	5 803	3 812	3 832	4 920	5 051	4 412	5 272	7 578	7 424
9 » 10 »	5 362	5 452	4 718	3 280	3 240	4 065	4 752	3 870	4 649	6 499
10 » 12 »	8 720	9 257	8 459	7 722	6 253	5 239	6 413	7 368	7 129	7 072
12 » 14 »	6 518	6 842	6 410	6 323	5 845	5 443	4 625	4 128	4 839	5 558
14 » 16 »	5 100	5 200	4 991	4 631	4 494	4 328	4 229	4 046	3 406	3 067
16 » 18 »	3 317	3 795	3 480	3 224	3 074	2 887	2 975	2 973	2 887	2 771
18 » 20 »	2 181	2 419	2 330	2 212	2 009	1 886	1 918	1 817	1 744	1 735
20 » 25 »	944	2 005	1 953	1 956	1 837	1 735	1 673	1 614	1 559	1 468
25 ans et plus	134	138	147	124	191	131	101	128	95	108
Inconnu	—	67	84	23	52	—	89	10	19	19
Total des naissances :	**125 608**	**144 181**	**144 589**	**142 491**	**140 601**	**137 658**	**141 309**	**141 706**	**144 224**	**144 729**

Tableau XII. – RÉPARTITION DES NAISSANCES LÉGITIMES D'APRÈS LEUR RANG DE SURVENANCE AU COURS DU MARIAGE ACTUEL ET L'ÂGE DE LA MÈRE – ANNÉE 1955

(enfants présentés sans vie non compris).

Année de la naissance de la mère	Age de la mère en années révolues	Rang des naissances compte tenu des enfants encore vivants et décédés nés antérieurement									
		1e naissance	2e naissance	3e naissance	4e naissance	5e naissance	6e naissance	7e naissance	8e naissance	9e naissance et au delà	Total des naissances
1940	— 15	3	—	—	—	—	—	—	—	—	3
et après	15	10	—	—	—	—	—	—	—	—	10
1939	15	19	1	—	—	—	—	—	—	—	20
	16	58	3	—	—	—	—	—	—	—	61
1938	16	97	2	1	—	—	—	—	—	—	100
	17	231	12	4	—	—	—	—	—	—	247
1937	17	344	35	1	—	—	—	—	—	—	380
	18	558	60	5	1	—	—	—	—	—	624
1936	18	790	91	10	1	—	—	—	—	—	892
	19	1 179	207	21	3	1	—	—	—	—	1 411
1935	19	1 408	258	37	5	—	—	—	—	—	1 708
	20	1 699	418	51	14	1	—	—	—	—	2 183
1934	20	1 999	509	96	16	2	—	—	—	—	2 622
	21	2 276	671	163	27	4	1	—	—	—	3 142
1933	21	2 410	757	163	36	10	1	—	—	—	3 377
	22	2 708	926	259	68	19	—	—	—	—	3 980
1932	22	2 993	1 091	293	93	23	2	—	—	—	4 495
	23	3 033	1 341	383	111	26	8	—	—	—	4 902
1931	23	2 959	1 416	468	158	33	5	2	—	—	5 041
	24	2 771	1 613	558	186	66	22	1	3	—	5 220
1930	24	2 694	1 702	676	229	68	24	3	—	—	5 396
	25	2 445	1 670	749	263	102	30	11	—	—	5 270
1929	25	2 229	1 654	707	322	114	40	10	3	—	5 079
	26	2 017	1 705	815	372	134	40	18	6	2	5 109
1928	26	1 854	1 666	843	342	148	39	19	4	—	4 915
	27	1 647	1 645	926	427	167	66	25	7	1	4 911
1927	27	1 484	1 540	931	459	183	79	16	17	2	4 711
	28	1 309	1 422	880	459	221	88	29	22	6	4 436
1926	28	1 222	1 392	959	446	242	101	38	14	4	4 418
	29	1 056	1 331	938	534	248	105	37	13	12	4 274
1925	29	999	1 255	934	552	265	130	53	24	9	4 221
	30	889	1 132	914	581	271	172	72	27	15	4 073
1924	30	795	1 056	898	507	249	129	67	38	14	3 753
	31	685	944	823	525	309	152	81	41	41	3 601
1923	31	652	908	801	518	261	145	88	37	34	3 444
	32	583	850	816	522	331	166	109	47	38	3 462
1922	32	504	741	713	492	280	160	92	40	44	3 066
	33	507	677	626	482	315	185	100	63	41	2 996
1921	33	413	674	672	501	316	190	100	58	60	2 984
	34	373	595	584	476	298	169	90	68	52	2 705
1920	34	339	504	509	463	295	180	94	50	56	2 490
	35	291	447	527	422	295	178	121	78	96	2 455

Tableau XII (*suite*).

Année de la naissance de la mère	Age de la mère en années révolues	Rang des naissances compte tenu des enfants encore vivants et décédés nés antérieurement									
		1e naissance	2e naissance	3e naissance	4e naissance	5e naissance	6e naissance	7e naissance	8e naissance	9e naissance et au delà	Total des naissances
1919	35	235	384	411	319	248	164	97	60	89	2 007
	36	166	257	303	242	158	136	87	49	50	1 448
1918	36	108	155	231	194	154	112	79	43	64	1 140
	37	95	158	229	174	149	96	78	45	70	1 094
1917	37	120	133	164	160	150	98	62	50	70	1 007
	38	88	140	164	156	148	110	71	46	76	999
1916	38	90	131	172	152	132	88	76	47	76	964
	39	73	104	131	152	154	105	67	51	88	925
1915	39	99	110	157	145	105	103	65	51	99	934
	40	69	107	163	145	99	84	70	52	89	878
1914	40	72	115	155	161	128	110	84	44	100	969
	41	67	83	82	136	119	84	70	54	104	799
1913	41	75	66	115	109	104	82	77	44	94	766
	42	45	38	68	77	64	70	51	42	100	555
1912	42	53	49	51	78	63	58	41	39	83	515
	43	43	31	36	50	53	41	41	23	74	392
1911	43	22	25	41	46	49	31	28	23	56	321
	44	7	18	22	25	37	29	17	17	42	214
1910	44	14	14	19	25	27	18	24	15	34	190
	45	17	7	11	22	18	14	12	13	29	143
1909	45	4	9	5	7	6	7	8	7	31	84
	46	5	2	7	6	7	11	10	5	16	69
1908	46	3	4	5	5	10	8	2	3	10	50
	47	1	—	2	4	1	2	2	2	10	24
1907	47	—	2	1	2	1	2	6	1	6	21
	48	1	—	—	2	1	—	1	—	1	6
1906	48	—	—	—	2	1	1	1	1	1	7
	49	—	—	—	—	2	—	—	—	—	2
1905	49	—	—	—	—	—	—	—	—	1	1
	50	—	—	1	—	—	—	—	—	—	1
1904 et avant	50 et plus	—	—	—	1	—	1	1	—	1	4
inconnu	inconnu	9	3	1	—	—	—	—	—	—	13
Total :		**54 113**	**37 066**	**22 501**	**13 210**	**7 485**	**4 272**	**2 504**	**1 487**	**2 091**	**144 729**

Tableau XIII. – RÉPARTITION DES NAISSANCES LÉGITIMES D'APRÈS LEUR RANG DE SURVENANCE AU COURS DU MARIAGE ACTUEL ET LA DURÉE DE CELUI-CI – ANNÉE 1955

(enfants présentés sans vie non compris).

DURÉE DU MARIAGE ACTUEL	Année du mariage actuel	Rang des naissances compte tenu des enfants encore vivants et décédés nés antérieurement									
		1re naissance	2e naissance	3e naissance	4e naissance	5e naissance	6e naissance	7e naissance	8e naissance	9e naiss. et plus	Total
Moins d'un mois	1955	211	—	—	—	—	—	—	—	—	211
	1954	19	—	—	—	—	—	—	—	—	19
De 1 à — de 2 mois ...	1955	334	2	—	—	—	—	—	—	—	336
	1954	43	—	—	—	—	—	—	—	—	43
» 2 » 3 » ...	1955	502	4	—	—	—	—	—	—	—	506
	1954	128	1	—	—	—	—	—	—	—	129
» 3 » 4 » ...	1955	907	8	—	—	—	—	—	—	—	915
	1954	375	2	—	—	—	—	—	—	—	377
» 4 » 5 » ...	1955	1 396	3	—	—	—	—	—	—	—	1 399
	1954	875	1	—	—	—	—	—	—	—	876
» 5 » 6 » ...	1955	1 421	6	—	—	—	—	—	—	—	1 427
	1954	1 401	—	—	—	—	—	—	—	—	1 401
» 6 » 7 » ...	1955	764	5	—	—	—	—	—	—	—	769
	1954	1 222	4	—	—	—	—	—	—	—	1 226
» 7 » 8 » ...	1955	308	3	1	—	—	—	—	—	—	312
	7954	732	7	—	—	—	—	—	—	—	739
» 8 » 9 » ...	1955	209	2	1	—	—	—	—	—	—	212
	1954	1 387	8	—	—	—	—	—	—	—	1 395
» 9 » 12 » ...	1955	889	33	—	—	—	—	—	—	—	922
	1954	9 818	137	3	—	—	—	—	—	—	9 958
De 1 à — de 2 ans	1954	8 471	1 097	39	5	—	—	—	—	—	9 612
	1953	5 732	2 980	157	11	2	—	—	—	—	8 882
» 2 » 3 »	1953	2 943	4 091	346	29	3	1	—	—	—	7 413
	1952	2 756	4 175	673	58	11	1	—	—	—	7 674
» 3 » 4 »	1952	1 691	3 113	1 325	115	14	1	—	—	—	6 259
	1951	1 710	3 110	1 648	241	35	3	—	1	—	6 748
» 4 » 5 »	1951	1 173	2 243	1 546	497	52	3	3	—	—	5 517
	1950	1 190	2 373	1 732	689	88	13	3	1	—	6 089
» 5 » 6 »	1950	776	1 738	1 363	729	185	20	3	3	—	4 817
	1949	879	1 826	1 518	869	287	56	5	2	2	5 444
» 6 » 7 »	1949	538	1 198	1 125	708	362	83	13	1	—	4 028
	1948	585	1 440	1 408	854	421	138	25	3	2	4 876
» 7 » 8 »	1948	421	1 093	1 067	803	401	168	45	8	2	4 008
	1947	486	1 093	1 237	914	456	215	54	9	5	4 469
» 8 » 9 »	1947	302	814	869	792	427	236	79	32	6	3 557
	1946	324	850	1 032	742	496	276	104	38	5	3 867
» 9 » 10 »	1946	218	645	799	629	440	265	126	46	22	3 190
	1945	233	619	798	647	484	269	164	70	25	3 309
De 10 à — de 11 ans ...	1945	160	412	559	519	328	222	136	74	27	2 437
	1944	76	263	394	320	261	183	98	61	19	1 675
» 11 » 12 » ...	1944	42	190	302	275	220	160	91	69	59	1 408
	1943	57	217	317	322	252	160	123	60	44	1 552
» 12 » 13 » ...	1943	64	187	248	274	221	154	105	81	64	1 398
	1942	66	220	326	304	258	186	140	97	89	1 686
» 13 » 14 » ...	1942	43	134	227	225	230	137	104	65	81	1 246
	1941	27	129	212	246	197	153	110	68	86	1 228
» 14 » 15 » ...	1941	29	76	160	194	148	105	80	65	95	952
	1940	11	49	123	124	117	84	72	58	77	715
» 15 » 16 » ...	1940	16	39	76	105	99	81	61	39	66	582
	1939	18	66	123	137	131	118	75	44	106	818
» 16 » 17 » ...	1939	17	61	121	126	114	105	75	66	96	781
	1938	16	59	102	127	116	93	84	49	118	764
» 17 » 18 » ...	1938	5	42	91	91	75	74	87	58	103	626
	1937	18	38	84	90	93	75	68	39	95	600
» 18 » 19 » ...	1937	6	41	49	67	83	67	68	44	79	504
	1936	17	24	72	70	74	64	43	35	100	499
» 19 » 20 » ...	1936	5	12	46	49	45	51	46	30	72	356
	1935	11	15	44	40	46	60	47	35	78	376
» 20 » 25 » ...	1935à 1930	25	62	130	170	202	182	154	128	415	1 468
25 ans et plus	1930 et avant	2	2	6	3	11	10	13	8	53	108
Durée inconnue	—	13	4	2	—	—	—	—	—	—	19
Total général :		**54 113**	**37 066**	**22 501**	**13 210**	**7 485**	**4 272**	**2 504**	**1 487**	**2 091**	**144 729**

Tableau XIV. – RÉPARTITION DES NAISSANCES LÉGITIMES D'APRÈS

AGE DE LA MÈRE	DURÉE											
	— d'un an	de 1 à 2 ans	2 à 3 ans	3 à 4 ans	4 à 5 ans	5 à 6 ans	6 à 7 ans	7 à 8 ans	8 à 9 ans	9 à 10 ans	10 à 11 ans	11 à 12 ans
Moins de 14 ans .	—	—	—	—	—	—	—	—	—	—	—	—
de 14 à –15 ans .	2	1	—	—	—	—	—	—	—	—	—	—
de 15 à –16 » .	27	3	—	—	—	—	—	—	—	—	—	—
de 16 à –17 » .	134	24	3	—	—	—	—	—	—	—	—	—
de 17 à –18 » .	524	90	10	2	—	—	—	—	—	—	—	—
de 18 à –19 » .	1 168	249	82	15	2	—	—	—	—	—	—	—
de 19 à –20 » .	2 054	737	250	68	8	1	1	—	—	—	—	—
de 20 à –21 » .	2 601	1 306	617	214	59	6	1	—	—	—	—	—
de 21 à –22 » .	2 890	1 916	962	488	199	49	12	2	—	—	—	—
de 22 à –23 » .	2 984	2 451	1 453	880	450	195	51	8	2	1	—	—
de 23 à –24 » .	2 587	2 591	1 962	1 324	837	426	165	39	9	1	—	—
de 24 à –25 » .	2 077	2 171	2 037	1 674	1 218	819	396	161	48	9	3	—
de 25 à –26 » .	1 523	1 771	1 739	1 654	1 430	1 042	650	351	144	32	10	3
de 26 à –27 » .	1 143	1 259	1 462	1 509	1 465	1 248	852	625	312	110	29	4
de 27 à –28 » .	820	995	1 150	1 283	1 275	1 272	1 053	874	541	236	87	25
de 28 à –29 » .	629	689	853	938	1 098	1 123	1 121	1 016	666	442	190	58
de 29 à –30 » .	468	533	624	726	914	994	1 032	1 048	899	634	340	172
de 30 à –31 » .	387	394	484	594	706	803	882	978	881	774	402	288
de 31 à –32 » .	286	301	348	450	497	589	707	863	840	796	499	337
de 32 à –33 » .	216	250	269	320	403	493	547	706	803	760	536	431
de 33 à –34 » .	178	198	209	269	311	363	422	568	684	749	474	375
de 34 à –35 » .	131	153	156	177	212	285	335	435	534	545	404	360
de 35 à –36 » .	105	117	115	123	170	194	232	273	395	447	372	322
de 36 à –37 » .	45	60	62	65	81	101	115	130	177	229	201	165
de 37 à –38 » .	47	46	43	57	60	60	82	93	115	195	127	105
de 38 à –39 » .	43	39	56	46	58	42	64	95	107	137	120	80
de 39 à –40 » .	36	33	31	33	57	42	54	57	79	115	100	65
de 40 à –41 » .	23	34	37	35	29	39	41	65	79	110	73	62
de 41 à –42 » .	19	37	33	26	34	26	30	44	50	80	71	44
de 42 à –43 » .	12	17	20	16	11	26	24	24	22	40	36	30
de 43 à –44 » .	8	11	7	14	10	14	22	11	14	31	20	14
de 44 à –45 » .	2	5	5	3	8	8	3	6	10	13	13	13
de 45 à –46 » .	2	7	4	2	4	1	—	4	5	8	2	4
de 46 à –47 » .	—	2	1	2	—	—	3	1	4	3	3	2
de 47 à –48 » .	—	1	—	—	—	—	2	—	1	—	—	1
de 48 à –49 » .	—	—	—	—	—	—	2	—	1	2	—	—
de 49 à –50 » .	—	—	—	—	—	—	—	—	—	—	—	—
50 et plus ...	—	—	—	—	—	—	—	—	2	—	—	—
Déc. et âge incon.	1	3	3	—	—	—	3	—	—	—	—	—
Total général :	**23 172**	**18 494**	**15 087**	**13 007**	**11 606**	**10 261**	**8 904**	**8 477**	**7 424**	**6 499**	**4 112**	**2 960**

L'ÂGE DE LA MÈRE ET LA DURÉE DU MARIAGE ACTUEL – ANNÉE 1955.

DU MARIAGE

	12 à 13 ans	13 à 14 ans	14 à 15 ans	15 à 16 ans	16 à 17 ans	17 à 18 ans	18 à 19 ans	19 à 20 ans	20 à 22 ans	22 à 25 ans	25 à 30 ans	30 et plus	Durée inconnue	Total
	—	—	—	—	—	—	—	—	—	—	—	—	—	—
	—	—	—	—	—	—	—	—	—	—	—	—	—	3
	—	—	—	—	—	—	—	—	—	—	—	—	—	30
	—	—	—	—	—	—	—	—	—	—	—	—	—	161
	—	—	—	—	—	—	—	—	—	—	—	—	1	627
	—	—	—	—	—	—	—	—	—	—	—	—	—	1 516
	—	—	—	—	—	—	—	—	—	—	—	—	—	3 119
	—	—	—	—	—	—	—	—	—	—	—	—	1	4 805
	—	—	—	—	—	—	—	—	—	—	—	—	1	6 519
	—	—	—	—	—	—	—	—	—	—	—	—	—	8 475
	—	—	—	—	—	—	—	—	—	—	—	—	2	9 943
	—	—	—	—	—	—	—	—	—	—	—	—	3	10 616
	—	—	—	—	—	—	—	—	—	—	—	—	—	10 349
	4	1	—	—	—	—	—	—	—	—	—	—	1	10 024
	7	3	—	—	—	—	—	—	—	—	—	—	1	9 622
	23	5	3	—	—	—	—	—	—	—	—	—	—	8 854
	79	25	6	—	—	—	—	—	—	—	—	—	1	8 495
	174	58	12	7	1	—	—	—	—	—	—	—	1	7 826
	293	156	62	14	5	—	—	—	—	—	—	—	2	7 045
	382	244	103	49	13	2	—	—	—	—	—	—	1	6 528
	455	324	201	120	64	14	2	—	—	—	—	—	—	5 980
	467	382	258	168	117	58	14	3	1	—	—	—	—	5 195
	364	374	262	249	178	108	42	14	5	—	—	—	1	4 462
	224	227	174	147	183	111	53	25	11	2	—	—	—	2 588
	161	148	134	143	198	143	87	34	21	2	—	—	—	2 101
	123	145	125	120	169	138	103	72	69	12	—	—	—	1 963
	108	110	99	118	172	168	152	98	108	24	—	—	—	1 859
	79	107	90	108	174	160	167	136	152	46	1	—	—	1 847
	71	68	52	79	126	128	157	140	173	76	1	—	—	1 565
	38	42	43	41	62	91	99	95	154	115	12	—	—	1 070
	17	30	22	27	39	54	69	58	110	91	20	—	—	713
	9	14	13	4	24	33	24	28	72	73	21	—	—	404
	4	5	5	3	13	10	23	15	29	55	21	1	—	227
	1	5	2	2	6	5	8	10	12	31	14	2	—	119
	1	1	—	1	1	3	3	3	7	13	6	1	—	45
	—	—	1	—	—	—	—	—	1	1	5	—	—	13
	—	—	—	—	—	—	—	—	—	1	2	—	—	3
	—	—	—	—	—	—	—	1	1	—	1	—	—	5
	—	—	—	—	—	—	—	—	—	—	—	—	3	13
	3 084	**2 474**	**1 667**	**1 400**	**1 545**	**1 226**	**1 003**	**732**	**926**	**542**	**104**	**4**	**19**	**144 729**

Tableau XV. – RÉPARTITION DES NAISSANCES LÉGITIMES D'APRÈS LEUR RANG DE SURVENANCE AU COURS DU MARIAGE ACTUEL ET L'INTERVALLE DE TEMPS ÉCOULÉ APRÈS LA NAISSANCE PRÉCÉDENTE – ANNÉE 1955

(enfants présentés sans vie non compris).

TEMPS ÉCOULÉ DEPUIS LA NAISSANCE PRÉCÉDENTE	Rang des naissances compte tenu des enfants encore vivants et décédés nés antérieurement								
	2e naissance	3e naissance	4e naissance	5e naissance	6e naissance	7e naissance	8e naissance	9e naissance et plus	Total
Moins de 1 an	1 964	1 012	578	377	210	140	65	115	4 461
de 1 à moins de 2 ans	12 524	7 163	4 600	2 774	1 735	1 071	727	1 054	31 648
2 » 3 »	7 377	4 522	2 873	1 623	939	555	359	465	18 713
3 » 4 »	4 748	3 034	1 870	992	531	307	148	227	11 857
4 » 5 »	3 061	2 086	1 070	589	326	177	68	101	7 478
5 » 6 »	2 144	1 401	746	424	178	88	45	58	5 084
6 » 7 »	1 520	998	449	247	154	61	30	35	3 494
7 » 8 »	1 109	695	308	138	76	37	19	17	2 399
8 » 9 »	836	514	235	98	41	30	9	6	1 769
9 » 10 »	511	338	140	60	29	17	7	5	1 107
10 » 11 »	313	216	95	49	11	1	3	1	689
11 » 12 »	254	148	62	39	10	2	4	2	521
12 » 13 »	158	84	40	8	8	7	1	—	306
13 » 14 »	79	46	28	15	5	2	—	—	175
14 » 15 »	51	48	17	10	2	1	—	—	129
15 » 16 »	56	29	11	4	2	—	—	1	103
16 » 17 »	43	28	5	6	1	—	1	—	84
17 » 18 »	25	15	5	2	1	—	—	—	48
18 ans et plus	37	24	9	6	2	1	1	—	80
Inconnu	256	100	69	24	11	7	—	4	471
Total général :	**37 066**	**22 501**	**13 210**	**7 485**	**4 272**	**2 504**	**1 487**	**2 091**	**90 616**

Tableau XVI. – TAUX DE FÉCONDITÉ.

AGES	TAUX DE FÉCONDITÉ EFFECTIFS (enfants présentés sans vie non compris)									
	1939	1947	1948	1949	1950	1951	1952	1953	1954	1955
15 ans	0,0007	0,0007	0,0007	0,0011	0,0007	0,0007	0,0009	0,0008	0,0007	0,0011
16 »	0,0031	0,0036	0,0040	0,0037	0,0037	0,0033	0,0034	0,0034	0,0039	0,0036
17 »	0,0112	0,0135	0,0140	0,0139	0,0130	0,0125	0,0123	0,0122	0,0112	0,0123
18 »	0,0266	0,0310	0,0334	0,0326	0,0302	0,0292	0,0285	0,0298	0,0308	0,0291
19 »	0,0557	0,0569	0,0600	0,0555	0,0569	0,0547	0,0538	0,0523	0,0574	0,0583
20 »	0,0720	0,0848	0,0874	0,0836	0,0833	0,0806	0,0821	0,0807	0,0834	0,0865
21 »	0,0943	0,1067	0,1124	0,1099	0,1065	0,1065	0,1090	0,1089	0,1107	0,1135
22 »	0,1152	0,1266	0,1321	0,1336	0,1289	0,1260	0,1337	0,1352	0,1389	0,1408
23 »	0,1282	0,1396	0,1461	0,1458	0,1390	0,1429	0,1447	0,1489	0,1514	0,1570
24 »	0,1283	0,1510	0,1522	0,1517	0,1508	0,1511	0,1543	0,1560	0,1577	0,1634
25 »	0,1323	0,1563	0,1568	0,1543	0,1526	0,1507	0,1574	0,1588	0,1599	0,1614
26 »	0,1294	0,1521	0,1554	0,1498	0,1521	0,1473	0,1487	0,1503	0,1577	0,1592
27 »	0,1293	0,1620	0,1458	0,1471	0,1462	0,1418	0,1457	0,1448	0,1515	0,1531
28 »	0,1241	0,1351	0,1511	0,1352	0,1386	0,1335	0,1354	0,1376	0,1391	0,1390
29 »	0,1141	0,1371	0,1234	0,1384	0,1252	0,1328	0,1293	0,1267	0,1282	0,1312
30 »	0,1069	0,1310	0,1198	0,1125	0,1266	0,1135	0,1207	0,1186	0,1198	0,1193
31 »	0,0977	0,1152	0,1190	0,1113	0,1030	0,1133	0,1037	0,1069	0,1109	0,1057
32 »	0,0878	0,1140	0,1074	0,1080	0,1003	0,0899	0,1051	0,0956	0,1017	0,0984
33 »	0,0842	0,1035	0,0984	0,0936	0,0966	0,0852	0,0845	0,0947	0,0861	0,0897
34 »	0,0744	0,0928	0,0920	0,0872	0,0831	0,0833	0,0805	0,0771	0,0842	0,0764
35 »	0,0699	0,0833	0,0813	0,0778	0,0780	0,0712	0,0770	0,0734	0,0649	0,0746
36 »	0,0592	0,0729	0,0731	0,0690	0,0684	0,0672	0,0651	0,0665	0,0668	0,0587
37 »	0,0530	0,0649	0,0617	0,0602	0,0600	0,0579	0,0601	0,0577	0,0592	0,0563
38 »	0,0463	0,0560	0,0542	0,0521	0,0500	0,0486	0,0496	0,0497	0,0479	0,0495
39 »	0,0405	0,0474	0,0458	0,0439	0,0421	0,0400	0,0419	0,0417	0,0418	0,0398
40 »	0,0317	0,0387	0,0369	0,0346	0,0339	0,0324	0,0338	0,0334	0,0318	0,0328
41 »	0,0249	0,0292	0,0269	0,0268	0,0258	0,0244	0,0256	0,0246	0,0248	0,0253
42 »	0,0187	0,0216	0,0200	0,0216	0,0193	0,0174	0,0183	0,0175	0,0168	0,0170
43 »	0,0127	0,0143	0,0135	0,0128	0,0122	0,0121	0,0069	0,0115	0,0116	0,0116
44 »	0,0075	0,0091	0,0086	0,0079	0,0069	0,0072	0,0071	0,0067	0,0075	0,0066
45 »	0,0045	0,0048	0,0047	0,0042	0,0042	0,0043	0,0033	0,0039	0,0038	0,0037
46 »	0,0021	0,0024	0,0020	0,0021	0,0022	0,0015	0,0020	0,0021	0,0019	0,0019
47 »	0,0012	0,0009	0,0010	0,0012	0,0007	0,0009	0,0005	0,0008	0,0008	0,0007
48 »	0,0004	0,0004	0,0007	0,0005	0,0003	0,0004	0,0002	0,0002	0,0003	0,0002
49 »	0,0002	0,0001	0,0001	0,0003	0,0002	0,0002	0,0002	0,0001	0,0002	0,0000

Tableau XVII. – RÉPARTITION DES NOUVEAU-NÉS D'APRÈS LA NATIONALITÉ ACTUELLE DES PARENTS – ANNÉE 1955 (les enfants présentés sans vie non compris).

PROVINCES	Naissances légitimes												Naissances illégitimes				Total		
	Père et mère belges		Père belge et mère étrangère		Père étranger et mère belge		Père et mère étrangers		Mère belge veuve		Mère étrangère veuve		Mère belge		Mère étrang.				
	Garçons	Filles	Garçons	Filles	Garçons	Filles	Garçons	Filles	Garçons	Filles	Garçons	Filles	Garçons	Filles	Garçons	Filles	Garçons	Filles	Total
Anvers	12 041	11 719	13	7	181	167	146	99	4	13	—	—	187	160	9	20	12 581	12 185	24 766
Arrondissement de Bruxelles	8 651	8 151	44	65	185	178	185	183	4	4	—	—	326	349	41	41	9 436	8 971	18 407
Arrondissement de Louvain	2 940	2 791	5	2	9	3	10	9	2	2	—	—	36	43	3	1	3 005	2 851	5 856
Arrondissement de Nivelles	1 331	1 264	1	1	18	16	23	25	—	—	—	—	30	22	5	2	1 408	1 330	2 738
Brabant	12 922	12 206	50	68	212	197	218	217	6	6	—	—	392	414	49	44	13 849	13 152	27 001
Flandre occidentale	9 494	8 805	47	54	53	55	27	38	6	10	—	—	101	102	3	4	9 731	9 068	18 799
Flandre orientale	10 492	9 960	8	8	65	63	32	24	7	10	—	—	152	141	3	4	10 759	10 210	20 969
Hainaut	7 554	7 379	87	83	424	356	1 473	1 465	10	5	3	4	273	264	28	36	9 852	9 592	19 444
Liège	6 040	5 793	22	34	267	232	723	680	8	4	—	2	168	190	22	23	7 250	6 958	14 208
Limbourg	6 071	5 713	15	9	122	153	440	367	6	5	1	—	66	69	9	7	6 730	6 323	13 053
Luxembourg	1 748	1 729	8	14	27	31	18	19	—	1	—	—	17	19	4	2	1 822	1 815	3 637
Namur	2 904	2 641	17	18	47	50	74	78	2	3	—	—	84	62	4	2	3 132	2 854	5 986
Total :	**69 266**	**65 945**	**267**	**295**	**1 398**	**1 304**	**3 151**	**2 987**	**49**	**57**	**4**	**6**	**1 440**	**1 421**	**131**	**142**	**75 706**	**72 157**	**147 863**

Tableau XVIII. – RÉPARTITION DES NAISSANCES LÉGITIMES D'APRÈS LEUR RANG DE SURVENANCE DANS LE MARIAGE ACTUEL ET LA PROFESSION DES PARENTS – ANNÉE 1955 (enfants présentés sans vie non compris).

PROFESSION	Rang des naissances compte tenu des enfants encore vivants et décédés nés antérieurement									
	1re naissance	2e naissance	3e naissance	4e naissance	5e naissance	6e naissance	7e naissance	8e naissance	9e naiss. et au delà	Total
Nouveau-nés répartis d'après la profession du père.										
Agriculture et pêche	4 046	3 213	2 281	1 444	914	554	344	226	302	13 324
Industrie	22 746	14 926	8 945	5 344	3 110	1 766	1 101	631	871	59 440
Transports et communications	4 999	3 730	2 228	1 255	706	372	201	101	156	13 748
Commerce	5 169	3 592	2 015	1 122	594	316	174	105	132	13 219
Professions libérales	2 053	1 610	1 041	635	317	177	91	48	55	6 027
Services publics	4 720	3 252	1 886	1 019	502	259	142	75	100	11 955
Activités mal désignées, sans profession	10 352	6 718	4 084	2 373	1 335	822	446	300	470	26 900
Décédés	28	25	21	18	7	6	5	1	5	116
Total :	**54 113**	**37 066**	**22 501**	**13 210**	**7 485**	**4 272**	**2 504**	**1 487**	**2 091**	**144 729**
Nouveau-nés répartis d'après la profession de la mère.										
Agriculture et pêche	250	204	148	103	72	38	30	22	35	902
Industrie	4 556	1 281	355	96	44	22	4	2	3	6 363
Transports et communications	170	93	36	19	4	3	3	—	—	328
Commerce	2 417	1 082	551	262	132	58	42	18	32	4 594
Professions libérales	969	499	187	71	21	13	8	1	2	1 771
Services publics	264	85	22	9	2	—	—	—	1	383
Activités mal désignées, sans profession	45 487	33 822	21 202	12 650	7 210	4 138	2 417	1 444	2 018	130 388
Total :	**54 113**	**37 066**	**22 501**	**13 210**	**7 485**	**4 272**	**2 504**	**1 487**	**2 091**	**144 729**

Statistiques annuelles de la production

Industrie transformatrice du bois et des industries connexes

SECTIONS : meubles, sièges, menuiserie, boissellerie et tournerie, cadres et moulures, caisserie et tonnellerie, parquet, contreplaqué et panneaux comprimés.

Établissements occupant 10 ouvriers et plus.

ANNÉES 1953 ET 1954.

Nombre d'établissements occupant au 1er octobre le nombre suivant d'ouvriers :

ANNÉES	10 à 19	20 à 49	50 à 99	100 à 199	200 et plus	Total
1953	347	191	49	19	7	613
1954	292	203	42	27	8	572

Personnel occupé au 1er octobre.

SPÉCIFICATION	1953			1954		
	Hommes	Femmes	Total	Hommes	Femmes	Total
Personnel assujetti à la sécurité sociale :						
pour employés	942	381	1 323	920	386	1 306
pour ouvriers :						
a) ouvriers autres que les ouvriers à domicile	17 241	1 554	18 795	18 188	1 748	19 936
b) ouvriers à domicile	87	7	94	97	10	107

Dépenses de personnel.

SPÉCIFICATION	Valeur en 1 000 F	
	1953	1954
Appointements bruts payés au personnel assujetti à la sécurité sociale pour employés	115 017	118 416
Salaires bruts payés au personnel assujetti à la sécurité sociale pour ouvriers, y compris les ouvriers à domicile	803 260	839 175
Cotisations à la sécurité sociale à charge des employeurs et afférentes aux appointements et salaires visés ci-avant	175 673	188 424
Autres dépenses de personnel :		
a) Primes d'assurance payées pour les accidents de travail	30 358	32 471
b) Primes d'assurance payées pour les maladies professionnelles	863	490
c) Autres charges sociales et rémunérations complémentaires	12 957	11 916
Total :	**1 138 128**	**1 190 892**

Matières consommées.

SPÉCIFICATION	Unité de quantité	1953		1954	
		Quantité	Valeur (en 1 000 F)	Quantité	Valeur (en 1 000 F)
A. Combustibles et énergie :					
Charbon de terre	t	27 362	24 364	31 507	29 935
Coke	t	593	754	921	1 002
Agglomérés de houille	t	432	460	361	428
Huiles combustibles (fuel-oil, etc.)	hl	34 011	5 199	27 121	5 913
Essence et pétrole	hl	5 149	9 684	18 480	9 221
Gaz	m^3	228 326	683	174 795	628
Courant électrique	kWh	19 452 060	34 792	21 328 254	37 354
Autres	—	—	1 610	—	1 334
B. Matières premières :					
I. *Bois en grumes* :					
a) Indigènes	m^3	148 618	151 797	145 967	155 728
b) Etrangers	m^3	12 793	37 666	23 880	63 515
II. *Bois sciés* :					
a) Indigènes	m^3	80 653	195 229	105 525	256 125
b) Etrangers	m^3	55 040	243 447	57 599	247 472
III. *Bois préparés* :					
a) Placages	m^2	7 309 956	106 411	9 061 512	134 900
b) Contreplaqués	m^2	1 587 967	82 742	1 946 986	94 254
c) Panneaux comprimés	m^2	238 092	14 516	313 111	17 454
IV. *Autres matières premières* :					
Quincaillerie	—	—	72 438	—	84 938
Tissus, cuirs	—	—	40 587	—	42 897
Miroirs, glaces	—	—	32 902	—	35 381
Couleurs, vernis	—	—	44 935	—	44 374
Colle	—	—	37 773	—	53 275
Autres	—	—	148 146	—	155 910
C. Demi-produits et produits finis achetés	—	—	5 080	—	11 958
D. Autres matières :					
Emballages, récipients, etc.	—	—	6 089	—	4 205
Lubrifiants	—	—	1 716	—	2 082
Matières utilisées pour l'entretien et la réparation	—	—	14 635	—	13 115
Totaux :	—	—	**1 313 655**	—	**1 503 398**

Consommation de biens non dénommés ailleurs et charges diverses.

SPÉCIFICATION	Valeur en 1 000 F	
	1953	1954
Paiements à des tiers pour l'entretien de bâtiments, machines et moyens de transport.....	38 888	45 222
Montant facturé pour le travail à façon effectué pour le compte des établissements recensés..	22 292	25 056
Montant des dépenses suivantes :		
timbres fiscaux appliqués sur les factures de vente (taxe de transmission, de luxe, de facture), timbres appliqués sur les licences d'exportation, taxes de circulation sur les véhicules à moteur, contribution foncière, impôts communaux et provinciaux.....	111 466	120 745
Charges diverses (1)	134 499	148 535
Total :	**307 145**	**339 558**

(1) Ce poste comprend les frais suivants :
frais de déplacement du personnel (sommes payées par les établissements pour le transport du personnel du domicile à l'usine); frais de voyage et de séjour en relation avec les affaires; primes d'assurance contre l'incendie, contre le vol d'autos ou contre les dommages résultant d'accidents d'automobiles; imprimés, fournitures de bureau, abonnements aux revues et journaux; publicité; frais de poste, télégraphe, téléphone; coût des services juridiques et comptables prestés par des tiers.
Il ne se rapporte pas aux amortissements, ni aux intérêts, ni aux impôts directs à payer par les établissements.

Valeur des produits vendus.

SPÉCIFICATION	Montant en 1 000 F	
	1953	1954
Mobilier d'habitation.....	1 269 065	1 355 320
Mobilier en bois pour banques, écoles, laboratoires, bureaux, magasins, églises, etc.	91 038	88 227
Meubles en bois : de jardin, de camping et de plage	16 148	14 517
Pianos, orgues, harmoniums et meubles pour radio	69 074	67 507
Cosy-corners, divans, clubs, canapés, fauteuils, y compris carcasses.	126 530	132 040
Sièges en bois courbé, sièges courants, sièges pour théâtres, cinémas, etc.	100 920	119 210
Menuiserie de bâtiment (escaliers, rampes, portes, châssis, volets, etc.)	330 636	327 498
Echelles, brouettes, cercueils	21 731	21 002
Boissellerie et tournerie : de ménage, industrielle, de fantaisie et de bureau	111 401	115 288
Accessoires pour l'industrie textile	33 926	38 378
Formes, talons et semelles en bois	19 910	18 568
Crayons, pipes en bois	10 956	11 241
Jouets et jeux en bois, en bois et tissu, en bois et métal	51 029	53 688
Manches pour brosses et pinceaux, articles de sport, de gymnastique et d'éducation physique	19 842	20 255
Cadres et moulures pour cadres.....	61 333	70 744
Caisses, cageots, boîtes, casiers, etc.	255 018	240 275
Barils, fûts, tonneaux	11 373	22 113
Frises, lames et panneaux parquetés	100 051	111 901
Bois de placage et bois déroulé	45 138	75 101
Bois contreplaqué (triplex, multiplex, etc.)	154 551	217 219
Panneaux comprimés	203 137	273 437
Divers	24 500	26 638
Déchets	1 564	2 160
Total :	**3 128 871**	**3 422 327**
Dont produits exportés :	**278 226**	**324 640**

Valeur des stocks et des biens en cours de fabrication.

SPÉCIFICATION	Valeurs (1 000 F)			
	Année 1953		Année 1954	
	Au 1er janvier	Au 31 décembre	Au 1er janvier	Au 31 décembre
Combustibles, matières premières et autres produits à mettre en œuvre	331 959	339 582	337 343	377 221
Produits finis, déchets, produits en cours de fabrication	316 752	331 933	319 074	364 632

Investissements (1).

SPÉCIFICATION	Montant en 1 000 F	
	1953	1954
A. *Augmentation du capital investi à destination économique* :		
1. Construction, transformation et amélioration de bâtiments et d'ouvrages de génie civil	24 070	31 831
2. Fabrication et achat de matériel neuf, amélioration de matériel usagé	71 131	115 150
3. Achat de terrains bâtis et non bâtis, achat de bâtiments et de matériel usagé	7 446	7 740
B. *Augmentation du capital investi à destination sociale* (installations en faveur du personnel)	2 804	1 642
C. *Réduction du capital investi à destination économique et sociale*	2 652	6 155
D. *Amortissements* :		
1. Amortissements admis par l'Administration des contributions directes ou proposés à cette Administration	81 917	93 423
2. Amortissements comptabilisés	85 900	101 492
E. *Financement des investissements effectués* :		
1. Financement au sein des entreprises (autofinancement)	88 911	110 317
2. Financement en dehors des entreprises	16 540	46 046

(1) Renseignements fournis par les établissements ayant occupé 20 ouvriers et plus à un moment quelconque du mois d'octobre de l'année à laquelle se rapporte la statistique.

Industrie du tissage

Établissements occupant 10 ouvriers et plus.

I. — ANNÉE 1952 (1).

Nombre d'établissements occupant au 31 décembre le nombre suivant d'ouvriers :

10 à 19	20 à 49	50 à 99	100 et plus	Total
185	191	104	130	610

Personnel occupé au 31 décembre.

SPÉCIFICATION		Hommes	Femmes	SPÉCIFICATION		Hommes	Femmes
Personnel dirigeant	Belges	1 088	65	A domicile	Belges	58	255
	Étrangers	56	2		Étrangers	3	12
	Total	**1 144**	**67**		*Total*	**61**	**267**
Employés :					Belges	139	45
Techniques	Belges	934	93	Aidants	Étrangers	—	—
	Étrangers	50	3		*Total*	**139**	**45**
Commerciaux ou administratifs	Belges	1 300	1 061		Belges	787	416
	Étrangers	40	20	Apprentis	Étrangers	5	—
Total		**2 324**	**1 177**		*Total*	**792**	**416**
Ouvriers :							
Occupés dans les établissements	Belges	27 570	16 044				
	Étrangers	146	173				
	Total	**27 716**	**16 217**				

Nombre d'heures-ouvriers-travail : 84.226.146 heures.

Force motrice installée au 31 décembre.

SPÉCIFICATION	Nombre	Puissance (ch)
Existant, y compris ceux en réserve :		
Machines motrices ou moteurs thermiques	151	27 235
Moteurs électriques	33 788	81 108
Total :	**33 939**	**108 343**

Parc des métiers.

SPÉCIFICATION	Nombre total de métiers
Métiers existant au 31 décembre	57 665
Métiers achetés	1 404
Métiers mis au rebut	2 333

(1) Sur la base de la statistique mensuelle, les établissements occupant moins de 10 ouvriers ont repésenté, en décembre 1952, environ 2,5 % du nombre total d'ouvriers recensés pour ce mois.

Matières consommées.

SPÉCIFICATION	Unité de quantité	Matières premières de provenance étrangère aux établissements, mises en œuvre pour compte propre (Quantités)	Matières premières fabriquées dans les établissements (Quantités)
A. Combustibles et énergie :			
Charbon de terre (houille, anthracite)	t	70 694	—
Autres combustibles solides (mixte, coke, schlamm, agglomérés de houille et de lignite, spriet)	t	5 054	—
Huile combustible	hl	407 035	—
Essence et pétrole	hl	5 178	—
Gaz	m^3	77 607	—
Courant électrique :			
produit	kWh	—	5 670 377
acheté	kWh	89 099 031	—
B. Matières premières :			
Filés de coton	kg	34 654 576	24 418 287
Filés de laine peignée et filés de laine cardée	»	10 025 673	6 301 722
Fibres libériennes	»	33 486 902	23 651 063
Fibres artificielles	»	4 504 022	194 826
Divers (fils d'autres fibres végétales, fils de poils et crins d'animaux, soie naturelle)	»	249 836	—
Autres	»	270 614	527 021
Total :	»	**83 191 623**	**55 092 919**

Valeur des matières consommées.

SPÉCIFICATION	Montant en 1 000 F
Matières de provenance étrangère aux établissements :	
Combustibles et énergie	260 976
Matières premières et autres matières	5 751 707

Production et ventes.

SPÉCIFICATION	Production (y compris la production à façon par des tiers) (Quantité en kg)	Ventes destinées à la Belgique et à l'étranger (Quantité en kg)
Tissus d'ameublement (velours et peluches)	2 495 879	2 601 848
Autres tissus pour l'ameublement	3 486 456	3 521 921
Tapis	14 607 046	14 833 314
Couvertures, torchons, lavettes, chamoisettes	10 400 280	10 305 262
Tissus pour matelas	2 636 485	2 707 925
Tissus industriels	4 080 763	4 097 634
Tissus pour pantoufles	554 812	594 695
Tissus de coton	34 549 975	32 511 772
Tissus de lin	6 507 694	6 341 547
Tissus de laine	8 930 051	9 203 578
Soie naturelle	5 113	5 073
Tissus de rayonne	2 609 930	2 720 988
Jute	42 567 082	42 846 916
Tissus en fibres de rayonne (fibranne)	1 382 188	1 456 970
Total :	**134 813 754**	**133 749 443**

Valeur des ventes.

SPÉCIFICATION	Montant en 1 000 F
Ventes totales	14 125 691
dont produits destinés à la Belgique	8 002 528
dont produits destinés à l'exportation	6 123 163

II. — ANNÉES 1953 ET 1954 (1).

ANNÉES	Nombre d'établissements occupant au 1er octobre le nombre suivant d'ouvriers : 10 à 19	20 à 49	50 à 99	100 et plus	Total
1953	142	187	98	125	552
1954	133	191	88	127	539

Personnel occupé au 1er octobre.

SPÉCIFICATION	1953			1954		
	Hommes	Femmes	Total	Hommes	Femmes	Total
Personnel assujetti à la sécurité sociale :						
pour employés (y compris le personnel dirigeant)	2 736	1 157	3 893	2 750	1 145	3 895
pour ouvriers :						
ouvriers autres que les ouvriers à domicile	27 851	16 265	44 116	28 202	15 735	43 937
ouvriers à domicile	77	236	313	132	212	344

Dépenses de personnel.

SPÉCIFICATION	Montant en 1 000 F	
	1953	1954
Appointements bruts payés au personnel assujetti à la sécurité sociale pour employés	393 803	405 667
Salaires bruts payés au personnel assujetti à la sécurité sociale pour ouvriers, y compris les ouvriers à domicile	1 715 852	1 868 330
Cotisations à la sécurité sociale à charge des employeurs et afférentes aux appointements et salariés visés ci-dessus	401 088	421 861
Autres dépenses de personnel : primes d'assurance payées pour les accidents de travail et pour les maladies professionnelles, autres charges sociales et rémunérations complémentaires	62 536	66 469
Total :	**2 573 279**	**2 762 327**

Parc des métiers.

SPÉCIFICATION	Nombre total de métiers	
	1953	1954
Métiers existant au 31 décembre	54 079	52 116
Métiers achetés	787	793
Métiers mis au rebut	1 409	1 409

(1) Sur la base de la statistique mensuelle, les établissements occupant moins de 10 ouvriers ont représenté en octobre 1953 et 1954 environ 2,6 et 2,4 % du nombre total d'ouvriers recensés pour ces mois.

Matières consommées.

SPÉCIFICATION	Unité de quantité	Quantités	
		1953	1954
A. Combustibles et énergie :			
Charbon de terre et agglomérés de houille	t	64 849	66 652
Coke	»	1 542	1 346
Huiles combustibles	hl	519 295	511 334
Essence et pétrole	»	9 903	13 701
Gaz	m^3	84 973	218 390
Courant électrique	kWh	93 080 097	99 626 364
B. Matières premières :			
Filés de coton	kg	65 003 187	72 718 701
Filés de laine peignée et de laine cardée	»	17 204 875	18 243 630
Fibres libériennes	»	59 398 861	54 779 676
Fibres artificielles	»	7 486 969	8 394 053
Divers (fils d'autres fibres végétales, fils de poils et crins d'animaux, soie naturelle)	»	531 103	313 866
Autres	»	34 030	744 754
Total :	»	**149 659 025**	**155 194 680**

Valeur des matières consommées.

SPÉCIFICATION	Montant en 1 000 F	
	1953	1954
Combustibles et énergie	260 587	272 099
Matières premières et autres matières	8 302 443	8 868 684

Production et livraisons.

SPÉCIFICATION	1953		1954	
	Production (y compris la production à façon par des tiers) Quantité kg	Livraisons Quantité kg	Production (y compris la production à façon par des tiers) Quantité kg	Livraisons Quantité kg
Tissus d'ameublement (velours et peluches)	3 160 953	3 064 277	3 495 669	3 424 836
Autres tissus pour l'ameublement	5 438 592	5 363 896	6 334 894	6 276 153
Tapis	22 819 027	22 012 767	24 399 190	23 748 360
Couvertures, torchons, lavettes, chamoisettes	10 565 311	10 322 875	13 168 920	12 934 673
Tissus pour matelas	3 298 366	3 357 023	3 191 821	3 239 260
Tissus industriels	3 523 249	3 440 485	3 807 107	3 727 196
Tissus pour pantoufles	632 352	575 334	618 535	623 144
Tissus de coton	29 706 687	29 839 505	33 014 495	33 903 473
Tissus de lin	6 222 511	6 011 078	6 052 957	5 540 218
Tissus de laine	9 262 829	9 157 018	10 588 739	10 429 159
Soie naturelle	7 697	8 346	9 297	10 031
Tissus de rayonne	3 432 770	3 446 310	3 809 331	3 700 902
Tissus de jute	43 139 720	43 202 047	38 133 916	37 496 074
Tissus en fibres de rayonne (fibranne)	2 241 139	2 264 913	2 371 724	2 413 489
Total :	**143 451 203**	**142 065 874**	**148 996 595**	**147 466 968**

Valeur des livraisons.

SPÉCIFICATION	Montant en 1 000 F	
	1953	1954
Livraisons totales	14 078 217	14 743 001
dont { produits destinés à la Belgique	7 275 428	7 518 930
dont { produits destinés à l'exportation	6 802 789	7 224 071

Consommation de biens non dénommés ailleurs et charges diverses.

	Montant en 1 000 F	
	1953	1954
Paiements à des tiers pour l'entretien de bâtiments, machines et moyens de transport; montant facturé aux établissements recensés pour le travail à façon effectué pour leur compte; charges diverses (1)	1 357 342	1 475 223

Valeur des stocks.

SPÉCIFICATION	Montant en 1 000 F			
	1953		1954	
	Au 1er janvier	Au 31 décembre	Au 1er janvier	Au 31 décembre
Combustibles, matières premières et autres matières	1 554 081	1 590 003	1 554 225	1 590 873
Produits finis et déchets	2 198 255	2 218 300	2 104 588	2 152 760

Investissements (2).

SPÉCIFICATION	Montant en 1 000 F	
	1953	1954
Augmentation du capital investi à destination économique :		
Construction, transformation et amélioration de bâtiments et d'ouvrages de génie civil	39 994	55 836
Fabrication et achat de matériel neuf, amélioration de matériel usagé	236 685	192 510
Achat de terrains bâtis et non bâtis, achat de bâtiments et de matériel usagé	5 106	4 260
Augmentation du capital investi à destination sociale (installations en faveur du personnel) :	4 121	6 804
Total des augmentations du capital investi :	**285 906**	**259 410**
Réduction du capital investi à destination économique :		
Démolition, destruction de bâtiments et d'ouvrages de génie civil	829	1 138
Démolition, destruction de matériel	15 848	16 805
Vente de bâtiments, d'ouvrages de génie civil, de terrains bâtis et non bâtis, vente de matériel	12 950	16 109
Réduction du capital investi à destination sociale :		
Vente de terrains et d'installations à l'usage du personnel	2 083	4 521
Total des réductions du capital investi :	**31 710**	**38 573**
Amortissements :		
Amortissements admis par l'Administration des contributions directes ou proposés à cette Administration	363 122	355 339
Amortissements comptabilisés	323 845	316 840
Financement des investissements :		
Financement au sein des entreprises	236 027	204 568
Financement en dehors des entreprises	49 879	54 842

(1) Ces charges se rapportent aux frais suivants :
Frais de déplacement du personnel (sommes payées par les établissements pour le transport du personnel du domicile à l'usine), frais de voyage et de séjour en relation avec les affaires, primes d'assurance contre l'incendie, contre le vol d'autos ou contre les dommages résultant d'accidents d'automobiles, imprimés, fournitures de bureau, abonnements aux revues et journaux, publicité, frais de poste, télégraphe, téléphone, coût des services juridiques et comptables prestés par des tiers.

(2) Renseignements fournis par les établissements ayant occupé 20 ouvriers ou plus à un moment quelconque du mois d'octobre de l'année à laquelle se rapporte la statistique.

Industrie de la bonneterie

Établissements occupant 5 ouvriers et plus.

I. — ANNÉE 1952.

Nombre d'établissements occupant au 31 décembre le nombre suivant d'ouvriers :

5 à 9	10 à 19	20 à 49	50 et plus	Total
129	131	136	80	476

Personnel occupé au 31 décembre.

SPÉCIFICATION				Hommes	Femmes
Personnel dirigeant			Belges	600	173
			Etrangers	39	5
			Total	**639**	**178**
Employés	techniques		Belges	197	73
			Etrangers	16	4
	commerciaux ou administratifs		Belges	370	469
			Etrangers	10	12
	Total			**593**	**558**
Ouvriers occupés dans les établissements		Belges	moins de 21 ans	493	4 120
			21 ans et plus	2 144	9 192
		Etrangers	moins de 21 ans	7	141
			21 ans et plus	34	164
	Total			**2 678**	**13 617**
Apprentis				46	273

Nombre d'heures-ouvriers-travail : 29 128 052 heures.

Force motrice installée au 31 décembre.

SPÉCIFICATION	Existant y compris ceux en réserve	
	Nombre	Puissance totale (en ch)
Machines motrices ou moteurs thermiques	7	326
Moteurs électriques	7 611	9 255
Total :	**7 618**	**9 581**

Matières consommées.

SPÉCIFICATION	Unité de quantité	Matières mises en œuvre pour compte propre (2)	
		Quantité	Valeur en 1 000 F
A. **Combustibles et énergie :**			
Charbon de terre (houille, anthracite)	t	11 694	47 789
Coke	t	351	
Agglomérés de houille	t	221	
Huile combustible	hl	50 441	
Essence et pétrole	hl	1 664	
Gaz	m^3	398 782	
Courant électrique	kWh	11 326 593	-
Autres	—	—	
B. **Matières premières :**			
Fils	kg	9 025 092	1 455 824
Demi-produits tricotés, achetés chez des tiers	kg	48 589	
C. **Autres matières :**			
Lubrifiants	kg	67 081	25 858
Autres	—	—	

(1) Sur la base de la statistique mensuelle, les établissements occupant moins de 5 ouvriers ont représenté, en décembre 1952, environ 1,6 % du nombre total d'ouvriers recensés pour ce mois.

(2) Matières reçues pour travail à façon : 65 219 kg de fils.

Moyens de production.

SPÉCIFICATION	Nombre total de machines au 31 décembre
Machines produisant le sous-vêtement	3 080
Machines produisant les bas et les chaussettes :	
1) Métiers « Cotton »	2 553
2) Autres machines	3 884
Machines produisant le vêtement de dessus :	
1) Machines rectilignes	3 598
2) Machines circulaires et machines Rachel	687
3) Machines pour la fabrication de gants tricotés et de bérets basques	501
Autres machines	6 345

Production et ventes.

SPÉCIFICATION	Unité de quantité	Production (y compris la production à façon par des tiers) Quantité	Ventes destinées à la Belgique et à l'étranger Quantité
Tissus à mailles :			
Pour sous-vêtements	kg	4 415 100	678 833
Pour vêtements de dessus	kg	770 142	170 182
Articles finis :			
Sous-vêtements	douzaines	2 431 646	2 450 503
Métiers « Cotton » :			
Bas en nylon, en rayonne, en soie ou vanisés	douz. de paires	1 064 466	1 080 159
Bas en laine, en coton	»	83 940	79 493
Métiers « circulaires » :			
Bas en nylon, en rayonne, en soie ou vanisés	»	70 442	74 784
Bas en laine, en coton	»	24 306	23 709
Chaussettes, bas 3/4, socquettes, etc.	»	1 479 405	1 475 178
Vêtements de dessus	pièces	6 963 964	6 921 441
Gants tricotés	paires	739 032	789 190
Bérets basques	pièces	849 642	858 384
Autres produits tricotés	pièces	42 196	43 014

Valeur des ventes.

SPÉCIFICATION	Montant en 1 000 F	
	Tissus à mailles	Articles finis
Ventes totales	180 169	2 787 563
dont produits destinés à la Belgique	149 051	2 363 948
dont produits destinés à l'exportation	31 118	423 615

II. — ANNÉES 1953 ET 1954 (1).

Nombre d'établissements occupant au 1er octobre le nombre suivant d'ouvriers :

ANNÉES	5 à 9	10 à 19	20 à 49	50 à 99	100 et plus	Total
1953	91	120	141	56	32	440
1954	91	122	132	57	34	436

Personnel occupé au 1er octobre.

SPÉCIFICATION	1953			1954		
	Hommes	Femmes	Total	Hommes	Femmes	Total
Personnel assujetti à la sécurité sociale :						
pour employés (y compris le personnel dirigeant)	751	609	1 360	762	598	1 360
pour ouvriers :						
ouvriers autres que les ouvriers à domicile	2 535	14 235	16 770	2 373	14 200	16 573
ouvriers à domicile	20	522	542	22	548	570

Dépenses de personnel.

SPÉCIFICATION	Montant en 1 000 F	
	1953	1954
Appointements bruts payés au personnel assujetti à la sécurité sociale pour employés	117 190	120 610
Salaires bruts payés au personnel assujetti à la sécurité sociale pour ouvriers, y compris les ouvriers à domicile	477 595	497 696
Cotisations à la sécurité sociale à charge de l'employeur et afférentes aux appointements et salaires visés aux rubriques précédentes	113 243	119 499
Autres dépenses de personnel :		
Primes d'assurance payées pour les accidents de travail	6 154	6 937
Primes d'assurance payées pour les maladies professionnelles	35	23
Autres charges sociales et rémunérations complémentaires	13 900	18 517
Total :	**728 117**	**763 282**

Matières consommées.

SPÉCIFICATION	Unité de quantité	Quantité	
		1953	1954
A. **Combustibles et électricité :**			
Charbon de terre	t	10 058	9 660
Coke et agglomérés de houille.....	t	630	734
Huiles combustibles (fuel-oil, etc.).....	hl	58 431	71 515
Essence et pétrole	hl	2 136	2 235
Gaz	m^3	403 553	388 265
Courant électrique	kWh	11 954 603	13 156 181
B. **Matières premières :**			
Fils :			
De laine pure	kg	3 381 990	3 673 434
De coton pur	»	4 905 823	4 971 605
De soie artificielle	»	704 202	766 265
De nylon	»	345 804	449 651
Autres fils et fils mixtes	»	70 059	76 287

(1) Sur la base de la statistique mensuelle, les établissements occupant moins de 5 ouvriers ont représenté, en octobre 1953 et 1954, environ 1,4 % du nombre total d'ouvriers recensés pour ces mois.

Valeur des matières consommées.

SPÉCIFICATION	Montant en 1 000 F	
	1953	1954
Combustibles et énergie	47 446	48 834
Matières premières et autres matières	1 673 942	1 824 603
Total :	**1 721 388**	**1 873 437**

Consommation de biens non dénommés ailleurs et charges diverses.

SPÉCIFICATION	Montant en 1 000 F	
	1953	1954
Paiements à des tiers pour l'entretien de bâtiments, machines et moyens de transport ; montant facturé aux établissements recensés pour le travail à façon effectué pour leur compte ; charges diverses (1)	151 361	172 861

Produits fabriqués ou achevés et livraisons.

SPÉCIFICATION	Unité de quantité	1953		1954	
		Produits fabriqués ou achevés dans les établissements et par des tiers (travail à façon) (2)	Produits livrés à la Belgique et à l'étranger	Produits fabriqués ou achevés dans les établissements et par des tiers (travail à façon) (2)	Produits livrés à la Belgique et à l'étranger
		Quantité	Quantité	Quantité	Quantité
I. Tissus à mailles :					
a) Pour sous-vêtements	kg	4 465 705	601 485	4 852 561	689 721
b) Pour vêtements de dessus	»	952 883	204 653	1 103 453	272 905
II. Articles finis :					
Sous-vêtements	douz.	2 570 633	2 560 060	2 796 325	2 794 922
Cotton : bas en nylon, en rayonne, en soie ou vanisés	dz. de paires	1 178 896	1 153 717	1 437 557	1 453 724
bas en laine, en coton	»	77 525	69 482	11 525	20 868
Circulaires : bas en nylon, en rayonne, en soie ou vanisés	»	55 237	52 297	69 408	69 493
bas en laine, en coton	»	39 065	39 339	25 042	27 454
Chaussettes, bas 3/4, socquettes, etc.	»	1 530 260	1 487 673	1 404 049	1 447 445
Vêtements de dessus	pièces	7 759 965	7 676 687	8 496 911	8 451 244
Gants tricotés	paires	817 569	798 539	967 305	952 924
Bérets basques	pièces	551 023	506 691	563 062	561 418

Valeur des livraisons et du travail à façon.

SPÉCIFICATION	Montant en 1 000 F	
	1953	1954
Valeur globale des livraisons	3 127 924	3 481 998
Montant facturé à des tiers pour travail à façon, réparation et entretien	6 183	4 928

(1) Cette rubrique ne comprend pas les dépenses suivantes : montant des timbres fiscaux appliqués sur les factures de vente (taxe de transmission, de luxe, de facture), des timbres appliqués sur les licences d'exportation, des taxes de circulation sur les véhicules à moteur, des contributions foncières, des impôts communaux et provinciaux.
Le poste « charges diverses » comprend : les frais de déplacement du personnel (sommes payées par les établissements pour le transport du personnel du domicile à l'usine), frais de voyage, de séjour et de réception en relation avec les affaires, primes d'assurance contre l'incendie, contre le vol d'autos et contre les dommages résultant d'accidents d'automobiles, imprimés, fournitures de bureau, abonnements aux revues et journaux, publicité, frais de poste, télégraphe, téléphone, coût des services juridiques et comptables prestés par des tiers. Il ne se rapporte pas aux amortissements, ni aux intérêts, ni aux loyers, ni aux impôts directs à payer par les établissements.

(2) Produits fabriqués ou achevés dans d'autres établissements (travail à façon) :
Tissus à mailles, en kg : en 1953 : 13 163, en 1954 : 50 026.
Articles finis, en pièces : en 1953 : 406 025, en 1954 : 416 793.

Valeur des stocks.

SPÉCIFICATION	Montant en 1 000 F			
	1953		1954	
	Au 1er janvier	Au 31 décembre	Au 1er janvier	Au 31 décembre
Combustibles, matières premières et autres produits à mettre en œuvre	326 379	378 679	379 505	420 303
Produits finis et déchets	254 171	294 751	294 751	295 832

Investissements (1).

	Montant en 1 000 F	
	1953	1954
Augmentation du capital investi à destination économique :		
Construction, transformation et amélioration de bâtiments et d'ouvrages de génie civil	13 690	13 250
Fabrication et achat de matériel neuf, amélioration de matériel usagé	128 995	130 603
Achat de terrains bâtis et non bâtis, achat de bâtiments et de matériel usagé	7 772	5 424
Augmentation du capital investi à destination sociale (installations en faveur du personnel)	1 936	1 714
Total des augmentations du capital investi	**152 393**	**150 991**
Réduction du capital investi à destination économique :		
Démolition, destruction de matériel	4 220	3 916
Vente de bâtiments, d'ouvrages de génie civil, de terrains bâtis et non bâtis, vente de matériel	11 455	7 424
Total des réductions du capital investi	**15 675**	**11 340**
Amortissements :		
Amortissements admis par l'Administration des contributions directes ou proposés à cette Administration	127 642	134 199
Amortissements comptabilisés	133 306	145 420
Financement des investissements effectués :		
Financement au sein des entreprises (autofinancement)	105 435	121 350
Financement en dehors des entreprises	46 958	29 641

(1) Renseignements fournis par les établissements ayant occupé 20 ouvriers ou plus à un moment quelconque du mois d'octobre de l'année à laquelle se rapporte la statistique.

Industries de la chaussure, de la ganterie et de la maroquinerie

Établissements occupant 10 ouvriers et plus dans l'industrie de la chaussure et 5 ouvriers et plus dans les industries de la ganterie et de la maroquinerie (1).

ANNÉES 1953 ET 1954.

Nombre d'établissements occupant au 1er octobre le nombre suivant d'ouvriers :

ANNÉES	5 à 9	10 à 19	20 à 49	50 à 99	100 à 199	200 et plus	Total
1953	56	147	153	58	24	10	448
1954	61	145	155	53	23	13	450

Personnel occupé au 1er octobre.

SPÉCIFICATION	1953			1954		
	Hommes	Femmes	Total	Hommes	Femmes	Total
Personnel assujetti à la sécurité sociale :						
pour employés (y compris le personnel dirigeant)	852	472	1 324	812	469	1 281
pour ouvriers :						
ouvriers autres que les ouvriers à domicile	8 203	7 800	16 003	8 212	7 815	16 027
ouvriers à domicle	270	1 676	1 946	324	1 801	2 125
Total	8 473	9 476	17 949	8 536	9 616	18 152

Dépenses de personnel.

SPÉCIFICATION	Montant en 1 000 F	
	1953	1954
Appointements bruts payés au personnel assujetti à la sécurité sociale pour employés	105 143	105 168
Salaires bruts payés au personnel assujetti à la sécurité sociale pour ouvriers y compris les ouvriers à domicile	545 036	559 602
Cotisations à la sécurité sociale à charge des employeurs et afférentes aux appointements et salaires visés ci-dessus	126 650	131 071
Autres dépenses de personnel :		
a) primes d'assurance payées pour les accidents de travail	9 031	9 761
b) primes d'assurance payées pour les maladies professionnelles	306	326
c) autres charges sociales et rémunérations complémentaires	4 104	4 996
Total :	**790 270**	**810 924**

(1) Dans l'industrie de la chaussure on a recensé respectivement au 1er octobre 1953 et 1954, 15 313 et 15 130 ouvriers.
Sur la base des statistiques mensuelles d'activité des industries de la chaussure, les établissements occupant moins de 10 ouvriers ont représenté en octobre 1953 : 5,8 % et en octobre 1954 : 6,3 % du nombre total d'ouvriers recensés pour ce mois.

Matières consommées.

SPÉCIFICATION	Unité de quantité	1953		1954	
		Quantités	Valeur (1 000 F)	Quantités	Valeur (1 000 F)
A. Combustibles et électricité :					
Charbon de terre	t	4 057	5 443	3 223	4 627
Coke	t	916	1 184	1 065	1 096
Huiles combustibles (fuel-oil, etc.)	hl	17 073	3 278	22 934	4 432
Essence et pétrole	hl	2 970	1 540	2 989	1 852
Gaz	m^3	529 819	1 461	450 096	1 246
Courant électrique	kWh	6 963 085	13 739	7 455 183	14 354
Autres	—	—	113	—	173
B. Matières premières :					
Cuirs à semelles	kg	3 094 876	180 452	3 118 408	174 272
Cuirs techniques	kg	234 906	11 575	243 377	10 817
Box-calf	pieds carrés	3 760 702	126 613	3 548 409	114 061
Bandes box	»	7 299 114	184 557	7 300 985	176 321
Empeignes végétales	»	256 504	3 958	336 086	5 230
Peausserie de cheval	»	1 557 103	33 397	1 202 208	25 922
Autres peausseries à dessus	»	6 409 577	163 946	7 371 070	179 114
Peaux doublures	»	9 590 649	90 392	10 415 816	93 238
Cuirs pour maroquinerie	»	1 735 454	33 785	2 061 783	39 884
Cuirs et peaux pour ganterie	»	2 704 131	51 206	3 418 773	62 573
Peaux de serpents	long. en m	2 101	288	2 128	241
Peaux de crocodiles et de lézards	largeur en cm	122 256	2 839	177 041	3 533
Autres cuirs et peaux	kg	224 315	6 964	652 525	14 401
Feutres	m^2	126 954	12 307	109 392	9 816
Fibres fibrinées	kg	144 240	2 327	151 709	2 495
Trépointes	m	5 781 731	37 791	6 160 734	33 694
Matières textiles	m^2	1 417 800	101 887	1 371 693	89 769
Simili-cuir	yard carré	90 049	5 603	132 988	6 473
Matières plastiques	»	276 660	11 184	284 092	11 419
Caoutchouc	kg	1 461 834	58 441	1 347 932	47 145
Crêpe	»	691 833	34 197	476 635	22 649
Semelles en caoutchouc	paires	2 059 626	29 082	2 889 686	43 470
Autres matières premières	—	—	164 706	—	171 677
C. Autres matières :					
Emballages, récipients, etc.	—	—	33 325	—	35 753
Lubrifiants	kg	24 370	464	25 014	374
Matières utilisées pour l'entretien et la réparation	—	—	3 395	—	2 099
Total :	—	—	**1 411 439**	—	**1 404 220**

Consommation de biens non dénommés ailleurs et charges diverses.

SPÉCIFICATION	Montant en 1 000 F	
	1953	1954
Paiements à des tiers pour l'entretien de bâtiments, machines et moyens de transport	20 404	22 998
Montant facturé aux établissements recensés pour le travail à façon effectué pour leur compte	14 884	22 031
Montant des dépenses suivantes : timbres fiscaux appliqués sur les factures de vente (taxe de transmission, de luxe, de facture), timbres appliqués sur les licences d'exportation ; taxes de circulation sur les véhicules à moteur; contribution foncière ; impôts communaux et provinciaux	128 691	129 338
Charges diverses (1)	96 741	103 198

(1) Ce poste comprend les frais suivants :
Frais de déplacement du personnel (sommes payées par les établissements pour le transport du personnel du domicile à l'usine); frais de voyage, de séjour et de réception en relation avec les affaires; primes d'assurance contre l'incendie, contre le vol d'autos et contre les dommages résultant d'accidents d'automobiles; imprimés, fournitures de bureau, abonnements aux revues et journaux; publicité; frais de poste, télégraphe, téléphone; coût des services juridiques et comptables prestés par des tiers; courtages, commissions.
Ce poste ne se rapporte pas aux amortissements, ni aux intérêts, ni aux loyers, ni aux impôts directs à payer par les établissements.

Production, livraisons et stocks.

SPÉCIFICATION	Unité de quantité	Produits fabriqués ou achevés dans les établissements pour compte propre et pour des tiers (travail à façon) Quantité	Produits livrés destinés à la Belgique et à l'étranger Quantité	Produits livrés destinés à la Belgique et à l'étranger Valeur (1 000 F)	Quantités en stock au 31 décembre
ANNÉE 1953 :					
A. **Produits finis :**					
I. *Chaussures* :					
Chaussures pour hommes	paires	2 127 446	2 126 224	609 385	95 262
Chaussures pour dames	»	4 452 689	4 411 267	998 986	251 405
Chaussures pour enfants	»	2 303 443	2 305 603	305 593	144 222
Sandales, chaussons et pantoufles	»	5 768 258	5 761 545	326 820	287 739
Autres chaussures	»	48 900	49 273	10 843	1 075
Divers (guêtres, jambières, tiges, etc.)	—	—	—	12 437	—
II. *Ganterie* :					
Gants de peau (de ville)	paires	(1) 1 598 584	1 099 730	109 838	188 155
Gants industriels en cuir	»	48 245	36 577	2 098	1 571
Gants de sport en cuir	»	4 732			
Divers	—	—	—	2 222	—
III. *Maroquinerie* :					
Porte-billets, porte-monnaie, portefeuilles, étuis et gaines divers	pièces	1 169 130	1 134 767	55 770	123 904
Sacs pour dames	»	382 058	382 735	65 232	23 520
Serviettes d'avocats, d'écoliers, etc.	»	194 314	191 180	26 772	12 519
Autres :					
Sports	»	14 886	15 345	3 669	—
Divers	—	—	—	6 604	—
IV. *Industries connexes* :					
Articles de voyage (malles, trousses, valises, sacs)	pièces	315 696	310 508	40 823	27 923
Articles pour chiens (colliers, laisses, muselières)	»	109 870	109 650	3 395	9 648
Besaces, carnassières, cartouchières	»	3 227	3 113	497	161
Vêtements, tabliers, casques et chapeaux	»	44 215	44 663	34 626	1 442
Ceinturons et ceintures	»	278 911	262 810	10 707	7 177
Sacoches pour vélos	»	61 163	59 247	1 090	10 636
Sacs à provision	»	41 918	40 994	2 999	1 139
Autres	—	—	—	10 685	—
B. **Autres produits :**					
Déchets	—	—	—	1 029	—
Total :	—	—	—	**2 642 120**	—

(1) Dont 648 958 paires pour travail à façon.

Production, livraisons et stocks (suite).

SPÉCIFICATION	Unité de quantité	Produits fabriqués ou achevés dans les établissements pour compte propre et pour des tiers (travail à façon)	Produits livrés destinés à la Belgique et à l'étranger		Quantités en stock au 31 décembre
		Quantité	Quantité	Valeur (1 000 F)	
ANNÉE 1954 :					
A. Produits finis :					
I. *Chaussures* :					
Chaussures pour hommes	paires	2 125 634	2 096 118	575 226	121 700
Chaussures pour dames	»	4 546 167	4 538 632	990 810	261 810
Chaussures pour enfants	»	2 658 571	2 645 586	343 488	158 791
Sandales, chaussures et pantoufles	»	5 910 302	5 940 635	333 448	266 646
Autres chaussures	»	65 372	49 543	8 759	1 156
Divers (guêtres, jambières, tiges, etc.)	—	—	—	11 441	—
II. *Ganterie* :					
Gants de peau (de ville)	paires	(1) 2 010 539	1 559 714	146 804	131 761
Gants industriels en cuir	»	63 166	33 330	2 323	980
Gants de sport en cuir	»	9 791	6 531	766	446
Divers	—	—	—	346	—
III. *Maroquinerie* :					
Porte-billets, porte-monnaie, portefeuilles, étuis et gaines divers	pièces	1 260 496	1 264 495	65 306	124 062
Sacs pour dames	»	405 985	471 047	82 815	22 641
Serviettes d'avocats, d'écoliers, etc.	»	215 514	215 099	28 308	13 591
Autres :					
Sports	»	18 107	17 814	4 368	—
Divers	—	—	—	8 739	—
IV. *Industries connexes* :					
Articles de voyage (malles, trousses, valises, sacs)	pièces	332 789	339 374	44 913	23 066
Vêtements, tabliers, casques et chapeaux	»	51 444	50 812	38 097	1 334
Ceinturons et ceintures	»	350 778	341 350	10 474	13 461
Sacoches pour vélos	»	88 506	88 519	1 509	7 623
Autres	—	—	—	18 768	—
B. Autres produits :					
Déchets	—	—	—	807	—
Total :		—	—	**2 717 515**	—

(1) Dont 741 774 paires pour travail à façon.

Valeur des livraisons et du travail à façon.

SPÉCIFICATION	Montant en 1 000 F	
	1953	1954
Livraisons totales	2 642 120	2 717 515
dont produits destinés à la Belgique	2 481 374	2 450 007
dont produits destinés à l'étranger	160 746	267 508
Montant facturé à d'autres établissements pour travail à façon, réparation, entretien	10 836	16 494

Valeur des stocks et des biens en cours de fabrication ou de construction.

SPÉCIFICATION	Valeurs en 1 000 F			
	1953		1954	
	Au 1er janvier	Au 31 décembre	Au 1er janvier	Au 31 décembre
A. Stocks :				
Combustibles, matières premières et autres matières à mettre en œuvre	391 110	351 793	361 230	366 849
Produits finis et déchets	105 080	127 729	131 875	124 960
B. Biens en cours de fabrication ou de construction	45 344	49 055	50 305	53 091

Investissements (1).

SPÉCIFICATION	Montant en 1 000 F	
	1953	1954
Augmentation du capital investi à destination économique :		
Construction, transformation et amélioration de bâtiments et d'ouvrages de génie civil	8 348	6 128
Fabrication et achat de matériel neuf, amélioration de matériel usagé	26 459	30 417
Achat de terrains bâtis et non bâtis, achat de bâtiments et de matériel usagé	3 515	5 370
Augmentation du capital investi à destination sociale (installations en faveur du personnel) :		
Construction d'habitations, autres constructions et achat d'équipement, de mobilier et de matériel neufs et usagés ; achat de bâtiments et de terrains bâtis et non bâtis	1 000	1 179
Total des augmentations du capital investi :	**39 322**	**43 094**
Réduction du capital investi à destination économique :		
Démolition, destruction de matériel, vente de bâtiments, d'ouvrages de génie civil, de terrains bâtis et non bâtis, vente de matériel	4 011	944
Amortissements :		
Amortissements admis par l'Administration des contributions directes ou proposés à cette Administration	38 588	38 974
Amortissements comptabilisés	38 866	39 448
Financement des investissements effectués :		
Financement au sein des entreprises	30 421	37 102
Financement en dehors des entreprises	8 901	5 992

(1) Renseignements fournis par les établissements ayant occupé 20 ouvriers et plus au mois d'octobre de l'année à laquelle se rapporte la statistique.

Industrie de la terre cuite

Établissements occupant 5 ouvriers et plus (1).

ANNÉE 1954.

Nombre d'établissements occupant au 1er octobre le nombre suivant d'ouvriers :

5 à 9	10 à 19	20 à 49	50 à 99	100 à 199	200 et plus	Total
43	84	67	26	17	10	247

Personnel occupé au 1er octobre.

SPÉCIFICATION	Hommes	Femmes	Total
Personnel assujetti à la sécurité sociale :			
Pour employés	311	78	389
Pour ouvriers	9 608	961	10 569

Dépenses de personnel.

SPÉCIFICATION	Montant en milliers de F
Appointements bruts payés au personnel assujetti à la sécurité sociale pour employés	40 026
Salaires bruts payés au personnel assujetti à la sécurité sociale pour ouvriers	552 919
Cotisations à la sécurité sociale à charge des employeurs et afférentes aux appointements et salaires visés ci-avant	117 170
Autres dépenses de personnel :	
a) Primes d'assurance payées pour les accidents de travail	15 636
b) Primes d'assurance payées pour les maladies professionnelles	21
c) Autres charges sociales et rémunérations complémentaires	4 221
Total :	**729 993**

Matières consommées.

SPÉCIFICATION	Unité de quantité	Quantités	Valeur (1 000 F)
A. Combustibles et électricité :			
Charbon de terre	t	187 379	154 315
Coke	»	6 224	4 809
Agglomérés de houille	»	3 527	3 538
Huiles combustibles (fuel-oil, etc.)	hl	82 039	13 688
Essence et pétrole	»	8 330	4 595
Gaz	m^3	16 317	43
Courant électrique	kWh	21 524 893	33 305
Autres (agglomérés de lignite, bois, etc.)	—	—	2 511
B. Matières premières :			
Argile fournie par des tiers	t	111 556	5 200
Argile provenant de terrains loués	»	975 536	5 656
Argile provenant de terrains propres	»	3 900 386	9 514
Autres	—	—	4 103
C. Autres matières :			
Emballages, récipients, etc.	—	—	163
Lubrifiants	—	—	2 224
Matières utilisées pour l'entretien et la réparation	—	—	19 525
Total :	—	—	**263 189**

(1) Sur la base de la statistique mensuelle, les établissements occupant moins de 5 ouvriers ont représenté, en octobre 1954, environ 2 % du nombre total d'ouvriers recensés pour ce mois.

Consommation de biens non dénommés ailleurs et charges diverses.

SPÉCIFICATION	Montant en milliers de F
1. Paiement à des tiers pour l'entretien de bâtiments, machines et moyens de transport et montant facturé aux établissements recensés pour le travail à façon effectué pour leur compte	51 582
2. Montant des dépenses suivantes : timbres fiscaux appliqués sur les factures de vente (taxe de transmission, de luxe, de facture); timbres appliqués sur les licences d'exportation; taxes de circulation sur les véhicules à moteur; contribution foncière; impôts communaux et provinciaux	93 179
3. Charges diverses (1)	47 241

(1) Ce poste comprend les frais suivants :
frais de déplacement du personnel (sommes payées par les établissements pour le transport du personnel du domicile à l'usine); frais de voyage et de séjour en relation avec les affaires; primes d'assurance contre l'incendie, contre le vol d'autos ou contre les dommages résultant d'accidents d'automobiles; imprimés, fournitures de bureau, abonnements aux revues et journaux; publicité; frais de poste, télégraphe, téléphone; coût des services juridiques et comptables prestés par des tiers.
Il ne se rapporte pas aux amortissements, ni aux intérêts, ni aux impôts directs à payer par les établissements.

Production, livraisons et stocks.

PRODUITS	Unité de quantité	Produits fabriqués ou achevés dans les établissements pour compte propre et pour des tiers (travail à façon) Quantité	Produits livrés destinés à la Belgique et à l'étranger Quantité	Produits livrés destinés à la Belgique et à l'étranger Valeur (1 000 F)	Quantité en stock au 31 décembre (Produits cuits)
A. Produits finis :					
1. Briques ordinaires :					
Formats : Rijnvorm	En 1 000	1 016 407	1 003 622	352 915	87 682
Waalvorm	Rijnvorm	114 908	114 881	46 448	7 944
Boerkens	»	444 064	437 203	174 375	28 503
Bruxelles	»	219 355	217 518	113 321	25 046
Standard	»	509 003	500 990	210 756	66 816
Anglais	»	14 333	27 757	8 982	4 957
Côte	»	106 367	108 962	50 514	11 161
Autres	»	55 447	51 276	26 764	8 844
2. Briques de parement :					
a) Moulées à la main	»	73 552	70 555	71 439	18 763
dont Paepesteen	»	20 100	20 686	17 766	5 364
b) Moulées à la machine	»	92 190	91 378	96 518	38 228
Tuyaux de drainage	t	7 950	7 234	5 553	3 196
Protège-câbles	»	18 212	18 084	7 717	2 350
Briques creuses pour hourder	»	195 729	203 627	98 669	18 300
Autres briques creuses	»	93 092	90 012	50 451	20 610
Produits divers en terre cuite autres que tuiles, céramique architecturale, poterie à fleurs, poterie colombophile, ménagère et artistique	»	14 452	13 681	15 713	3 684
B. Autres produits :					
Electricité	kWh	5 923 500	—	—	—
Déchets	—	—	—	837	—
Total :	—	—	—	**1 348 738**	—

SPÉCIFICATION	Montant en milliers de F
Valeur globale des constructions et de l'équipement lourd achevés pour l'usage propre des établissements et en dehors de leur activité courante	22 503
Montant facturé à d'autres établissements pour travail à façon, réparation, entretien	642

Valeur des stocks et des biens en cours de fabrication.

SPÉCIFICATION	Valeur (en 1 000 F)	
	au 1er janvier	au 31 décembre
Combustibles, matières premières et autres produits à mettre en œuvre	23 214	23 035
Produits finis et déchets	163 889	164 074
Biens en cours de fabrication	95 413	94 409

Investissements (1).

SPÉCIFICATION	Montant en milliers de F
A. *Augmentation du capital investi à destination économique* :	
1. Construction, transformation et amélioration de bâtiments et d'ouvrages de génie civil	18 628
2. Fabrication et achat de matériel neuf, amélioration de matériel usagé	57 685
3. Achat de terrains bâtis et non bâtis, achat de bâtiments et de matériel usagé	12 065
B. *Augmentation du capital investi à destination sociale* (installations en faveur du personnel) : Construction d'habitations, autres constructions et achat d'équipement, de mobilier et de matériel neufs	805
Total des augmentations du capital investi :	**89 183**
C. *Réduction du capital investi à destination économique*	3 250
D. *Amortissements* :	
1. Amortissements admis par l'Administration des contributions directes ou proposés à cette administration	72 535
2. Amortissements comptabilisés	76 727
E. *Financement des investissements effectués* :	
1. Financement au sein des entreprises (autofinancement)	72 047
2. Financement en dehors des entreprises	17 136

(1) Renseignements fournis par les établissements ayant occupé 20 ouvriers et plus à un moment quelconque du mois d'octobre.

Industrie des fabrications métalliques et construction navale

ANNÉES 1950, 1951, 1952, 1953 ET 1954.

N. B. Pour les années 1953 et 1954, les résultats concernent les établissements occupant 20 ouvriers et plus pour les « fabrications métalliques » et 5 ouvriers et plus pour la « construction navale ». On trouvera ci-après, en annexe, au tableau IV (Production et livraisons), des renseignements au sujet des établissements occupant de 5 à 20 ouvriers en « fabrications métalliques ».

Répartition des établissements d'après le nombre d'ouvriers occupés.

ANNÉES	Nombre d'ouvriers							
	0 à 4	5 à 9	10 à 19	20 à 49	50 à 99	100 à 199	200 et plus	Total
1950 :								
Nombre d'établissements	516	657	691	681	242	147	152	3 086
1951 :								
Nombre d'établissements	512	604	681	642	248	144	168	2 999
1952 :								
Nombre d'établissements	498	602	646	609	237	141	161	2 894
Ouvriers occupés	1 293	4 085	8 876	18 809	16 196	20 273	107 021	176 553
1953 :								
Nombre d'établissements	—	14	19	605	231	309		1 178
Ouvriers occupés	—	80	263	18 162	16 279	121 793		156 577
1954 :								
Nombre d'établissements	—	8	17	560	232	151	156	1 124
Ouvriers occupés	—	59	282	17 554	16 273	21 276	106 754	162 198

I. — Personnel et heures-ouvriers.

	Employés	Ouvriers	Années	Heures ouvriers
Au 31.12.1950	32 651	169 696	1950	363 860 086
Au 31.12.1951	34 168	181 715	1951	390 115 131
Au 31.12.1952	35 260	176 553	1952	383 327 777
Au 1.10.1953	34 323	156 577	1953	(1)
Au 1.10.1954	35 513	162 198	1954	(1)

II. — Force motrice installée (1).

SPÉCIFICATION	1950		1951		1952	
	Nombre	Puissance en ch	Nombre	Puissance en ch	Nombre	Puissance en ch
1. Moteurs électriques	103 090	480 240	109 718	503 748	113 903	528 509
2. Machines motrices ou moteurs thermiques (à vapeur, à l'huile, au gaz, etc.)	279	22 968	255	23 767	254	23 019

(1) A partir de 1953, ces renseignements ne sont plus demandés.

III. — Consommation.

SPÉCIFICATION	Unité de quantité	1950		1951		1952		1953		1954	
		Quantités	Valeurs (1 000 F)	Quantités	Valeurs (1 000 F)	Quantités	Valeurs (1 000 F)	Quantités	Valeurs (1 000 F)	Quantités	Valeurs (1 000 F)
A. Combustibles et énergie :											
Charbon de terre (houille, anthracite)	t	249 578	246 550	249 931	259 982	213 180	225 906	183 174	188 431	181 736	184 373
Coke	t	173 997	188 492	185 733	253 009	170 182	243 285	127 964	168 656	127 463	160 739
Agglomérés de houille, de lignite	t	7 178	6 566	7 755	7 651	7 129	7 588	6 537	7 382	7 746	8 552
Huiles combustibles (fuel-oil, gaz-oil, etc.)	hl	714 900	114 646	956 084	169 900	1 117 035	211 824	1 088 224	184 004	1 332 252	215 733
Essence et pétrole	hl	125 879	60 814	134 976	66 644	135 301	70 199	131 381	76 061	148 111	83 489
Gaz	m^3	94 811 988	88 191	112 428 493	107 124	38 633 896	112 695	112 297 747	114 656	124 911 426	124 923
Courant électrique	kWh	412 877 966	483 713	471 803 767	587 586	472 509 156	622 159	457 985 544	575 098	520 596 526	625 268
Autres	—	—	35 341	—	52 224	—	34 676	—	22 501	—	19 344
Total :	—	—	**1 229 313**	—	**1 504 120**	—	**1 528 332**	—	**1 336 789**	—	**1 422 421**
B. Matières premières :											
Fer et acier	t	1 289 140	6 719 617	1 622 846	10 620 895	1 454 225	10 272 657	1 324 111	8 934 561	1 515 884	9 412 937
Fonte de moulage et d'affinage et pièces en fonte	t	301 314	991 430	347 325	1 600 111	315 131	1 695 843	258 328	1 140 558	268 903	1 139 266
Aluminium et alliages	kg	6 208 157	225 451	7 346 176	346 381	7 281 651	371 730	6 045 791	298 974	6 677 223	311 871
Zinc et alliages	kg	34 783 256	545 784	39 052 874	1 110 448	28 012 974	607 972	32 900 693	401 298	39 691 331	471 018
Plomb	kg	24 114 010	401 613	27 693 730	680 450	26 507 789	499 654	24 786 144	352 465	26 224 096	358 423
Cuivre et alliages	kg	35 002 737	1 110 187	42 240 456	1 760 555	38 542 151	1 584 519	34 827 504	1 391 456	38 882 402	1 502 909
Autres métaux non-ferreux	—	—	113 902	—	189 268	—	169 750	—	116 770	—	166 969
Poudre à mouler	kg	2 089 328	30 923	1 973 425	51 065	1 969 633	38 335	2 025 678	45 205	2 303 762	54 179
Bois	m^3	88 130	241 504	106 917	302 599	105 891	310 697	77 598	239 260	75 257	238 085
Matières textiles	—	—	290 913	—	379 439	—	280 321	—	232 785	—	250 355
Autres matières premières, produits demi-finis et finis achetés, emballages, matières utilisées pour l'entretien	—	—	6 295 173	—	8 313 149	—	10 385 987	—	10 330 479	—	12 053 017
Total :	—	—	**16 966 497**	—	**25 354 360**	—	**26 217 465**	—	**23 483 811**	—	**25 959 029**
C. Montant payé à d'autres établissements pour travail à façon effectué	—	—	384 506	—	410 952	—	486 147	—	575 929	—	774 588
D. Valeur globale	—	—	**18 580 316**	—	**27 269 432**	—	**28 231 944**	—	**25 396 529**	—	**28 156 038**

IV. — Production et livraisons.

PRODUITS FINIS	Unité de quantité	1950 Expéditions totales Valeur (1 000 F)	1951 (1) Production Quantité	1951 (1) Expéditions totales Quantité	1951 (1) Expéditions totales Valeur (1 000 F)	1952 (1) Production Quantité	1952 (1) Expéditions totales Quantité	1952 (1) Expéditions totales Valeur (1 000 F)
I. Fonderies :								
Pièces de fonte mécanique*	t	818 767	109 375	106 587	1 170 257	101 713	100 224	1 252 540
Pièces de fonte ordinaire*	»	250 014	32 059	29 631	375 028	27 475	26 673	358 347
Pièces de fonte malléable*	»	31 329	1 633	1 594	45 207	1 347	1 399	39 113
Cylindres de laminoirs et pièces en fonte trempée*	»	175 678	22 930	23 024	272 558	21 710	21 662	318 920
Total :	t	**1 275 788**	**165 997**	**160 836**	**1 863 050**	**152 245**	**149 958**	**1 968 920**
II. Tréfilerie, étirage, laminage à froid et leurs dérivés :								
Tréfilerie*	t	1 402 754	284 660	275 551	2 790 900	216 859	217 883	2 181 800
Clouterie*	»	293 444	57 377	61 537	603 055	44 970	45 594	410 129
Vis, pitons, rivets	»	190 290	9 841	9 472	258 252	8 873	7 918	215 994
Câbles métalliques*	»	221 720	19 312	18 202	361 829	23 207	22 198	483 797
Treillis et toiles métalliques*	»	385 560	35 584	36 730	555 346	18 899	18 749	241 286
Ressorts d'ameublement, carcasses métalliques et accessoires	»	266 616	8 855	8 372	275 111	6 166	6 312	261 634
Electrodes	»	112 153	9 733	8 875	168 687	9 430	9 121	205 422
Aciers étirés et tournés*	»	143 766	29 391	27 809	243 544	32 564	32 018	340 357
Feuillards laminés à froid*	»	163 586	44 374	41 527	500 668	31 010	28 374	391 022
Total :	t	**3 179 889**	**499 127**	**488 075**	**5 757 392**	**391 978**	**388 167**	**4 731 441**
III. Forge, estampage, gros emboutissage et activités connexes :								
Boulonnerie*	t	451 907	54 972	56 614	731 330	50 936	51 756	732 155
Ressorts industriels*	»	82 300	4 366	4 388	117 868	4 923	4 931	153 842
Gros emboutissage	»	104 963	8 880	7 309	136 051	10 529	7 517	144 823
Tubes hors feuillards et produits semi-ouvrés divers*	»	468 421	54 368	53 188	629 530	50 680	49 458	635 624
Chaînes et clouterie forgée*	»	44 682	4 253	4 308	59 338	4 194	4 057	60 715
Autres pièces de forge et d'estampage	»	142 579	13 155	12 753	242 314	14 751	13 495	281 293
Total :	t	**1 294 852**	**139 994**	**138 560**	**1 916 431**	**136 013**	**131 214**	**2 008 452**
IV. Travail de la tôle et fabrications métalliques diverses :								
Cruches pour laiteries, fûts et emballages métalliques lourds	t	111 520	20 453	19 404	258 720	14 542	13 841	207 050
Emballages métalliques légers et boites à conserves	»	432 662	19 721	19 395	593 021	17 804	17 754	513 644
Bouchons couronnes, petits articles métalliques divers	»	259 283	14 081	13 454	519 044	13 137	13 797	515 198
Articles en tôle galvanisée	»	184 391	12 720	11 810	205 829	8 803	8 948	175 369
Tôle galvanisée, plombée, étamée*	»	1 522 348	198 815	195 787	3 049 957	147 613	142 004	1 921 232
Articles en tôle émaillée	»	324 058	12 313	12 093	357 382	8 369	8 244	261 954
Articles de ménage en acier inoxydable, en aluminium, en fil et articles en fer blanc pour quincaillerie	»	158 785	1 988	2 067	168 444	1 629	1 713	147 276
Articles en tôle à destination non industrielle	»	234 594	11 342	11 142	326 109	7 955	7 809	308 311
Articles en tôle à destination industrielle ou professionnelle et petite chaudronnerie	»	359 325	31 863	29 827	567 611	36 346	34 871	711 658

(1) En ce qui concerne les années 1951 et 1952, les quantités correspondant aux rubriques dont le nom n'est pas suivi d'un astérisque ont été estimées étant donné que dans certaines déclarations elles étaient exprimées en poids, dans d'autres en pièces. La conversion en l'une ou l'autre unité a été faite sur la base de l'unité dominante.

IVa. — Production et livraisons.

PRODUITS FINIS	Unité de quantité	1953			1954		
		Production	Expéditions totales		Production	Expéditions totales	
		Quantité	Quantité	Valeur (1 000 F)	Quantité	Quantité	Valeur (1 000 F)
I. Fonderies :							
Pièces de fonte mécanique*	t	69 538	69 335	799 549	90 197	90 464	879 809
Pièces de fonte ordinaire*	»	19 904	19 761	277 075	29 800	29 145	292 654
Pièces de fonte malléable*	»	995	991	25 829	1 178	1 178	28 919
Cylindres de laminoirs et pièces en fonte trempée*	»	16 702	16 781	238 236	17 408	17 512	252 751
Total :	t	**107 139**	**106 868**	**1 340 689**	**138 583**	**138 299**	**1 454 133**
II. Tréfilerie, étirage, laminage à froid et leurs dérivés :							
Tréfilerie*	t	182 682	183 092	1 537 008	266 955	264 603	1 863 919
Clouterie*	»	38 943	39 100	272 767	49 330	49 456	351 882
Vis, pitons, rivets	»	6 663	6 566	158 917	7 955	8 885	194 700
Câbles métalliques*	»	25 694	23 200	424 970	22 312	23 328	375 829
Treillis et toiles métalliques*	»	33 542	30 567	297 571	44 212	46 619	417 973
Ressorts d'ameublement, carcasses métalliques et accessoires	»	6 874	6 691	321 044	7 767	7 644	314 293
Electrodes	»	9 919	10 188	189 530	11 620	11 616	211 854
Aciers étirés et tournés*	»	19 652	17 585	167 298	18 654	15 928	133 377
Feuillards laminés à froid*	»	16 275	15 730	151 439	23 333	22 217	196 232
Total :	t	**340 244**	**332 719**	**3 520 544**	**452 138**	**450 296**	**4 060 059**
III. Forge, estampage, gros emboutissage et activités connexes:							
Boulonnerie*	t	36 429	36 551	486 206	38 562	39 097	463 987
Ressorts industriels*	»	4 301	4 256	99 021	3 919	3 922	98 568
Gros emboutissage	»	10 655	8 207	161 838	8 390	6 159	112 122
Tubes hors feuillards et produits semi-ouvrés divers*	»	72 917	71 501	704 703	94 845	93 662	863 993
Chaînes et clouterie forgée*	»	4 180	4 632	67 091	3 028	3 069	38 842
Autres pièces de forge et d'estampage	»	15 066	14 794	341 729	14 328	14 131	297 031
Total :	t	**143 548**	**139 941**	**1 860 588**	**163 072**	**160 040**	**1 874 543**
IV. Travail de la tôle et fabrications métalliques diverses :							
Cruches pour laiteries, fûts et emballages métalliques lourds	»	10 151	10 158	123 601	10 573	10 628	135 676
Emballages métalliques légers et boîtes à conserves		18 290	18 301	473 689	20 149	20 038	496 369
Bouchons couronnes, petits articles métalliques divers	»	11 145	11 016	446 257	11 609	11 570	460 403
Articles en tôle galvanisée	»	9 571	7 648	144 373	7 844	7 857	138 021
Tôle galvanisée, plombée, étamée*	»	143 553	142 575	1 497 791	207 559	201 466	1 959 133
Articles en tôle émaillée	»	8 640	8 456	237 127	10 826	10 586	277 111
Articles de ménage en acier inoxydable, en aluminium, en fil et articles en fer blanc pour quincaillerie	»	1 295	1 354	139 174	1 406	1 447	149 082
Articles en tôle à destination non industrielle	»	2 576	2 585	192 768	2 297	2 262	152 919
Articles en tôle à destination industrielle ou professionnelle et petite chaudronnerie	»	24 026	22 028	501 010	23 946	23 171	440 685

IV. — Production et livraisons (suite).

PRODUITS FINIS	Unité de quantité	1950 Expéditions totales Valeur (1 000 F)	1951 (1) Production Quantité	1951 (1) Expéditions totales Quantité	1951 (1) Expéditions totales Valeur (1 000 F)	1952 (1) Production Quantité	1952 (1) Expéditions totales Quantité	1952 (1) Expéditions totales Valeur (1 000 F)
Outils de jardinage et de culture, scies, outils à bois, autres outils et articles de taillanderie	t	101 296	5 863	5 904	120 558	4 984	4 992	126 430
Coutellerie	»	82 022	404	369	97 117	555	541	99 073
	pièces	—	—	—	—	—	—	—
Total :	t	—	**329 563**	**321 252**	**6 263 792**	**261 737**	**254 514**	**4 987 195**
	pièces	—	—	—	—	—	—	—
		3 770 284	—	—	**6 263 792**	—	—	**4 987 195**
V. Accessoires métalliques du bâtiment :								
Meubles métalliques	t	407 350	21 550	20 863	634 948	17 355	17 572	661 331
Volets et menuiserie métalliques*	»	325 599	11 783	11 718	384 279	12 149	12 266	502 350
Chauffage central	»	306 177	32 814	32 725	377 049	30 661	31 101	437 175
Poêlerie	»	1 145 931	50 479	50 432	1 294 342	42 282	43 063	1 234 247
Articles sanitaires et poterie émaillée	»	162 769	6 532	6 543	179 275	6 247	5 892	172 633
Serrurerie	»	51 673	1 138	1 119	48 014	936	918	42 488
Quincaillerie	»	235 585	9 827	9 338	272 860	8 185	7 007	247 489
Total :	t	**2 635 084**	**134 123**	**132 738**	**3 190 767**	**117 815**	**117 819**	**3 297 713**
VI. Ponts, charpentes, chaudronnerie et chaudières :								
Ponts, charpentes et chaudronnerie non soumise à pression*	t	1 636 684	174 536	171 953	1 810 491	212 827	213 243	2 153 662
Chaudières et appareils à pression*	»	616 221	48 990	44 177	710 725	44 463	45 365	842 325
Total :	t	**2 252 905**	**223 526**	**216 130**	**2 521 216**	**257 290**	**258 608**	**2 995 987**
VII. Constructions navales :								
Navires et bateaux	—	**1 458 124**	—	—	**1 378 883**	—	—	**1 535 940**
VIII. Matériel de chemins de fer et tramways :								
Locomotives.....	pièces	—	—	—	—	—	—	—
	t	92 038	2 975	3 100	143 685	2 879	3 335	161 140
Wagons, voitures, autorails et automotrices....	pièces	—	—	—	—	—	—	—
	t	599 694	36 822	35 428	637 222	82 321	80 351	1 433 742
Petit matériel roulant	t	73 599	8 222	8 144	107 092	8 105	8 241	118 856
Matériel fixe de chemins de fer et accessoires de matériel roulant	t	245 144	15 806	15 341	355 726	16 599	15 721	359 683
Total :	pièces	—	—	—	—	—	—	—
	t	—	**63 825**	**62 013**	**1 243 725**	**109 904**	**107 648**	**2 073 421**
		1 010 475	—	—	**1 243 725**	—	—	**2 073 421**
IX. Automobile, cycle et industries connexes :								
Véhicules automobiles assemblés	pièces	4 931 535	56 974	57 469	5 398 501	63 307	59 411	6 619 584
Motocyclettes, vélomoteurs	»	213 564	21 562	19 939	303 778	43 266	42 223	451 269
Accessoires et pièces détachées pour automobiles et pour motos	t	277 491	3 942	3 695	286 727	4 349	4 198	371 685
Remorques et carrosseries industrielles	pièces	217 918	6 529	6 901	311 544	9 999	9 697	437 390
Vélocipèdes	»	249 197	183 678	182 933	289 217	146 498	146 395	219 913

IVa. — **Production et livraisons** (suite).

PRODUITS FINIS	Unité de quantité	1953 Production Quantité	1953 Expéditions totales Quantité	1953 Expéditions totales Valeur (1 000 F)	1954 Production Quantité	1954 Expéditions totales Quantité	1954 Expéditions totales Valeur (1 000 F)
Outils de jardinage et de culture, scies, outils à bois, autres outils et articles de taillanderie	t	2 252	2 183	68 141	2 343	2 416	73 103
Coutellerie	»	—	—	—	—	—	—
	pièces	5 030 817	5 127 217	68 133	6 397 906	6 455 150	78 623
Total :	t	**231 499**	**226 304**	**3 823 931**	**298 552**	**291 441**	**4 282 502**
	pièces	—	—	**68 133**	—	—	**78 623**
		—	—	**3 892 064**	—	—	**4 361 125**
V. Accessoires métalliques du bâtiment :							
Meubles métalliques	t	12 676	12 708	457 594	11 414	11 524	445 369
Volets et menuiserie métalliques*	»	9 265	9 501	427 788	9 514	9 598	394 098
Chauffage central	»	30 041	29 876	415 268	41 974	41 068	560 341
Poêlerie	»	36 378	35 775	1 036 787	40 221	40 539	1 228 357
Articles sanitaires et poterie émaillée	»	6 892	7 077	209 575	8 496	8 427	253 637
Serrurerie	»	1 147	1 139	48 209	1 350	1 327	53 934
Quincaillerie	»	6 436	6 505	199 514	8 007	7 771	229 382
Total :	t	**102 835**	**102 581**	**2 794 735**	**120 976**	**120 254**	**3 165 118**
VI. Ponts, charpentes, chaudronnerie et chaudières :							
Ponts, charpentes et chaudronnerie non soumise à pression*	t	183 310	178 675	1 928 044	184 436	179 873	2 133 662
Chaudières et appareils à pression*	»	42 100	39 907	729 987	18 341	18 325	496 934
Total :	t	**225 410**	**218 582**	**2 658 031**	**202 777**	**198 198**	**2 630 596**
VII. Constructions navales :							
Navires et bateaux	—	—	—	**747 854**	—	—	**3 606 272**
VIII. Matériel de chemins de fer et tramways :							
Locomotives.....	pièces	29	32	105 541	47	47	242 646
	t	—	—	—	—	—	—
Wagons, voitures, autorails et automotrices....	pièces	5 614	5 614	2 082 704	5 816	6 138	1 489 153
	t	—	—	—	—	—	—
Petit matériel roulant	t	7 870	8 705	141 487	6 730	7 315	116 765
Matériel fixe de chemins de fer et accessoires de matériel roulant	t	17 293	17 472	527 148	16 698	16 719	406 211
Total :	pièces	—	—	**2 188 245**	—	—	**1 731 799**
	t	**25 163**	**26 177**	**668 635**	**23 428**	**24 034**	**522 976**
		—	—	**2 856 880**	—	—	**2 254 775**
IX. Automobile, cycle et industries connexes :							
Véhicules automobiles assemblés	pièces	60 313	60 011	6 173 249	92 983	85 503	7 832 270
Motocyclettes, vélomoteurs	»	23 718	23 134	287 704	27 241	28 762	283 666
Accessoires et pièces détachées pour automobiles et pour motos	t	4 860	4 828	377 429	4 885	4 862	460 448
Remorques et carrosseries industrielles	pièces	19 028	17 325	541 052	13 617	11 961	510 741
Vélocipèdes	»	83 184	84 162	126 717	97 740	97 361	141 110

IV. — Production et livraisons (suite).

PRODUITS FINIS	Unité de quantité	1950 Expéditions totales Valeur (1 000 F)	1951 (1) Production Quantité	1951 (1) Expéditions totales Quantité	1951 (1) Expéditions totales Valeur (1 000 F)	1952 (1) Production Quantité	1952 (1) Expéditions totales Quantité	1952 (1) Expéditions totales Valeur (1 000 F)
Cadres pour vélocipèdes	pièces	81 123	191 034	183 884	100 833	153 631	150 323	89 962
Voitures d'enfants	»	95 468	79 249	77 030	84 460	84 326	83 298	82 974
Pièces pour cycles autres que cadres et accessoires pour voitures d'enfants	t	409 723	11 870	11 588	438 697	9 621	8 444	319 508
Total :	t	—	**15 812**	**15 283**	**725 424**	**13 970**	**12 642**	**691 193**
	pièces	—	—	—	**6 488 333**	—	—	**7 901 092**
		6 476 019	—	—	**7 213 757**	—	—	**8 592 285**
X. Machines motrices, pneumatiques et hydrauliques :								
Moteurs Diesel, machines et turbines à vapeur	t	580 925	8 335	8 254	624 557	6 705	6 632	576 048
Compresseurs, machines pneumatiques et ventilateurs	»	326 261	4 598	4 519	295 739	5 437	5 490	327 747
Machines hydrauliques (pompes et presses)	»	195 119	2 238	2 302	229 415	2 403	2 414	227 661
Total :	t	**1 102 305**	**15 171**	**15 075**	**1 149 711**	**14 545**	**14 536**	**1 131 456**
XI. Machines-outils :								
Machines-outils à travailler les métaux	t	538 584	12 246	12 167	772 964	11 950	11 836	909 161
Machines-outils à travailler le bois	»	210 852	5 655	5 750	239 672	4 721	4 954	231 431
Machines portatives et outillage	»	98 798	316	316	131 205	424	399	150 249
Machines diverses	»	86 448	1 093	994	103 569	882	896	101 572
Total :	t	**934 682**	**19 310**	**19 227**	**1 247 410**	**17 977**	**18 085**	**1 392 413**
XII. Machines textiles :								
Machines textiles	t	634 098	12 790	12 879	640 558	8 138	7 935	488 277
Accessoires pour machines textiles	»	143 751	3 859	3 791	154 502	5 212	3 453	125 871
Garnitures de cardes	»	201 044	975	952	228 365	458	481	122 257
Total :	t	**978 893**	**17 624**	**17 622**	**1 023 425**	**13 808**	**11 869**	**736 405**
XIII. Constructions mécaniques diverses :								
Engrenages et réducteurs de vitesse	t	91 505	4 205	2 660	150 742	4 496	3 059	181 741
Robinetterie industrielle	»	189 608	6 010	5 662	240 465	6 703	6 011	250 457
Robinetterie sanitaire	»	82 956	828	820	102 108	706	675	78 103
Robinetterie non spécifiée	»	112 356	3 455	3 399	145 615	3 238	3 239	118 048
Machines et appareils pour l'utilisation de la flamme oxyacétylénique	»	12 337	263	280	16 216	289	204	11 821
Mécanique générale*	»	234 194	17 118	8 226	277 031	15 066	12 690	423 060
Accessoires de machines	»	71 968	2 543	2 598	95 996	2 678	2 730	111 729
Décolletage	»	73 976	1 686	1 674	92 374	2 175	2 174	226 463
Total :	t	**868 900**	**36 108**	**25 319**	**1 120 547**	**35 351**	**30 782**	**1 401 422**
XIV. Appareils de levage, manutention, pesage :								
Appareils de levage	t	652 583	15 945	13 490	533 194	17 725	19 794	704 872
Appareils de manutention	»	169 759	8 365	8 458	235 031	10 051	10 081	293 788
Appareils de pesage	»	75 292	3 248	3 268	104 673	3 563	3 576	110 430
Total :	t	**897 634**	**27 558**	**25 216**	**872 898**	**31 339**	**33 451**	**1 109 090**

(1) Voir remarque au bas de la première page du tableau IV.

IVa. — Production et livraisons (suite).

PRODUITS FINIS	Unité de quantité	1953			1954		
		Production	Expéditions totales		Production	Expéditions totales	
		Quantité	Quantité	Valeur (1 000 F)	Quantité	Quantité	Valeur (1 000 F
Cadres pour vélocipèdes	pièces	97 486	85 265	50 241	117 283	112 737	53 648
Voitures d'enfants	»	66 750	67 092	75 662	72 179	73 274	78 359
Pièces pour cycles autres que cadres et accessoires pour voitures d'enfants	t	5 369	5 382	292 007	5 590	5 409	264 954
Total :	t	**10 229**	**10 210**	**669 436**	**10 475**	**10 271**	**725 402**
	pièces	—	—	**7 254 625**	—	—	**8 899 794**
		—	—	**7 924 061**	—	—	**9 625 196**
X. Machines motrices, pneumatiques et hydrauliques :							
Moteurs Diesel, machines et turbines à vapeur	t	7 001	6 993	543 175	10 070	10 040	575 111
Compresseurs, machines pneumatiques et ventilateurs	»	2 618	2 613	251 479	3 316	3 306	309 181
Machines hydrauliques (pompes et presses)	»	—	—	203 160	2 304	2 223	197 948
Total :	t	**9 619**	**9 606**	**997 814**	**15 690**	**15 569**	**1 082 240**
XI. Machines-outils :							
Machines-outils à travailler les métaux	t	10 156	9 747	755 912	7 188	7 307	579 617
Machines-outils à travailler le bois	»	2 545	2 490	146 917	2 911	2 888	168 734
Machines portatives et outillage	»	182	182	93 606	271	265	135 465
Machines diverses	»	276	276	49 313	277	287	40 684
Total :	t	**13 159**	**12 695**	**1 045 748**	**10 647**	**10 747**	**924 500**
XII. Machines textiles :							
Machines textiles	t	6 767	6 815	378 072	9 158	8 847	474 760
Accessoires pour machines textiles	»	747	728	61 596	831	826	70 491
Garnitures de cardes	»	341	366	72 525	275	303	68 204
Total :	t	**7 855**	**7 909**	**512 193**	**10 264**	**9 976**	**613 455**
XIII. Constructions mécaniques diverses :							
Engrenages et réducteurs de vitesse	t	3 478	2 358	140 427	3 438	2 653	150 573
Robinetterie industrielle	»	4 062	3 986	188 976	6 248	6 593	225 525
Robinetterie sanitaire	»	513	547	66 891	740	733	76 702
Robinetterie non spécifiée	»	2 217	2 264	118 562	2 437	2 368	120 546
Machines et appareils pour l'utilisation de la flamme oxyacétylénique	»	13	13	4 642	91	86	5 837
Mécanique générale*	»	14 793	13 019	446 975	12 501	11 140	369 055
Accessoires de machines	»	3 194	3 109	144 602	2 728	2 675	111 668
Décolletage	»	1 829	1 803	219 208	2 154	2 177	198 783
Total :	t	**30 099**	**27 099**	**1 330 283**	**30 337**	**28 425**	**1 261 689**
XIV. Appareils de levage, manutention, pesage :							
Appareils de levage	t	17 177	17 524	649 958	14 091	14 256	587 075
Appareils de manutention	»	8 436	8 274	308 202	7 787	7 770	307 951
Appareils de pesage	»	1 277	1 295	89 205	1 291	1 278	82 553
Total :	t	**26 890**	**27 093**	**1 038 365**	**23 169**	**23 304**	**977 579**

IV. — Production et livraisons (suite).

PRODUITS FINIS	Unité de quantité	1950 Expéditions totales Valeur (1 000 F)	1951 (1) Production Quantité	1951 (1) Expéditions totales Quantité	1951 (1) Expéditions totales Valeur (1 000 F)	1952 (1) Production Quantité	1952 (1) Expéditions totales Quantité	1952 (1) Expéditions totales Valeur (1 000 F)
XV. Appareils et installations pour diverses industries :								
Appareils et installations pour les industries extractives et connexes*	t	355 730	24 764	14 178	351 297	28 209	15 318	437 933
Appareils et installations pour les industries alimentaires et chimiques	»	649 842	10 062	9 648	512 781	16 214	16 049	592 163
Appareils et installations pour la réfrigération et le conditionnement de l'air	»	144 726	4 627	5 983	250 574	3 450	3 950	257 559
Matériel d'entreprises	»	175 534	5 679	5 679	189 030	8 988	6 451	220 110
Machines agricoles pour le travail du sol, batteuses, semoirs, distributeurs d'engrais, écrémeuses, machines à traire et autres machines agricoles*	t	386 841	12 590	12 837	312 313	11 550	11 010	289 038
	pièces		16 412	16 166	152 426	11 614	12 298	133 735
Appareils et machines pour le blanchiment du linge, la boulangerie, la charcuterie, l'hôtellerie, etc.	t	258 718	3 197	3 332	246 076	1 475	1 482	236 592
Appareils et installations pour industries non dénommées	»	310 152	8 959	8 926	451 066	13 622	13 541	500 171
Total :	t	—	**69 878**	**60 583**	**2 313 137**	**83 508**	**67 801**	**2 533 566**
	pièces	—	—	—	**152 426**	—	—	**133 735**
		2 281 543	—	—	**2 465 563**	—	—	**2 667 301**
XVI. Constructions électriques :								
Constructions électriques diverses	—	5 709 622	—	—	6 004 743	—	—	6 668 224
Fils isolés au caoutchouc, au plastique, câbles téléphoniques, câbles électriques souterrains, câbles isolés, tubes isolants, isolants et articles en matières plastiques*	t	1 385 817	82 196	80 660	2 179 500	72 416	72 181	2 386 088
Total :	—	**7 095 439**	—	—	**8 184 243**	—	—	**9 054 312**
XVII. Fine construction mécanique :								
Compteurs et appareils de mesure	pièces	262 071	—	—	—	—	—	—
	t		1 562	1 548	387 800	1 853	1 734	381 396
Applications générales de la fine mécanique	t	146 671	649	585	200 387	732	713	221 679
Total :	t	—	**2 211**	**2 133**	**588 187**	**2 585**	**2 447**	**603 075**
	pièces	—	—	—	—	—	—	—
		408 742	—	—	**588 187**	—	—	**603 075**
XVIII. Armes et munitions	—	**1 282 856**	—	—	**2 074 260**	—	—	**2 740 900**
XIX. Autres produits	—	**245 014**	—	—	**543 461**	—	—	**701 395**
XX. Réparation et travail à façon :								
1. Réparation :								
a) constructions navales	—	872 582	—	—	1 524 143	—	—	1 819 162
b) matériel roulant	—	138 388	—	—	79 242	—	—	30 922
c) autres réparations	—	421 269	—	—	464 571	—	—	434 718
2. Montant reçu pour travail à façon	—	503 670	—	—	847 569	—	—	763 721
Total :	—	**1 935 909**	—	—	**2 915 525**	—	—	**3 048 523**
Total général (groupes I à XX) :	—	**41 385 337**	—	—	**53 534 243**	—	—	**56 777 646**

(1) Voir remarque au bas de la première page du tableau IV.

IVa. — Production et livraisons (suite).

PRODUITS FINIS	Unité de quantité	1953 Production Quantité	1953 Expéditions totales Quantité	1953 Expéditions totales Valeur (1 000 F)	1954 Production Quantité	1954 Expéditions totales Quantité	1954 Expéditions totales Valeur (1 000 F)
XV. Appareils et installations pour diverses industries :							
Appareils et installations pour les industries extractives et connexes*	t	16 896	13 506	415 669	20 888	12 645	352 715
Appareils et installations pour les industries alimentaires et chimiques	»	8 134	8 182	485 580	8 743	8 537	518 106
Appareils et installations pour la réfrigération et le conditionnement de l'air	»	5 006	4 955	276 221	4 999	5 059	296 300
Matériel d'entreprises	»	5 083	5 187	203 590	6 302	6 083	228 240
Machines agricoles pour le travail du sol, batteuses, semoirs, distributeurs d'engrais, écrémeuses, machines à traire et autres machines agricoles*	t	—	—	—	—	—	—
	pièces	58 298	60 7.6	277 .88	46 500	47 397	271 517
Appareils et machines pour le blanchiment du linge, la boulangerie, la charcuterie, l'hôtellerie, etc.	t	3 345	3 489	191 674	3 168	3 295	229 592
Appareils et installations pour industries non dénommées	»	10 833	10 964	443 993	8 569	8 571	395 002
Total :	t	**49 297**	**46 283**	**2 016 727**	**52 669**	**44 190**	**2 019 955**
	pièces	—	—	**277 488**	—	—	**271 517**
		—	—	**2 294 215**	—	—	**2 291 472**
XVI. Constructions électriques :							
Constructions électriques diverses	—	—	—	6 241 335	—	—	6 470 916
Fils isolés au caoutchouc, au plastique, câbles téléphoniques, câbles électriques souterrains, câbles isolés, tubes isolants, isolants et articles en matières plastiques*	t	—	—	1 904 934	—	—	1 898 255
Total :	—	—	—	**8 146 269**	—	—	**8 369 171**
XVII. Fine construction mécanique :							
Compteurs et appareils de mesure	pièces	486 943	484 412	283 393	425 296	422 226	317 188
	t	—	—	—	—	—	—
Applications générales de la fine mécanique	t	—	—	171 843	—	—	211 656
Total :	t	—	—	**171 843**	—	—	**211 656**
	pièces	—	—	**283 393**	—	—	**317 188**
		—	—	**455 236**	—	—	**528 844**
XVIII. Armes et munitions	—	—	—	**3 386 190**	—	—	**2 595 284**
XIX. Autres produits	—	—	—	**1 178 118**	—	—	**733 106**
XX. Réparation et travail à façon :							
1. Réparation :							
a) constructions navales	—	—	—	1 548 212	—	—	1 181 072
b) matériel roulant	—	—	—	1 030 351	—	—	1 207 255
c) autres réparations	—	—	—		—	—	
2. Montant reçu pour travail à façon	—	—	—		—	—	
Total :	—	—	—	**2 578 563**	—	—	**2 388 327**
Total général (*groupes I à XX*) :	—	—	—	**50 558 440**	—	—	**54 797 484**

ANNEXE AU TABLEAU IVa.

ANNÉES 1953 ET 1954.

Personnel occupé et valeur des expéditions des établissements occupant 5 à moins de 20 ouvriers.

Nombre d'ouvriers occupés en 1953 : 11 003
1954 : 10 024

SECTIONS	Valeur des expéditions	
	1953	1954
Fonderies	148 341	137 427
Tréfilerie, étirage, laminage à froid et leurs dérivés	103 913	93 231
Forge, estampage, gros emboutissage et activités connexes	157 015	158 966
Travail de la tôle et fabrications métalliques diverses	409 901	424 992
Accessoires métalliques du bâtiment	261 531	255 249
Ponts, charpentes, chaudronnerie et chaudières	104 540	99 317
Matériel de chemin de fer et tramways	42 607	35 733
Automobile, cycle et industries connexes	354 585	353 308
Machines motrices, pneumatiques et hydrauliques	70 685	56 074
Machines-outils, machines textiles et machines diverses	199 796	194 769
Constructions mécaniques diverses	165 792	157 305
Appareils de levage, manutention et pesage	106 928	56 480
Appareils et installations pour diverses industries	286 622	254 313
Constructions électriques	243 645	207 670
Fine construction mécanique	58 005	45 320
Armes et munitions	45 005	33 293
Total :	**2 758 911**	**2 563 447**

Statistique des véhicules à moteur au 15 décembre 1954

La présente publication fait suite à celle qui a paru dans le « Bulletin de Statistique », n° 6, de juin 1955 (Statistique des véhicules à moteur au 15 décembre 1953).

Comme prédécemment, cette statistique ne comprend pas le nombre total des véhicules à moteur en circulation dans le pays.

N'y sont notamment pas repris : les véhicules de l'armée et de la gendarmerie et certains véhicules utilisés par l'Administration des Postes, la Société nationale des Chemins de fer, les services publics (police, pompiers, services sanitaires, etc.) ainsi qu'une partie des tracteurs agricoles.

De plus, il y a lieu de noter qu'il s'agit des véhicules en circulation à la date du 15 décembre 1954.

D'autre part, en ce qui concerne les voitures privées et les véhicules servant au transport de marchandises, il y a lieu de noter que ces résultats ne sont pas entièrement comparables à ceux de 1953. En effet, en vertu de la législation en vigueur en 1954, la taxe la plus élevée est perçue pour les véhicules pouvant servir aussi bien au transport de personnes que de marchandises. Il en résulte que parmi les voitures privées, figure un nombre assez important de véhicules qui, antérieurement, avaient été déclarés comme véhicules servant au transport de marchandises.

Comme pour la statistique antérieure, une brochure est publiée contenant des tableaux plus détaillés et entre autres une répartition de ces véhicules par marque et par commune.

A. — RÉCAPITULATION.

PROVINCES	Voitures privées		Autobus et autocars		Véhicules pour le transport de marchandises		Total des véhicules automobiles		Motocyclettes (1)	
	15.12.1953	15.12.1954	15.12.1953	15.12.1954	15.12.1953	15.12.1954	15.12.1953	15.12.1954	15.12.1953	15.12.1954
Anvers	50 015	59 831	529	479	22 998	21 230	73 542	81 540	25 639	26 237
Brabant	103 678	119 937	656	657	36 963	32 755	141 297	153 349	36 773	36 746
Flandre Occidentale	37 468	45 647	497	408	18 764	14 938	56 729	60 993	15 076	14 530
Flandre Orientale	33 918	42 356	383	394	19 808	16 880	54 109	59 630	18 665	19 117
Hainaut	51 787	62 756	308	321	22 167	16 299	74 262	79 376	35 796	35 847
Liège	52 003	63 430	508	574	20 938	15 375	73 449	79 379	36 634	38 700
Limbourg	11 741	13 963	207	223	6 602	5 800	18 550	19 986	10 088	10 892
Luxembourg	9 406	11 117	110	122	4 316	3 551	13 832	14 790	9 418	9 613
Namur	18 041	20 586	165	174	6 470	5 224	24 676	25 984	15 026	15 176
Le Royaume :	**368 057**	**439 623**	**3 363**	**3 352**	**159 026**	**132 052**	**530 446**	**575 027**	**203 115**	**206 858**

(1) Ces chiffres ne comprennent pas les bicyclettes à moteur d'une cylindrée de 50 cm³ et au-dessous.

B. — VÉHICULES SERVANT AU TRANSPORT DE PERSONNES.

1. Voitures privées.

PUISSANCE FISCALE	Année de construction	Anvers	Brabant	Flandre occi-dentale	Flandre orien-tale	Hainaut	Liège	Limbourg	Luxem-bourg	Namur	Le Royaume
De 4 HP et au dessous	1945 et antérieures	93	208	72	70	120	189	7	15	36	810
	1946-1948	181	304	105	77	154	164	24	21	51	1 081
	1949-1950	282	648	157	137	394	382	65	67	117	2 249
	1951-1952	775	2 358	306	301	1 115	1 090	168	184	387	6 684
	1953-1954	1 052	3 876	761	762	1 793	1 672	292	392	621	11 221
	inconnue	100	1 130	61	35	215	236	105	14	59	1 955
	Total :	**2 483**	**8 524**	**1 462**	**1 382**	**3 791**	**3 733**	**661**	**693**	**1 271**	**24 000**
De 5 à 7 HP	1945 et antérieures	728	1 400	633	434	823	1 151	151	148	276	5 744
	1946-1948	3 194	6 444	3 154	2 259	4 711	5 161	682	821	1 804	28 230
	1949-1950	3 401	6 701	2 638	2 377	4 771	4 944	829	875	1 543	28 079
	1951-1952	5 537	7 878	3 325	3 266	5 036	4 579	1 155	908	1 426	33 110
	1953-1954	6 911	12 017	4 395	4 991	5 901	5 767	1 850	1 225	1 922	44 979
	inconnue	959	5 325	625	336	1 166	1 162	775	109	425	10 882
	Total :	**20 730**	**39 765**	**14 770**	**13 663**	**22 408**	**22 764**	**5 442**	**4 086**	**7 396**	**151 024**
De 8 à 10 HP	1945 et antérieures	513	1 229	584	365	951	967	79	119	289	5 096
	1946-1948	1 404	2 988	1 508	956	1 881	1 889	280	275	608	11 789
	1949-1950	1 991	4 183	2 164	1 568	2 772	2 744	410	457	854	17 143
	1951-1952	3 743	5 846	2 647	2 456	3 318	3 576	778	620	1 107	24 091
	1953-1954	3 944	8 444	2 989	3 526	3 935	3 929	1 064	830	1 316	29 977
	inconnue	527	3 578	459	235	676	629	348	43	186	6 661
	Total :	**12 122**	**26 268**	**10 331**	**9 106**	**13 533**	**13 734**	**2 959**	**2 344**	**4 360**	**94 757**
De 11 à 14 HP	1945 et antérieures	547	1 198	752	423	1 012	1 646	151	380	594	6 703
	1946-1948	1 082	1 632	1 026	636	1 103	1 227	177	245	444	7 572
	1949-1950	1 896	3 161	1 762	1 347	2 385	2 311	410	382	732	14 386
	1951-1952	2 819	4 107	1 938	1 710	2 656	2 472	532	462	871	17 567
	1953-1954	2 460	4 980	1 653	1 853	2 414	2 537	677	511	813	17 898
	inconnue	403	2 328	317	143	503	564	251	62	185	4 756
	Total :	**9 207**	**17 406**	**7 448**	**6 112**	**10 073**	**10 757**	**2 198**	**2 042**	**3 639**	**68 882**
De 15 à 18 HP	1945 et antérieures	311	711	492	290	555	464	72	68	162	3 125
	1946-1948	1 538	2 707	1 654	1 197	1 810	1 560	313	275	525	11 579
	1949-1950	1 888	3 480	2 122	1 917	2 124	1 863	376	331	627	14 728
	1951-1952	2 353	3 392	1 505	1 638	1 607	1 561	335	293	538	13 222
	1953-1954	1 342	2 400	950	1 213	1 203	1 145	321	286	346	9 206
	inconnue	304	2 259	270	165	386	330	153	25	104	3 996
	Total :	**7 736**	**14 949**	**6 993**	**6 420**	**7 685**	**6 923**	**1 570**	**1 278**	**2 302**	**55 856**
De 19 à 25 HP	1945 et antérieures	105	258	113	110	131	130	9	14	31	901
	1946-1948	2 023	3 057	1 555	1 573	1 644	1 712	294	229	552	12 639
	1949-1950	1 285	2 021	859	1 098	956	1 020	163	120	280	7 802
	1951-1952	1 761	2 277	798	1 089	1 012	1 044	185	120	267	8 553
	1953-1954	1 518	2 771	949	1 369	1 093	1 130	293	154	349	9 626
	inconnue	246	1 632	178	122	220	222	115	15	59	2 809
	Total :	**6 938**	**12 016**	**4 452**	**5 361**	**5 056**	**5 258**	**1 059**	**652**	**1 538**	**42 330**
De 26 HP et plus ..	1945 et antérieures	5	23	3	3	5	6	—	—	3	48
	1946-1948	64	86	33	33	22	46	1	3	10	298
	1949-1950	86	146	33	60	28	33	10	3	4	403
	1951-1952	215	238	29	70	41	55	21	4	9	682
	1953-1954	226	351	82	140	75	88	15	7	35	1 019
	inconnue	14	144	3	4	11	14	4	—	—	194
	Total :	**610**	**988**	**183**	**310**	**182**	**242**	**51**	**17**	**61**	**2 644**
Inconnue	*Total :*	**5**	**21**	**8**	**2**	**28**	**19**	**23**	**5**	**19**	**130**
Total	1945 et antérieures	2 303	5 029	2 651	1 695	3 600	4 557	470	745	1 398	22 448
	1946-1948	9 487	17 220	9 035	6 731	11 326	11 760	1 774	1 870	3 994	73 197
	1949-1950	10 830	20 344	9 738	8 504	13 433	13 297	2 268	2 235	4 160	84 809
	1951-1952	17 203	26 102	10 549	10 532	14 787	14 381	3 181	2 591	4 605	103 931
	1953-1954	17 453	34 841	11 781	13 854	16 415	16 269	4 518	3 405	5 405	123 941
	inconnue	2 555	16 401	1 893	1 040	3 195	3 166	1 752	271	1 024	31 297
	Total :	**59 831**	**119 937**	**45 647**	**42 356**	**62 756**	**63 430**	**13 963**	**11 117**	**20 586**	**439 623**

PUISSANCE FISCALE	Année de construction	Anvers	Brabant	Flandre occidentale	Flandre orientale	Hainaut	Liège	Limbourg	Luxembourg	Namur	Le Royaume
2. Autobus et autocars.											
De 10 HP et au dessous	1945 et antérieures	—	—	—	—	—	—	—	—	—	—
	1946-1948	—	1	1	1	—	—	1	—	—	4
	1949-1950	—	—	—	—	1	—	1	—	—	2
	1951-1952	1	4	2	2	—	4	1	—	—	14
	1953-1954	4	6	7	7	5	5	2	2	3	41
	inconnue	—	2	—	—	2	—	—	—	—	4
	Total :	**5**	**13**	**10**	**10**	**8**	**9**	**5**	**2**	**3**	**65**
De 11 à 18 HP	1945 et antérieures	—	1	2	—	—	1	1	1	—	6
	1946-1948	7	7	4	8	6	7	1	2	1	43
	1949-1950	2	4	6	5	6	2	2	—	1	28
	1951-1952	5	13	5	7	7	2	1	3	2	45
	1953-1954	3	13	5	5	12	7	4	1	2	52
	inconnue	1	1	—	—	3	2	2	—	—	9
	Total :	**18**	**39**	**22**	**25**	**34**	**21**	**11**	**7**	**6**	**183**
De 19 à 30 HP	1945 et antérieures	21	23	34	15	17	21	4	2	5	142
	1946-1948	41	51	51	48	59	76	20	20	25	391
	1949-1950	22	51	23	21	24	31	9	16	10	207
	1951-1952	27	38	22	33	24	55	5	17	25	246
	1953-1954	20	43	19	16	28	43	12	21	12	214
	inconnue	8	33	6	6	7	17	3	3	2	85
	Total :	**139**	**239**	**155**	**139**	**159**	**243**	**53**	**79**	**79**	**1 285**
De 31 HP et plus ..	1945 et antérieures	72	40	69	16	9	14	16	1	3	240
	1946-1948	81	105	63	65	31	46	41	4	6	442
	1949-1950	28	43	22	35	22	69	29	8	8	264
	1951-1952	43	58	30	38	22	78	27	8	17	321
	1953-1954	61	72	33	52	24	69	33	9	41	394
	inconnue	22	34	2	10	9	21	5	1	10	114
	Total :	**307**	**352**	**219**	**216**	**117**	**297**	**151**	**31**	**85**	**1 775**
Inconnue	*Total*	**10**	**14**	**2**	**4**	**3**	**4**	**3**	**3**	**1**	**44**
Total	1945 et antérieures	96	64	105	31	26	37	22	4	8	393
	1946-1948	130	170	120	123	96	132	63	26	32	892
	1949-1950	53	99	51	61	54	102	41	24	19	504
	1951-1952	78	113	59	81	53	139	34	30	45	632
	1953-1954	88	135	64	81	70	124	52	34	58	706
	inconnue	34	76	9	17	22	40	11	4	12	225
	Total :	**479**	**657**	**408**	**394**	**321**	**574**	**223**	**122**	**174**	**3 352**
CYLINDRÉE											
3. Motocyclettes (1).											
De 51 à 99 cm³	1945 et antérieures	95	131	86	68	77	222	32	12	57	780
	1946-1948	90	247	89	75	216	208	40	33	92	1 090
	1949-1950	480	919	259	400	1 272	956	161	142	277	4 866
	1951-1952	1 324	1 890	900	1 022	2 497	1 660	684	282	494	10 753
	1953-1954	825	1 060	497	601	1 611	841	542	225	334	6 536
	inconnue	578	986	268	183	1 028	595	322	37	206	4 203
	Total :	**3 392**	**5 233**	**2 099**	**2 349**	**6 701**	**4 482**	**1 781**	**731**	**1 460**	**28 228**
De 100 à 299 cm³ ..	1945 et antérieures	375	527	351	358	451	952	123	136	323	3 596
	1946-1948	666	1 145	548	525	1 422	1 961	269	540	1 113	8 189
	1949-1950	1 584	2 084	554	1 259	2 935	2 726	415	835	1 344	13 736
	1951-1952	4 882	5 596	1 821	3 477	5 612	5 578	1 603	1 532	2 178	32 279
	1953-1954	6 046	9 147	3 776	5 925	9 255	9 218	3 435	2 877	3 789	53 468
	inconnue	2 342	4 561	952	769	2 777	2 975	1 181	230	979	16 766
	Total :	**15 895**	**23 060**	**8 002**	**12 313**	**22 452**	**23 410**	**7 026**	**6 150**	**9 726**	**128 034**

(1) Y compris les motocyclettes avec side-car et les scooters, non compris les bicyclettes à moteur (50 cm³ et au-dessous).

CYLINDRÉE	Année de construction	Anvers	Brabant	Flandre occidentale	Flandre orientale	Hainaut	Liège	Limbourg	Luxembourg	Namur	Le Royaume
De 300 à 499 cm³ ..	1945 et antérieures	953	970	1 095	687	967	1 665	245	483	764	7 829
	1946-1948	654	1 055	703	625	1 029	2 051	289	702	887	7 995
	1949-1950	416	646	334	456	775	1 157	168	382	394	4 728
	1951-1952	811	792	320	562	837	1 051	281	301	408	5 363
	1953-1954	626	871	314	701	892	1 000	343	400	464	5 611
	inconnue	1 098	903	555	291	699	835	384	92	351	5 208
	Total :	**4 558**	**5 237**	**3 321**	**3 322**	**5 199**	**7 759**	**1 710**	**2 360**	**3 268**	**36 734**
De 500 cm³ et plus .	1945 et antérieures	681	728	411	325	319	850	52	95	186	3 647
	1946-1948	336	551	211	191	271	574	62	93	166	2 455
	1949-1950	231	286	97	130	193	338	28	50	72	1 425
	1951-1952	376	369	80	157	226	407	69	49	111	1 844
	1953-1954	374	587	122	224	286	487	84	67	123	2 354
	inconnue	380	692	184	103	195	378	80	18	63	2 093
	Total :	**2 378**	**3 213**	**1 105**	**1 130**	**1 490**	**3 034**	**375**	**372**	**721**	**13 818**
Inconnue	*Total :*	**14**	**3**	**2**	**1**	**5**	**15**	—	—	**1**	**41**
Electrique	*Total :*	—	—	**1**	**2**	—	—	—	—	—	**3**
Total	1945 et antérieures	2 106	2 356	1 944	1 438	1 814	3 699	452	726	1 330	15 865
	1946-1948	1 747	2 998	1 552	1 416	2 939	4 796	660	1 368	2 258	19 734
	1949-1950	2 713	3 936	1 244	2 246	5 175	5 177	772	1 409	2 087	24 759
	1951-1952	7 395	8 647	3 121	5 218	9 172	8 696	2 637	2 164	3 192	50 242
	1953-1954	7 873	11 666	4 709	7 453	12 045	11 546	4 404	3 569	4 710	67 975
	inconnue	4 403	7 143	1 960	1 346	4 702	4 786	1 967	377	1 599	28 283
	Total :	**26 237**	**36 746**	**14 530**	**19 117**	**35 847**	**38 700**	**10 892**	**9 613**	**15 176**	**206 858**

C. — VÉHICULES SERVANT AU TRANSPORT DE MARCHANDISES.

CLASSES DE POIDS (1)	Année de construction	Anvers	Brabant	Flandre occidentale	Flandre orientale	Hainaut	Liège	Limbourg	Luxembourg	Namur	Le Royaume
De 1 000 kg et au dessous	1945 et antérieures	90	85	80	35	57	68	18	21	17	471
	1946-1948	521	968	482	327	549	434	110	103	208	3 702
	1949-1950	796	1 428	530	530	701	575	182	164	225	5 131
	1951-1952	1 356	1 947	747	784	904	667	323	149	256	7 133
	1953-1954	1 505	2 766	1 088	1 152	1 003	902	455	191	305	9 367
	inconnue	265	1 062	143	69	181	228	155	19	76	2 198
	Total :	**4 533**	**8 256**	**3 070**	**2 897**	**3 395**	**2 874**	**1 243**	**647**	**1 087**	**28 002**
De 1 001 à 2 000 kg	1945 et antérieures	541	697	485	282	492	394	72	73	132	3 168
	1946-1948	1 197	1 691	941	1 039	1 171	1 055	280	205	369	7 948
	1949-1950	978	1 791	814	956	1 048	915	321	191	297	7 311
	1951-1952	1 339	1 844	824	1 151	1 134	1 051	401	205	308	8 257
	1953-1954	1 011	1 978	663	1 216	921	869	410	224	259	7 551
	inconnue	354	988	228	141	229	279	176	66	88	2 549
	Total :	**5 420**	**8 989**	**3 955**	**4 785**	**4 995**	**4 563**	**1 660**	**964**	**1 453**	**36 784**
De 2 001 à 3 000 kg	1945 et antérieures	957	1 085	884	812	644	452	139	93	152	5 218
	1946-1948	1 897	2 358	1 345	1 642	1 579	1 409	462	248	448	11 388
	1949-1950	832	1 249	601	880	669	588	239	110	177	5 345
	1951-1952	884	1 012	435	714	558	493	231	99	153	4 579
	1953-1954	699	927	429	596	374	364	155	88	130	3 762
	inconnue	320	638	207	156	182	200	82	30	62	1 877
	Total :	**5 589**	**7 269**	**3 901**	**4 800**	**4 006**	**3 506**	**1 308**	**668**	**1 122**	**32 169**

(1) Poids du véhicule.

CLASSES DE POIDS	Année de construction	Anvers	Brabant	Flandre occi-dentale	Flandre orien-tale	Hainaut	Liège	Limbourg	Luxem-bourg	Namur	Le Royaume
De 3 001 à 4 000 kg	1945 et antérieures	479	815	558	547	460	399	90	149	141	3 638
	1946-1948	679	1 231	535	597	744	717	217	137	296	5 153
	1949-1950	455	805	279	443	478	514	161	127	169	3 431
	1951-1952	696	924	312	518	488	644	255	155	224	4 216
	1953-1954	686	836	453	595	472	603	276	149	210	4 280
	inconnue	236	456	107	103	158	240	86	32	75	1 493
	Total :	**3 231**	**5 067**	**2 244**	**2 803**	**2 800**	**3 117**	**1 085**	**749**	**1 115**	**22 211**
De 4 001 à 5 000 kg	1945 et antérieures	234	286	239	224	190	143	74	45	39	1 474
	1946-1948	168	220	78	105	74	60	14	17	33	769
	1949-1950	88	161	50	61	49	71	18	10	30	538
	1951-1952	177	235	98	93	90	127	51	27	52	950
	1953-1954	230	331	226	200	126	215	76	60	66	1 530
	inconnue	68	112	43	32	28	53	19	15	19	389
	Total :	**965**	**1 345**	**734**	**715**	**557**	**669**	**252**	**174**	**239**	**5 650**
De 5 001 à 6 000 kg	1945 et antérieures	129	139	157	117	58	76	32	13	15	736
	1946-1948	68	61	41	53	22	24	6	5	6	286
	1949-1950	43	70	22	40	8	14	4	3	11	215
	1951-1952	70	138	48	64	21	45	22	11	13	432
	1953-1954	116	189	122	128	60	56	47	20	18	756
	inconnue	43	65	25	16	20	18	7	1	5	200
	Total :	**469**	**662**	**415**	**418**	**189**	**233**	**118**	**53**	**68**	**2 625**
De 6 001 à 7 000 kg	1945 et antérieures	77	78	73	52	22	25	10	1	7	345
	1946-1948	42	32	24	17	12	12	5	2	5	151
	1949-1950	18	23	7	16	3	13	6	—	2	88
	1951-1952	30	56	22	18	20	21	11	11	9	198
	1953-1954	36	79	41	42	18	27	16	8	12	279
	inconnue	28	14	16	8	6	6	1	1	2	82
	Total :	**231**	**282**	**183**	**153**	**81**	**104**	**49**	**23**	**37**	**1 143**
De 7 001 à 8 000 kg	1945 et antérieures	21	33	38	27	15	5	9	2	2	152
	1946-1948	6	12	11	4	7	3	—	—	1	44
	1949-1950	12	13	5	5	—	3	1	—	2	41
	1951-1952	18	15	10	7	2	6	3	1	1	63
	1953-1954	24	17	10	8	12	2	3	4	7	87
	inconnue	6	12	10	1	4	1	—	1	—	35
	Total :	**87**	**102**	**84**	**52**	**40**	**20**	**16**	**8**	**13**	**422**
De 8 001 à 9 000 kg	1945 et antérieures	34	23	27	20	13	5	3	—	2	127
	1946-1948	13	7	7	2	2	—	2	—	2	35
	1949-1950	3	7	—	2	—	—	—	1	2	15
	1951-1952	7	11	2	7	4	1	4	1	1	38
	1953-1954	5	15	5	6	4	3	—	3	1	42
	inconnue	7	10	6	3	5	—	—	3	—	34
	Total :	**69**	**73**	**47**	**40**	**28**	**9**	**9**	**8**	**8**	**291**
De 9 001 à 10 000 kg	1945 et antérieures	49	71	54	20	18	16	6	2	7	243
	1946-1948	12	21	9	13	7	4	2	—	3	71
	1949-1950	2	4	6	—	1	1	—	—	1	15
	1951-1952	8	6	2	3	1	1	—	—	—	21
	1953-1954	8	13	6	9	1	2	4	1	1	45
	inconnue	10	7	4	1	2	2	1	—	1	28
	Total :	**89**	**122**	**81**	**46**	**30**	**26**	**13**	**3**	**13**	**423**

CLASSES DE POIDS	Année de construction	Anvers	Brabant	Flandre occi-dentale	Flandre orien-tale	Hainaut	Liège	Limbourg	Luxem-bourg	Namur	Le Royaume
De 10 000 kg et plus	1945 et antérieures	67	60	27	18	10	10	7	1	2	202
	1946-1948	13	16	7	5	2	5	1	—	—	49
	1949-1950	7	16	1	—	2	1	1	—	2	30
	1951-1952	11	11	3	5	2	—	2	—	1	35
	1953-1954	8	16	1	—	2	2	—	1	6	36
	inconnue	8	15	8	1	2	2	1	—	2	39
	Total :	**114**	**134**	**47**	**29**	**20**	**20**	**12**	**2**	**13**	**391**
Inconnu		**433**	**454**	**177**	**142**	**158**	**234**	**35**	**252**	**56**	**1 941**
Total	1945 et antérieures	2 827	3 435	2 657	2 169	1 987	1 641	463	420	519	16 118
	1946-1948	4 673	6 673	3 500	3 823	4 189	3 761	1 107	765	1 387	29 878
	1949-1950	3 263	5 613	2 326	2 945	2 973	2 725	936	638	923	22 342
	1951-1952	4 649	6 259	2 513	3 381	3 241	3 075	1 309	714	1 022	26 163
	1953-1954	4 360	7 228	3 071	3 985	3 004	3 073	1 451	811	1 023	28 006
	inconnue	1 458	3 547	871	577	905	1 100	534	203	350	9 545
	Total :	**21 230**	**32 755**	**14 938**	**16 880**	**16 299**	**15 375**	**5 800**	**3 551**	**5 224**	**132 052**

D. — VÉHICULES DONT LE MOTEUR N'EST PAS ALIMENTÉ À L'ESSENCE (1).

PROVINCES	Huile lourde				Autres carburants et électricité				
	Voitures privées	Autobus et autocars	Véhicules pour le transport de marchandises	Total	Voitures privées	Autobus et autocars	Véhicules pour le transport de marchandises	Moto-cyclettes	Total
Anvers	329	309	1 800	2 438	1	—	6	—	7
Brabant	641	387	1 929	2 957	—	—	12	—	12
Flandre Occidentale .	268	203	1 498	1 969	1	1	—	1	3
Flandre Orientale ...	317	203	1 285	1 805	—	—	1	2	3
Hainaut	139	90	649	878	—	—	1	—	1
Liège	204	333	1 067	1 604	—	—	10	—	10
Limbourg	67	140	439	646	—	—	2	—	2
Luxembourg	44	45	332	421	1	—	16	—	17
Namur	88	86	287	461	—	—	5	—	5
Le Royaume :	**2 097**	**1 796**	**9 286**	**13 179**	**3**	**1**	**53**	**3**	**60**

(1) Ces véhicules sont déjà compris dans les tableaux précédents.

Les indices des salaires dans l'industrie

1. Industrie du papier et du carton.

4me trimestre 1955 et 1er trimestre 1956.

La hausse des indices du salaire horaire normal moyen est due principalement à l'augmentation des salaires par suite de la hausse de l'index des prix de détail et dans une moindre mesure au fait que la durée hebdomadaire du travail a été diminuée dans quelques entreprises. En plus, les indices du gain net horaire et du coût réel horaire du salaire subissent, au quatrième trimestre 1955, l'influence d'un plus grand nombre de jours fériés et de primes de fin d'année octroyées dans un certain nombre d'entreprises. L'influence de ces primes de fin d'année pour les hommes est de 5 points à la hausse, et de 4 points pour les femmes.

La baisse de ces indices au cours du premier trimestre 1956 est due à la diminution de l'influence des jours fériés et au fait que des primes de fin d'année ont été octroyées au cours du quatrième trimestre 1955.

2. Industrie des peaux et cuirs.

4me trimestre 1955 et 1er trimestre 1956.

Par suite de l'augmentation des salaires dans toutes les sections de cette industrie, les indices du salaire horaire normal moyen présentent une hausse d'environ 2 points aux deux trimestres. En plus, le gain net horaire et le coût réel horaire du salaire sont influencés à la hausse en raison du plus grand nombre de jours fériés au quatrième trimestre 1955 et à la baisse par suite de l'influence diminuée des jours fériés au premier trimestre 1956.

3. Industrie de la sidérurgie.

1er trimestre 1956.

Les indices du salaire horaire normal moyen présentent une hausse légère; ceux du gain net horaire et du coût réel horaire du salaire sont influencés dans le sens de la baisse en raison du plus petit nombre de jours fériés.

4. Cimenteries.

4me trimestre 1955 et 1er trimestre 1956.

Les indices du salaire horaire normal moyen qui sont influencés par des primes de production et d'expédition, dont le tarif est lié à la quantité de ciment produite ou expédiée, subissent peu de changements au quatrième trimestre 1955 et sont en baisse au premier trimestre 1956.

Pour interpréter l'évolution des indices du gain net horaire et du coût réel horaire du salaire, il y a lieu de tenir compte également :

a) de plus grand (quatrième trimestre) ou du plus petit (premier trimestre) nombre de jours fériés payés;

b) de l'influence des primes de fin d'année (influence à la hausse d'environ 20 points) ; leur influence diminuée au premier trimestre 1956 fait baisser l'indice d'environ 12 points;

c) de l'octroi d'une prime spéciale de productivité au cours du premier trimestre 1956 dans toutes les entreprises. Cette prime est basée sur la productivité de l'année 1955 et entraîne une influence à la hausse d'environ 10 points.

5. Industrie céramique.

4me trimestre 1955 et 1er trimestre 1956.

En général, les indices du salaire horaire normal moyen sont en hausse; elle est due aux primes de production plus importantes et à l'augmentation générale des salaires dans plusieurs entreprises.

Le gain net horaire et le coût réel horaire du salaire subissent, en plus, l'influence du plus grand (quatrième trimestre) ou plus petit (premier trimestre) nombre de jours fériés.

6. Transport par route.

4me trimestre 1955 et 1er trimestre 1956.

Salaire horaire normal moyen :

Quatrième trimestre 1955 : l'indice des ouviers qualifiés, représentés dans les trois sections, reste pratiquement inchangé; les indices des ouvriers non qualifiés et spécialisés seulement représentés respectivement dans quatre et dix entreprises de la section « transports de marchandises » évoluent en directions différentes par suite de la dispersion des mouvements de salaires dans quelques entreprises.

Premier trimestre 1956 : la hausse des indices est due aux augmentations de salaires dans plusieurs entreprises des trois sections.

Le gain net horaire et le coût réel horaire du salaire subissent, au cours du quatrième trimes-

tre 1955, l'influence d'un plus grand nombre de jours fériés et également celle des primes de fin d'année octroyées dans trois entreprises et dont l'influence à la hausse se situe à peu près à 1,5 points.

Au cours du premier trimestre 1956, la baisse de ces indices est à attribuer à l'influence diminuée des jours fériés et à l'effet des primes de fin d'année payées au quatrième trimestre 1955.

7. Sciage et débitage du bois.

4me trimestre 1955 et 1er trimestre 1956.

Salaire horaire normal moyen : légère hausse au quatrième trimestre 1955; au premier trimestre 1956, hausse plus forte due à l'augmentation des salaires depuis le premier février 1956.

Le gain net horaire et le coût réel horaire du salaire subissent, en plus, l'influence d'un plus grand (quatrième trimestre)ou d'un plus petit (premier trimestre) nombre de jours fériés et des primes de fin d'année, octroyées dans deux entreprises au cours du quatrième trimestre et dont l'influence à la hausse se situe à 0,7 point.

8. Industrie des carrières.

4me trimestre 1955 et 1er trimestre 1956.

Salaire horaire normal moyen : généralement, les indices des deux trimestres évoluent dans le sens de la hausse par suite d'augmentations de salaires ou des primes de production plus importantes.

Le gain net horaire et le coût réel horaire du salaire subissent, en plus, l'influence d'un plus grand (quatrième trimestre) ou d'un plus petit (premier trimestre) nombre de jours fériés.

INDUSTRIE DU PAPIER ET DU CARTON – INDICE GLOBAL.

PÉRIODE	HOMMES							FEMMES						
	Salaire horaire normal moyen					Gain moyen net horaire	Coût réel horaire du salaire	Salaire horaire normal moyen					Gain moyen net horaire	Coût réel horaire du salaire
	Adultes non qualifiés	Adultes spécialisés	Adultes qualifiés	Ouvriers adultes sans distinction de qualification	Mineurs d'âge			Adultes non qualifiées	Adultes spécialisées	Adultes qualifiées	Ouvrières adultes sans distinction de qualification	Mineures d'âge		
1954	**105,1**	**105,3**	**104,6**	**105,0**	**105,2**	**106,0**	**106,6**	**103,0**	**104,2**	**102,6**	**103,3**	**105,1**	**103,9**	**104,7**
4e trimestre	106,6	107,4	106,7	106,9	107,4	110,7	110,9	103,9	105,6	103,5	104,3	106,9	107,1	108,0
1955	**110,1**	**109,7**	**109,2**	**109,7**	**111,2**	**111,2**	**112,6**	**105,4**	**107,3**	**103,4**	**105,4**	**108,7**	**108,9**	**109,3**
1er trimestre	106,7	107,4	107,2	107,1	107,9	105,9	106,8	104,2	106,8	103,3	104,8	107,5	102,1	103,4
2e trimestre	108,9	108,9	108,3	108,7	111,0	110,7	111,8	104,9	106,6	102,7	104,7	107,6	108,3	109,7
3e trimestre	110,8	109,5	108,7	109,7	111,5	109,5	111,8	105,3	106,7	102,7	104,9	107,8	108,4	108,5
4e trimestre	114,0	112,9	112,4	113,1	114,2	118,7	119,9	107,0	108,9	105,0	107,0	112,0	116,6	115,5
1956 :														
1er trimestre	114,3	114,7	114,2	114,4	117,1	112,1	114,2	108,2	111,8	108,0	109,3	115,0	112,3	111,7
2e trimestre*	117,1	118,1	117,5	117,6	119,4	119,2	121,4	111,6	115,4	111,1	112,7	120,1	121,3	120,6

INDUSTRIE DU PAPIER ET DU CARTON – SECTION : FABRICATION DES PÂTES, PAPIER ET CARTON.

PÉRIODE	HOMMES							FEMMES						
	Salaire horaire normal moyen					Gain moyen net horaire	Coût réel horaire du salaire	Salaire horaire normal moyen					Gain moyen net horaire	Coût réel horaire du salaire
	Adultes non qualifiés	Adultes spécialisés	Adultes qualifiés	Ouvriers adultes sans distinction de qualification	Mineurs d'âge			Adultes non qualifiées	Adultes spécialisées	Adultes qualifiées	Ouvrières adultes sans distinction de qualification	Mineures d'âge		
1954	**105,4**	**105,9**	**105,6**	**105,6**	**106,5**	**107,9**	**108,4**	**107,7**	**110,9**	—	**109,3**	**109,3**	**111,6**	**112,6**
4e trimestre	106,9	108,5	107,9	107,8	110,2	114,6	114,5	110,5	113,0	—	111,8	111,4	119,9	120,7
1955	**111,8**	**111,9**	**111,9**	**111,8**	**114,2**	**114,5**	**115,6**	**113,6**	**116,7**	—	**115,2**	**112,8**	**118,6**	**118,5**
1er trimestre	107,2	108,7	108,8	108,2	109,6	108,5	109,2	111,3	115,3	—	113,3	112,4	109,1	110,1
2e trimestre	110,2	111,2	111,1	110,8	113,9	112,3	113,2	113,5	115,9	—	114,7	111,2	115,8	117,0
3e trimestre	112,8	112,2	112,0	112,3	114,2	111,8	114,1	114,6	116,5	—	115,6	110,7	116,0	115,9
4e trimestre	116,8	115,6	115,7	116,0	119,1	125,3	126,0	115,0	119,1	—	117,1	116,9	133,6	131,0
1956 :														
1er trimestre	116,0	116,9	117,0	116,6	121,2	115,5	117,6	116,6	121,0	—	118,8	117,5	120,4	119,0
2e trimestre*	118,5	120,9	120,4	119,9	119,6	120,6	122,6	121,3	125,9	—	123,6	122,4	128,7	127,0

INDUSTRIE DU PAPIER ET DU CARTON – SECTION : TRANSFORMATION DU PAPIER ET DU CARTON.

PÉRIODE	HOMMES							FEMMES						
	Salaire horaire normal moyen					Gain moyen net horaire	Coût réel horaire du salaire	Salaire horaire normal moyen					Gain moyen net horaire	Coût réel horaire du salaire
	Adultes non qualifiés	Adultes spécialisés	Adultes qualifiés	Ouvriers adultes sans distinction de qualification	Mineurs d'âge			Adultes non qualifiées	Adultes spécialisées	Adultes qualifiées	Ouvrières adultes sans distinction de qualification	Mineures d'âge		
1954	**103,6**	**104,6**	**103,3**	**103,8**	**101,0**	**103,9**	**104,5**	**101,9**	**102,2**	**102,7**	**102,3**	**103,7**	**101,3**	**102,1**
4e trimestre	105,2	106,3	104,8	105,4	102,4	105,8	106,4	102,3	103,4	103,7	103,1	105,9	102,6	103,5
1955	**106,5**	**106,9**	**104,9**	**106,1**	**108,1**	**108,1**	**110,0**	**103,6**	**104,9**	**103,7**	**104,1**	**107,9**	**105,8**	**106,5**
1er trimestre	105,2	105,4	104,7	105,1	107,2	104,1	105,3	102,5	104,6	103,3	103,5	106,3	99,9	101,2
2e trimestre	106,1	106,2	104,4	105,6	108,2	110,2	111,7	102,9	104,4	103,1	103,5	107,1	106,2	107,7
3e trimestre	107,1	106,4	104,1	105,9	109,0	108,7	111,2	103,2	104,1	103,1	103,5	107,2	106,4	106,6
4e trimestre	107,7	109,5	106,4	107,9	107,8	109,5	111,6	105,9	106,3	105,4	105,9	110,9	110,8	110,4
1956 :														
1er trimestre	111,0	111,3	110,0	110,8	111,6	108,5	110,6	106,8	110,2	108,7	108,6	114,6	110,3	110,3
2e trimestre*	114,6	114,0	114,4	114,3	120,0	118,6	121,1	109,7	113,6	112,0	111,8	120,5	119,7	119,5

INDUSTRIE DES PEAUX ET CUIRS – INDICE GLOBAL.

PÉRIODE	HOMMES							FEMMES						
	Salaire horaire normal moyen					Gain moyen net horaire	Coût réel horaire du salaire	Salaire horaire normal moyen					Gain moyen net horaire	Coût réel horaire du salaire
	Adultes non qualifiés	Adultes spécialisés	Adultes qualifiés	Ouvriers adultes sans distinction de qualification	Mineurs d'âge			Adultes non qualifiées	Adultes spécialisées	Adultes qualifiées	Ouvrières adultes sans distinction de qualification	Mineures d'âge		
1954	**102,3**	**102,2**	**102,2**	**102,2**	**104,7**	**102,1**	**102,8**	**102,3**	**102,5**	**103,3**	**102,7**	**105,6**	**103,2**	**104,3**
4e trimestre	103,0	102,5	102,5	102,7	105,6	103,1	103,8	102,3	102,6	104,0	103,0	106,7	104,9	105,9
1955	**104,7**	**104,1**	**104,2**	**104,3**	**109,7**	**103,8**	**105,6**	**104,8**	**105,4**	**106,2**	**105,4**	**109,8**	**103,4**	**109,0**
1er trimestre	102,9	103,3	102,8	103,0	109,5	99,3	100,6	102,4	103,3	104,2	103,3	105,5	100,9	102,4
2e trimestre	103,7	103,1	102,7	103,2	108,8	104,5	105,9	102,7	103,3	104,6	103,5	107,0	106,8	108,6
3e trimestre	105,0	104,1	104,4	104,5	106,1	103,9	106,3	105,9	106,4	107,0	106,4	112,3	110,6	110,6
4e trimestre	107,1	106,0	106,8	106,6	114,3	107,3	109,7	108,1	108,4	108,9	108,5	114,4	115,4	114,4
1956 :														
1er trimestre	109,4	108,3	109,3	109,0	119,3	105,1	107,7	110,0	111,5	111,0	110,8	118,0	113,6	113,3
2e trimestre*	110,1	109,0	109,3	109,5	124,6	112,2	114,8	110,2	111,6	112,7	111,5	121,3	121,1	120,5

INDUSTRIE DES PEAUX ET CUIRS – SECTION : TANNERIES.

PÉRIODE	HOMMES						
	Salaire horaire normal moyen					Gain moyen net horaire	Coût réel horaire du salaire
	Adultes non qualifiés	Adultes spécialisés	Adultes qualifiés	Ouvriers adultes sans distinction de qualification	Mineurs d'âge		
1954	**100,9**	**100,8**	**100,9**	**100,9**	**105,9**	**100,3**	**101,0**
4e trimestre	101,4	101,0	100,6	101,0	105,9	100,4	101,2
1955	**102,3**	**101,8**	**102,8**	**102,3**	**104,3**	**99,7**	**101,6**
1er trimestre	101,4	101,6	101,4	101,5	105,2	96,5	97,6
2e trimestre	101,4	101,4	100,1	101,0	107,7	100,5	101,8
3e trimestre	101,8	100,6	102,5	101,6	98,0	99,4	101,6
4e trimestre	104,4	103,6	107,1	105,0	106,1	102,5	105,2
1956 :							
1er trimestre	108,2	106,6	110,6	108,5	111,9	101,6	104,0
2e trimestre*	109,1	107,5	108,0	108,2	112,2	107,7	110,4

INDUSTRIE DES PEAUX ET CUIRS – SECTION : FABRICATION DE CHAUSSURES ET DE PANTOUFLES.

PÉRIODE	HOMMES							FEMMES						
	Salaire horaire normal moyen					Gain moyen net horaire	Coût réel horaire du salaire	Salaire horaire normal moyen					Gain moyen net horaire	Coût réel horaire du salaire
	Adultes non qualifiés	Adultes spécialisés	Adultes qualifiés	Ouvriers adultes sans distinction de qualification	Mineurs d'âge			Adultes non qualifiées	Adultes spécialisées	Adultes qualifiées	Ouvrières adultes sans distinction de qualification	Mineures d'âge		
1954	**102,9**	**102,1**	**102,3**	**102,4**	**104,9**	**102,3**	**103,0**	**102,3**	**102,2**	**103,2**	**102,6**	**105,1**	**103,0**	**104,2**
4e trimestre	103,7	102,2	102,7	102,9	106,5	103,6	104,2	102,3	102,3	103,7	102,8	106,1	104,6	105,8
1955	**105,8**	**104,2**	**104,2**	**104,7**	**113,5**	**105,0**	**106,8**	**104,8**	**105,3**	**105,9**	**105,3**	**108,8**	**109,0**	**109,6**
1er trimestre	103,5	102,9	102,7	103,0	113,2	99,8	101,2	102,4	103,1	103,8	103,1	104,5	100,5	102,3
2e trimestre	104,7	102,8	102,9	103,5	110,3	105,7	107,1	102,7	103,1	104,1	103,3	105,7	107,0	109,0
3e trimestre	106,5	104,8	104,7	105,3	110,5	105,3	107,7	105,9	106,4	106,9	106,4	111,2	111,5	111,4
4e trimestre	108,3	106,4	106,3	107,0	119,9	109,0	111,3	108,1	108,6	108,7	108,5	113,6	116,8	115,8
1956 :														
1er trimestre	109,9	108,2	108,5	108,9	125,3	106,1	108,7	110,0	111,3	110,5	110,6	116,2	114,5	114,1
2e trimestre*	110,5	108,7	109,2	109,5	132,6	113,9	115,9	110,2	111,1	112,0	111,1	119,2	121,7	121,1

INDUSTRIE DE LA SIDÉRURGIE.

PÉRIODE	HOMMES					
	Salaire horaire normal moyen				Gain moyen net horaire	Coût réel horaire du salaire
	Adultes non qualifiés	Adultes spécialisés	Adultes qualifiés	Ouvriers adultes sans distinction de qualification		
1954	**101,1**	**100,4**	**101,1**	**100,9**	**100,8**	**101,8**
4e trimestre	102,3	102,1	102,5	102,3	102,8	103,8
1955	**105,3**	**105,4**	**105,0**	**105,3**	**105,0**	**106,1**
1er trimestre	104,0	103,6	103,8	103,8	102,7	103,1
2e trimestre	105,2	105,4	104,9	105,2	106,6	107,0
3e trimestre	105,5	105,6	105,0	105,4	104,5	106,5
4e trimestre	106,5	107,1	106,3	106,6	106,2	107,8
1956 :						
1er trimestre	106,8	107,3	106,9	107,0	105,6	107,2
2e trimestre*	109,9	110,3	110,0	110,1	118,3	119,4

CIMENTERIES.

PÉRIODE	HOMMES						
	Salaire horaire normal moyen					Gain moyen net horaire	Coût réel horaire du salaire
	Adultes non qualifiés	Adultes spécialisés	Adultes qualifiés	Ouvriers adultes sans distinction de qualification	Mineurs d'âge		
1954	**101,5**	**100,1**	**101,1**	**100,9**	**103,8**	**101,6**	**102,0**
4e trimestre	103,2	99,8	101,7	101,6	107,9	112,2	111,7
1955	**108,2**	**105,8**	**107,3**	**107,1**	**120,6**	**107,1**	**108,2**
1er trimestre	103,1	97,9	100,9	100,6	115,6	102,4	102,4
2e trimestre	107,9	106,4	107,7	107,3	116,3	103,3	105,0
3e trimestre	111,2	109,5	109,7	110,1	120,5	100,7	104,3
4e trimestre	110,5	109,5	111,0	110,3	129,8	122,0	121,0
1956 :							
1er trimestre	108,4	109,5	108,7	107,5	123,0	114,9	114,4
2e trimestre*	111,6	112,0	114,5	112,7	127,8	105,5	107,4

INDUSTRIE CÉRAMIQUE.

PÉRIODE	HOMMES							FEMMES						
	Salaire horaire normal moyen					Gain moyen net horaire	Coût réel horaire du salaire	Salaire horaire normal moyen					Gain moyen net horaire	Coût réel horaire du salaire
	Adultes non qualifiés	Adultes spécialisés	Adultes qualifiés	Ouvriers adultes sans distinction de qualification	Mineurs d'âge			Adultes non qualifiées	Adultes spécialisées	Adultes qualifiées	Ouvrières adultes sans distinction de qualification	Mineures d'âge		
1954	**101,7**	**102,3**	**100,7**	**101,6**	**104,2**	**101,4**	**102,0**	**102,9**	**100,9**	**102,8**	**102,2**	**100,8**	**99,8**	**100,4**
4e trimestre	102,8	103,3	102,1	102,7	104,4	102,5	103,1	103,1	101,2	103,7	102,7	101,0	100,9	101,8
1955	**105,3**	**104,3**	**104,0**	**104,5**	**111,4**	**104,6**	**106,1**	**105,1**	**103,0**	**103,2**	**103,8**	**103,2**	**103,0**	**103,3**
1er trimestre	102,9	**102,4**	102,1	102,5	**106,4**	100,0	101,0	102,0	101,9	103,2	102,4	101,8	97,8	98,9
2e trimestre	104,4	103,0	102,8	103,4	108,5	105,4	106,4	104,4	100,7	103,2	102,8	102,2	102,7	103,8
3e trimestre	105,7	105,0	104,5	105,1	113,3	104,5	106,6	106,5	103,6	102,9	104,3	103,8	104,2	104,0
4e trimestre	108,0	106,6	106,4	107,0	117,4	108,4	110,5	107,6	105,6	103,3	105,5	104,9	107,2	106,4
1956 :														
1er trimestre	108,5	108,8	106,6	108,0	118,4	105,2	107,0	109,0	108,3	103,1	105,8	107,0	105,9	104,8
2e trimestre*	112,9	111,9	109,2	111,3	125,1	112,0	114,3	110,3	109,7	105,5	108,5	111,2	113,2	112,1

TRANSPORT PAR ROUTE.

PÉRIODE	HOMMES						
	Salaire horaire normal moyen					Gain moyen net horaire	Coût réel horaire du salaire
	Adultes non qualifiés	Adultes spécialisés	Adultes qualifiés	Ouvriers adultes sans distinction de qualification	Mineurs d'âge		
1954	**101,6**	**102,1**	**102,4**	**102,0**	**98,9**	**102,3**	**102,8**
4e trimestre	101,6	104,2	103,3	103,0	101,2	106,2	106,3
1955	**102,0**	**107,5**	**104,4**	**104,6**	**102,4**	**104,4**	**105,8**
1er trimestre	100,8	104,2	103,3	102,8	104,6	100,7	101,8
2e trimestre	100,9	106,6	103,9	103,8	101,1	105,2	106,2
3e trimestre	102,1	110,1	105,3	105,8	100,8	103,8	105,9
4e trimestre	104,3	108,9	105,2	106,1	103,0	107,9	109,3
1956 :							
1er trimestre	105,5	110,9	106,6	107,7	100,7	104,0	106,1
2e trimestre*	107,8	114,7	111,4	111,3	114,2	110,2	111,9

SCIAGE ET DÉBITAGE DU BOIS.

PÉRIODE	HOMMES						
	Salaire horaire normal moyen					Gain moyen net horaire	Coût réel horaire du salaire
	Adultes non qualifiés	Adultes spécialisés	Adultes qualifiés	Ouvriers adultes sans distinction de qualification	Mineurs d'âge		
1954	**101,3**	**100,8**	**101,8**	**101,3**	**105,7**	**102,0**	**102,6**
4e trimestre	102,4	101,7	103,4	102,5	105,4	103,9	104,4
1955	**106,2**	**105,1**	**106,7**	**106,0**	**113,4**	**106,3**	**107,7**
1er trimestre	105,3	104,5	104,9	104,9	110,0	103,6	104,5
2e trimestre	105,8	105,2	107,2	106,1	114,6	107,8	108,9
3e trimestre	106,2	105,0	107,1	106,1	111,3	105,3	107,0
4e trimestre	107,3	105,7	107,6	106,9	117,8	108,5	110,2
1956 :							
1er trimestre	108,7	108,7	109,6	109,0	122,1	108,2	109,9
2e trimestre*	113,4	112,4	112,5	112,8	120,0	114,1	116,4

INDUSTRIE DES CARRIÈRES.

PÉRIODE	HOMMES						
	Salaire horaire normal moyen					Gain moyen net horaire	Coût réel horaire du salaire
	Adultes non qualifiés	Adultes spécialisés	Adultes qualifiés	Ouvriers adultes sans distinction de qualification	Mineurs d'âge		
1954	**101,8**	**102,0**	**102,2**	**102,0**	**102,0**	**102,4**	**103,2**
4e trimestre	103,2	103,1	103,3	103,2	104,2	104,7	105,5
1955	**105,2**	**106,6**	**106,0**	**105,9**	**109,8**	**105,8**	**107,6**
1er trimestre	104,1	104,0	104,6	104,2	107,5	102,3	103,3
2e trimestre	103,6	105,0	104,8	104,5	109,8	106,3	107,8
3e trimestre	105,5	107,9	106,5	106,6	108,7	105,7	108,1
4e trimestre	107,4	109,4	107,9	108,2	113,2	109,0	111,3
1956 :							
1re trimestre	110,0	109,2	109,3	109,5	112,8	106,8	109,0
2e trimestre*	113,9	112,7	113,2	113,3	120,5	114,8	117,3

Revenus soumis à la taxe professionnelle – Exercice 1952 (*)

Revenus réalisés en 1951. (Revenus et impôts en 1000 F)

REVENUS DES PERSONNES PHYSIQUES ET DES ASSOCIATIONS DE FAIT (1).

Subdivision d'après les groupes d'activités et les tranches de revenus.

TRANCHES DE REVENUS (1 000 F)	GROUPES D'ACTIVITÉS							
	Agriculture, sylviculture, pêche				Industrie			
	Nombre		Revenus nets taxables	Taxe professionnelle correspondante	Nombre		Revenus nets taxables	Taxe professionnelle correspondante
	de déclarations	de personnes (a)			de déclarations	de personnes		
— 20 ...	5 377	5 393	98 419	1 066	1 434	1 441	25 693	287
De 20 à — 25 ...	15 606	15 706	354 947	7 716	4 309	4 370	97 869	2 156
25 à — 30 ...	18 931	19 069	517 979	22 441	7 226	7 391	197 264	8 282
30 à — 35 ...	15 864	16 018	512 936	26 996	9 175	9 466	295 261	15 613
35 à — 40 ...	12 938	13 091	483 635	27 941	10 813	11 231	403 699	24 489
40 à — 45 ...	11 490	11 623	486 800	29 774	12 302	12 895	519 658	35 173
45 à — 50 ...	9 284	9 421	439 673	30 851	12 190	12 904	577 760	44 452
50 à — 55 ...	7 202	7 305	376 583	29 576	14 764	15 524	769 960	65 010
55 à — 60 ...	5 144	5 237	295 021	25 668	11 931	12 639	684 975	64 780
60 à — 65 ...	4 120	4 205	256 775	23 284	11 919	12 619	741 466	75 323
65 à — 70 ...	2 864	2 914	192 665	18 901	9 837	10 466	662 846	72 220
70 à — 75 ...	2 112	2 143	152 831	16 181	9 157	9 748	663 170	76 422
75 à — 80 ...	1 567	1 606	121 152	13 500	7 582	8 088	586 234	71 431
80 à — 90 ...	2 039	2 089	172 272	19 948	12 080	12 892	1 022 507	134 023
90 à — 100 ...	1 126	1 166	106 497	13 860	8 322	8 955	786 649	111 286
100 à — 110 ...	766	795	80 051	10 533	7 485	7 980	779 664	117 679
110 à — 130 ...	817	836	96 651	14 122	8 739	9 323	1 040 793	169 068
130 à — 150 ...	381	388	52 991	8 344	5 189	5 520	723 405	126 068
150 à — 175 ...	230	233	37 016	6 206	3 832	4 061	616 647	116 015
175 à — 200 ...	119	122	21 976	3 771	2 332	2 440	434 646	86 371
200 à — 225 ...	70	71	14 759	2 588	1 720	1 815	362 386	75 338
225 à — 250 ...	44	44	10 456	1 988	1 205	1 258	285 601	60 185
250 à — 300 ...	57	57	15 556	3 056	1 550	1 627	422 155	92 289
300 à — 400 ...	39	39	12 965	2 893	1 538	1 593	531 535	131 660
400 à — 500 ...	20	20	8 802	2 330	650	673	289 069	77 214
500 à — 750 ...	12	12	6 572	2 100	679	703	407 020	119 944
750 à — 1 000 ...	6	6	6 029	2 133	287	302	245 894	76 789
1 000 à — 5 000 ...	(2)	(2)	(2)	(2)	378	390	631 458	220 476
5 000 et plus	—	—	—	—	21	21	187 621	68 474
Total :	**118 225**	**119 609**	**4 932 009**	**367 767**	**178 646**	**188 335**	**14 992 905**	**2 338 517**

(*) Se référer pour des chiffres plus détaillés à la brochure: « Statistique des revenus imposables assujettis à la taxe professionnelle et à l'impôt complémentaire personnel ». Partie III. Exercice 1952.
Pour la définition des revenus nets, voir l'exposé paru dans le « Bulletin de Statistique » de mars 1955.

(a) Nombre de personnes ayant contribué au revenu taxable.

(1) Ces revenus ne concernent que les impositions ordinaires à l'exclusion des cas spéciaux.

(2) Compris dans la tranche 750 à — 1 000.

TRANCHES DE REVENUS (1 000 F)	GROUPES D'ACTIVITÉS							
	Commerce				Finances, services transports			
	Nombre		Revenus nets taxables	Taxe professionnelle correspondante	Nombre		Revenus nets taxables	Taxe professionnelle correspondante
	de déclarations	de personnes			de déclarations	de personnes		
De 20 à — 20 ...	1 713	1 725	30 925	344	1 064	1 073	19 145	232
20 à — 25 ...	4 950	5 046	112 550	2 486	3 042	3 127	69 156	1 608
25 à — 30 ...	8 572	8 840	233 765	9 649	5 179	5 430	141 375	6 042
30 à — 35 ...	10 261	10 767	329 959	17 074	6 696	7 170	215 741	11 404
35 à — 40 ...	11 428	12 131	425 916	25 154	7 939	8 578	295 920	17 968
40 à — 45 ...	12 234	13 208	516 551	33 861	8 226	9 015	347 853	23 367
45 à — 50 ...	11 783	12 961	558 259	41 410	7 721	8 611	365 624	27 803
50 à — 55 ...	13 405	14 647	698 850	57 188	8 477	9 461	442 006	37 337
55 à — 60 ...	10 363	11 528	594 394	54 389	6 489	7 381	372 239	34 913
60 à — 65 ...	10 610	11 677	659 220	65 138	6 494	7 287	403 307	41 336
65 à — 70 ...	8 382	9 380	564 356	59 806	4 957	5 631	333 804	36 377
70 à — 75 ...	7 555	8 377	546 101	61 443	4 449	5 006	321 621	37 407
75 à — 80 ...	6 359	7 131	491 858	58 781	3 737	4 217	288 867	35 837
80 à — 90 ...	9 656	10 760	816 686	105 251	5 630	6 436	475 994	63 131
90 à — 100 ...	6 791	7 574	641 842	89 660	3 937	4 459	371 897	53 723
100 à — 110 ...	5 943	6 520	618 756	92 535	3 312	3 683	345 110	54 014
110 à — 130 ...	6 860	7 530	817 349	131 997	3 786	4 193	449 978	75 507
130 à — 150 ...	4 217	4 563	587 490	102 144	2 227	2 450	310 101	56 029
150 à — 175 ...	3 218	3 447	517 969	96 645	1 589	1 750	255 530	50 014
175 à — 200 ...	1 973	2 096	367 705	72 763	968	1 054	180 400	36 690
200 à — 225 ...	1 388	1 469	292 484	60 334	643	689	137 707	28 563
225 à — 250 ...	1 008	1 070	238 565	50 018	450	476	106 499	22 841
250 à — 300 ...	1 202	1 263	327 855	72 482	562	597	152 902	34 780
300 à — 400 ...	1 145	1 201	391 398	98 529	489	515	168 695	42 350
400 à — 500 ...	413	428	183 362	50 721	200	205	87 906	23 943
500 à — 750 ...	361	372	216 046	64 740	161	162	94 830	27 196
750 à — 1 000 ...	161	165	139 234	45 320	47	47	40 586	12 841
1 000 à — 5 000 ...	171	177	269 459	96 371	77	79	135 015	47 141
5 000 et plus	10	10	78 588	28 871	5	6	46 912	16 454
Total :	**162 132**	**176 063**	**12 267 492**	**1 745 104**	**98 553**	**108 788**	**6 976 720**	**956 848**

TRANCHES DE REVENUS (1 000 F)	GROUPES D'ACTIVITÉS — PROFESSIONS LIBÉRALES — Médecins — Nombre de déclarations	Médecins — Nombre de personnes	Médecins — Revenus nets taxables	Médecins — Taxe professionnelle correspondante	Dentistes — Nombre de déclarations	Dentistes — Nombre de personnes	Dentistes — Revenus nets taxables	Dentistes — Taxe professionnelle correspondante
20 ...	7	7	128	2	(1)	(1)	(1)	—
De 20 à — 25 ...	14	14	320	6	5	5	104	2
25 à — 30 ...	35	36	953	50	13	13	357	11
30 à — 35 ...	40	41	1 284	67	6	6	192	11
35 à — 40 ...	45	47	1 672	99	22	24	829	52
40 à — 45 ...	48	50	2 039	139	15	15	640	48
45 à — 50 ...	49	51	2 348	198	28	30	1 332	108
50 à — 55 ...	78	78	4 066	342	23	23	1 198	100
55 à — 60 ...	56	57	3 231	312	24	25	1 380	135
60 à — 65 ...	63	64	3 908	410	20	20	1 230	132
65 à — 70 ...	78	78	5 259	575	28	29	1 891	205
70 à — 75 ...	93	95	6 715	780	34	34	2 456	292
75 à — 80 ...	80	81	6 168	757	36	37	2 796	360
80 à — 90 ...	188	193	15 922	2 074	53	54	4 487	593
90 à — 100 ...	187	197	17 674	2 465	57	59	5 404	783
100 à — 110 ...	262	269	27 252	4 054	98	102	10 215	1 546
110 à — 130 ...	526	544	63 316	9 773	140	144	16 683	2 685
130 à — 150 ...	542	557	75 583	12 376	121	124	16 981	2 966
150 à — 175 ...	740	763	119 750	20 774	147	150	23 868	4 208
175 à — 200 ...	653	675	121 943	21 322	92	98	17 094	3 091
200 à — 225 ...	749	769	157 624	27 729	65	71	13 687	2 437
225 à — 250 ...	456	479	107 683	19 802	30	32	7 064	1 332
250 à — 300 ...	684	719	185 931	34 457	45	49	12 025	2 376
300 à — 400 ...	663	696	225 509	48 307	22	23	7 518	1 698
400 à — 500 ...	212	221	92 930	22 226	10	12	4 947	1 194
500 à — 750 ...	141	145	82 496	21 390	(2)	(2)	(2)	(2)
750 à — 1 000 ...	18	19	14 674	4 158	—	—	—	—
1 000 à — 5 000 ...	11	13	16 136	6 036	—	—	—	—
5 000 et plus	—	—	—	—	—	—	—	—
Total :	**6 718**	**6 958**	**1 362 514**	**260 680**	**1 134**	**1 179**	**154 378**	**26 365**

(1) Compris dans la tranche de 20 à — 25.
(2) Compris dans la tranche de 400 à — 500.

TRANCHES DE REVENUS (1 000 F)	GROUPES D'ACTIVITÉS — PROFESSIONS LIBÉRALES — Avocats — Nombre de déclarations	Avocats — Nombre de personnes	Avocats — Revenus nets taxables	Avocats — Taxe professionnelle correspondante	Notaires — Nombre de déclarations	Notaires — Nombre de personnes	Notaires — Revenus nets taxables	Notaires — Taxe professionnelle correspondante
— 20 ...	(1)	(1)	(1)	(1)	—	—	—	—
De 20 à — 25 ...	21	21	465	9	8	8	202	7
25 à — 30 ...	40	40	1 102	44	(1)	(1)	(1)	(1)
30 à — 35 ...	42	44	1 341	73	6	6	191	10
35 à — 40 ...	61	62	2 281	145	(2)	(2)	(2)	(2)
40 à — 45 ...	59	63	2 502	167	(2)	(2)	(2)	(2)
45 à — 50 ...	61	63	2 898	236	8	8	354	33
50 à — 55 ...	86	88	4 515	395	5	5	264	25
55 à — 60 ...	58	60	3 326	319	7	7	404	38
60 à — 65 ...	98	99	6 088	633	(3)	(3)	(3)	(3)
65 à — 70 ...	78	81	5 268	577	8	8	517	61
70 à — 75 ...	62	64	4 495	509	5	5	362	42
75 à — 80 ...	69	71	5 341	647	7	7	539	59
80 à — 90 ...	136	141	11 563	1 485	24	24	2 025	258
90 à — 100 ...	144	150	13 645	1 922	27	27	2 574	341
100 à — 110 ...	121	125	12 592	1 883	23	24	2 386	346
110 à — 130 ...	222	231	26 588	4 117	41	42	4 897	755
130 à — 150 ...	177	189	24 680	3 999	41	41	5 770	964
150 à — 175 ...	162	172	26 048	4 453	54	55	8 808	1 580
175 à — 200 ...	102	109	18 991	3 182	58	59	10 877	2 060
200 à — 225 ...	83	92	17 587	3 162	66	66	14 041	2 780
225 à — 250 ...	63	65	14 935	2 847	75	77	17 915	3 384
250 à — 300 ...	81	86	22 276	4 345	150	154	41 144	7 905
300 à — 400 ...	87	93	29 886	6 710	211	213	73 545	17 155
400 à — 500 ...	39	40	17 108	4 219	122	123	54 932	13 759
500 à — 750 ...	34	36	20 304	5 384	148	153	89 391	25 119
750 à — 1 000 ...	5	5	4 388	1 294	45	45	37 555	11 718
1 000 à — 5 000 ...	5	5	7 650	2 652	40	43	66 647	25 270
5 000 et plus	—	—	—	—	—	—	—	—
Total :	**2 196**	**2 295**	**307 863**	**55 408**	**1 179**	**1 200**	**435 340**	**113 669**

(1) Compris dans la tranche 20 à — 25.
(2) Compris dans la tranche 45 à — 50.
(3) Compris dans la tranche 65 à — 70.

TRANCHES DE REVENUS (1 000 F)	GROUPES D'ACTIVITÉS — PROFESSIONS LIBÉRALES — Autres — Nombre de déclarations	Autres — Nombre de personnes	Autres — Revenus nets taxables	Autres — Taxe professionnelle correspondante	Total — Nombre de déclarations	Total — Nombre de personnes	Total — Revenus nets taxables	Total — Taxe professionnelle correspondante
— 20 ...	81	81	1 465	19	92	92	1 666	22
De 20 à — 25 ...	357	368	8 219	172	397	408	9 123	190
25 à — 30 ...	601	642	16 496	680	693	735	19 020	790
30 à — 35 ...	775	833	24 990	1 309	869	930	27 997	1 470
35 à — 40 ...	812	888	30 321	1 856	942	1 023	35 182	2 157
40 à — 45 ...	826	936	35 086	2 407	950	1 066	40 351	2 767
45 à — 50 ...	895	1 019	42 406	3 280	1 037	1 167	49 176	3 845
50 à — 55 ...	976	1 119	51 177	4 259	1 168	1 313	61 222	5 121
55 à — 60 ...	895	1 047	51 414	4 725	1 040	1 196	59 755	5 529
60 à — 65 ...	933	1 077	58 128	5 805	1 118	1 264	69 603	7 008
65 à — 70 ...	873	1 015	58 884	6 260	1 061	1 207	71 570	7 650
70 à — 75 ...	834	988	60 384	6 637	1 028	1 186	74 412	8 260
75 à — 80 ...	762	901	58 973	6 865	954	1 097	73 818	8 688
80 à — 90 ...	1 428	1 633	121 154	15 340	1 829	2 045	155 151	19 750
90 à — 100 ...	1 246	1 434	118 100	16 072	1 661	1 867	157 397	21 583
100 à — 110 ...	1 106	1 242	115 613	16 730	1 610	1 762	168 058	24 559
110 à — 130 ...	1 739	1 967	208 010	31 951	2 668	2 928	319 494	49 281
130 à — 150 ...	1 325	1 470	184 662	30 183	2 206	2 381	307 676	50 488
150 à — 175 ...	1 058	1 190	171 109	30 327	2 161	2 330	349 583	61 343
175 à — 200 ...	670	745	125 062	23 107	1 575	1 686	293 967	52 761
200 à — 225 ...	493	549	104 057	19 820	1 456	1 547	306 996	55 928
225 à — 250 ...	353	393	83 744	16 840	977	1 046	231 341	44 205
250 à — 300 ...	463	509	126 217	26 511	1 423	1 517	387 594	75 594
300 à — 400 ...	429	462	146 550	33 636	1 412	1 487	483 008	107 506
400 à — 500 ...	167	180	74 088	18 245	546	571	241 703	58 999
500 à — 750 ...	140	146	83 039	23 032	467	485	277 532	75 569
750 à — 1 000 ...	59	59	51 132	15 312	127	128	107 749	32 482
1 000 à — 5 000 ...	32	32	81 835	28 899	88	93	172 266	62 856
5 000 et plus	(1)	(1)	(1)	(1)	(1)	(1)	(1)	(1)
Total :	**20 328**	**22 925**	**2 292 315**	**390 279**	**31 555**	**34 557**	**4 552 410**	**846 401**

(1) Compris dans la tranche 1 000 à — 5 000.

TRANCHES DE REVENUS (1 000 F)	GROUPES D'ACTIVITÉ — PENSIONNÉS, ADMINISTRATEURS, SALARIÉS, APPOINTÉS							
	Pensionnés				Administrateurs			
	Nombre		Revenus nets taxables	Taxe professionnelle correspondante	Nombre		Revenus nets taxables	Taxe professionnelle correspondante
	de déclarations	de personnes			de déclarations	de personnes		
20 ...	3 742	3 744	68 342	662	23	23	407	5
De 20 à — 25 ...	9 269	9 308	211 483	3 970	61	61	1 426	40
25 à — 30 ...	13 287	13 371	366 382	13 441	138	139	3 818	177
30 à — 35 ...	12 878	12 999	418 021	19 469	205	206	6 626	361
35 à — 40 ...	8 737	8 889	327 171	17 622	232	235	8 709	529
40 à — 45 ...	7 731	7 871	328 331	19 969	231	237	9 850	673
45 à — 50 ...	6 495	6 636	307 917	21 125	291	295	13 810	1 054
50 à — 55 ...	5 317	5 437	278 530	21 148	312	320	16 401	1 346
55 à — 60 ...	3 438	3 579	197 345	16 810	361	367	20 772	1 911
60 à — 65 ...	2 605	2 710	162 615	15 094	327	337	20 382	2 077
65 à — 70 ...	2 034	2 133	137 178	13 658	334	343	22 522	2 383
70 à — 75 ...	1 712	1 797	123 996	13 055	340	351	24 639	2 683
75 à — 80 ...	1 464	1 537	113 286	12 695	329	345	25 518	3 038
80 à — 90 ...	2 314	2 455	196 040	23 723	767	804	65 299	8 173
90 à — 100 ...	1 982	2 113	187 048	24 615	735	766	69 747	9 308
100 à — 110 ...	1 166	1 268	121 617	17 029	716	749	74 954	10 601
110 à — 130 ...	1 280	1 459	152 112	23 090	1 304	1 363	156 008	24 038
130 à — 150 ...	749	880	103 568	16 912	1 073	1 123	149 847	24 776
150 à — 175 ...	488	581	78 111	13 638	1 240	1 300	201 004	35 375
175 à — 200 ...	246	273	45 544	8 479	955	1 012	178 413	33 242
200 à — 225 ...	79	90	16 626	3 263	765	819	162 268	31 434
225 à — 250 ...	50	55	11 807	2 379	650	680	153 976	30 081
250 à — 300 ...	47	55	12 652	2 578	993	1 060	271 796	55 268
300 à — 400 ...	27	28	9 176	2 024	1 165	1 228	402 068	90 338
400 à — 500 ...	6	6	2 535	562	644	682	286 545	71 225
500 à — 750 ...	(1)	(1)	(1)	(1)	798	825	486 008	130 724
750 à — 1 000 ...	6	6	4 308	1 108	367	376	318 044	92 109
1 000 à — 5 000 ...	—	—	—	—	612	627	1 088 785	365 374
5 000 et plus	—	—	—	—	19	20	160 239	59 192
Total :	**87 149**	**89 280**	**3 981 741**	**328 118**	**15 987**	**16 693**	**4 399 881**	**1 087 535**

(1) Compris dans la tranche 750 à — 1 000.

TRANCHES DE REVENUS (1 000 F)	GROUPES D'ACTIVITÉS — PENSIONNÉS, ADMINISTRATEURS, SALARIÉS, APPOINTÉS — Salariés, appointés — Nombre de déclarations	Nombre de personnes	Revenus nets taxables	Taxe professionnelle correspondante	TOTAL GÉNÉRAL — Nombre de déclarations	Nombre de personnes	Revenus nets taxables	Taxe professionnelle correspondante
De — 20 ...	18 928	18 960	343 734	4 485	32 373	32 451	588 332	7 104
De 20 à — 25 ...	52 469	52 889	1 202 815	26 534	90 103	90 915	2 059 370	44 700
25 à — 30 ...	82 470	84 158	2 277 297	89 681	136 496	139 133	3 756 900	150 503
30 à — 35 ...	115 265	119 213	3 755 444	171 398	171 213	176 769	5 561 986	263 785
35 à — 40 ...	139 123	146 099	5 217 948	269 075	192 152	201 277	7 198 178	384 934
40 à — 45 ...	142 201	152 458	6 041 014	355 021	195 365	208 373	8 290 409	500 605
45 à — 50 ...	125 774	139 536	5 959 265	394 812	174 575	191 531	8 271 485	565 352
50 à — 55 ...	108 136	124 048	5 670 563	411 222	158 781	178 055	8 314 114	627 948
55 à — 60 ...	88 265	104 077	5 066 466	412 760	127 031	146 004	7 290 967	616 760
60 à — 65 ...	68 662	82 653	4 280 600	378 895	105 855	122 752	6 593 967	608 156
65 à — 70 ...	51 243	62 744	3 453 475	326 964	80 712	94 818	5 438 415	537 958
70 à — 75 ...	38 256	47 347	2 768 423	276 314	64 609	75 955	4 675 194	491 766
75 à — 80 ...	29 015	36 367	2 244 552	238 000	51 007	60 388	3 945 285	441 969
80 à — 90 ...	41 300	51 741	3 495 900	399 364	75 615	89 222	6 399 850	773 363
90 à — 100 ...	26 756	33 519	2 531 031	313 909	51 310	60 419	4 852 108	637 945
100 à — 110 ...	17 826	22 265	1 866 186	246 488	38 824	45 022	4 054 396	573 438
110 à — 130 ...	22 513	27 899	2 679 496	379 255	47 967	55 531	5 711 881	866 359
130 à — 150 ...	12 861	15 810	1 788 855	272 043	28 903	33 115	4 023 932	656 805
150 à — 175 ...	8 965	11 089	1 445 608	236 925	21 723	24 791	3 501 467	616 160
175 à — 200 ...	5 003	5 999	933 043	160 519	13 171	14 682	2 455 694	454 595
200 à — 225 ...	2 982	3 491	631 225	112 895	9 103	9 991	1 924 450	370 343
225 à — 250 ...	1 988	2 260	469 874	86 638	6 372	6 889	1 508 119	298 334
250 à — 300 ...	2 355	2 605	641 098	123 273	8 189	8 781	2 231 607	459 320
300 à — 400 ...	1 969	2 109	673 679	142 606	7 784	8 200	2 672 523	617 905
400 à — 500 ...	743	774	328 930	75 907	3 222	3 359	1 428 852	360 900
500 à — 750 ...	614	638	363 186	92 090	3 095	3 200	1 852 761	512 766
750 à — 1 000 ...	179	179	153 409	41 662	1 175	1 204	1 011 101	303 145
1 000 à — 5 000 ...	146	149	232 802	70 888	1 468	1 511	2 480 182	845 498
5 000 et plus	(1)	(1)	(1)	(1)	61	63	525 551	191 497
Total :	**1 206 007**	**1 351 076**	**66 515 918**	**6 109 623**	**1 898 254**	**2 084 401**	**118 619 076**	**13 779 913**

(1) Compris dans la tranche 1 000 à — 5 000.

Subdivision d'après les personnes à charge et les branches de revenus (a).

TRANCHES DE REVENUS (1 000 F)	PERSONNES A CHARGE							
	0				1			
	Nombre		Revenus nets taxables	Taxe professionnelle correspondante	Nombre		Revenus nets taxables	Taxe professionnelle correspondante
	de déclarations	de personnes			de déclarations	de personnes		
20 ...	27 826	27 826	501 957	6 070	4 528	4 605	86 010	1 028
De 20 à — 25 ...	58 631	58 631	1 338 523	28 376	21 206	21 820	480 361	11 415
25 à — 30 ...	66 659	66 659	1 824 668	79 923	40 723	42 513	1 129 032	40 825
30 à — 35 ...	62 671	62 671	2 029 870	104 289	58 674	61 981	1 906 217	94 133
35 à — 40 ...	54 891	54 891	2 051 455	119 442	64 591	69 601	2 419 360	137 686
40 à — 45 ...	44 145	44 145	1 867 627	121 592	67 897	74 766	2 883 599	183 085
45 à — 50 ...	32 433	32 433	1 533 415	113 212	64 375	73 418	3 052 166	217 490
50 à — 55 ...	23 506	23 506	1 229 049	102 788	58 821	69 156	3 081 531	246 189
55 à — 60 ...	15 831	15 831	907 830	84 701	48 232	58 430	2 768 417	246 416
60 à — 65 ...	11 861	11 861	738 041	76 285	40 109	49 274	2 499 131	243 854
65 à — 70 ...	8 534	8 534	574 634	63 232	30 789	38 478	2 074 985	216 942
70 à — 75 ...	6 522	6 522	471 711	56 079	24 376	30 679	1 763 770	197 014
75 à — 80 ...	5 117	5 117	395 067	49 950	18 923	24 022	1 464 229	174 682
80 à — 90 ...	7 019	7 019	593 551	81 166	27 945	35 320	2 366 277	305 516
90 à — 100 ...	4 740	4 740	447 688	67 119	18 764	23 570	1 774 812	250 436
100 à — 110 ...	3 219	3 219	335 720	55 409	13 526	16 657	1 413 250	216 785
110 à — 130 ...	3 895	3 895	464 069	82 606	16 808	20 473	2 001 442	331 116
130 à — 150 ...	2 339	2 339	324 725	62 784	9 768	11 738	1 359 995	244 701
150 à — 175 ...	1 706	1 706	274 806	57 923	7 040	8 419	1 135 426	221 202
175 à — 200 ...	1 054	1 054	196 663	44 265	4 134	4 783	770 856	158 995
200 à — 225 ...	701	701	147 745	34 836	2 804	3 158	592 984	129 077
225 à — 250 ...	534	534	126 502	30 551	1 864	2 061	440 745	99 637
250 à — 300 ...	628	628	171 176	43 542	2 394	2 630	652 605	154 773
300 à — 400 ...	631	631	216 171	58 073	2 249	2 413	772 133	197 974
400 à — 500 ...	236	236	104 955	29 550	1 005	1 060	446 904	121 209
500 à — 750 ...	275	275	166 795	50 013	971	1 014	582 784	169 704
750 à — 1 000 ...	95	95	82 305	26 768	395	409	340 776	104 753
1 000 à — 5 000 ...	158	158	271 136	93 171	564	585	988 418	343 768
5 000 et plus	8	8	65 046	21 499	28	29	217 508	77 657
Total :	**445 865**	**445 865**	**19 452 900**	**1 845 214**	**653 503**	**753 062**	**41 465 723**	**5 138 062**

(a) Non comprises les associations de fait.

TRANCHES DE REVENUS (1 000 F)	PERSONNES A CHARGE							
	2				3			
	Nombre		Revenus nets taxables	Taxe professionnelle correspondante	Nombre		Revenus nets taxables	Taxe professionnelle correspondante
	de déclarations	de personnes			de déclarations	de personnes		
— 20 ...	—	—	—	—	—	—	—	—
De 20 à — 25 ...	8 946	9 122	208 291	4 446	1 232	1 253	30 187	415
25 à — 30 ...	18 817	19 452	517 398	21 331	10 221	10 433	283 722	8 328
30 à — 35 ...	35 344	37 150	1 154 557	45 656	14 437	14 878	468 523	19 547
35 à — 40 ...	46 902	49 967	1 758 542	92 386	24 919	25 943	935 474	35 112
40 à — 45 ...	50 464	54 907	2 143 063	128 534	27 266	28 789	1 157 178	61 360
45 à — 50 ...	47 376	53 245	2 246 076	151 661	24 397	26 217	1 156 073	69 755
50 à — 55 ...	44 349	50 897	2 322 828	176 455	22 998	24 987	1 203 477	81 732
55 à — 60 ...	36 438	42 826	2 091 519	176 839	18 651	20 575	1 070 456	81 149
60 à — 65 ...	30 180	35 848	1 880 344	174 606	15 610	17 269	972 032	81 225
65 à — 70 ...	22 855	27 590	1 540 133	153 442	12 006	13 308	809 004	72 661
70 à — 75 ...	18 085	21 684	1 308 968	140 125	9 578	10 691	692 938	66 870
75 à — 80 ...	14 142	17 158	1 094 191	124 748	7 846	8 789	606 691	62 395
80 à — 90 ...	20 804	25 140	1 760 179	218 319	11 586	12 930	980 810	109 712
90 à — 100 ...	13 787	16 692	1 303 958	176 251	8 071	9 051	763 551	93 045
100 à — 110 ...	10 427	12 377	1 089 482	160 175	6 436	7 200	671 934	88 876
110 à — 130 ...	12 682	15 013	1 509 284	238 807	7 851	8 883	934 759	132 906
130 à — 150 ...	7 387	8 648	1 027 300	176 182	5 004	5 639	698 124	107 180
150 à — 175 ...	5 507	6 438	887 457	164 920	3 952	4 453	637 129	106 635
175 à — 200 ...	3 254	3 741	606 002	120 292	2 374	2 619	442 933	78 085
200 à — 225 ...	2 104	2 348	445 935	92 577	1 638	1 812	346 345	64 660
225 à — 250 ...	1 461	1 631	345 748	73 813	1 152	1 242	272 459	51 885
250 à — 300 ...	1 662	1 823	452 974	102 941	1 468	1 578	401 277	82 170
300 à — 400 ...	1 606	1 715	552 444	137 379	1 374	1 452	471 763	108 740
400 à — 500 ...	630	664	278 708	73 875	550	577	243 182	61 437
500 à — 750 ...	596	623	353 385	100 491	530	548	319 249	87 830
750 à — 1 000 ...	217	223	188 279	57 325	172	175	146 235	43 945
1 000 à — 5 000 ...	264	274	433 305	149 149	206	214	374 036	127 807
5 000 et plus	8	8	93 039	33 259	(1)	(1)	(1)	(1)
Total :	**456 294**	**517 204**	**29 593 389**	**3 465 984**	**241 525**	**261 505**	**17 089 541**	**1 985 462**

(1) Compris dans la tranche de 1 000 à — 5 000.

TRANCHES DE REVENUS (1 000 F)	PERSONNES A CHARGE							
	4				5			
	Nombre		Revenus nets taxables	Taxe professionnelle correspondante	Nombre		Revenus nets taxables	Taxe professionnelle correspondante
	de déclarations	de personnes			de déclarations	de personnes		
De 20 à — 20 ...	—	—	—	—	—	—	—	—
20 à — 25 ...	—	—	—	—	—	—	—	—
25 à — 30 ...	—	—	—	—	—	—	—	—
30 à — 35 ...	—	—	—	—	—	—	—	—
35 à — 40 ...	783	808	30 881	158	—	—	—	—
40 à — 45 ...	5 539	5 712	236 645	5 880	—	—	—	—
45 à — 50 ...	5 956	6 180	281 948	13 097	—	—	—	—
50 à — 55 ...	9 070	9 470	475 297	20 619	—	—	—	—
55 à — 60 ...	7 600	8 054	436 224	27 442	246	253	14 628	32
60 à — 65 ...	6 507	6 867	405 050	29 981	1 553	1 597	97 182	1 982
65 à — 70 ...	5 035	5 371	339 143	26 916	1 474	1 518	99 228	4 624
70 à — 75 ...	4 110	4 379	297 484	25 443	1 927	1 989	139 525	6 140
75 à — 80 ...	3 208	3 451	248 021	22 565	1 690	1 767	130 683	7 512
80 à — 90 ...	5 121	5 523	433 351	42 728	2 392	2 531	202 521	14 332
90 à — 100 ...	3 620	3 925	341 937	36 918	1 525	1 603	144 207	11 196
100 à — 110 ...	2 941	3 178	306 943	35 888	1 416	1 509	147 767	12 450
110 à — 130 ...	3 656	4 010	435 724	54 959	1 721	1 838	205 025	18 691
130 à — 150 ...	2 349	2 551	327 488	44 401	1 155	1 251	160 730	15 616
150 à — 175 ...	1 830	1 991	294 718	43 149	976	1 048	157 229	16 579
175 à — 200 ...	1 170	1 257	218 249	33 889	666	696	124 239	13 888
200 à — 225 ...	938	1 014	197 899	32 255	487	509	102 638	12 087
225 à — 250 ...	698	733	165 291	28 150	348	359	82 796	10 140
250 à — 300 ...	896	942	243 338	44 828	536	554	145 696	20 354
300 à — 400 ...	826	868	283 636	60 399	494	507	169 674	30 266
400 à — 500 ...	332	344	146 074	34 704	223	229	98 861	21 484
500 à — 750 ...	307	319	184 582	49 361	186	187	109 982	26 687
750 à — 1 000 ...	128	132	110 606	32 247	85	86	72 544	19 927
1 000 à — 5 000 ...	115	118	184 100	62 875	91	92	159 030	51 622
5 000 et plus	9	10	81 411	32 646	(1)	(1)	(1)	(1)
Total :	**72 744**	**77 207**	**6 706 040**	**841 498**	**19 191**	**20 123**	**2 564 185**	**315 609**

(1) Compris dans la tranche de 1 000 à — 5 000.

TRANCHES DE REVENUS (1 000 F)	PERSONNES A CHARGE							
	6				7			
	Nombre		Revenus nets taxables	Taxe professionnelle correspondante	Nombre		Revenus nets taxables	Taxe professionnelle correspondante
	de déclarations	de personnes			de déclarations	de personnes		
— 20 ...	—	—	—	—	—	—	—	—
De 20 à — 25 ...	—	—	—	—	—	—	—	—
25 à — 30 ...	—	—	—	—	—	—	—	—
30 à — 35 ...	—	—	—	—	—	—	—	—
35 à — 40 ...	—	—	—	—	—	—	—	—
40 à — 45 ...	—	—	—	—	—	—	—	—
45 à — 50 ...	—	—	—	—	—	—	—	—
50 à — 55 ...	—	—	—	—	—	—	—	—
55 à — 60 ...	—	—	—	—	—	—	—	—
60 à — 65 ...	—	—	—	—	—	—	—	—
65 à — 70 ...	—	—	—	—	—	—	—	—
70 à — 75 ...	—	—	—	—	—	—	—	—
75 à — 80 ...	69	72	5 482	9	—	—	—	—
80 à — 90 ...	734	745	61 984	1 441	—	—	—	—
90 à — 100 ...	772	807	72 966	2 677	9	9	895	1
100 à — 110 ...	655	675	68 073	3 522	198	201	20 606	250
110 à — 130 ...	927	978	110 573	6 134	414	428	49 456	914
130 à — 150 ...	592	623	82 634	4 938	302	319	41 960	832
150 à — 175 ...	447	464	72 060	4 641	258	265	41 517	898
175 à — 200 ...	334	344	62 225	4 300	183	186	34 150	813
200 à — 225 ...	267	279	56 387	3 963	160	166	33 677	793
225 à — 250 ...	195	205	46 033	3 393	118	122	28 094	686
250 à — 300 ...	267	277	72 804	6 937	174	178	47 168	2 310
300 à — 400 ...	267	274	91 610	13 350	161	162	54 992	6 066
400 à — 500 ...	101	103	45 073	8 398	75	76	33 647	5 536
500 à — 750 ...	107	111	62 737	14 024	52	52	31 003	6 373
750 à — 1 000 ...	40	41	34 405	9 375	15	15	11 963	2 947
1 000 à — 5 000 ...	35	35	61 906	19 844	15	15	27 043	8 356
5 000 et plus	—	—	—	—	(1)	(1)	(1)	(1)
Total :	**5 809**	**6 033**	**1 006 952**	**106 946**	**2 134**	**2 194**	**456 171**	**36 775**

(1) Compris dans la tranche de 1 000 à — 5 000.

TRANCHES DE REVENUS (1 000 F)	PERSONNES A CHARGE							
	8				9 et plus			
	Nombre		Revenus nets taxables	Taxe professionnelle correspondante	Nombre		Revenus nets taxables	Taxe professionnelle correspondante
	de déclarations	de personnes			de déclarations	de personnes		
20 ...	—	—	—	—	—	—	—	—
De 20 à — 25 ...	—	—	—	—	—	—	—	—
25 à — 30 ...	—	—	—	—	—	—	—	—
30 à — 35 ...	—	—	—	—	—	—	—	—
35 à — 40 ...	—	—	—	—	—	—	—	—
40 à — 45 ...	—	—	—	—	—	—	—	—
45 à — 50 ...	—	—	—	—	—	—	—	—
50 à — 55 ...	—	—	—	—	—	—	—	—
55 à — 60 ...	—	—	—	—	—	—	—	—
60 à — 65 ...	—	—	—	—	—	—	—	—
65 à — 70 ...	—	—	—	—	—	—	—	—
70 à — 75 ...	—	—	—	—	—	—	—	—
75 à — 80 ...	—	—	—	—	—	—	—	—
80 à — 90 ...	—	—	—	—	—	—	—	—
90 à — 100 ...	—	—	—	—	—	—	—	—
100 à — 110 ...	—	—	—	—	—	—	—	—
110 à — 130 ...	—	—	—	—	—	—	—	—
130 à — 150 ...	—	—	—	—	—	—	—	—
150 à — 175 ...	—	—	—	—	—	—	—	—
175 à — 200 ...	—	—	—	—	—	—	—	—
200 à — 225 ...	—	—	—	—	—	—	—	—
225 à — 250 ...	—	—	—	—	—	—	—	—
250 à — 300 ...	97	103	26 251	776	65	66	17 740	528
300 à — 400 ...	88	90	30 222	2 808	86	86	29 221	2 700
400 à — 500 ...	31	31	14 139	2 120	39	39	17 309	2 588
500 à — 750 ...	31	31	18 481	3 642	40	40	23 761	4 642
750 à — 1 000 ...	13	13	10 854	2 554	14	14	12 142	2 963
1 000 à — 5 000 ...	15	15	28 129	8 781	13	13	21 624	6 559
5 000 et plus	—	—	—	—	—	—	—	—
Total :	**275**	**283**	**128 076**	**20 681**	**257**	**258**	**121 797**	**19 980**

Revenus soumis à l'impôt complémentaire personnel – * Exercice 1952 – Revenus réalisés en 1951

(Revenus et impôts en 1 000 F)

REVENUS DES PERSONNES PHYSIQUES (1).

Subdivision d'après les groupes d'activités et les tranches de revenus.

TRANCHES DE REVENUS (1 000 F)	UNIQUEMENT SOUMIS A L'I.C.P.				GROUPES D'ACTIVITÉS — Agriculture, Sylviculture, Pêche			
	Nombre de		Revenus nets taxables	I.C.P. correspondant	Nombre de		Revenus nets taxables	I.C.P. correspondant
	déclarations	personnes (a)			déclarations	personnes		
— 30	699	699	19 126	97	1 484	1 494	39 975	202
De 30 à — 35	966	967	31 286	159	4 671	4 719	151 280	738
35 à — 40	856	856	31 995	159	6 517	6 583	244 008	1 160
40 à — 45	1 183	1 185	50 010	249	6 936	7 026	293 795	1 357
45 à — 50	1 029	1 031	48 865	245	5 239	5 315	247 999	1 140
50 à — 55	1 077	1 086	56 360	339	3 816	3 889	199 481	1 111
55 à — 60	907	915	52 044	415	2 439	2 479	139 611	1 040
60 à — 65	820	827	51 113	496	1 911	1 958	119 093	1 053
65 à — 70	651	655	43 936	496	1 322	1 351	88 994	901
70 à — 75	551	554	39 895	491	1 014	1 031	73 322	817
75 à — 80	491	493	37 955	502	701	723	54 185	656
80 à — 90	792	797	67 068	986	898	934	75 939	1 022
90 à — 100	644	649	61 078	980	587	605	55 381	786
100 à — 110	532	534	55 593	1 034	350	358	36 504	585
110 à — 130	749	758	89 465	1 922	400	407	47 664	899
130 à — 150	540	541	75 159	1 870	203	206	28 047	590
150 à — 175	440	441	70 960	2 208	126	128	20 217	525
175 à — 200	346	347	64 704	2 533	71	71	13 252	410
200 à — 225	226	226	47 776	2 271	39	39	8 169	292
225 à — 250	214	215	50 749	2 870	37	37	8 655	418
250 à — 300	261	263	71 356	4 860	37	37	10 020	601
300 à — 400	292	293	99 616	10 085	35	37	12 175	1 230
400 à — 500	150	152	67 068	9 032	14	14	6 158	866
500 à — 600	75	76	40 452	6 394	12	12	6 749	1 042
600 à — 800	93	94	64 025	11 298	7	7	4 571	800
800 à — 1 000	44	44	39 404	7 760	(2)	(2)	(2)	(2)
1 000 à — 5 000	94	95	163 850	40 557	12	12	16 584	3 980
5 000 et plus	8	8	90 950	26 529	—	—	—	—
Total :	**14 730**	**14 801**	**1 681 858**	**136 837**	**38 878**	**39 472**	**2 001 828**	**24 221**

(a) Nombre de personnes ayant contribué au revenu taxable.
(1) Ces revenus ne concernent que les impositions ordinaires à l'exclusion des cas spéciaux.
(2) Compris dans la tranche de 1 000 à — 5 000.

(*) Se référer pour des chiffres plus détaillés à la brochure : « Statistique des revenus imposables assujettis à la taxe professionnelle et à l'impôt complémentaire personnel ». Partie III. Exercice 1952.

TRANCHES DE REVENUS (1 000 F)	GROUPES D'ACTIVITÉS							
	Industrie				Commerce			
	Nombre de		Revenus nets taxables	I.C.P. correspondant	Nombre de		Revenus nets taxables	I.C.P. correspondant
	déclarations	personnes			déclarations	personnes		
— 30	862	891	23 368	121	934	994	25 003	129
De 30 à — 35	2 934	3 047	95 202	477	2 700	2 840	87 669	438
35 à — 40	5 229	5 517	196 519	951	4 743	5 138	178 040	867
40 à — 45	8 501	8 921	361 453	1 714	7 945	8 545	338 018	1 627
45 à — 50	9 107	9 639	433 346	2 042	7 977	8 733	379 438	1 813
50 à — 55	9 619	10 216	503 246	2 912	8 692	9 603	454 838	2 638
55 à — 60	8 964	9 632	514 977	3 985	7 949	8 884	456 824	3 547
60 à — 65	8 541	9 134	533 063	4 918	7 006	7 824	437 042	4 035
65 à — 70	7 217	7 707	486 441	5 110	6 130	6 913	413 044	4 338
70 à — 75	6 009	6 450	434 885	5 074	5 021	5 620	363 316	4 221
75 à — 80	4 945	5 323	382 350	4 835	4 083	4 544	315 884	3 992
80 à — 90	7 831	8 411	663 276	9 215	6 528	7 191	553 024	7 665
90 à — 100	5 447	5 855	515 511	7 799	4 374	4 828	414 308	6 242
100 à — 110	3 966	4 216	415 304	7 025	3 295	3 583	345 006	5 856
110 à — 130	5 248	5 586	625 249	12 548	4 309	4 629	513 072	10 271
130 à — 150	2 886	3 038	401 821	9 412	2 572	2 766	358 020	8 268
150 à — 175	2 353	2 470	380 178	10 929	1 919	2 017	310 084	8 956
175 à — 200	1 501	1 572	280 279	10 199	1 262	1 338	235 810	8 477
200 à — 225	1 025	1 074	217 217	9 620	836	882	176 986	7 612
225 à — 250	760	794	179 945	9 301	578	607	137 053	7 062
250 à — 300	1 025	1 067	279 881	18 604	818	856	223 653	15 111
300 à — 400	1 162	1 200	398 157	39 780	745	771	253 994	25 599
400 à — 500	578	610	257 915	34 475	283	293	125 579	16 929
500 à — 600	283	288	154 370	23 956	161	168	88 010	13 605
600 à — 800	334	344	231 545	40 618	172	177	118 536	20 950
800 à — 1 000	187	198	166 260	32 094	93	95	81 838	16 338
1 000 à — 5 000	332	344	563 653	138 227	146	149	232 768	57 021
5 000 et plus	28	28	232 585	67 640	6	6	51 007	14 918
Total :	**106 874**	**113 572**	**9 927 996**	**513 581**	**91 277**	**99 994**	**7 667 864**	**278 525**

TRANCHES DE REVENUS (1 000 F)	GROUPES D'ACTIVITÉS							
	Finances, Services, Transports				PROFESSIONS LIBÉRALES — Médecins			
	Nombre de		Revenus nets taxables	I.C.P. correspondant	Nombre de		Revenus nets taxables	I.C.P. correspondant
	déclarations	personnes			déclarations	personnes		
— 30	751	814	19 913	104	(1)	(1)	(1)	(1)
De 30 à — 35	1 875	2 035	60 826	310	10	10	320	1
35 à — 40	3 288	3 691	123 480	607	13	14	487	3
40 à — 45	5 156	5 708	219 181	1 079	40	40	1 695	9
45 à — 50	5 033	5 681	239 442	1 167	41	41	1 943	9
50 à — 55	5 451	6 143	285 056	1 701	62	63	3 244	19
55 à — 60	4 851	5 492	278 625	2 193	81	81	4 649	36
60 à — 65	4 234	4 785	264 278	2 504	77	79	4 801	46
65 à — 70	3 687	4 224	248 453	2 674	108	110	7 315	78
70 à — 75	2 966	3 380	214 502	2 530	120	123	8 684	101
75 à — 80	2 377	2 694	183 929	2 377	134	142	10 339	132
80 à — 90	3 672	4 120	311 189	4 402	235	241	20 029	280
90 à — 100	2 478	2 772	234 632	3 634	328	340	31 219	466
100 à — 110	1 798	1 976	188 139	3 295	352	361	36 897	615
110 à — 130	2 315	2 564	275 227	5 742	723	742	86 711	1 685
130 à — 150	1 295	1 404	180 296	4 338	724	746	101 455	2 206
150 à — 175	970	1 042	156 511	4 619	790	821	128 187	3 319
175 à — 200	559	593	104 362	3 876	579	605	108 301	3 547
200 à — 225	404	434	85 427	3 839	471	491	99 593	3 861
225 à — 250	253	267	59 737	3 151	303	311	71 806	3 252
250 à — 300	324	344	88 234	6 050	435	457	118 423	6 800
300 à — 400	384	402	131 478	13 269	390	410	131 765	12 065
400 à — 500	130	132	57 615	7 832	130	135	57 396	7 243
500 à — 600	72	72	39 200	6 128	56	57	30 255	4 514
600 à — 800	59	59	40 187	7 099	40	43	26 689	4 481
800 à — 1 000	40	41	35 820	7 166	5	5	4 378	849
1 000 à — 5 000	58	60	95 337	23 332	8	11	12 503	3 026
5 000 et plus	6	7	51 503	13 263	—	—	—	—
Total :	**54 486**	**60 936**	**4 272 579**	**138 281**	**6 255**	**6 479**	**1 109 084**	**58 643**

(1) Compris dans la tranche de 30 à — 35.

TRANCHES DE REVENUS (1 000 F)	GROUPES D'ACTIVITÉS — PROFESSIONS LIBÉRALES — Dentistes — Nombre de déclarations	Nombre de personnes	Revenus nets taxables	I.C.P. correspondant	Avocats — Nombre de déclarations	Nombre de personnes	Revenus nets taxables	I.C.P. correspondant
— 30	—	—	—	—	(3)	(3)	(3)	(3)
De 30 à — 35	(1)	(1)	(1)	(1)	13	13	416	2
35 à — 40	10	11	373	3	13	14	482	2
40 à — 45	7	7	297	1	32	32	1 367	7
45 à — 50	11	11	524	2	46	46	2 180	11
50 à — 55	21	22	1 102	7	51	53	2 677	16
55 à — 60	34	35	1 967	16	62	64	3 560	28
60 à — 65	34	34	2 135	20	59	62	3 680	35
65 à — 70	38	40	2 570	27	76	77	5 124	54
70 à — 75	39	40	2 834	33	67	71	4 857	56
75 à — 80	40	40	3 102	39	64	66	4 957	65
80 à — 90	89	91	7 573	105	138	141	11 708	162
90 à — 100	94	98	8 905	133	116	120	11 008	167
100 à — 110	81	85	8 488	140	132	139	13 825	229
110 à — 130	134	136	15 960	315	200	213	23 946	470
130 à — 150	102	107	14 208	316	136	149	18 959	434
150 à — 175	83	90	13 298	342	108	118	17 473	477
175 à — 200	48	50	8 923	272	93	96	17 282	575
200 à — 225	41	43	8 629	351	63	66	13 359	534
225 à — 250	23	25	5 451	270	51	54	12 055	526
250 à — 300	9	9	2 530	173	65	69	17 575	1 039
300 à — 400	22	25	8 036	830	84	86	28 522	2 652
400 à — 500	(2)	(2)	(2)	(2)	33	35	14 355	1 794
500 à — 600	—	—	—	—	15	16	8 254	1 234
600 à — 800	(2)	(2)	(2)	(2)	13	13	8 930	1 573
800 à — 1 000	—	—	—	—	8	8	6 897	1 124
1 000 à — 5 000	—	—	—	—	5	5	7 750	1 850
5 000 et plus								
Total :	**960**	**999**	**116 905**	**3 395**	**1 743**	**1 826**	**261 198**	**15 116**

(1) Compris dans la tranche 35 à — 40.
(2) Compris dans la tranche 300 à — 400.
(3) Compris dans la tranche 30 à — 35.

TRANCHES DE REVENUS (1 000 F)	GROUPES D'ACTIVITÉS — PROFESSIONS LIBÉRALES — Notaires — Nombre de déclarations	Notaires — Nombre de personnes	Notaires — Revenus nets taxables	Notaires — I.C.P. correspondant	Autres — Nombre de déclarations	Autres — Nombre de personnes	Autres — Revenus nets taxables	Autres — I.C.P. correspondant
— 30	—	—	—	—	52	54	1 413	7
De 30 à — 35	—	—	—	—	127	143	4 126	21
35 à — 40	(1)	(1)	(1)	(1)	255	305	9 581	48
40 à — 45	7	7	284	1	476	557	20 175	99
45 à — 50	6	6	291	2	625	735	29 850	145
50 à — 55	5	5	257	1	795	927	41 635	242
55 à — 60	9	9	521	4	823	973	47 344	373
60 à — 65	10	10	626	6	814	967	50 788	471
65 à — 70	7	7	476	5	877	1 018	59 178	631
70 à — 75	(2)	(2)	(2)	(2)	718	832	52 000	621
75 à — 80	16	16	1 216	15	701	806	54 314	690
80 à — 90	17	18	1 447	21	1 270	1 457	107 666	1 496
90 à — 100	25	25	2 389	34	1 094	1 238	103 874	1 563
100 à — 110	29	29	3 063	53	931	1 043	97 488	1 642
110 à — 130	45	46	5 371	109	1 344	1 510	160 516	3 221
130 à — 150	48	50	6 822	162	870	967	121 107	2 788
150 à — 175	63	63	10 026	271	674	735	108 847	3 077
175 à — 200	78	79	14 670	505	474	529	88 496	3 125
200 à — 225	79	80	16 824	671	314	349	66 616	2 983
225 à — 250	70	73	16 584	789	235	252	55 793	2 787
250 à — 300	120	121	32 886	1 984	318	344	86 925	5 679
300 à — 400	165	169	56 773	5 476	278	294	94 812	9 227
400 à — 500	133	135	59 332	7 691	114	122	50 403	6 513
500 à — 600	55	56	29 966	4 573	77	81	41 775	6 310
600 à — 800	75	76	50 663	8 581	60	63	41 243	7 105
800 à — 1 000	18	19	15 406	3 102	35	35	30 895	5 966
1 000 à — 5 000	40	42	58 895	14 000	26	26	81 286	19 066
5 000 et plus	—	—	—	—	(3)	(3)	(3)	(3)
Total :	**1 120**	**1 141**	**384 788**	**48 056**	**14 377**	**16 362**	**1 708 146**	**85 896**

(1) Compris dans la tranche de 40 à — 45.
(2) Compris dans la tranche de 75 à — 80.
(3) Compris dans la tranche de 1 000 à — 5 000.

TRANCHES DE REVENUS (1 000 F)	GROUPES D'ACTIVITÉS — PENSIONNÉS, ADMINISTRATEURS, SALARIÉS, APPOINTÉS — Pensionnés — Nombre de déclarations	Pensionnés — Nombre de personnes	Pensionnés — Revenus nets taxables	Pensionnés — I.C.P. correspondant	Administrateurs — Nombre de déclarations	Administrateurs — Nombre de personnes	Administrateurs — Revenus nets taxables	Administrateurs — I.C.P. correspondant
— 30	1 509	1 515	41 343	215	10	10	285	2
De 30 à — 35	3 000	3 040	97 119	501	38	38	1 214	6
35 à — 40	3 200	3 274	119 872	608	56	56	2 110	13
40 à — 45	3 987	4 046	169 120	881	149	149	6 354	33
45 à — 50	3 555	3 654	169 050	890	221	222	10 536	54
50 à — 55	3 234	3 353	169 307	1 074	257	262	13 492	88
55 à — 60	2 543	2 651	145 801	1 193	282	293	16 268	134
60 à — 65	2 040	2 137	127 391	1 242	296	310	18 491	180
65 à — 70	1 725	1 826	116 207	1 283	342	362	23 102	252
70 à — 75	1 431	1 522	103 480	1 274	401	418	29 033	343
75 à — 80	1 301	1 380	100 711	1 339	389	409	30 143	389
80 à — 90	1 853	1 985	156 721	2 276	733	774	62 297	884
90 à — 100	1 209	1 324	114 551	1 840	751	793	71 402	1 100
100 à — 110	825	928	86 436	1 543	616	643	64 811	1 175
110 à — 130	963	1 100	114 390	2 439	1 152	1 209	137 977	2 874
130 à — 150	492	554	68 199	1 692	1 017	1 072	141 800	3 304
150 à — 175	329	365	52 880	1 628	1 043	1 104	168 882	4 934
175 à — 200	171	181	32 013	1 273	775	817	144 929	5 368
200 à — 225	77	82	16 315	787	611	631	129 705	6 051
225 à — 250	67	72	15 846	905	543	575	130 073	6 899
250 à — 300	58	61	15 783	1 110	841	894	230 306	15 466
300 à — 400	57	59	19 436	1 862	1 157	1 210	399 300	39 609
400 à — 500	16	17	7 202	975	651	677	290 119	37 462
500 à — 600	8	8	4 433	695	429	440	235 684	36 367
600 à — 800	9	9	8 752	1 673	493	506	340 986	58 847
800 à — 1 000	(1)	(1)	(1)	(1)	298	308	264 407	51 159
1 000 à — 5 000	(1)	(1)	(1)	(1)	693	712	1 234 118	303 513
5 000 et plus	—	—	—	—	30	31	231 380	67 010
Total :	**33 659**	**35 143**	**2 072 358**	**31 198**	**14 274**	**14 925**	**4 429 204**	**643 516**

(1) Compris dans la tranche de 600 à — 800.

TRANCHES DE REVENUS (1 000 F)	GROUPES D'ACTIVITÉS — PENSIONNÉS, ADMINISTRATEURS SALARIÉS, APPOINTÉS — Salariés, appointés — Nombre de déclarations	Nombre de personnes	Revenus nets taxables	I.C.P. correspondant	Total général — Nombre de déclarations	Nombre de personnes	Revenus nets taxables	I.C.P. correspondant
— 30	26 974	28 312	720 173	4 084	33 277	34 785	890 653	4 962
De 30 à — 35	49 673	52 438	1 610 253	9 165	66 007	69 290	2 139 716	11 819
35 à — 40	64 502	71 001	2 415 560	13 397	88 683	96 461	3 322 557	17 818
40 à — 45	74 006	84 353	3 140 421	17 380	108 422	120 573	4 602 057	24 438
45 à — 50	67 091	79 983	3 188 847	17 616	99 981	115 097	4 752 311	25 136
50 à — 55	61 009	74 664	3 189 815	20 555	94 089	110 286	4 920 510	30 704
55 à — 60	48 549	60 652	2 786 257	22 902	77 493	92 160	4 448 450	35 866
60 à — 65	37 093	46 744	2 311 451	22 204	62 935	74 871	3 923 953	37 208
65 à — 70	28 252	35 650	1 902 499	20 505	50 432	59 940	3 397 341	36 355
70 à — 75	21 654	27 257	1 566 647	18 588	39 995	47 302	2 893 749	34 152
75 à — 80	16 745	21 007	1 294 557	16 607	31 983	37 639	2 473 348	31 634
80 à — 90	22 836	28 636	1 932 291	27 059	46 892	54 796	3 970 229	55 572
90 à — 100	15 037	18 550	1 423 398	21 760	32 184	37 197	3 047 656	46 503
100 à — 110	10 440	12 813	1 092 395	18 640	23 347	26 708	2 443 948	41 831
110 à — 130	13 367	16 320	1 589 084	31 830	30 949	35 220	3 684 632	74 324
130 à — 150	7 382	8 868	1 025 556	23 820	18 267	20 468	2 541 448	59 199
150 à — 175	4 866	5 679	783 936	22 272	13 764	15 073	2 221 478	63 557
175 à — 200	2 739	3 135	510 815	18 309	8 696	9 413	1 623 837	58 470
200 à — 225	1 768	1 959	373 957	16 041	5 954	6 356	1 260 573	54 912
225 à — 250	1 293	1 412	306 615	15 730	4 427	4 694	1 050 361	53 960
250 à — 300	1 604	1 698	437 907	28 583	5 915	6 220	1 615 479	106 061
300 à — 400	1 430	1 504	488 893	47 216	6 197	6 455	2 120 981	208 601
400 à — 500	610	634	271 495	34 991	2 845	2 960	1 265 967	165 973
500 à — 600	298	306	162 971	24 418	1 541	1 580	842 119	129 236
600 à — 800	246	253	168 307	28 873	1 596	1 639	1 098 597	190 765
800 à — 1 000	96	98	85 073	16 225	830	857	735 785	142 807
1 000 à — 5 000	124	125	188 309	44 091	1 534	1 577	2 609 091	638 086
5 000 et plus	6	6	52 170	9 658	88	90	756 634	209 835
Total :	**579 690**	**684 057**	**35 019 652**	**612 519**	**958 323**	**1 089 707**	**70 653 460**	**2 589 784**

Subdivision d'après les personnes à charge et les tranches de revenus.

TRANCHES DE REVENUS (1 000 F)	PERSONNES A CHARGE							
	0				1			
	Nombre de		Revenus nets taxables	I.C.P. correspondant	Nombre de		Revenus nets taxables	I.C.P. correspondant
	déclarations	personnes			déclarations	personnes		
— 30	28 794	28 794	775 298	4 309	3 225	4 239	82 382	468
De 30 à — 35	36 599	36 599	1 183 676	6 741	27 414	29 914	890 931	4 720
35 à — 40	25 241	25 241	940 428	5 375	41 070	46 279	1 544 121	8 199
40 à — 45	31 054	31 054	1 314 480	7 500	39 748	46 991	1 684 620	9 002
45 à — 50	21 301	21 301	1 007 179	5 713	41 981	51 260	2 004 689	10 741
50 à — 55	14 971	14 971	782 010	5 214	48 570	59 743	2 540 759	16 207
55 à — 60	10 304	10 304	590 312	5 127	35 915	45 002	2 059 534	16 990
60 à — 65	7 757	7 757	483 333	5 016	26 897	33 865	1 676 068	16 387
65 à — 70	5 628	5 628	379 132	4 472	20 288	25 605	1 366 297	15 196
70 à — 75	4 343	4 343	314 121	4 102	15 861	19 962	1 147 543	14 132
75 à — 80	3 555	3 555	274 802	3 902	12 592	15 663	973 847	13 019
80 à — 90	4 883	4 883	413 166	6 446	17 763	21 869	1 502 958	22 133
90 à — 100	3 348	3 348	317 015	5 446	11 898	14 419	1 126 383	18 275
100 à — 110	2 489	2 489	260 615	5 046	8 318	9 928	870 693	15 936
110 à — 130	3 055	3 055	363 734	8 404	10 672	12 646	1 268 879	27 716
130 à — 150	1 829	1 829	254 429	6 904	5 973	6 975	830 859	21 224
150 à — 175	1 447	1 447	233 062	7 897	4 211	4 751	679 580	21 739
175 à — 200	967	967	180 523	7 799	2 639	2 937	492 534	20 036
200 à — 225	657	657	139 270	7 338	1 750	1 917	370 589	18 389
225 à — 250	507	507	119 851	7 366	1 269	1 383	301 963	17 893
250 à — 300	667	667	182 407	14 110	1 724	1 839	471 079	35 015
300 à — 400	714	714	243 980	26 223	1 802	1 898	616 363	64 385
400 à — 500	329	329	147 057	20 312	868	924	386 179	52 681
500 à — 600	186	186	101 574	16 051	481	497	263 666	41 981
600 à — 800	224	224	154 023	27 528	527	546	362 945	63 978
800 à — 1 000	113	113	101 082	20 161	283	302	250 352	48 504
1 000 à — 5 000	238	238	424 813	106 023	564	582	980 093	240 767
5 000 et plus	15	15	121 842	33 528	38	39	315 422	91 496
Total :	**211 215**	**211 215**	**11 803 214**	**384 053**	**384 341**	**461 975**	**27 061 328**	**947 209**

TRANCHES DE REVENUS (1 000 F)	PERSONNES A CHARGE							
	2				3			
	Nombre de		Revenus nets taxables	I.C.P. correspondant	Nombre de		Revenus nets taxables	I.C.P. correspondant
	déclarations	personnes			déclarations	personnes		
— 30	1 082	1 521	28 271	159	176	231	4 703	25
De 30 à — 35	1 691	2 374	55 211	304	303	403	9 899	53
35 à — 40	21 782	24 154	815 810	4 125	574	769	21 592	115
40 à — 45	27 121	31 181	1 157 549	5 926	10 469	11 313	444 141	2 003
45 à — 50	26 054	30 827	1 233 338	6 348	10 588	11 640	504 389	2 315
50 à — 55	19 429	23 288	1 016 257	6 158	11 035	12 191	577 066	3 099
55 à — 60	23 167	27 974	1 333 665	10 509	8 056	8 822	462 012	3 218
60 à — 65	19 656	23 738	1 225 285	11 420	7 162	7 960	448 000	3 725
65 à — 70	14 880	18 041	1 002 195	10 622	8 071	9 011	543 652	5 178
70 à — 75	11 583	13 938	838 017	9 855	6 358	7 094	460 137	4 837
75 à — 80	9 002	10 832	696 140	8 857	5 367	6 025	415 065	4 727
80 à — 90	13 374	15 928	1 131 841	15 825	8 120	9 134	687 625	8 586
90 à — 100	8 673	10 234	820 960	12 644	5 387	6 052	510 401	6 991
100 à — 110	6 177	7 230	646 364	11 244	3 931	4 434	411 544	6 367
110 à — 130	7 978	9 265	949 239	19 639	5 379	6 057	640 613	11 825
130 à — 150	4 518	5 190	628 391	15 256	3 327	3 685	462 820	9 975
150 à — 175	3 174	3 547	511 613	15 506	2 492	2 749	402 740	10 917
175 à — 200	1 902	2 107	354 853	13 680	1 449	1 572	270 897	9 325
200 à — 225	1 258	1 370	266 130	12 463	1 026	1 103	217 026	9 253
225 à — 250	913	990	216 523	11 946	770	807	182 812	9 142
250 à — 300	1 120	1 194	305 959	21 767	979	1 042	267 075	17 347
300 à — 400	1 196	1 272	409 343	42 192	1 020	1 065	348 535	33 947
400 à — 500	498	517	221 362	29 749	439	458	195 893	25 872
500 à — 600	284	294	154 468	24 020	232	243	126 532	19 275
600 à — 800	269	279	186 196	32 838	233	239	158 625	27 214
800 à — 1 000	153	157	134 905	26 281	106	107	92 760	17 882
1 000 à — 5 000	245	259	410 493	100 882	199	206	326 084	79 121
5 000 et plus	10	10	98 540	28 809	9	9	92 971	18 618
Total :	**227 189**	**267 711**	**16 848 918**	**509 024**	**103 257**	**114 421**	**9 285 609**	**350 952**

TRANCHES DE REVENUS (1 000 F)	PERSONNES A CHARGE							
	4				5			
	Nombre de		Revenus nets taxables	I.C.P. correspondant	Nombre de		Revenus nets taxables	I.C.P. correspondant
	déclarations	personnes			déclarations	personnes		
— 30	—	—	—	—	—	—	—	—
De 30 à — 35	—	—	—	—	—	—	—	—
35 à — 40	16	18	605	4	—	—	—	—
40 à — 45	30	34	1 268	7	—	—	—	—
45 à — 50	57	69	2 716	18	—	—	—	—
50 à — 55	84	93	4 416	28	—	—	—	—
55 à — 60	51	58	2 926	23	—	—	—	—
60 à — 65	1 463	1 551	91 267	661	—	—	—	—
65 à — 70	1 552	1 641	105 192	881	13	14	872	6
70 à — 75	1 839	1 953	133 139	1 220	11	12	792	6
75 à — 80	1 461	1 558	113 034	1 124	6	6	460	4
80 à — 90	2 729	2 957	232 678	2 568	23	25	1 961	14
90 à — 100	2 441	2 680	231 341	2 791	437	464	41 556	356
100 à — 110	1 898	2 054	198 723	2 700	528	567	55 369	534
110 à — 130	2 583	2 820	307 688	4 967	1 174	1 265	141 066	1 675
130 à — 150	1 473	1 581	204 961	3 900	844	895	117 581	1 593
150 à — 175	1 259	1 347	203 411	4 828	738	774	119 024	2 015
175 à — 200	875	926	163 578	4 962	465	487	86 873	1 883
200 à — 225	617	640	130 583	4 780	347	357	73 588	1 942
225 à — 250	470	496	111 185	4 831	279	285	66 157	2 052
250 à — 300	583	615	159 184	9 532	367	377	99 995	4 725
300 à — 400	627	654	214 888	19 996	400	407	137 106	11 400
400 à — 500	281	293	124 617	15 788	194	198	85 864	10 348
500 à — 600	155	157	85 708	12 793	90	90	48 782	6 937
600 à — 800	151	156	103 479	17 571	87	89	60 112	9 975
800 à — 1 000	82	85	73 295	14 362	49	49	43 763	8 379
1 000 à — 5 000	109	112	178 952	43 856	88	89	134 075	31 188
5 000 et plus	9	10	76 111	22 494	6	6	43 986	12 675
Total :	**22 895**	**24 558**	**3 254 945**	**196 685**	**6 146**	**6 456**	**1 358 982**	**107 707**

TRANCHES DE REVENUS (1 000 F)	PERSONNES A CHARGE							
	6				7			
	Nombre de		Revenus nets taxables	I.C.P. correspondant	Nombre de		Revenus nets taxables	I.C.P. correspondant
	déclarations	personnes			déclarations	personnes		
— 30	—	—	—	—	—	—	—	—
De 30 à — 35	—	—	—	—	—	—	—	—
35 à — 40	—	—	—	—	—	—	—	—
40 à — 45	—	—	—	—	—	—	—	—
45 à — 50	—	—	—	—	—	—	—	—
50 à — 55	—	—	—	—	—	—	—	—
55 à — 60	—	—	—	—	—	—	—	—
60 à — 65	—	—	—	—	—	—	—	—
65 à — 70	—	—	—	—	—	—	—	—
70 à — 75	—	—	—	—	—	—	—	—
75 à — 80	—	—	—	—	—	—	—	—
80 à — 90	—	—	—	—	—	—	—	—
90 à — 100	—	—	—	—	—	—	—	—
100 à — 110	6	6	641	4	—	—	—	—
110 à — 130	104	108	12 918	97	(1)	(1)	(1)	(1)
130 à — 150	300	310	41 982	347	7	7	920	2
150 à — 175	357	369	57 970	604	86	89	14 078	50
175 à — 200	252	263	47 160	610	147	154	27 419	176
200 à — 225	182	192	38 536	617	117	120	24 852	130
225 à — 250	137	142	32 461	609	82	84	19 410	121
250 à — 300	214	220	58 681	2 108	140	143	38 064	882
300 à — 400	212	218	72 809	5 450	120	120	41 609	2 821
400 à — 500	98	101	43 958	4 980	55	56	24 247	2 558
500 à — 600	46	46	24 738	3 338	34	34	18 617	2 517
600 à — 800	51	52	35 378	5 716	25	25	17 496	2 760
800 à — 1 000	19	19	17 163	3 313	9	9	7 810	1 244
1 000 à — 5 000	42	42	71 582	16 698	18	18	30 682	7 232
5 000 et plus	—	—	—	—	—	—	—	—
Total :	**2 020**	**2 088**	**555 977**	**44 491**	**840**	**859**	**265 204**	**20 493**

(1) Compris dans la tranche de 130 à — 150.

TRANCHES DE REVENUS (1 000 F)	PERSONNES A CHARGE							
	8				9 et plus			
	Nombre de		Revenus nets taxables	I.C.P. correspondant	Nombre de		Revenus nets taxables	I.C.P. correspondant
	déclarations	personnes			déclarations	personnes		
— 30	—	—	—	—	—	—	—	—
De 30 à — 35	—	—	—	—	—	—	—	—
35 à — 40	—	—	—	—	—	—	—	—
40 à — 45	—	—	—	—	—	—	—	—
45 à — 50	—	—	—	—	—	—	—	—
50 à — 55	—	—	—	—	—	—	—	—
55 à — 60	—	—	—	—	—	—	—	—
60 à — 65	—	—	—	—	—	—	—	—
65 à — 70	—	—	—	—	—	—	—	—
70 à — 75	—	—	—	—	—	—	—	—
75 à — 80	—	—	—	—	—	—	—	—
80 à — 90	—	—	—	—	—	—	—	—
90 à — 100	—	—	—	—	—	—	—	—
100 à — 110	—	—	—	—	—	—	—	—
110 à — 130	—	—	—	—	—	—	—	—
130 à — 150	—	—	—	—	—	—	—	—
150 à — 175	—	—	—	—	—	—	—	—
175 à — 200	—	—	—	—	—	—	—	—
200 à — 225	—	—	—	—	—	—	—	—
225 à — 250	—	—	—	—	—	—	—	—
250 à — 300	68	70	18 373	285	53	53	14 662	289
300 à — 400	52	53	17 797	1 065	54	54	18 549	1 122
400 à — 500	44	45	19 507	1 928	39	39	17 283	1 757
500 à — 600	18	18	9 906	1 291	15	15	8 129	1 032
600 à — 800	9	9	6 439	1 008	20	20	13 904	2 176
800 à — 1 000	10	10	9 200	1 676	6	6	5 456	1 005
1 000 à — 5 000	16	16	28 706	6 858	16	16	31 372	7 678
5 000 et plus	—	—	—	—	(1)	(1)	(1)	(1)
Total :	**217**	**221**	**109 928**	**14 111**	**203**	**203**	**109 355**	**15 059**

(1) Compris dans la tranche de 1 000 à — 5 000.

Le crédit agricole en 1955

Les données statistiques reproduites ci-après, se rapportent à l'activité des trois principaux organismes qui, dans notre pays, octroient des crédits agricoles, à savoir :

1° la Caisse centrale de Crédit agricole du Boerenbond belge et les Caisses Raiffeisen y affiliées;

2° l'Institut national de Crédit agricole;

3° les Comptoirs agricoles de la Caisse générale d'Epargne et de Retraite.

Cette publication fait suite à celle parue dans le « Bulletin de Statistique » de juillet-août 1955.

Tableau 1. — CRÉDITS EN COURS À LA FIN DE CHAQUE ANNÉE (1 000 F).

ÉTABLISSEMENTS	1939	1951	1952	1953	1954	1955
Caisse Centrale de Crédit agricole du Boerenbond belge avec ses Caisses Raiffeisen affiliées	53 608	1 292 466	1 356 980	1 524 375	1 756 405	1 976 777
Institut National de Crédit agricole (*a*)	19 737	905 571	956 899	1 056 000	1 192 334	1 345 155
Comptoirs agricoles C. G. E. R.	463 925	2 103 812	2 320 657	2 604 115	2 862 928	3 048 252
Total :	**537 270**	**4 301 849**	**4 634 536**	**5 184 490**	**5 811 667**	**6 370 184**

(a) Non compris les avances sur produits agricoles et alimentaires.

I. — La Caisse centrale du Crédit agricole du Boerenbond belge et les Caisses Raiffeisen y affiliées.

Tableau 2. — OPÉRATIONS DE LA CAISSE CENTRALE DE LOUVAIN (1 000 F).

SPÉCIFICATIONS	1950	1951	1952	1953	1954	1955
Montant à la fin de chaque année des crédits octroyés :						
a) aux Caisses Raiffeisen	20 578	6 152	2 080	2 592	2 679	2 060
b) aux institutions et sociétés commerciales du Boerenbond belge	35 415	48 811	23 082	43 713	45 159	103 021
c) aux coopératives agricoles (1)	42 252	46 668	44 883	45 040	48 565	71 098
Prêts hypothécaires en cours à la fin de l'année	623 894	700 303	802 857	934 648	1 088 807	1 225 220
Crédit à court terme sous forme de promesse	98 194	82 460	67 040	54 519	99 770	70 037
Total des crédits en cours à la fin de l'année :	**820 333**	**884 394**	**939 942**	**1 080 512**	**1 284 980**	**1 471 436**

(1) Sont comprises dans cette rubrique les centrales laitières coopératives et les criées coopératives de fruits et légumes.

Tableau 3. — OPÉRATIONS DES CAISSES RAIFFEISEN AFFILIÉES.

SPÉCIFICATIONS	1949	1950	1951	1952	1953	1954	1955
Nombre de Caisses Raiffeisen affiliées	763	770	774	778	788	797	804
Nombre de membres	40 354	40 096	39 121	38 963	39 880	40 333	..
Montant des parts souscrites (1 000 F)	49 908	50 882	50 329	51 427	53 611	55 499	..
Montant des réserves (1 000 F)	18 021	21 903	25 476	29 308	33 732	39 230	..
Solde des dépôts (1 000 F)	1 437 956	1 553 138	1 889 858	2 354 427	2 812 383	3 251 360	3 706 189
Prêts consentis au cours de l'année :							
Nombre	2 424	1 655	844	1 448	1 742	1 755	1 868
Montant (1 000 F)	187 025	125 349	55 882	118 371	147 385	150 776	170 956
Solde des prêts des caisses en cours au 31 décembre (1 000 F)	440 796	468 503	414 224	419 118	446 455	474 104	505 340

.. Chiffres provisoirement indisponibles.

Tableau 4. — RÉPARTITION, PAR PROVINCE, DES PRÊTS EN COURS AUPRÈS DES CAISSES RAIFFEISEN.

SPÉCIFICATIONS		Anvers	Brabant	Flandre occidentale	Flandre orientale	Limbourg	Autres provinces	Total
Nombre	1949	1 375	2 693	674	928	1 790	242	7 702
	1950	1 529	2 948	737	1 084	2 008	294	8 600
	1951	1 499	2 844	694	1 059	2 002	307	8 405
	1952	1 481	2 843	717	1 108	2 094	370	8 613
	1953	1 494	2 899	738	1 113	2 218	462	8 924
	1954	1 530	2 978	746	1 107	2 367	552	9 280
	1955	1 540	2 954	748	1 192	2 414	657	9 505
Montant (1 000 F) .	1949	83 305	135 843	60 841	62 487	84 530	13 787	440 796
	1950	87 466	141 108	61 292	68 575	92 166	17 896	468 503
	1951	78 112	123 155	49 362	60 035	86 724	16 835	414 223
	1952	73 626	120 449	51 148	62 236	91 717	19 940	419 118
	1953	76 988	125 674	54 099	61 470	103 234	24 990	446 455
	1954	82 123	130 351	55 054	63 615	112 342	30 619	474 104
	1955	83 283	135 955	54 426	76 207	117 542	37 928	505 341

Tableau 5. — NOMBRE D'APRÈS LE MONTANT, DES PRÊTS CONSENTIS PAR LES CAISSES RAIFFEISEN.

MONTANT	1949		1950		1951		1952		1953		1954		1955	
	Nombre	%	Nombre	%	Nombre	%	Nombre	%	Nombre	%	Nombre	%	Nombre	%
Moins de 5 000 francs	15	0,6	7	0,4	18	2,1	21	1,5	282(2)	16,2	302(2)	17,2	293(2)	15,7
De 5 001 à 10 000 francs.	65	2,7	43	2,6										
De 10 001 à 20 000 francs.	265	11,0	188	11,4	64	7,5	104	7,2						
De 20 001 à 30 000 francs.	311	12,9	203	12,2	91	10,7	124	8,6						
De 30 001 à 40 000 francs.	214	8,9	144	8,7	66	7,9	121	8,3	471(3)	27,0	490(3)	27,9	536(3)	28,7
De 40 001 à 50 000 francs.	341	14,0	225	13,6	111	13,2	208	14,3						
De 50 001 à 75 000 francs.	322	13,2	213	12,9	150	17,7	207	14,3	243	14,0	223	12,7	209	11,2
De 75 001 à 100 000 francs.	384	15,8	293	17,7	337	40,0	317	21,9	317	18,2	319	18,2	374	20,0
Plus de 100 000 francs	507	20,9	339	20,5	7(1)	0,9	346	23,9	429	24,6	421	24,0	456	24,4
Total :	**2 424**	**100**	**1 655**	**100**	**844**	**100**	**1 448**	**100**	**1 742**	**100**	**1 755**	**100**	**1 868**	**100**

(1) Renouvellement d'ouvertures de crédit accordées avant 1950.
(2) jusqu'à 25 000 F.
(3) de 25 001 à 50 000 F.

II. — L'institut national de Crédit agricole.

Tableau 6. — OPÉRATIONS DE L'INSTITUT NATIONAL DE CRÉDIT AGRICOLE (a).

ANNÉES	Nombre de demandes reçues	Nombre de demandes agréées	Solde des prêts et avances en cours		Promesses, traites et warrants escomptés		Crédits et emprunts aux sinistrés		Avances sur produits alimentaires et agricoles		Total des prêts en cours		Taux moyen des capitaux empruntés
			Nombre	Montant 1 000 F	Nombre	Montant 1 000 F	Nombre	Montant 1 000 F	Nombre	Montant 1 000 F	Nombre	Montant 1 000 F	
31 décembre :													
1948	4 685	3 186	5 554	479 635	63	2 226	2 515	130 530	33	452 161	8 165	1 064 552	4,65
1949	4 535	3 405	7 955	642 961	60	1 633	2 963	176 458	29	133 708	11 007	954 760	4,78
1950	4 020	2 770	9 550	746 512	61	1 861	2 843	174 417	5	1 700	12 459	924 490	4 87
1951	4 069	2 391	10 277	759 821	67	2 063	2 472	143 687	17	101 587	12 833	1 007 158	4,93
1952	3 983	2 597	10 840	818 101	54	1 629	2 417	137 169	45	98 862	13 356	1 055 761	5,03
1953	4 740	3 265	11 249	918 304	83	2 656	2 387	135 041	43	134 024	13 762	1 190 025	5,11
1954	5 250	3 851	12 572	1 053 672	114	3 207	2 361	135 455	95	172 202	15 142	1 364 536	5,05
1955	7 139	5 797	13 794	1 189 992	888	22 299	2 343	132 864	158	127 079	17 183	1 472 234	5,06

(a) Y compris les avances sur produits alimentaires et agricoles.

Tableau 7. — RÉPARTITION, PAR PROVINCE, DES PRÊTS, AVANCES, PROMESSES, TRAITES ET WARRANTS EN COURS (a).

SPÉCIFICATIONS		Anvers	Brabant	Flandre occidentale	Flandre orientale	Hainaut	Liège	Limbourg	Luxembourg	Namur	Eupen Malmédy	Total
Nombre ...	1949	918	747	450	528	1 469	1 209	318	2 952	1 411	976	10 978
	1950	1 055	883	545	616	1 655	1 445	368	3 168	1 645	1 074	12 454
	1951	1 109	962	556	642	1 782	1 543	395	3 104	1 006	1 717	12 816
	1952	1 152	1 049	628	686	1 876	1 685	431	3 080	1 746	978	13 311
	1953	1 217	1 101	690	733	1 925	1 780	499	3 002	1 751	1 021	13 719
	1954	1 393	1 198	777	853	2 044	2 016	551	3 195	1 971	1 049	15 047
	1955	1 536	1 378	889	1 031	2 177	2 307	571	3 526	2 368	1 242	17 025
Montant ... (1 000 F)	1949	90 448	72 497	51 437	50 517	124 766	102 226	19 199	149 427	93 807	66 728	821 052
	1950	105 127	84 512	62 129	57 017	140 820	123 498	22 865	150 553	104 426	71 843	922 790
	1951	104 659	82 106	68 286	56 879	140 194	123 105	24 873	137 867	105 189	62 413	905 571
	1952	104 215	88 856	78 660	59 352	146 974	141 847	26 683	141 905	114 065	54 342	956 899
	1953	114 012	97 443	89 550	60 177	160 745	161 402	33 139	153 019	130 837	55 676	1 056 000
	1954	134 656	106 257	102 304	75 181	169 785	188 954	37 296	168 601	152 262	57 038	1 192 334
	1955	148 656	123 552	107 080	99 802	182 161	211 354	37 155	192 342	178 546	64 507	1 345 155

(a) Y compris les crédits aux sinistrés, non compris les avances sur produits alimentaires et agricoles.

Tableau 8. — NOMBRE DE PRÊTS, AVANCES, PROMESSES, TRAITES ET WARRANTS D'APRÈS LE MONTANT (a).

MONTANT	1949		1950		1951		1952		1953		1954		1955	
	Nombre	%	Nombre	%	Nombre	%	Nombre	%	Nombre	%	Nombre	%	Nombre	%
Jusqu'à 5 000 francs	57	1	53	—	—	—	—	—	—	—	—	—	—	—
De 5 001 à 25 000 francs ..	3 064	28	3 210	26	3 035	24	2 819	21	2 267	17	2 431	16	2 881	17
De 25 001 à 50 000 francs ..	2 908	27	3 336	27	3 477	27	3 476	26	3 669	27	3 820	25	4 105	24
De 50 001 à 100 000 francs ..	2 546	23	2 997	24	3 312	26	3 696	28	4 047	29	4 538	30	5 103	30
De 100 001 à 250 000 francs ..	1 682	15	2 011	16	2 113	16	2 325	17	2 608	19	2 970	20	3 458	20
De 250 001 à 500 000 francs ..	560	5	645	5	673	5	781	6	858	6	964	7	1 111	7
Plus de 500 000 francs	161	1	202	2	206	2	214	2	270	2	324	2	367	2
Total :	**10 978**	**100**	**12 454**	**100**	**12 816**	**100**	**13 311**	**100**	**13 719**	**100**	**15 047**	**100**	**17 025**	**100**

(a) Y compris les crédits aux sinistrés, non compris les avances sur produits alimentaires et agricoles.

III. — Les comptoirs agricoles de la Caisse générale d'Épargne et de Retraite.

Tableau 9. — OPÉRATIONS DES COMPTOIRS AGRICOLES.

SPÉCIFICATIONS		1950	1951	1952	1953	1954	1955
Emprunts réalisés au cours de l'année	Nombre	5 985	3 190	4 536	5 160	5 048	4 376
	Montant (1 000 F)	533 832	280 512	471 093	565 129	577 205	539 401
Solde des emprunts en cours à à la fin de l'année	Nombre	32 049	32 668	34 477	36 579	38 773	40 267
	Montant (1 000 F)	2 053 817	2 103 812	2 320 657	2 604 115	2 862 928	3 048 253

Tableau 10. — RÉPARTITION, SUIVANT LE MONTANT, DES PRÊTS RÉALISÉS AU COURS DE L'ANNÉE.

MONTANT	1950		1951		1952		1953		1954		1955	
	Nombre	%	Nombre	%	Nombre	%	Nombre	%	Nombre	%	Nombre	%
De 1 001 à 5 000 francs	24	—	8	—	12	—	5	—	13	—	4	—
De 5 001 à 10 000 francs	158	3	51	2	60	1	61	1	88	2	71	2
De 10 001 à 20 000 francs	581	10	228	7	267	6	319	6	324	6	259	6
De 20 001 à 30 000 francs	716	12	338	11	425	9	505	10	447	9	424	10
De 30 001 à 40 000 francs	631	11	279	9	369	8	464	9	444	9	336	8
De 40 001 à 50 000 francs	716	12	400	12	543	12	632	12	576	11	464	10
De 50 001 à 100 000 francs	1 581	26	973	30	1 313	29	1 442	28	1 433	28	1 236	28
De 100 001 à 150 000 francs	660	11	423	13	622	14	641	13	606	12	558	13
De 150 001 à 200 000 francs	402	7	247	8	392	9	416	8	395	8	327	7
De 200 001 à 250 000 francs	262	4	216	7	274	6	264	5	284	6	251	6
Plus de 250 000 francs	254	4	27	1	259	6	411	8	438	9	446	10
Total :	**5 985**	**100**	**3 190**	**100**	**4 536**	**100**	**5 160**	**100**	**5 048**	**100**	**4 376**	**100**

Tableau 11. — RÉPARTITION, PAR PROVINCE, DES PRÊTS RÉALISÉS.

PROVINCES	Nombre				Montant (1 000 F)			
	1952	1953	1954	1955	1952	1953	1954	1955
Anvers	334	334	372	298	37 411	45 556	54 220	50 686
Brabant	542	574	557	521	49 175	56 291	59 883	57 357
Flandre occidentale	278	364	343	296	47 463	51 927	62 453	59 526
Flandre orientale	381	376	325	268	39 294	41 323	37 336	35 690
Hainaut	463	549	562	594	61 776	77 015	75 254	85 507
Liège	940	1 141	1 124	941	96 333	120 617	119 249	105 452
Limbourg	557	597	576	483	46 254	55 624	54 961	48 439
Luxembourg	409	573	564	461	37 366	53 334	50 538	42 971
Namur	632	652	625	514	56 021	63 442	63 311	53 773
Total :	**4 536**	**5 160**	**5 043**	**4 376**	**471 093**	**565 129**	**577 205**	**539 401**

Tableau 12. — RÉPARTITION, PAR PROVINCE, DES PRÊTS EN COURS.

SPÉCIFICATIONS		Anvers	Brabant	Flandre occidentale	Flandre orientale	Hainaut	Liège	Limbourg	Luxembourg	Namur	Total
Nombre	1949	2 877	3 789	1 029	4 006	2 875	4 192	4 055	1 693	3 780	28 296
	1950	3 181	4 164	1 277	4 204	3 277	5 048	4 407	2 162	4 329	32 049
	1951	3 244	4 207	1 371	4 268	3 417	5 235	4 412	2 313	4 373	32 840
	1952	3 247	4 417	1 544	4 253	3 594	5 777	4 574	2 533	4 538	34 477
	1953	3 312	4 620	1 785	4 205	3 875	6 405	4 771	2 854	4 752	36 579
	1954	3 439	4 863	1 978	4 209	4 188	7 019	5 056	3 109	4 912	38 773
	1955	3 502	5 068	2 110	4 187	4 473	7 442	5 260	3 296	4 929	40 267
Montant ... (1 000 F)	1949	177 768	199 820	123 001	234 426	233 194	274 075	171 883	84 935	213 690	1 712 792
	1950	211 764	236 375	153 492	252 624	272 097	346 303	210 376	115 047	255 739	2 053 817
	1951	216 588	244 595	155 580	256 262	275 030	358 214	215 104	122 925	259 513	2 103 812
	1952	225 780	265 198	181 835	263 371	300 541	417 122	237 875	146 360	282 575	2 320 657
	1953	244 088	290 641	210 471	269 491	339 001	491 364	268 088	180 075	310 896	2 604 115
	1954	267 035	314 241	245 679	268 163	374 571	557 828	293 643	207 770	333 998	2 862 928
	1955	284 816	333 482	273 279	264 135	411 811	601 787	309 165	227 315	342 463	3 048 253

Tableau 13. – RÉPARTITION DES PRÊTS PAR COMPTOIRS AGRICOLES.

COMPTOIRS AGRICOLES	Nombre				Montant (en 1 000 F)			
	1952	1953	1954	1955	1952	1953	1954	1955
Prêts réalisés.								
Anvers	331	326	295	208	37 241	44 071	42 794	36 531
Lichtaart	—	—	18	32	—	—	2 500	4 893
Bruxelles	—	15	81	63	—	2 223	11 186	8 979
Geetbets	87	118	115	91	7 917	9 454	9 525	7 762
Genappe	189	169	155	125	24 041	25 999	25 797	23 602
Jodoigne	393	427	381	311	32 153	37 722	35 719	29 083
Louvain	59	33	29	74	4 601	2 524	2 076	7 847
Quenast	—	—	—	3	—	—	—	260
Bruges	—	69	77	66	—	12 619	14 954	16 169
Roulers	18	16	23	20	3 508	3 010	6 648	5 972
Wevelgem	259	278	241	209	43 806	36 124	40 441	37 035
Alost	54	43	28	24	5 824	4 895	3 422	3 390
Gand	352	348	313	257	36 170	38 331	35 914	33 579
Charleroi (1)	340	396	343	360	45 633	56 527	45 012	52 887
Frasnes-lez-Buissenal	42	81	56	60	4 405	8 300	5 941	5 544
Mons	—	3	103	122	—	312	13 985	17 486
Liège	226	277	225	217	31 324	41 056	37 474	36 489
Malmédy	195	261	284	237	16 756	23 703	23 570	21 821
Stavelot	433	522	502	415	40 731	48 938	46 304	39 364
Brée	27	61	97	92	2 304	7 558	13 148	13 466
Hasselt	454	462	457	389	37 091	42 187	41 615	37 696
Bastogne	214	372	350	293	19 620	35 074	30 728	26 352
Saint-Hubert	195	201	215	169	17 746	18 260	19 860	16 672
Dinant	362	398	357	296	28 186	33 699	28 830	25 265
Florennes	5	4	10	5	397	274	761	628
Gembloux	32	30	19	30	2 487	3 110	1 255	2 634
Namur	269	250	274	208	29 152	29 158	37 747	27 995
Total :	**4 536**	**5 160**	**5 048**	**4 376**	**471 093**	**565 129**	**577 205**	**539 401**
Prêts en cours au 31 décembre.								
Anvers	3 203	3 266	3 323	3 303	223 795	240 913	252 840	257 852
Lichtaart	—	—	18	46	—	—	2 443	6 902
Bruxelles	—	15	89	146	—	2 223	12 284	20 382
Geetbets	183	294	402	478	14 369	22 423	29 986	35 008
Genappe	1 636	1 670	1 715	1 718	133 111	143 090	151 018	155 353
Jodoigne	3 073	3 255	3 430	3 542	178 803	196 053	209 026	213 435
Louvain	510	478	473	508	21 653	21 509	20 505	25 367
Quenast	—	—	—	3	—	—	—	260
Bruges	—	67	139	196	—	11 939	24 822	38 604
Roulers	149	143	153	164	14 720	15 969	20 935	24 521
Wevelgem	1 384	1 565	1 674	1 741	166 555	181 967	199 049	209 071
Alost	653	655	634	629	46 181	45 852	43 534	41 939
Gand	3 902	3 844	3 862	3 836	236 056	242 067	242 892	239 196
Charleroi (1)	2 664	2 860	3 022	3 161	225 322	252 023	266 893	286 067
Frasnes-lez-Buissenal	438	480	495	527	26 519	31 971	34 761	36 956
Mons	—	2	105	211	—	312	14 059	27 928
Liège	1 422	1 592	1 716	1 821	142 521	168 539	189 118	206 346
Malmédy	1 085	1 269	1 412	1 514	64 238	81 321	96 699	107 342
Stavelot	2 744	2 986	3 251	3 431	173 938	203 109	226 448	240 222
Brée	24	83	175	264	2 104	9 416	21 218	32 809
Hasselt	4 085	4 184	4 380	4 516	204 491	224 723	241 806	252 239
Bastogne	949	1 277	1 502	1 663	62 422	90 222	109 204	123 672
Saint-Hubert	1 583	1 575	1 606	1 633	83 868	89 749	98 520	103 644
Dinant	2 772	2 875	2 922	2 903	159 096	174 141	181 785	183 416
Florennes	42	39	45	38	1 711	1 721	2 205	2 269
Gembloux	213	229	227	234	12 495	13 931	13 361	13 803
Namur	1 763	1 875	2 003	2 041	126 688	138 931	157 518	163 649
Total :	**34 477**	**36 579**	**38 773**	**40 267**	**2 320 657**	**2 604 115**	**2 862 929**	**3 048 252**

(1) Précédemment Gosselies.

Sources : Caisse centrale de Crédit agricole du Boerenbond belge, Institut national de Crédit agricole, Caisse générale d'Epargne et de Retraite.

Déchéance du droit

I. — TABLEAU GÉNÉRAL

ARRONDISSEMENTS	DURÉE															
	De 8 jours à 1 mois pour								De plus d'un mois à 6 mois pour							
	homicide	coups et blessures	ivresse	violation d'interdiction antér.	incapacité physique	délit de fuite	autres motifs (L 1-8-24, art. 2b)	Total	homicide	coups et blessures	ivresse	violation d'interdiction antér.	incapacité physique	délit de fuite	autres motifs (L 1-8-24, art. 2b)	Total
Bruxelles	1	46	146	1	1	159	1	355	13	61	293	7	2	204	—	580
Louvain	—	1	39	—	—	4	—	44	1	8	21	—	—	7	—	37
Nivelles	—	2	32	—	—	2	—	36	1	2	14	1	—	6	—	24
Anvers	—	11	427	2	—	78	1	519	—	6	107	8	—	16	—	137
Malines	1	—	52	—	—	8	—	61	1	—	9	1	—	1	—	12
Turnhout	—	2	41	—	—	1	—	44	1	1	20	—	—	2	—	24
Mons	—	2	84	—	—	9	—	95	1	2	24	2	—	3	—	32
Charleroi	—	1	126	—	—	10	1	138	1	7	58	3	1	6	2	78
Tournai	—	1	52	—	—	2	—	55	1	1	14	2	—	2	—	20
Gand	—	6	366	2	—	16	—	390	3	9	101	3	—	11	—	127
Audenarde	—	1	50	—	—	4	—	55	—	—	19	—	—	1	—	20
Termonde	—	3	171	1	—	15	—	190	3	1	48	—	—	3	—	55
Bruges	—	5	124	—	—	—	—	129	1	2	86	2	—	6	1	98
Courtrai	—	—	133	1	—	7	—	141	1	1	47	—	—	3	—	52
Furnes	—	—	40	—	—	1	—	41	—	—	7	1	—	2	—	10
Ypres	—	—	48	—	—	—	1	49	—	—	14	2	—	—	—	16
Liège	—	6	49	1	—	4	1	61	6	14	88	3	—	11	—	122
Huy	—	—	1	14	—	—	—	15	1	2	8	10	—	3	—	24
Verviers	—	—	18	—	6	2	—	26	—	1	39	1	4	4	—	49
Tongres	—	—	13	12	—	—	—	25	1	3	17	—	—	3	—	24
Hasselt	—	—	39	—	—	3	—	42	1	2	17	—	—	6	1	27
Arlon	—	1	10	1	—	2	—	14	—	—	29	4	—	3	—	36
Marche-en-Famenne	—	—	21	—	—	—	—	21	1	1	11	—	—	1	—	14
Neufchâteau	—	—	7	—	—	1	—	8	—	—	5	—	—	1	—	6
Namur	—	—	13	2	—	4	3	22	2	6	65	—	5	22	2	102
Dinant	—	—	37	—	3	1	2	43	—	3	21	2	—	1	—	27
Total :	**2**	**88**	**2 139**	**37**	**10**	**333**	**10**	**2 619**	**40**	**133**	**1 182**	**52**	**12**	**328**	**6**	**1 753**

II. — APERÇUS

ANNÉES	DURÉE															
	De 8 jours à 1 mois pour								De plus d'un mois à 6 mois pour							
	homicide	coups et blessures	ivresse	violation d'interdiction antér.	incapacité physique	delit de fuite	autres motifs (L 1-8-24, art. 2b)	Total	homicide	coups et blessures	ivresse	violation d'interdiction antér.	incapacité physique	delit de fuite	autres motifs (L 1-8-24, art. 2b)	Total
A. — Nombres																
1951	1	67	1 163	5		79		1 315	12	82	967	25		71		1 157
1952	2	47	1 515	7		154		1 725	32	152	1 288	34		126		1 632
1953	6	67	1 803	5		153		2 034	26	153	1 162	35		154		1 530
1954	2	88	2 139	37	10	333	10	2 619	40	133	1 182	52	12	328	6	1 753
B. — Pour-																
1951	0,1	5,1	88,4	0,4		6,–		100	1,–	7,1	83,6	2,2		6,1		100
1952	0,1	2,7	87,9	0,4		8,9		100	2,–	9,3	78,9	2,1		7,7		100
1953	0,3	3,3	88,6	0,3		7,5		100	1,7	10,–	75,9	2,3		10,1		100
1954	0,1	3,4	81,6	1,4	0,4	12,7	0,4	100	2,3	7,6	67,4	3,–	0,7	18,7	0,3	100

La hausse déjà constatée pour les années antérieures s'affirme nettemment en 1954, le nombre de déchéances passant de 3 676 en 1953 à 4 501 pour cette année. Les affaires d'ivresse restent les plus nombreuses, mais leur importance relative continue à décroître (74,1 % en 1954).

Cette année, l'ancienne rubrique « autres motifs » a été fractionnée; il est assez intéressant de signaler que les délits de fuite constituent presque la totalité de l'ensemble. Cette cause de déchéance est manifestement en très fort accroissement.

de conduire un véhicule

ANNÉE 1954.

ET CAUSE DE LA DÉCHÉANCE

De plus de 6 mois à 20 ans et plus pour								Définitive pour								Récapitulation							
homicide	coups et blessures	ivresse	violation d'interdiction antér.	incapacité physique	delit de fuite	autres motifs (L 1-8-24, art. 2b)	Total	homicide	coups et blessures	ivresse	violation d'interdiction antér.	incapacité physique	delit de fuite	autres motifs (L 1-8-24, art. 2b)	Total	homicide	coups et blessures	ivresse	violation d'interdiction antér.	incapacité physique	delit de fuite	autres motifs (L 1-8-24, art. 2b)	Total
12	—	1	14	—	—	—	27	2	1	—	1	—	—	—	4	28	108	440	23	3	363	1	966
1	—	—	—	—	—	—	1	—	—	—	—	—	—	—	—	2	9	60	—	—	11	—	82
1	—	1	3	—	—	—	5	—	—	—	—	—	—	—	—	2	4	47	4	—	8	—	65
—	—	—	3	—	—	—	3	—	2	—	2	—	—	—	4	—	19	534	15	—	94	1	663
1	—	—	1	—	—	—	2	—	—	—	—	—	—	—	—	3	—	61	2	—	9	—	75
—	—	—	—	—	—	—	—	—	—	—	—	—	—	—	—	1	3	61	—	—	3	—	68
—	—	1	3	—	1	—	5	—	—	—	—	—	—	—	—	1	4	109	5	—	13	—	132
2	—	—	3	—	—	—	5	—	—	—	—	—	—	—	—	3	8	184	6	1	16	3	221
—	—	1	1	—	—	—	2	—	—	1	—	—	—	—	1	1	2	68	3	—	4	—	78
4	1	—	1	—	—	—	6	—	1	1	1	—	—	—	3	7	17	468	7	—	27	—	526
—	—	1	—	—	—	—	1	—	—	—	—	—	—	—	—	—	1	70	—	—	5	—	76
—	1	—	—	—	—	—	1	—	—	2	1	1	—	—	4	3	5	221	2	1	18	—	250
1	—	—	1	—	—	—	2	—	—	—	—	—	—	—	—	2	7	210	3	—	6	1	229
1	—	1	—	—	—	—	2	—	—	—	1	—	—	—	1	2	1	181	2	—	10	—	196
—	—	—	—	—	—	—	—	—	—	—	—	—	—	—	—	—	—	47	1	—	3	—	51
—	—	—	2	—	—	—	2	—	—	1	—	—	—	—	1	—	—	63	4	—	—	1	68
6	—	—	5	—	—	—	11	6	2	—	1	4	—	—	13	18	22	137	10	4	15	1	207
—	—	—	—	—	—	—	—	—	—	—	—	—	—	—	—	1	2	9	24	—	3	—	39
—	—	—	4	—	—	—	4	—	—	—	1	—	—	—	1	—	1	57	6	10	6	—	80
3	—	—	1	—	—	—	4	—	—	—	—	—	—	—	—	4	3	30	13	—	3	—	53
1	—	—	—	—	—	—	1	1	—	—	—	—	—	—	1	3	2	56	—	—	9	1	71
1	—	—	3	—	—	—	4	—	—	—	—	—	—	—	—	1	1	39	8	—	5	—	54
—	—	—	—	—	—	—	—	—	—	—	—	—	—	—	—	1	1	32	—	—	1	—	35
1	—	—	—	—	—	—	1	—	—	—	—	—	—	—	—	1	—	12	—	—	2	—	15
1	—	—	3	—	—	—	4	—	—	—	—	—	1	—	1	3	6	78	5	5	27	5	129
—	—	1	1	—	—	—	2	—	—	—	—	—	—	—	—	—	3	59	3	3	2	2	72
36	**2**	**7**	**49**	**—**	**1**	**—**	**95**	**9**	6	5	**8**	**5**	**1**	**—**	**34**	**87**	**229**	**3 333**	**146**	**27**	**663**	**16**	**4 501**

RÉTROSPECTIFS.

ET CAUSE DE LA DÉCHÉANCE

De plus de 6 mois à 20 ans et plus pour								Définitive pour								Récapitulation							
homicide	coups et blessures	ivresse	violation d'interdiction antér.	incapacité physique	delit de fuite	autres motifs (L 1-8-24, art. 2b)	Total	homicide	coups et blessures	ivresse	violation d'interdiction antér.	incapacité physique	delit de fuite	autres motifs (L 1-8-24, art. 2b)	Total	homicide	coups et blessures	ivresse	violation d'interdiction antér.	incapacité physique	delit de fuite	autres motifs (L 1-8-24, art. 2b)	Total
absolus.																							
15	—	19	15		1		50	9	2	7	4		1		23	37	151	2 156	49		152		2 545
37	5	12	29		2		85	10	3	6	6		1		26	81	207	2 821	76		283		3 468
34	3	5	44		3		89	8	9	2	3		1		23	74	232	2 972	87		311		3 676
36	2	7	49	—	1	—	95	9	6	5	8	5	1	—	34	87	229	3 333	146	27	663	16	4 501
centages.																							
30,-	—	38,-	30,-		2,-		100	39,1	8,7	30,4	17,4		4,4		100	1,5	5,9	84,7	1,9		6,-		100
43,5	5,9	14,1	34,1		2,4		100	38,5	11,5	23,1	23,1		3,8		100	2,3	6,-	81,3	2,2		8,2		100
38,2	3,4	5,6	49,4		3,4		100	34,8	39,1	8,7	13,-		4,4		100	2,-	6,3	80,8	2,4		8,5		100
37,9	2,1	7,4	51,6	—	1,-	—	100	26,6	17,6	14,7	23,5	14,7	2,9	—	100	1,9	5,1	74,1	3,2	0,6	14,7	0,4	100

En ce qui concerne la sévérité des mesures prises, presque toutes les déchéances se répartissent entre les deux premiers groupes : 8 jours à 1 mois, et plus d'un mois à 6 mois. Cette répartition n'a pas varié d'une façon significative, le petit tableau ci-contre en témoigne. Tout au plus peut-on dire que le nombre relatif des petites affaires a tendance à s'accroître.

	8 jours à 1 mois	+ 1 mois à 6 mois	+ 6 mois	Définitive	Total
1951	51,7	45,4	2,-	0,9	100
1952	49,7	47,1	2,4	0,8	100
1953	55,3	41,6	2,4	0,7	100
1954	58,2	38,9	2,1	0,8	100

Actes notariés

On trouvera ci-dessous, par canton et par arrondissement, le relevé des actes notariés, avec l'indication du montant des droits d'enregistrement qui ont été perçus.

RELEVÉ DES ACTES NOTARIÉS ET DES DROITS D'ENREGISTREMENT PERÇUS, PAR CANTON ET PAR ARRONDISSEMENT. – ANNÉE 1955.

CANTONS	1955	
	Actes notariés Nombre :	Droits d'enregistrement perçus
Bruxelles (4 cantons)	24 048	328 200 292
Anderlecht	5 657	38 849 111
Assche	3 029	10 619 242
Hal	3 396	15 717 310
Ixelles (2 cantons)	6 961	64 113 547
Molenbeek-Saint-Jean	4 957	34 090 476
Saint-Gilles	2 451	17 602 892
Saint-Josse	7 004	49 682 557
Schaerbeek (2 cantons)	6 831	56 625 349
Sint-Kwintens-Lennik	2 151	9 064 241
Uccle	5 851	39 469 626
Vilvorde	2 717	12 978 994
Wolvertem	2 869	12 095 938
Arrond. jud. de Bruxelles :	**77 922**	**689 109 575**
Louvain (2 cantons)	8 352	32 867 434
Aarschot	1 671	4 277 310
Diest	2 181	6 370 471
Glabbeek	837	2 130 515
Haacht	2 033	5 724 818
Tirlemont	2 147	10 528 378
Léau	728	2 112 458
Arrond. jud. de Louvain :	**17 949**	**64 011 384**
Nivelles	4 686	21 230 107
Genappe	1 276	4 319 638
Jodoigne	1 589	4 980 716
Perwez	1 123	3 975 472
Wavre	4 337	20 894 119
Arrond. jud. de Nivelles :	**13 011**	**55 400 052**
Anvers (4 cantons)	23 862	185 845 636
Berchem	2 162	12 843 598
Boom	1 540	7 880 723
Borgerhout	4 419	22 870 978
Brecht	2 308	10 598 953
Ekeren	3 652	14 047 731
Kontich	2 031	9 813 651
Zandhoven	1 987	8 734 309
Arrond. jud. d'Anvers :	**41 961**	**272 635 579**

CANTONS	1955	
	Actes notariés Nombre :	Droits d'enregistrement perçus
Malines (2 cantons)	5 299	23 776 783
Duffel	1 634	6 579 940
Heist-op-den-Berg	2 921	8 136 460
Lierre	1 751	8 479 049
Puurs	1 687	4 542 536
Arrond. jud. de Malines :	**13 292**	**51 514 768**
Turnhout	2 420	10 974 674
Arendonk	1 186	3 897 144
Herentals	2 889	11 701 402
Hoogstraten	1 249	5 954 776
Mol	4 114	11 056 289
Westerloo	1 519	4 914 623
Arrond. jud. de Turnhout :	**13 377**	**48 498 908**
Mons	4 676	15 845 507
Boussu	3 104	6 902 481
Chièvres	755	2 561 059
Dour	2 257	4 977 814
Enghien	947	3 837 937
La Louvière	2 864	15 910 038
Lens	1 863	6 501 579
Pâturages	2 584	6 809 135
Rœulx	1 997	6 159 269
Soignies	1 856	8 052 321
Arrond. jud. de Mons :	**22 903**	**77 557 140**
Charleroi (2 cantons)	8 051	42 748 943
Beaumont	848	3 725 290
Binche	2 811	10 007 591
Châtelet	3 467	10 439 245
Chimay	1 175	4 980 253
Fontaine-l'Evêque	2 564	7 286 933
Gosselies	2 549	9 443 290
Jumet	2 947	8 496 347
Marchienne-au-Pont	1 910	13 116 654
Merbes-le-Château	861	2 366 158
Seneffe	1 992	6 652 384
Thuin	1 474	5 016 376
Arrond. jud. de Charleroi :	**30 649**	**124 279 465**

CANTONS	1955 Actes notariés Nombre :	1955 Droits d'enregistrement perçus
Tournai	2 731	11 058 907
Antoing	1 379	4 052 243
Ath	1 019	3 309 146
Celles	511	1 974 083
Flobecq	568	1 637 421
Frasnes	1 051	3 921 788
Lessines	1 416	5 612 149
Leuze	985	3 890 634
Péruwelz	1 188	3 420 720
Quevaucamps	1 064	2 943 777
Templeuve	852	2 940 960
Arrond. jud. de Tournai :	**12 764**	**44 761 828**
Gand (3 cantons)	8 677	62 889 060
Assenede	791	2 674 463
Deinze	992	5 056 183
Eeklo	1 633	7 052 673
Evergem	2 389	12 995 802
Kaprijke	679	2 577 999
Kruishoutem	912	3 592 932
Ledeberg	1 564	7 988 250
Loochristi	845	3 534 566
Nazareth	901	4 810 410
Nevele	688	3 139 399
Oosterzele	1 630	7 645 548
Waarschoot	657	3 276 940
Zomergem	666	2 678 166
Arrond. jud. de Gand :	**23 024**	**129 912 391**
Audenarde	1 798	8 500 488
Grammont	1 353	4 967 135
Herzele	2 193	8 657 747
Nederbrakel	866	3 154 588
Ninove	3 443	11 980 565
Renaix	1 445	8 186 145
Sint-Maria-Horebeke	477	1 491 848
Zottegem	1 012	5 272 051
Arrond. jud. d'Audenarde :	**12 587**	**52 210 567**
Termonde	2 196	9 763 305
Alost	4 086	21 548 757
Beveren	1 511	5 156 780
Hamme	1 221	6 085 765
Lokeren	1 512	6 431 149
Sint-Gillis-Waas	2 647	9 034 733
Saint-Nicolas	2 489	10 628 455
Tamise	1 612	5 833 890
Wetteren	1 611	7 237 508
Zele	1 429	5 341 513
Arrond. jud. de Termonde :	**20 314**	**87 061 855**

CANTONS	1955 Actes notariés Nombre :	1955 Droits d'enregistrement perçus
Bruges (3 cantons)	9 267	63 630 810
Ardooie	684	2 751 456
Gistel	1 070	4 159 665
Ostende	2 808	17 036 319
Ruiselede	308	2 066 380
Tielt	742	4 738 097
Torhout	2 491	9 016 391
Arrond. jud. de Bruges :	**17 370**	**103 399 118**
Courtrai (2 cantons)	4 451	22 315 069
Avelgem	611	2 558 350
Harelbeke	1 930	10 026 500
Izegem	1 263	6 600 470
Menin	2 188	9 222 328
Meulebeke	1 016	4 916 396
Mouscron	2 882	10 071 899
Moorsele	1 039	4 652 915
Oostroozebeke	555	2 348 713
Roulers	1 760	11 928 844
Arrond. jud. de Courtrai :	**17 695**	**84 641 484**
Furnes	1 375	9 106 414
Dixmude	1 030	7 510 406
Haringe	593	3 393 829
Nieuport	1 045	6 485 375
Arrond. jud. de Furnes :	**4 043**	**26 496 024**
Ypres (2 cantons)	1 422	12 211 041
Hooglede	473	2 892 048
Messines	626	4 214 521
Passchendale	789	5 024 920
Poperinge	848	4 617 433
Wervik	858	4 421 267
Arrond. jud. d'Ypres :	**5 016**	**33 381 230**
Liège (2 cantons)	10 032	157 929 471
Dalhem	1 053	3 505 950
Fexhe-Slins	2 247	10 465 540
Fléron	2 541	7 674 490
Grivegnée	2 417	11 749 526
Herstal	2 426	10 764 242
Hollogne-aux-Pierres	2 682	8 191 710
Louveigné	1 390	5 572 563
Saint-Nicolas	2 222	11 608 919
Seraing	3 079	12 009 015
Waremme	1 442	4 709 209
Arrond. jud. de Liège :	**31 531**	**244 180 635**

CANTONS	1955 Actes notariés Nombre :	1955 Droits d'enregistrement perçus
Huy	2 495	9 502 162
Ferrières	850	2 863 927
Hannut	1 267	3 989 246
Héron	759	2 236 977
Jehay-Bodegnée	1 427	3 740 157
Landen	1 351	3 122 030
Nandrin	1 124	3 497 401
Arrond. jud. de Huy :	**9 273**	**28 951 900**
Verviers	2 902	13 895 789
Aubel	948	4 583 264
Dison	750	3 281 128
Eupen	1 330	6 644 702
Herve	699	3 301 946
Limbourg	884	4 866 945
Malmédy	1 641	5 059 626
Saint-Vith	1 399	3 664 851
Spa	1 617	7 436 099
Stavelot	1 157	4 436 100
Arrond. jud. de Verviers :	**13 327**	**57 170 450**
Tongres	1 742	6 749 124
Bilzen	2 449	8 030 483
Borgloon (Looz)	1 347	3 483 232
Brée	861	3 392 938
Maaseik	1 181	4 076 099
Mechelen	2 122	5 371 753
Zichen-Zussen-Bolder	746	1 751 660
Arrond. jud. de Tongres :	**10 448**	**32 855 289**
Hasselt	3 463	13 113 541
Beringen	1 989	5 367 189
Herck-la-Ville	1 575	3 655 821
Neerpelt	1 985	5 610 410
Peer	987	2 750 899
Saint-Trond	2 064	10 754 646
Arrond. jud. de Hasselt :	**12 063**	**41 252 506**
Arlon	1 263	5 922 969
Etalle	815	1 879 190
Fauvillers	204	483 034
Florenville	727	2 108 654
Messancy	1 210	4 027 017
Virton	1 062	3 499 993
Arrond. jud. d'Arlon :	**5 281**	**17 920 857**
Marche-en-Famenne	848	3 319 936
Durbuy	963	4 610 037
Erezée	323	913 624
Houffalize	573	2 695 635
Laroche	722	2 960 573
Nassogne	613	3 326 186
Vielsalm	987	3 577 985
Arr. jud. de Marche-en-Famenne :	**5 029**	**21 403 976**
Neufchâteau	1 014	3 527 380
Bastogne	1 195	5 149 068
Bouillon	469	3 546 363
Paliseul	633	2 755 848
Saint-Hubert	725	2 066 646
Sibret	604	2 419 127
Wellin	423	1 353 653
Arrond. jud. de Neufchâteau :	**5 063**	**20 818 085**
Namur (2 cantons)	5 834	31 032 439
Andenne	1 677	5 235 302
Eghezée	1 031	4 021 785
Fosses	2 638	11 687 426
Gembloux	2 152	6 998 192
Arrond. jud. de Namur :	**13 332**	**58 975 144**
Dinant	1 639	6 618 487
Beauraing	759	2 638 402
Ciney	1 415	5 938 939
Couvin	1 399	3 885 144
Florennes	743	2 301 933
Gedinne	665	1 642 577
Philippeville	703	2 512 813
Rochefort	758	3 066 812
Walcourt	1 124	3 921 506
Arrond. jud. de Dinant :	**9 205**	**32 526 613**
Total général :	**458 429**	**2 500 926 823**

Statistique des grâces et de la libération conditionnelle - 1955

Patronage des détenus

1. – GRÂCES : REQUÊTES SOUMISES, REJETÉES ET ACCUEILLIES.

ANNÉES	Requêtes soumises au Roi après examen par le Ministère de la Justice	Requêtes rejetées		Requêtes accueillies totalement ou partiellement	
		Chiffres absolus	%	Chiffres absolus	%
1934	11 744	7 839	66,75	3 905	33,25
1935	11 390	7 652	67,18	3 738	32,82
1936	9 784	6 479	66,22	3 305	33,78
1937	9 300	6 166	66,30	3 134	33,70
1938	8 275	5 468	66,08	2 807	33,92
1939	8 842	5 634	63,72	3 208	36,28
1940	5 957	3 501	57,77	2 456	41,23
1941	9 300	4 240	45,59	5 060	54,41
1942	11 783	4 392	37,27	7 391	62,73
1943	12 892	6 055	46,97	6 837	53,03
1944	10 342	5 106	49,38	5 236	50,62
1945	15 867	6 617	41,70	9 250	58,30
1946	18 654	6 706	35,94	11 948	64,06
1947	16 517	6 559	39,71	9 958	60,29
1948	18 882	7 141	37,81	11 741	62,19
1949	11 171	5 011	44,85	6 160	55,15
1950	10 715	4 885	45,59	5 830	54,41
1951	8 231	3 889	47,24	4 342	52,76
1952	11 230	3 934	35,03	7 296	64,97
1953	7 408	3 471	46,85	3 937	53,15
1954	6 389	2 931	45,90	3 458	54,10
1955	6 985	3 521	50,41	3 464	49,59

2. – LIBÉRATIONS CONDITIONNELLES. –

ANNÉES	SEXE		AGE							ETAT CIVIL			
	Hommes	Femmes	Moins de 20 ans	de 20 à moins de 25 ans	de 25 à moins de 30 ans	de 30 à moins de 40 ans	de 40 à moins de 50 ans	de 50 à moins de 60 ans	60 ans et plus	Célibataires	Mariés	Veufs	Divorcés
1	2	3	4	5	6	7	8	9	10	11	12	13	14
1952(1)	602	83	15	90	109	202	159	77	33	221	387	30	47
1952(2)	493	34	—	4	77	184	152	92	18	145	324	14	44
1953(1)	715	92	22	142	120	225	167	95	36	273	434	39	61
1953(2)	233	12	—	2	34	87	79	35	8	68	148	8	21
1954(1)	729	72	31	166	128	207	162	79	28	280	417	38	66
1954(2)	145	12	—	1	15	73	43	20	5	55	77	8	17
1955(1)	708	89	19	166	133	187	150	99	43	293	420	34	50
1955(2)	165	12	—	3	13	70	55	32	4	51	99	6	21

3. – LIBÉRATIONS CONDITIONNELLES. – RENSEIGNEMENTS

ANNÉES	DURÉE DE LA PEINE PRONONCÉE							DURÉE DE LA PEINE	
	Moins de 1 an	de 1 à moins de 2 ans	de 2 à moins de 5 ans	de 5 à moins de 10 ans	de 10 à moins de 20 ans	de 20 ans et plus	à perpétuité	moins de 3 mois	de 3 à moins de 6 mois
1	2	3	4	5	6	7	8	9	10
1952(1)	124	187	191	105	53	17	8	130	157
1952(2)	—	4	19	52	341	111	—	8	4
1953(1)	154	227	259	87	55	18	7	170	177
1953(2)	—	—	12	50	97	86	—	2	5
1954(1)	184	232	225	76	62	16	6	231	164
1954(2)	—	1	10	29	50	66	1	2	2
1955(1)	225	211	218	71	52	6	14	263	171
1955(2)	—	—	11	32	41	72	21	1	—

4. – SUITE DES LIBÉRATIONS CONDITIONNELLES.

ANNÉES	LIBÉRATIONS CONDITIONNELLES RÉVOQUÉES						Libérations devenues définitives par expiration du temps d'épreuve
	moins de 1 an après l'octroi	de 1 à moins de 2 ans après l'octroi	de 2 à moins de 5 ans après l'octroi	de 5 à moins de 10 ans après l'octroi	10 et plus de 10 ans après l'octroi	Total des révocations	
1	2	3	4	5	6	7	8
1952(1)	19	13	13	3	—	48	1 142
1952(2)	—	10	32	1	—	43	14
1953(1)	22	26	22	1	—	71	1 139
1953(2)	4	10	31	1	—	46	36
1954(1)	24	32	20	6	—	82	857
1954(2)	3	1	11	6	—	21	18
1955(1)	35	29	27	11	—	102	825
1955(2)	2	5	12	14	—	33	2

(1) = Les prisons ou droit commun.
(2) = Les centres d'internement ou inciviques.

RENSEIGNEMENTS RELATIFS AUX LIBÉRÉS.

ANTÉCÉDENTS			NATURE DE L'INFRACTION DONT ILS PURGEAIENT LA PEINE								
Sans	Une condamnation antérieure	Plusieurs condamnations antérieures	Crimes et délits de nature politique ou contraires à l'ordre public	Crimes et délits contre la sécurité publique	Vols, escroqueries, fraudes, tromperies, falsifications	Crimes et délits contre l'ordre des familles	Crimes et délits contre la moralité publique	Meurtres ou lésions corporelles	Attentats à la liberté individuelle et à l'inviolabilité du domicile	Calomnies et injures	Destructions, dégradations dommages
15	16	17	18	19	20	21	22	23	24	25	26
355	160	170	6	7	414	12	164	80	—	—	2
320	92	115	519	8	—	—	—	—	—	—	—
361	183	263	10	28	423	22	202	105	3	4	10
116	47	82	245	—	—	—	—	—	—	—	—
367	169	265	21	10	455	16	216	77	—	1	5
91	28	38	157	—	—	—	—	—	—	—	—
402	169	226	30	10	426	22	197	99	4	4	5
118	28	31	177	—	—	—	—	—	—	—	—

RELATIFS AUX LIBÉRATIONS ACCORDÉES.

RESTANT A SUBIR						DURÉE DU TEMPS D'ÉPREUVE					
de 6 mois à moins de 1 an	de 1 à moins de 2 ans	de 2 à moins de 3 ans	de 3 à moins de 5 ans	de 5 à moins de 10 ans	durée indéfinie	2 ans	de plus de 2 à moins de 5 ans	de 5 à moins de 10 ans	de 10 à moins de 20 ans	20 ans et et plus	à perpétuité
11	12	13	14	15	16	17	18	19	20	21	22
138	102	64	24	41	29	342	170	101	42	22	8
14	15	14	15	79	378	24	17	24	61	308	93
171	136	46	37	42	28	455	156	127	39	23	7
4	16	20	17	34	147	3	10	51	36	145	—
174	113	34	26	34	25	513	132	99	35	17	5
5	8	11	20	35	74	7	20	26	30	73	1
158	99	24	32	31	19	529	103	116	31	5	13
5	14	3	22	58	74	3	12	34	63	44	21

5. – PATRONAGE DES DÉTENUS.

ANNÉES	Nombre de prévenus visités		Nombre de condamnés visités		Nombre de visites faites aux prévenus		Nombre de visites faites aux condamnés	
	Hommes	Femmes	Hommes	Femmes	à des hommes	à des femmes	à des hommes	à des femmes
1	2	3	4	5	6	7	8	9
1952(1)	899	362	2 648	989	250	105	3 076	508
1952(2)	—	—	824	868	3	3	2 139	258
1953(1)	1 007	343	1 983	901	147	156	3 329	677
1953(2)	3	—	570	810	3	—	1 499	231
1954(1)	945	258	2 748	860	140	107	2 897	646
1954(2)	—	—	1 115	761	—	—	1 793	160
1955(1)	468	268	2 344	918	83	88	2 450	388
1955(2)	7	—	935	536	—	—	300	138

PUBLICATIONS DE
L'INSTITUT NATIONAL DE STATISTIQUE
ET DU CENTRE NATIONAL DE CALCUL MÉCANIQUE

Toutes les publications figurant dans cette liste peuvent être consultées à la Bibliothèque Fonds Quetelet, 32, rue du Luxembourg, à Bruxelles. Celles pour lesquelles il y a une indication de prix sont en vente à l'Institut national de Statistique, 44, rue de Louvain, à Bruxelles — Compte Chèques post. n° 828.26.

I. – STATISTIQUES GÉNÉRALES

Documents statistiques sur le Royaume : 1er à 6e (recueil), publication officielle, 1832 à 1841.

Documents statistiques, de 1857 à 1869 (13 vol.).

Annuaire statistique de la Belgique et du Congo belge : publication annuelle, 1re année : 1870. A partir de 1945 (tome LXVII) : 100 F.

Bulletin trimestriel publié par (le Bureau de la Statistique générale) l'Office central de Statistique : 1re année, n° 1 (sep. 1909) à 21e année, n° 84 (déc. 1935).

Bulletin de Statistique publié par l'Institut national de Statistique : nouvelle série, 22e année, n° 1 (janvier 1936); mensuel. A partir de 1952, l'abonnement : 350 F l'an; le numéro : 35 F.

Exposé de la situation du Royaume : de 1841 à 1850, de 1851 à 1860, de 1861 à 1875, de 1876 à 1900.

Bulletin de la Commission centrale de Statistique, de 1843 à 1952.

II. – COMPTES RENDUS DE RECENSEMENTS GÉNÉRAUX

Recensements généraux, 1846, 1856, 1866, 1876, 1880, 1890, 1900, 1910, 1920, 1930, (Tomes I, V, VII et VIII : épuisés — tome II : 50 F — tome III : 50 F — tome IV : 35 F — tome VI : 25 F).

Recensement économique et social au 27 février 1937 :

TOME I : *Exposé des méthodes, résultats définitifs du recensement des établissements industriels* (partie économique) (épuisé).

TOME II : *Résultats définitifs du recensement des établissements industriels* (partie économique) (épuisé).

TOME III : *Les établissements commerciaux* (épuisé).

TOME IV : *Les établissements industriels* (partie sociale).

TOME V : *Les établissements commerciaux* (partie sociale).

TOME VI : *Recensement des inoccupés*, 1 fasc. in-4° par prov. : 5 F; le Royaume, 1 fasc. in-4° : 5 F.

TOME VII : *Recensement des diplômés de l'enseignement supérieur*, 1 vol. in-4° : 30 F.

TOME VIII : *Enquête sur le régime du travail et les salaires payés en agriculture* (épuisé).

Recensement général de la population au 31 décembre 1947 : « Relevé du nombre des habitants du Royaume par province, par arrondissement administratif et par commune » : 20 F.

Répartition au point de vue des langues parlées – 1 vol: 75 F.

Recensement général de la population, de l'industrie et du commerce au 31 décembre 1947 :

TOME I : Exposé des méthodes – Population, densité, étendue territoriale et contenance imposable du sol et des bâtiments, par commune — Recensement des religieux – 1 vol. : 250 F.

TOME II : Relevé général des maisons et autres bâtiments par commune, arrondissement et province – Caractéristiques des maisons particulières, données par groupes de communes, arrondissement et province – 1 vol. : 100 F.

TOME III : Recensement des logements – Répartition des logements d'après le nombre d'occupants et le nombre de pièces – 1 vol. : 140 F.

TOME IV : Répartition de la population suivant l'état civil, la nationalité, le degré d'instruction et le lieu de naissance : 1 vol. : 150 F.

TOME V : Répartition de la population par âge, par sexe et état civil – 1 vol. : 250 F.

TOME VI : Recensement des ménages – 1 vol. : 200 F.

TOME VII : Recensement des familles – 1 vol. : 100 F.

TOME VIII : Répartition de la population d'après l'activité et la profession – : 1 vol. : 200 F.

TOME IX : Recensement du commerce – 2 vol. : 200 F.

TOME X : Recensement de l'industrie – 1 vol. : 200 F.

TOME XI : Salaires dans l'industrie – 2 vol. : 300 F.

TOME XII : Salaires dans le commerce – 1 vol. : 200 F.

TOME XIII : Recensement des diplômés de l'Enseignement supérieur – 1 vol. : 75 F.

Recensement des maisons et autres bâtiments et des logements en 1930, 1 vol. : in-4° : 20 F.

Recensement des logements en 1930, dans les agglomérations urbaines et dans les communes de 10 000 habitants et plus. 1 vol. in-4° : 10 F.

III. – STATISTIQUES SPÉCIALES

A. — DÉMOGRAPHIE ET LOGEMENT

Relevé officiel du chiffre de la population au 31 décembre (annuel) – à partir de 9 1 5, prix : 10 F.
Mouvement de l'Etat civil (et de la population) (annuel), 1840 à 1850, 1880 à 1885.
Statistique du mouvement de la population et de l'Etat civil en 1890. Id. en 1900 (1 vol. à 20 F) épuisé – **Id. de 1901 à 1910** (1 vol.) épuisé – **Id. de 1911 à 1920** (1 vol. à 30 F).
Statistique des étrangers : au 30 juin 1938 : 20 F; au 15 septembre 1939 : 25 F ; au 1 novembre 1954 : 15 F.
Démographie de la Belgique 1921-1939, 1 vol. in-4° Prix : 135 F – **1940-1945**, 1 vol. in-4° : 60 F.
Mouvement de la population des communes. Année 1954: 40 F., 1955: 30 F.
Mouvement de la population au cours de l'année ... Extrait du Bull. de Stat. – 1948 à 1955 : 15 F par année.
Les naissances et les décès. Extrait du Bull. de Stat. – 1946 à 1954 : 15 F par année.
Mariages et divorces. Extrait du Bull. de Stat. – 1949 à 1955 : 15 F par année.
Les mouvements migratoires. Extrait du Bull. de Stat. – 1948, 1950 et 1953 : 10 F par année.
Statistique des autorisations de bâtir. Année 1953 : 20 F, 1954 : 20 F.
Statistique des bâtiments construits en 1953. Extrait du Bull. de Stat. – : 5 F, **1954** : 5 F, **1955** : 5 F.
Les causes de la mortalité. Année 1953 : 10 F, année 1954: 10 F.
Répartition de la population par âge 1900 à 1954: 30 F.

B. — COMMERCE ET TRANSPORT

Bulletin mensuel du commerce extérieur de l'U.E.B.L. – Année 1939 : janvier, avril 1940, 1 vol. in4° : 120 F – Abonnement annuel à partir de 1952 : 1500 F l'an, le numéro : 150 F – Editions de décembre 1948 à 1952 sont épuisées.
Statistique annuelle du commerce extérieur de l'U.E.B.L. – Année 1949, 1950, Prix : 200 F.
Statistique mensuelle du trafic international des ports – Abonnement annuel à partir de 1950 : 200 F.
Statistique de la navigation maritime (trimestriel) – Abonnement annuel à partir de 1950 : 50 F.
Navigation du Rhin, 1949-1950, 1951, 1952, 1953, 1954, 1955, le vol. : 25 F.
Statistique des accidents de roulage et de la circulation – Années 1927, 1928, 1929. Prix : 10 F la brochure
Statistique des accidents de roulage et de la circulation sur la voie publique. Extrait du Bull. de Stat. – 1948 à 1955 : 15 F par année. – 1954: 40 F.
Statistique des véhicules à moteur. Situation au 15 décembre 1953. Prix : 75 F.
Statistique des véhicules à moteur. Extrait du Bull. de Stat. – 1946 à 1952 : 10 F par année, 1953 : 15 F.
Recensement de la circulation routière. Extrait du Bull. de Stat. – année 1952 : 20 F.
Statistique de la navigation intérieure. Extrait du Bull. de Stat. – 1951 à 1954 : 10 F par année.
Mouvement des aérodromes belges. Extrait du Bull. de Stat. – année 1953 : 15 F.,année 1954: 15 F., année 1955: 15 F.
Statistique des ventes à tempérament. Extrait du Bull. de Stat. — 2eme trimestre 1954 : 10 F; 2eme semestre 1954 : 10 F. 1er semestre 1955: 10 F., 2eme semestre 1955: 10 F.
Le commerce ambulant en Belgique. Extrait du Bull. de Stat. – Situation au 1-1-1950, au 1-1-1954 et au 1-1-1956: 10 F par extrait.
Statistique du tourisme et de l'hôtellerie. Extrait du Bull. de Stat. – Année 1954 : 10 F., année 1955: 10 F.
Statistique des véhicules à moteur neufs mis en circulation. – Année 1955 : 80 F.

C. — AGRICULTURE ET INDUSTRIE

Agriculture. Recensement général au 31 décembre 1929, 1 vol. in-4° : épuisé.
Agriculture. Recensement général de 1950
TOME I : Exposé des méthodes : Résultats de la 1re phase du recensement (15 mai 1950) – cultures – mode de faire valoir – morcellement, 1 vol. : 300 F.
TOME II : Relevé des animaux, 1 vol. : 100 F.
TOME III : Résultats du recensement horticole au 15 mai 1950 1 vol.: 125 F.
TOME IV : Recensement forestier 1 vol.: 100 F.
TOME V : Composition des ménages des exploitations agricoles, main-d'œuvre agricole, matériel et installations agricoles 1 vol.: 150 F.
TOME VI : Cultures dérobées – naissances du bétail – denrées alimentaires employées pour le bétail – amendements et engrais – plants et semences – améliorations foncières – salaires et fermages – ventes de propriétés et terres 1 vol.: 125 F.
Résultats par commune « **Situation des terres** » 1 vol. par province: 50 F.
Estimation de la production agricole pour les années culturales 1928 à 1955. : 20 F par année.
Recensement agricole et horticole au 15 mai 1941 à 1955: 20 F par année.
Recensement des emblavures d'hiver et du bétail au 1er janvier 1941 à 1956. Prix : 20 F par année.
La statistique agricole, 1946, 1947, 1948 (épuisés), **1949 à 1955. Prix** : 40 F par année.
Bilan énergétique de la Belgique. Extrait du Bull. de Stat. – Années 1951-1952 (1 vol.) : 15 F.
Statistique des établissements dangereux, insalubres ou incommodes. Extrait du Bull. de Stat. — Année 1953 : 10 F; 1er semestre 1954 : 10 F, année 1954: 10 F, 1er semestre 1955: 10 F.

D. — PRIX ET SALAIRES, STATISTIQUES SOCIALES

Statistique des accidents du travail. Année 1931, 1 vol. in-4° : 175 F.
Id : année 1937, 2 vol. in-4°, 1er vol. : 75 F; 2e vol. : 120 F.
Id : années 1938, 1939, 1940, 1 vol. in-4° : 250 F.
Id : année 1947 : Tome I: 200 F.; Tome II: 150 F.
Accidents du travail survenus aux ouvriers et employés en 1948. Extrait du Bull. de Stat. : 15 F, **1949** : 15 F, **1950**: 10 F.
L'Emigration des ouvriers saisonniers belges vers la France. Extrait du Bull. de Stat. – Années : 1948, 1951 et 1952 : 15 F par année.
Statistique des permis de travail délivrés aux travailleurs étrangers. Extrait semestriel du Bull. de Stat. – 1950 à 1955 : 15 F par semestre.

Recensement général des chômeurs complets. Extrait du Bull. de Stat. Situation au 15-5-1952, 14-11-1952, 15-5-1953 et 15-5-1954 : 10 F par extrait.
Salaires dans l'industrie. (Recensement au 31-12-1947). Extrait du Bull. de Stat. : 15 F.
Statistique du personnel rémunéré de l'État au 31-12-1953. — 40 F.
Les indices des salaires dans l'industrie, année 1954: 10 F.
Salaires dans le commerce. (Recensement au 31-12-1947). Extrait du Bull. de Stat. : 15 F.
Index des prix de gros. Extrait du Bull. de Stat. – 1921 à 1953 : 5 F.
Index des prix de détail. Extrait du Bull. de Stat. – 1921 à 1953 : 5 F.
Le nouvel indice des prix de détail: 5 F.

E. — STATISTIQUES FINANCIÈRES

Aperçu statistique sur l'Evolution des Finances de l'Etat au cours de la période décennale 1931-1940, 1 vol. in-4°. Prix :15 F.
Statistique des budgets communaux de l'exercice 1937 pour les communes de 5 000 hab. et plus, 1 vol. in-4° : 12,50 F.
Statistique des budgets communaux de l'exercice 1938 pour les communes de 5 000 hab. et plus et pour les provinces; 1 vol. in-4° : 20 F – **Id.** pour 1939 : 25 F – **Id.** pour 1940 : 25 F.
Statistique des finances communales (comptes de 1939, budgets de 1941, avec un aperçu des comptes provinciaux de 1939 et des budgets de 1941), 1 vol. in-4° : 150 F — **Id. (comptes de 1940, budgets de 1942),** 1 vol. in-4° : 150 F — **Id. (comptes de 1941, budgets de 1943),** 1 vol. in-4° : 150 F.
Opérations de la trésorerie de 1940 à 1950, la situation de la dette publique de 1935 à fin 1950 et le bilan de l'Etat. Extrait du Bull. de Stat. : 15 F.
Dépenses du personnel des communes et des provinces au cours des années 1949 et 1950. Extrait du Bull. de Stat. : (1 vol.) : 15 F.
Données statistiques concernant le Fonds des rentes. Extrait du Bull. de Stat. – 1945 à 1953 : (1 vol.) : 10 F.
Aperçu des opérations en matière d'impôts au cours de l'exercice... Extrait du Bull. de Stat. – 1951 et 1952 : 15 F par année.
Statistique des finances des Commissions d'assistance publique de 1939 à 1954. Extrait du Bull. de Stat. (1 vol) : 15 F.
Patrimoine des commissions d'assistance publique. Extrait du Bull. de Stat. : 10 F.
Statistique des finances provinciales. Comptes 1939 à 1951. Budgets 1952-1953. Extrait du Bull. de Stat. : 15 F.
Evolution de la dette des administrations et établissements publics locaux de 1939 à 1952. Extrait du Bull. de Stat. (1 vol.) : 15 F.
La Caisse nationale de crédit professionnel en 1952. Extrait du Bull. de Stat. : 10 F.
Le Crédit agricole en ... Extrait du Bull. de Stat. – 1950 et 1951 : 10 F par année.
Les émissions des sociétés belges et congolaises en 1954. (1 vol) : 40 F.

F. — STATISTIQUES JUDICIAIRES

Statistique judiciaire de la Belgique (1931-1940), 1 vol. in-4°. Prix : 80 F.
Id. : année 1941, 1 vol. in-4°. Prix : 90 F — **Id. : année 1942,** 1 vol. in-4°. Prix 100 F — **Id. : année 1943,** 1 vol. in-4°. Prix : 100 F.
Statistique criminelle de la Belgique 1944 à 1953. 100 F par volume.
Statistique de l'activité de la justice. Extrait du Bull. de Stat. – 1944 à 1954 : 15 F par année.
Condamnations correctionnelles. Extrait du Bull. de Stat. — 1944 à 1953 : 15 F par année.
Statistique de la protection de l'enfance. Extrait du Bull. de Stat. : 1944 à 1955 : 15 F par année.
Statistique de la défense sociale. Extrait du Bull. de Stat. : 1944 à 1955 : 10 F par année.
Statistique des grâces et libérations conditionnelles. Extrait du Bull. de Stat. – 1944 à 1954 : 10 F par année.
Statistique des divorces et séparations de corps. Extrait du Bull. de Stat. – 1944 à 1954 : 10 F par année.
Statistique du vagabondage et de la mendicité. Extrait du Bull. de Stat. – 1944 à 1954 : 10 F par année.
Statistique des adoptions. Extrait du Bull. de Stat. : 1944 à 1954 : 10 F par année.
Statistique des actes notariés. Extrait du Bull. de Stat. – 1944 à 1954 : 10 F par année.
Statistique des concordats et faillites. Extrait du Bull. de Stat. – 1944 à 1954 : 10 F par année.
Statistique des juridictions du travail. Extrait du Bull. de Stat. – 1944 à 1954 : 5 F par année.
Statistique du Conseil d'Etat. Extrait du Bull. de Stat. – 1944 à 1953 : 5 F par année.
Statistique des déchéances du droit de conduire un véhicule. Extrait du Bull. de Stat. – 1944 à 1953 : 5 F par année.
Les meurtres et lésions corporelles volontaires de 1930 à 1952. Extrait du Bull. de Stat. – (1 vol) : 10 F.
La criminalité impunie en Belgique. Extrait du Bull. de Stat. : 15 F.
La statistique judiciaire de 1826 à nos jours. Extrait du Bull. de Stat. : 10 F.

G. — COMPTES NATIONAUX

Le Revenu national de la Belgique de 1948 à 1954 — 1 vol. : 100 F.
Le Revenu national de la Belgique de 1948 à 1954. Extrait du Bull. de Stat. : 20 F.
L'Évolution du Revenu National Belge de 1948 à 1955. Extrait du Bull. de Stat. : 10 F.

IV. – CODES, NOMENCLATURES ET DIVERS

Catalogue de la Bibliothèque de la Commission centrale de Statistique (7 vol.) (épuisés).
Liste alphabétique, par arrondissement administratif, des communes belges. In-folio : 20 F (Cette liste porte, pour les communes faisant exception au régime linguistique régional, l'indication de la langue administrative.)
Liste alphabétique des communes du Royaume. Prix : 20 F.
Nomenclature des activités (classement systématique et alphabétique). Prix : 40 F.
Nomenclature des professions (classement alphabétique et systématique). Prix : 30 F.
Liste des communes réparties par canton judiciaire. Prix: 20 F.

V. – ÉTUDES THÉORIQUES

Notes sur l'introduction et la signification des mesures habituelles de la corrélation entre deux ou plusieurs variables aléatoires en statistique mathématique. Extrait du Bull. de Stat. : 15 F.
Les méthodes appliquées aux E. U. d'Amérique pour la mesure de la productivité. Extrait du Bull. de Stat. : 15 F.

La répartition des naissances par sexe. Extrait du Bull. de Stat. – : 15 F.
Quelques grandeurs fondamentales pour la politique de population. Extrait du Bull. de Stat. : 10 F.
Taux de mortalité bruts, comparatifs et corrects. Extrait du Bull. de Stat. : 10 F.
Evolution relative des indices des prix de détail et du coût de la vie pendant la période 1922-1939. Extrait du Bull. de Stat. : 5 F.
Les nombres-indices des prix de gros. (Méthodologie). Extrait du Bull. de Stat. : 15 F.
Le statut juridique de la statistique officielle en Belgique: 20 F.

VI. – PUBLICATIONS DU CENTRE NATIONAL DE CALCUL MÉCANIQUE

Ajustement des tables de mortalité basées sur le recensement de la population au 31 décembre 1947 — 1 vol. 50 F.
Tables des fonctions $E_1(x)$ et $E_2(x)$ — 1 vol. : 20 F.
Table de mortalité FB 1947 – Commutations et valeurs actuarielles sur une tête – Taux: 3,75 % — 1 vol. 50 F.
Table de mortalité FB 1947. Commutations et valeurs actuarielles sur une tête – Taux: 4 % — 1 vol. 50 F.
Table de mortalité FB 1947 – Opérations d'assurance sur deux têtes – Tome I : D_{xy}, N_{xy}, a_{xy} **– Taux 3,75 % :** 50 F. - **Taux 4 % :** 50 F.
Table des valeurs du taux annuel nominal $i_{(m)}$ **correspondant au taux réel annuel** i **et des rapports** $i_{(m)}/m$, $i/i_{(m)}$ **et** $i_{(m)}/i$ – 1 vol.: 10 F.
Résolution mécanographique des systèmes d'équations linéaires – 1 vol.: 10 F.
Table d'annuités certaines fractionnées – Tome I. – **Valeur actuelle d'une annuité certaine immédiate fractionnée payable à terme échu pendant un certain nombre d'années** – 1 vol. : 50 F.

Pour l'étranger, tous ces prix sont majorés de 25 %.

BULLETIN DE STATISTIQUE — INSTITUT NATIONAL DE STATISTIQUE
44, rue de Louvain, Bruxelles

FR. VAN HUYSEWINKEL
"VOTRE IMPRIMEUR"
[illegible]